

Boletim Mensal do Caged

Novembro de 2023



 **SEI**
SUPERINTENDÊNCIA DE ESTUDOS
ECONÔMICOS E SOCIAIS DA BAHIA

SECRETARIA DO
PLANEJAMENTO



Estado da Bahia

BAHIA EXIBIU SALDO POSITIVO DE 7.374 POSTOS DE TRABALHO EM NOVOEMBRO

Este boletim da Superintendência de Estudos Econômicos e Sociais da Bahia (SEI) utiliza os dados do Novo Cadastro Geral de Empregados e Desempregados (Novo Caged) divulgados para o mês de novembro de 2023¹. A Bahia gerou 7.374 postos de trabalho com carteira assinada no penúltimo mês do ano (Gráfico 1).

Com o saldo de novembro, a Bahia passou a contar com 1.991.556 vínculos celetistas ativos, uma variação de 0,37% sobre o quantitativo do mês imediatamente anterior. O município de Salvador, por sua vez, contabilizou 627.342 vínculos, indicando assim um aumento de 0,67% sobre o montante de empregos existente em outubro.



Gráfico 1 – Evolução do emprego formal – Bahia – nov. 2013–2023

Fonte: Ministério do Trabalho e Emprego – Novo Caged. Dados sistematizados pela SEI/Dipeq, 2023.

Notas: Série sem o ajuste das declarações realizadas fora do prazo.

Em junho de 2023, toda a série do Novo Caged foi ajustada com o objetivo de incorporar o conjunto de correções nas variáveis de faixa de emprego e localização geográfica.

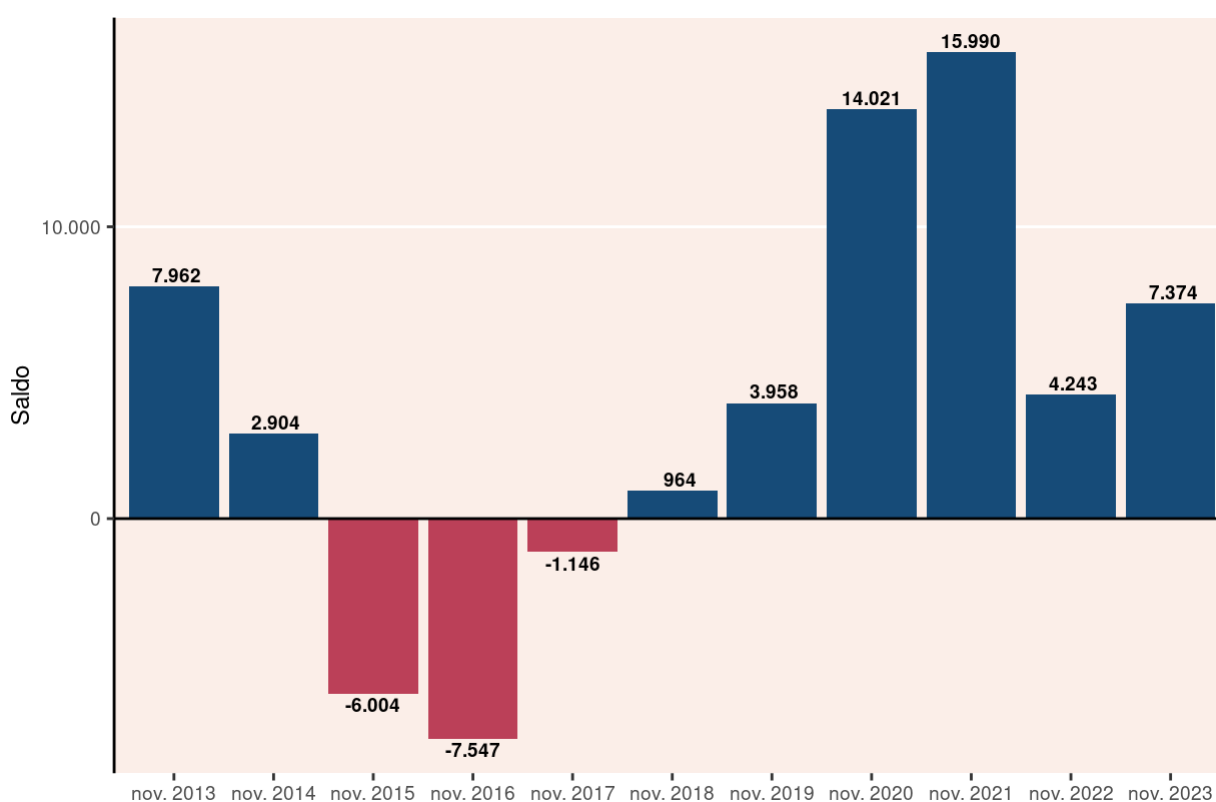
O resultado decorre da diferença entre 70.975 admissões e 63.601 desligamentos (Gráfico 2). A Bahia exibiu registro positivo em novembro de 2023, assim como no mesmo mês do ano anterior - mas com um saldo maior agora do que há um ano (+3.929 postos). O saldo de novembro de 2023 foi superior ao resultado de outubro de 2023,

quando 5.832 postos de trabalho foram criados, com as declarações fora do prazo. No entanto, dos onze meses deste ano, o resultado de novembro somente se mostrou melhor do que os dos meses de janeiro (+3.892 postos), de julho (+5.219 vagas) e de outubro (+5.832 postos) – ou seja, trata-se do quarto menor saldo mensal do ano até agora.

Análise nacional – No mês, o Brasil computou um saldo de 130.097 vagas, enquanto o Nordeste registrou 32.589 novos postos – representando variações relativas de 0,29% e 0,45% comparativamente ao estoque do mês anterior, respectivamente. A Bahia (+0,37%), portanto, de outubro a novembro, exibiu um aumento relativo do estoque de vínculos maior do que o do país e menor do que o da região nordestina.

Das 27 unidades federativas do território nacional, 23 delas apontaram crescimento do emprego celetista em novembro deste ano. Os estados de Goiás (-7.073 vagas), Mato Grosso (-4.178 postos), Piauí (-124 vínculos) e Pará (-51 postos), no caso, foram aqueles com saldo negativo no país no mês. A Bahia, com 7.374 novos postos, exibiu o sexto maior saldo do país. Em termos relativos, com variação percentual de 0,37%, situou-se na 12^a posição.

Análise regional – No Nordeste, em novembro, oito dos nove estados experimentaram alta do emprego formal. Em termos absolutos, a Bahia (+7.374 postos) ocupou a segunda colocação na geração de vagas entre as unidades nordestinas no mês. Em termos relativos, por outro lado, o estado baiano (+0,37%) situou-se na sexta posição na região nordestina.

Na Região Nordeste, no que concerne ao saldo de postos, Pernambuco foi o estado com melhor resultado em novembro, com 7.664 novos postos. Em seguida, vieram Bahia (+7.374 vínculos), Ceará (+4.674 vagas), Paraíba (+3.657 postos), Rio Grande do Norte (+3.342 postos), Alagoas (+2.834 postos), Sergipe (+1.739 vínculos), Maranhão (+1.429 vagas) e Piauí (-124 empregos celetistas).

Do ponto de vista da variação relativa mensal do estoque, o estado da Paraíba (+0,78%) foi o destaque da região nordestina, tendo sido acompanhado por Rio Grande do Norte (+0,70%), Alagoas (+0,69%), Sergipe (+0,56%), Pernambuco (+0,54%), Bahia (+0,37%), Ceará (+0,36%), Maranhão (+0,24%) e Piauí (-0,04%).

Acumulado do ano – No agregado dos onze primeiros meses de 2023, levando em conta a série ajustada, que incorpora as informações declaradas fora do prazo, a Bahia preencheu 90.007 novas vagas – aumento de 4,73% em relação ao total de vínculos celetistas do começo do ano. O município de Salvador, por sua vez, registrou 22.208 novos postos no período (variação positiva de 3,67%).

O crescimento do emprego celetista também foi observado no Brasil e no Nordeste no acumulado do ano, com 1.914.467 e 340.776 novas vagas, respectivamente – significando, nessa ordem, aumentos relativos de 4,51% e 4,86% em relação ao quantitativo de empregos celetistas no início do ano. A Bahia (+4,73%), dessa forma, exibiu um

crescimento relativo do emprego formal maior do que o do país, mas menor do que o do Nordeste no ano.

Do conjunto das 27 unidades federativas do país, todas elas contaram com aumento do quantitativo de empregos celetistas no acumulado deste ano. A Bahia, com 90.007 novos postos, exibiu o sexto maior saldo agregado do país. O desempenho relativo baiano, com alta de 4,73% no ano, posicionou o estado na 18^a colocação no país como um todo.

Ainda em termos de saldo acumulado no ano, a unidade federativa baiana (+90.007 vagas) continuou à frente das demais do Nordeste, que contou com Pernambuco (+59.902 postos) e Ceará (+58.413 vínculos) na segunda e terceira posições, respectivamente. Em termos proporcionais, no ano, a Bahia (+4,73%) ficou na quinta posição dentro da região nordestina, atrás do Piauí (+7,54%), Alagoas (5,80%), Rio Grande do Norte (+5,53%) e Sergipe (4,76%).

Análise setorial – Na Bahia, em novembro, três dos cinco grandes grupamentos de atividades econômicas registraram saldo positivo de postos de trabalho celetista. O segmento de Comércio; reparação de veículos automotores e motocicletas (+4.470 vagas) foi o que mais gerou postos dentre os setores. Em seguida, Serviços (+4.312 vínculos) e Construção (+1.411 empregos) também foram responsáveis pela geração. Os grupamentos de Indústria geral (-1.451 postos) e de Agricultura, pecuária, produção florestal, pesca e aquicultura (-1.368 vagas), portanto, foram aqueles com perda líquida de postos no mencionado mês.

Análise RMS e interior – Avaliando-se os dados referentes aos saldos de empregos distribuídos no estado, em novembro de 2023, constata-se geração de emprego na RMS (+6.841 postos) e no interior (+533 postos). Da mesma forma, no acumulado do ano, postos de trabalho foram criados na RMS (+40.139 postos) e no interior (+49.868 postos).

Análise municipal – Em novembro de 2023, Salvador (+4.201 postos), Lauro de Freitas (+1.060 postos) e Camaçari (+886 postos) lideraram a geração de postos de trabalho formal no estado. Por outro lado, Juazeiro (-1.884 postos), Casa Nova (-698 postos) e Brumado (-368 postos) foram os municípios do estado que mais encerraram posições celetistas.



Gráfico 2 – Evolução das admissões e desligamentos – Bahia – nov. 2022–nov. 2023

Fonte: Ministério do Trabalho e Emprego – Novo Caged. Dados sistematizados pela SEI/Dipeq, 2023.

Nota: Série sem o ajuste das declarações realizadas fora do prazo.

Em junho de 2023, toda a série do Novo Caged foi ajustada com o objetivo de incorporar o conjunto de correções nas variáveis de faixa de emprego e localização geográfica.

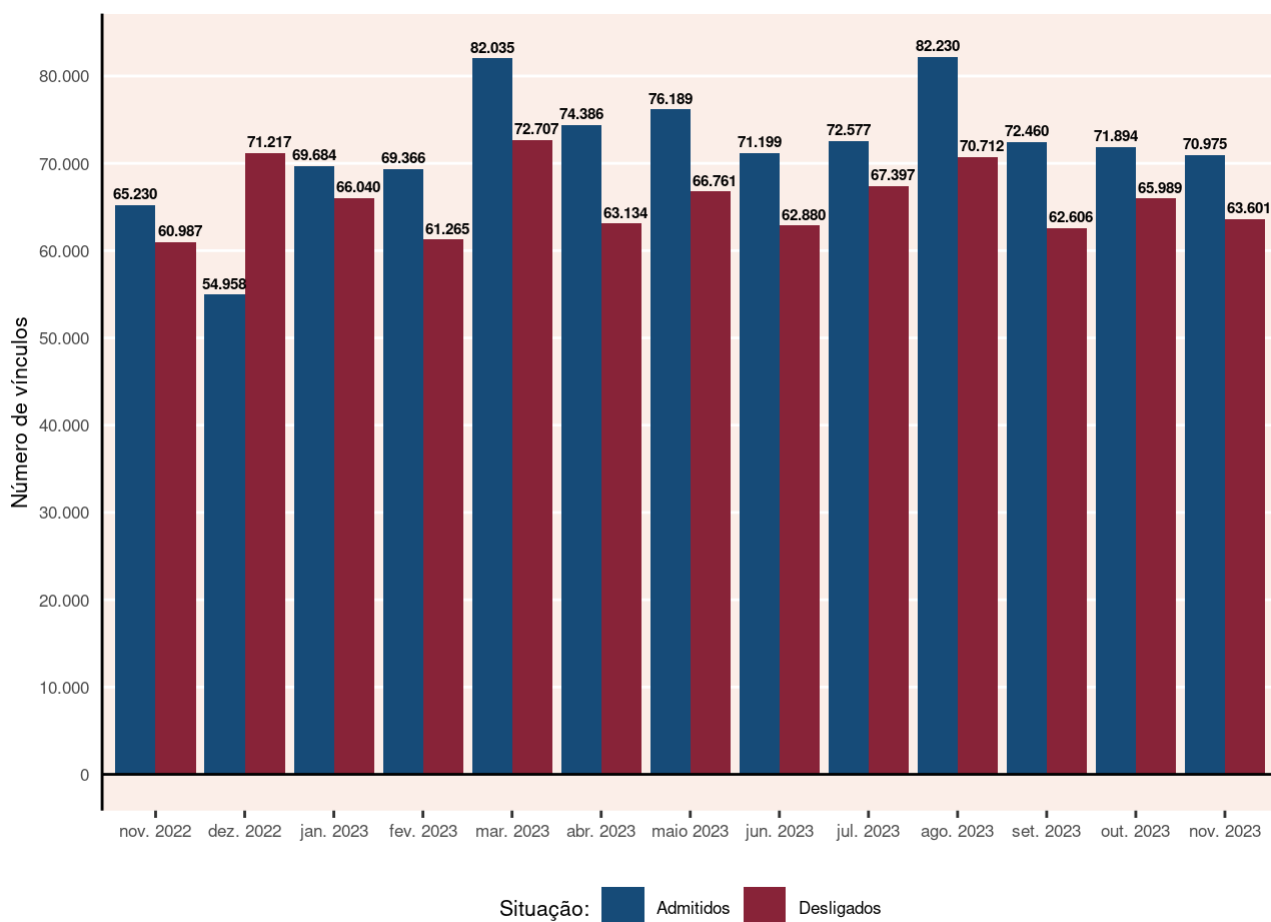
COMPORTAMENTO NACIONAL



Gráfico 3 – Comportamento do mercado de trabalho formal por Unidade da Federação – nov. 2023

Fonte: Ministério do Trabalho e Emprego – Novo Caged. Dados sistematizados pela SEI/Dipeq, 2023.

Nota: Resultados sem o ajuste das declarações realizadas fora do prazo.

COMPORTAMENTO POR GRANDES GRUPOS DE OCUPAÇÃO

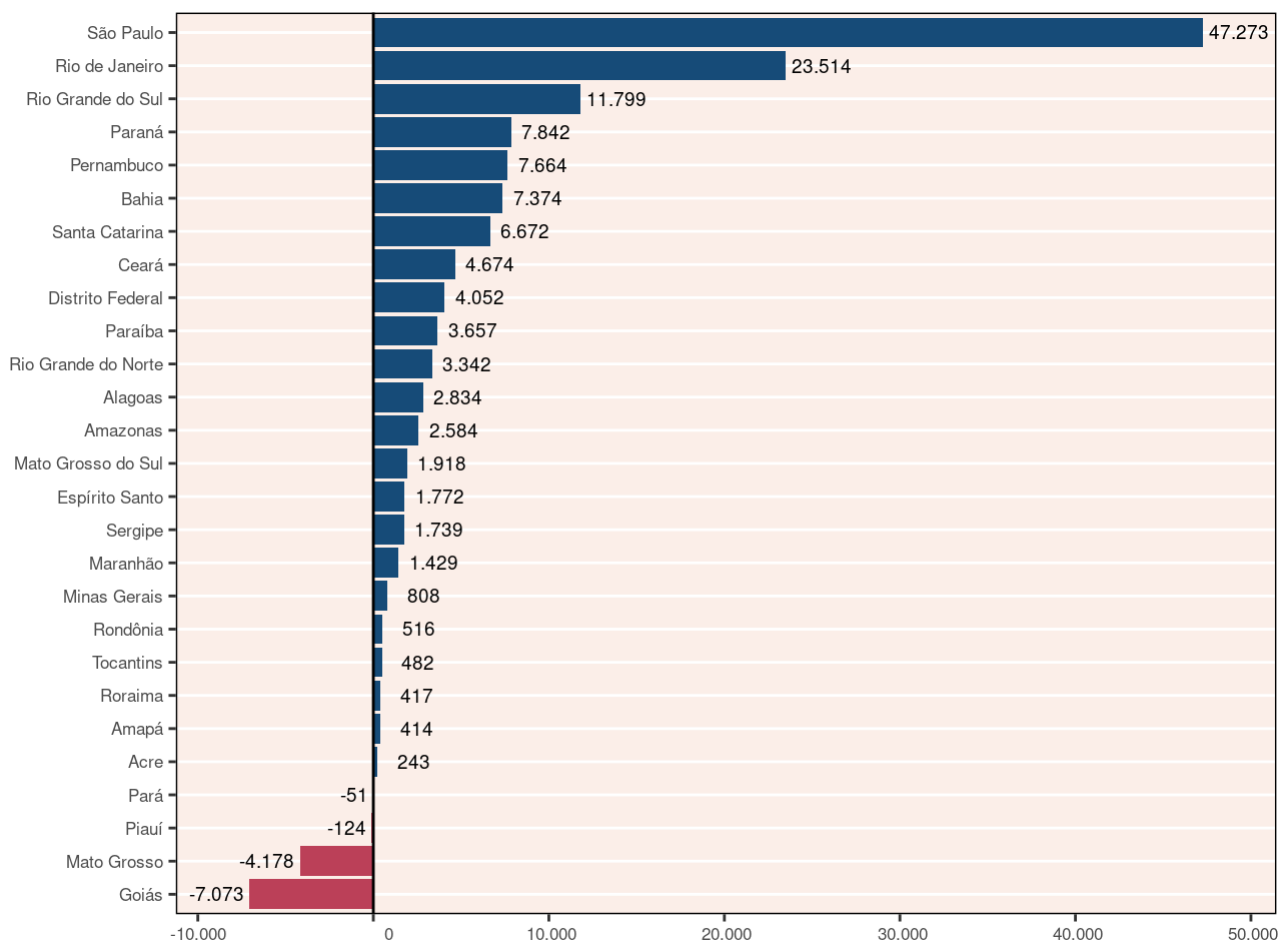

Gráfico 4 – Comportamento do emprego formal por grandes grupos de ocupação(1) – Bahia – nov. 2023

Fonte: Ministério do Trabalho e Emprego – Novo Caged. Dados sistematizados pela SEI/Dipeq, 2023.

Notas: (1) Classificação Brasileira de Ocupações, Grandes Grupos – CBO 2002.

Resultados sem o ajuste das declarações realizadas fora do prazo.

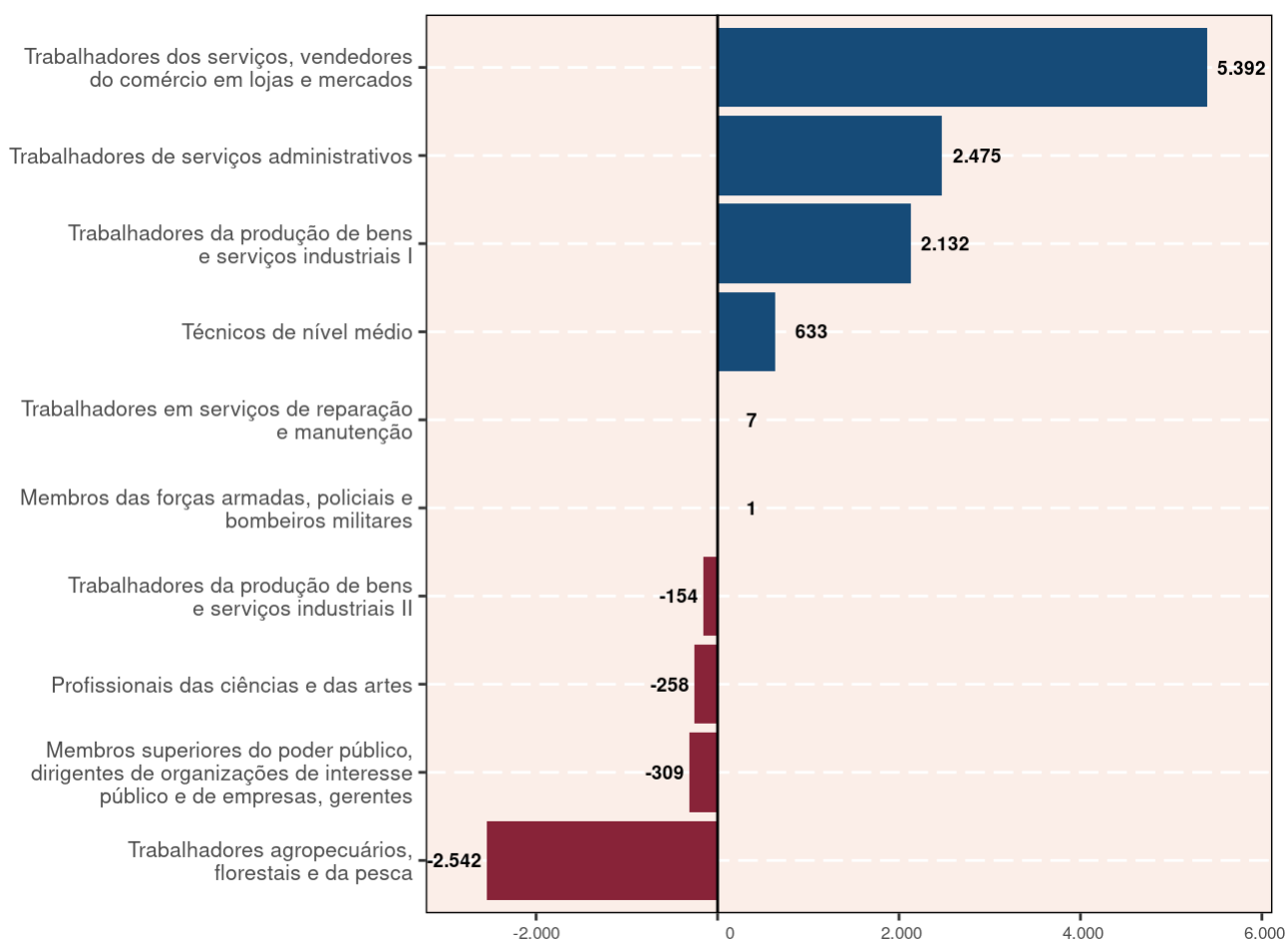
O total incluiu os registros não classificados.

COMPORTAMENTO POR SETORES DE ATIVIDADE ECONÔMICA

Tabela 1 – Comportamento do emprego formal por setor de atividade econômica – Bahia novembro 2023

Setor	Saldos
Total	7.374
Agricultura, Pecuária, Produção Florestal, Pesca e Aquicultura	-1.368
Indústria geral	-1.451
Indústrias extrativas	-26
Indústrias de transformação	-1.665
Eletricidade e gás	33
Água, Esgoto, Atividades de Gestão de Resíduos e Descontaminação	207
Construção	1.411
Comércio; reparação de veículos automotores e motocicletas	4.470
Serviços	4.312
Transporte, armazenagem e correio	546
Alojamento e alimentação	846
Informação, comunicação e atividades financeiras, imobiliárias, profissionais e administrativas	2.634
Informação e comunicação	195
Atividades Financeiras, de Seguros e Serviços Relacionados	83
Atividades Imobiliárias	42
Atividades Profissionais, Científicas e Técnicas	218
Atividades Administrativas e Serviços Complementares	2.096
Administração pública, defesa e seguridade social, educação, saúde humana e serviços sociais	302
Administração Pública, Defesa e Seguridade Social	68
Educação	-424
Saúde Humana e Serviços Sociais	658
Serviços domésticos	1
Outros serviços	-17
Artes, Cultura, Esporte e Recreação	107
Outras Atividades de Serviços	-124
Organismos Internacionais e Outras Instituições Extraterritoriais	0
Não identificado	0

Fonte: Ministério do Trabalho e Emprego – Novo Caged. Dados sistematizados pela SEI/Dipeq, 2023.

Nota: Resultados sem o ajuste das declarações realizadas fora do prazo.

Tabela 2 – Comportamento do emprego celetista, por ocupação – Bahia
novembro 2023/jan. 2023-nov. 2023

(continua)

Grupo e subgrupo	novembro 2023			jan. 2023-nov. 2023		
	Admitidos	Desligados	Saldo	Admitidos	Desligados	Saldo
Membros das forças armadas, policiais e bombeiros militares	3	2	1	18	25	-7
Membros das forças armadas	1	2	-1	10	17	-7
Policiais	2	0	2	5	2	3
Bombeiros militares	*	*	*	3	6	-3
Membros superiores do poder público, dirigentes de organizações de interesse público e de empresas, gerentes	1.010	1.319	-309	12.977	14.936	-1.959
Membros superiores e dirigentes do poder público	18	36	-18	539	418	121
Dirigentes de empresas e organizações (exceto de interesse público)	24	23	1	402	394	8
Diretores e gerentes em empresa de serviços de saúde, da educação, ou de serviços culturais, sociais ou pessoais	26	35	-9	405	390	15
Gerentes	942	1.225	-283	11.631	13.734	-2.103
Profissionais das ciências e das artes	2.369	2.627	-258	38.832	31.784	7.048
Pesquisadores e profissionais policientíficos	12	17	-5	175	153	22
Profissionais das ciências exatas, físicas e da engenharia	357	293	64	4.237	3.600	637
Profissionais das ciências biológicas, da saúde e afins	861	745	116	11.623	10.098	1.525
Profissionais de ensino	314	824	-510	11.998	8.624	3.374
Profissionais das ciências jurídicas	49	54	-5	584	565	19
Profissionais das ciências sociais e humanas	650	568	82	8.478	7.167	1.311
Comunicadores, artistas e religiosos	108	96	12	1.403	1.180	223
Profissionais em gastronomia	18	30	-12	334	397	-63
Técnicos de nível médio	4.521	3.888	633	55.111	47.697	7.414
Técnicos polivalentes	61	72	-11	823	794	29
Técnicos de nível médio das ciências físicas, químicas, engenharia e afins	1.013	910	103	12.106	10.502	1.604
Técnicos de nível médio das ciências biológicas, bioquímicas, da saúde e afins	1.059	890	169	14.808	12.601	2.207
Professores leigos e de nível médio	163	343	-180	6.108	4.034	2.074
Técnicos de nível médio em serviços de transportes	153	142	11	1.605	1.627	-22
Técnicos de nível médio nas ciências administrativas	1.521	1.052	469	13.897	12.885	1.012
Técnicos em nível médio dos serviços culturais, das comunicações e dos desportos	174	151	23	2.340	2.171	169
Outros técnicos de nível médio	377	328	49	3.424	3.083	341
Trabalhadores de serviços administrativos	13.380	10.905	2.475	151.255	133.469	17.786
Escriturários	8.100	6.930	1.170	96.664	84.073	12.591
Trabalhadores de atendimento ao público	5.280	3.975	1.305	54.591	49.396	5.195
Trabalhadores dos serviços, vendedores do comércio em lojas e mercados	23.099	17.707	5.392	239.059	209.805	29.254
Trabalhadores dos serviços	12.069	9.877	2.192	144.464	122.665	21.799
Vendedores e prestadores de serviços do comércio	11.030	7.830	3.200	94.595	87.140	7.455

Tabela 2 – Comportamento do emprego celetista, por ocupação – Bahia
novembro 2023/jan. 2023-nov. 2023

(continua)

Grupo e subgrupo	novembro 2023			jan. 2023-nov. 2023		
	Admitidos	Desligados	Saldo	Admitidos	Desligados	Saldo
Trabalhadores agropecuários, florestais e da pesca	5.179	7.721	-2.542	68.691	59.024	9.667
Produtores na exploração agropecuária	32	23	9	298	243	55
Trabalhadores na exploração agropecuária	4.517	6.696	-2.179	58.371	49.700	8.671
Pescadores e extrativistas e florestais	192	165	27	3.194	2.697	497
Trabalhadores da mecanização agropecuária e florestal	438	837	-399	6.828	6.384	444
Trabalhadores da produção de bens e serviços industriais I	18.561	16.429	2.132	221.737	203.816	17.921
Trabalhadores da indústria extrativa e da construção civil	8.159	6.735	1.424	102.911	96.059	6.852
Trabalhadores da transformação de metais e de compósitos	1.853	1.836	17	19.478	18.292	1.186
Trabalhadores da fabricação e instalação eletroeletrônica	501	438	63	5.447	5.289	158
Montadores de aparelhos e instrumentos de precisão e musicais	4	9	-5	105	125	-20
Joalheiros, vidreiros, ceramistas e afins	38	44	-6	485	516	-31
Trabalhadores nas indústrias têxtil, do curtimento, do vestuário e das artes	1.030	1.464	-434	17.183	17.578	-395
Trabalhadores das indústrias de madeira e do mobiliário	191	188	3	2.474	2.367	107
Trabalhadores de funções transversas	6.781	5.710	1.071	73.619	63.537	10.082
Trabalhadores do artesanato	4	5	-1	35	53	-18
Trabalhadores da produção de bens e serviços industriais II	1.439	1.593	-154	17.723	17.469	254
Trabalhadores em indústrias de processos contínuos e outras indústrias	213	237	-24	2.431	2.627	-196
Trabalhadores de instalações siderúrgicas e de materiais de construção	141	138	3	1.505	1.696	-191
Trabalhadores de instalações e máquinas de fabricação de celulose e papel	11	15	-4	175	187	-12
Trabalhadores da fabricação de alimentos, bebidas e fumo	933	965	-32	11.012	10.365	647
Operadores de produção, captação, tratamento e distribuição (energia, água e utilidades)	141	238	-97	2.600	2.594	6
Trabalhadores em serviços de reparação e manutenção	1.411	1.404	7	18.812	16.287	2.525
Trabalhadores em serviços de reparação e manutenção mecânica	769	827	-58	10.709	9.443	1.266
Polimantenedores	290	267	23	3.139	3.203	-64
Outros trabalhadores da conservação, manutenção e reparação	352	310	42	4.964	3.641	1.323
Não classificados	3	6	-3	157	53	104
Registros sem classificação	3	6	-3	157	53	104
Bahia	70.975	63.601	7.374	824.372	734.365	90.007

Fonte: Ministério do Trabalho e Emprego – Novo Caged. Dados sistematizados pela SEI/Dipeq, 2023.

Nota: Excetuando-se o saldo do último mês, os demais dados contam com o ajuste das declarações realizadas fora do prazo.

Sujeito a alterações devido aos ajustes das declarações fora do prazo.

COMPORTAMENTO INTRAESTADUAL

Tabela 3 - Comportamento do mercado de trabalho celetista entre RMS e interior - Bahia novembro 2023/jan. 2023-nov. 2023

Área geográfica	novembro 2023				jan. 2023-nov. 2023			
	Admitidos	Desligados	Saldo	Variação (%)	Admitidos	Desligados	Saldo	Variação (%)
Bahia	70.975	63.601	7.374	0,37	824.372	734.365	90.007	4,73
RMS	32.647	25.806	6.841	...	364.580	324.441	40.139	...
Interior	38.328	37.795	533	...	459.792	409.924	49.868	...

Fonte: Ministério do Trabalho e Emprego – Novo Caged. Dados sistematizados pela SEI/Dipeq, 2023.

Notas: A variação mensal do emprego toma como referência o estoque do mês anterior.

Excetuando-se o saldo do último mês, os demais dados contam com o ajuste das declarações realizadas fora do prazo.

Sujeito a alterações devido aos ajustes das declarações fora do prazo.

Tabela 4 - Comportamento do mercado de trabalho formal por município - Bahia novembro - 2023/jan. 2023-nov. 2023

Município	novembro 2023			Município	jan. 2023-nov. 2023		
	Admitidos	Desligados	Saldo		Admitidos	Desligados	Saldo
Menores saldos							
Juazeiro	1.511	3.395	-1.884	Mutuípe	740	1.793	-1.053
Casa Nova	496	1.194	-698	Brumado	6.323	7.007	-684
Brumado	464	832	-368	Caetitê	1.803	2.222	-419
Ibirapoã	46	331	-285	Novo Horizonte	888	1.303	-415
São Desidério	515	694	-179	Santo Estêvão	2.413	2.661	-248
Santa Cruz Cabrália	174	339	-165	Itarantim	318	548	-230
Utinga	6	169	-163	Jaguarari	1.211	1.396	-185
Santo Estêvão	169	299	-130	Ipirá	1.302	1.479	-177
Luís Eduardo Magalhães	2.098	2.224	-126	Campo Formoso	1.264	1.439	-175
Jaguarari	59	176	-117	Valente	629	801	-172
Maiores saldos							
Salvador	20.935	16.734	4.201	Salvador	235.497	213.289	22.208
Lauro de Freitas	4.682	3.622	1.060	Lauro de Freitas	57.787	46.977	10.810
Camaçari	3.208	2.322	886	Feira de Santana	51.097	44.565	6.532
Feira de Santana	4.309	3.565	744	Luís Eduardo Magalhães	26.107	22.932	3.175
Porto Seguro	2.065	1.641	424	Barreiras	18.438	15.883	2.555
Ibicoara	506	139	367	Camaçari	30.235	28.025	2.210
Mucugê	401	101	300	Vitória da Conquista	29.712	27.649	2.063
Conceição do Jacuípe	578	279	299	Conceição do Jacuípe	4.970	3.024	1.946
Pojuca	626	375	251	Juazeiro	21.100	19.362	1.738
Barreiras	1.721	1.514	207	Alagoinhas	8.864	7.440	1.424

Fonte: Ministério do Trabalho e Emprego – Novo Caged. Dados sistematizados pela SEI/Dipeq, 2023.

Notas: Excetuando o saldo do último mês, os resultados acumulados contam com o ajuste das declarações realizadas fora do prazo.

Sujeito a alterações devido aos ajustes das declarações fora do prazo.

Tabela 5 - Comportamento do mercado de trabalho formal por território de identidade - Bahia novembro 2023/jan. 2023-nov. 2023

Território de identidade	novembro 2023				jan. 2023-nov. 2023			
	Admitidos	Desligados	Saldo	Ranking mensal	Admitidos	Desligados	Saldo	Ranking anual
Bahia	70.975	63.601	7.374	6	824.372	734.365	90.007	6
Bacia do Jacuípe	518	429	89	11	5.558	4.638	920	17
Bacia do Paramirim	89	96	-7	20	1.079	1.040	39	24
Bacia do Rio Corrente	813	795	18	19	10.317	8.144	2.173	11
Bacia do Rio Grande	4.784	4.914	-130	24	56.826	48.810	8.016	3
Baixo Sul	727	568	159	9	8.708	7.637	1.071	16
Chapada Diamantina	1.399	966	433	3	12.695	10.195	2.500	7
Costa do Descobrimento	3.304	2.936	368	5	35.425	33.061	2.364	8
Extremo Sul	2.089	2.247	-158	25	25.687	23.025	2.662	6
Irecê	705	787	-82	23	9.118	7.687	1.431	14
Itaparica	486	403	83	13	5.254	4.611	643	19
Litoral Norte e Agreste Baiano	1.470	1.191	279	7	19.469	15.859	3.610	4
Litoral Sul	2.886	2.497	389	4	32.507	31.004	1.503	12
Metropolitano de Salvador	32.647	25.806	6.841	1	364.580	324.441	40.139	1
Médio Rio de Contas	1.121	924	197	8	12.619	11.185	1.434	13
Médio Sudoeste da Bahia	645	563	82	14	7.443	6.800	643	19
Piemonte Norte do Itapicuru	544	568	-24	22	5.844	6.044	-200	26
Piemonte da Diamantina	464	445	19	18	5.473	4.972	501	21
Piemonte do Paraguaçu	427	349	78	15	5.739	4.927	812	18
Portal do Sertão	5.532	4.603	929	2	65.855	56.344	9.511	2
Recôncavo	1.617	1.520	97	10	20.859	18.675	2.184	10
Semiárido Nordeste II	629	286	343	6	5.108	4.600	508	20
Sertão Produtivo	1.340	1.507	-167	26	15.941	15.936	5	25
Sertão do São Francisco	2.246	4.872	-2.626	27	33.165	29.688	3.477	5
Sisal	774	740	34	17	10.681	9.420	1.261	15
Sudoeste Baiano	2.717	2.649	68	16	34.729	32.395	2.334	9
Vale do Jiquiriçá	492	407	85	12	6.388	6.297	91	23
Velho Chico	510	533	-23	21	7.305	6.930	375	22

Fonte: Ministério do Trabalho e Emprego - Novo Caged. Dados sistematizados pela SEI/Dipeq, 2023.

Notas: Os dados contam com o ajuste da nova metodologia adotada pelo Ministério do Trabalho e Emprego. Os dados já incluem a classificação dos Territórios de Identidade especificada no Plano Plurianual do estado da Bahia, para o período 2016-2019.

Excetuando-se o saldo do último mês, os demais dados contam com o ajuste das declarações realizadas fora do prazo.

Sujeito a alterações devido aos ajustes das declarações fora do prazo.

COMPORTAMENTO POR SETORES DE ATIVIDADE ECONÔMICA E GÊNERO



Gráfico 5 – Comportamento do mercado de trabalho formal por gênero e setor – Bahia – nov. 2023

Fonte: Ministério do Trabalho e Emprego – Novo Caged. Dados sistematizados pela SEI/Dipeq, 2023.

Nota: Resultados sem o ajuste das declarações realizadas fora do prazo.

COMPORTAMENTO POR SETOR E TAMANHO DO ESTABELECIMENTO

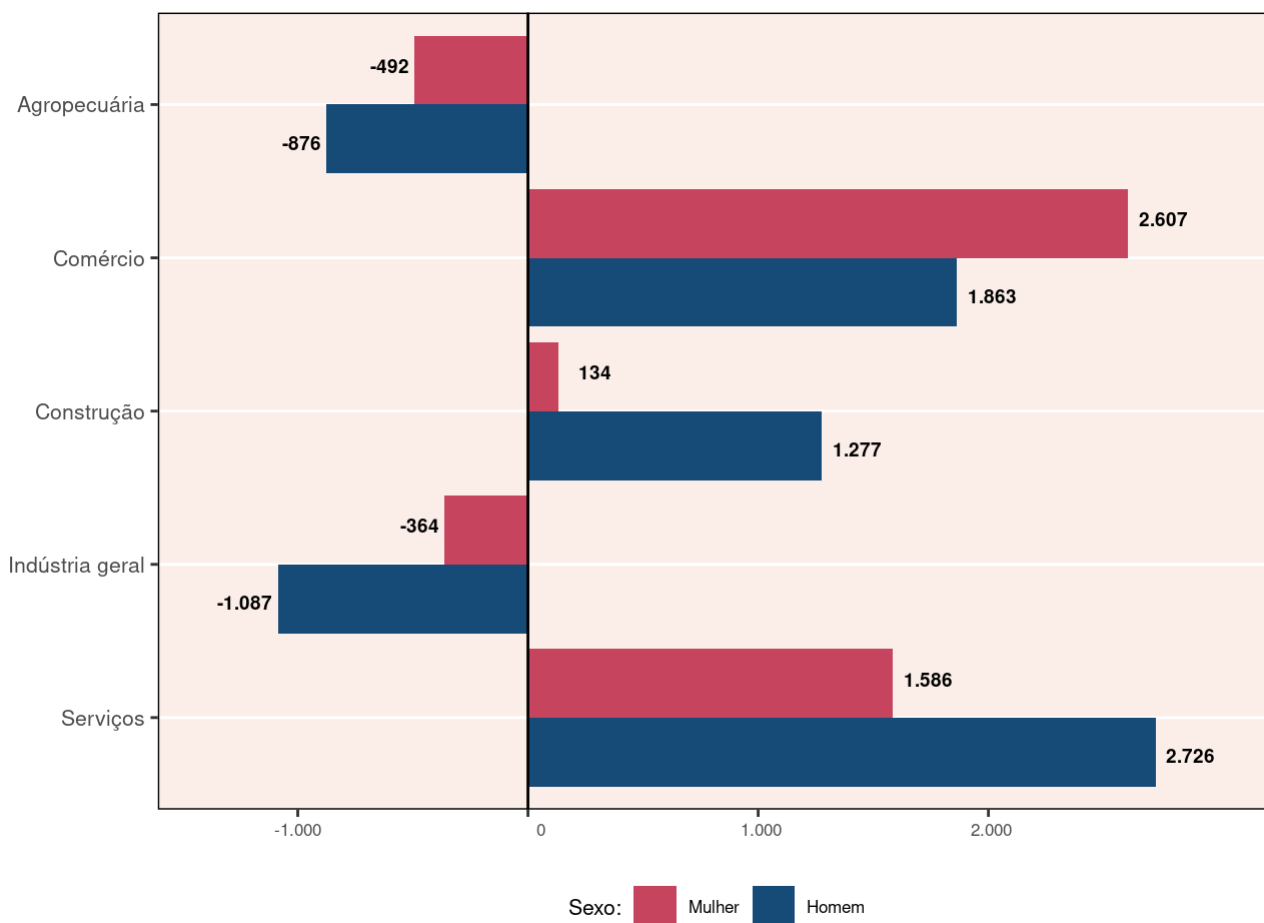
Tabela 6 - Saldo de empregos por setor e tamanho de estabelecimento(1) - Bahia novembro 2023

Tamanho do estabelecimento	Grandes setores de atividade econômica					Total
	Agropecuária	Comércio	Construção	Indústria geral	Serviços	
Nenhum Vínculo	-200	2.916	1.421	135	2.137	6.409
De 1 a 4	10	72	-104	0	95	73
De 5 a 9	20	23	96	-73	-217	-151
De 10 a 19	-47	391	46	-157	111	344
De 20 a 49	-116	617	168	-174	336	831
De 50 a 99	-184	201	110	48	-417	-242
De 100 a 249	-659	134	-133	152	470	-36
De 250 a 499	-36	159	27	64	195	409
De 500 a 999	-780	-43	417	5	26	-375
1000 ou mais	624	*	-637	-1.451	1.576	112
Total	-1.368	4.470	1.411	-1.451	4.312	7.374

Fonte: Ministério do Trabalho e Emprego – Novo Caged. Dados sistematizados pela SEI/Dipeq, 2023.

Notas: Resultados sem o ajuste das declarações realizadas fora do prazo.

(1) O tamanho é dado pelo número de vínculos.

COMPORTAMENTO POR GRAU DE INSTRUÇÃO E FAIXA ETÁRIA

Tabela 7 - Saldo de empregos por grau de instrução e faixa etária - Bahia - novembro 2023

Grau de instrução	Faixa etária								Total
	17 ou menos	18-24	25-29	30-39	40-49	50-64	65 ou mais	Ignorada	
Sem Instrução	*	-2	-10	-19	-39	-41	1	*	-110
Até 5ª Incompleto	2	-54	-29	-146	-157	-154	-18	*	-556
5ª Completo Fundamental	-1	-32	-22	-41	-81	-90	-17	*	-284
6ª a 9ª Fundamental	19	-5	-125	-175	-99	-58	-29	*	-472
Fundamental Completo	19	96	12	-49	25	-24	-28	*	51
Médio Incompleto	223	313	-105	-86	-85	26	-14	*	272
Médio Completo	136	5.075	1.220	1.253	762	-10	-93	-6	8.337
Superior Incompleto	0	139	-24	-106	-16	-30	-1	*	-38
Superior Completo	*	169	154	0	-110	-70	-19	*	124
Mestrado	*	2	0	3	5	3	-1	*	12
Doutorado	*	1	3	4	5	5	3	*	21
Pós-Graduação completa	*	11	-4	17	-4	-4	1	*	17
Total	398	5.713	1.070	655	206	-447	-215	-6	7.374

Fonte: Ministério do Trabalho e Emprego – Novo Caged. Dados sistematizados pela SEI/Dipeq, 2023.

Notas: Resultados sem o ajuste das declarações realizadas fora do prazo.

* Sem registro de movimentação.

GOVERNO DO ESTADO DA BAHIA

Jerônimo Rodrigues

SECRETARIA DO PLANEJAMENTO

Cláudio Ramos Peixoto

SUPERINTENDÊNCIA DE ESTUDOS ECONÔMICOS E SOCIAIS DA BAHIA

José Acácio Ferreira

DIRETORIA DE ESTUDOS

Edgard Porto

DIRETORIA DE INDICADORES E ESTATÍSTICAS

Armando Affonso de Castro Neto

DIRETORIA DE INFORMAÇÕES GEOAMBIENTAIS

Cláudio Emílio Pelosi Laranjeira

DIRETORIA DE PESQUISAS

Rodrigo Barbosa de Cerqueira

Diretoria Responsável

Diretoria de Pesquisas

Equipe de Elaboração

Camila Braz Soares

Larissa Reis Sousa Santos

Lis Helena de Souza Borges

Lucigleide Nery Nascimento

Luiz Fernando Araújo Lobo

Notas

1. Desde 2020, o sistema Caged está em fase de transição para o eSocial. O Novo Caged, resultado dessa migração, baseia-se no método de imputação de dados de outras fontes devido às subdeclarações dos desligamentos. Dada a natureza distinta de captação das informações, as comparações com anos anteriores devem ser realizadas com cautela. Informações sobre alteração metodológica entre o Caged e o Novo Caged na Nota Técnica, em <http://pdet.mte.gov.br/o-que-e-novo-caged>.↵



SECRETARIA DO
PLANEJAMENTO



Estado da Bahia