

# Boletim Mensal do Caged

Junho de 2023



## BAHIA EXIBIU SALDO POSITIVO DE 8.319 POSTOS DE TRABALHO EM JUNHO

Este boletim da Superintendência de Estudos Econômicos e Sociais da Bahia (SEI) utiliza os dados do Novo Cadastro Geral de Empregados e Desempregados (Novo Caged) divulgados para o mês de junho de 2023<sup>1</sup>. A Bahia gerou 8.319 postos de trabalho com carteira assinada no sexto mês do ano (Gráfico 1). Com este saldo, o estado passou a contar com 1.952.504 vínculos celetistas ativos, uma variação de 0,43% sobre o quantitativo do mês imediatamente anterior. A capital do estado, Salvador, registrou um saldo de 1.158 postos de trabalho celetista, equivalente a um aumento de 0,19% sobre o montante de empregos existentes em maio.

O resultado decorre da diferença entre 71.199 admissões e 62.880 desligamentos (Gráfico 2). A Bahia exibiu registro positivo em junho de 2023, assim como o saldo registrado no mesmo mês do ano anterior. O saldo de junho de 2023 foi inferior ao resultado de maio de 2023, quando 9.352 postos de trabalho foram criados, com as declarações fora do prazo.

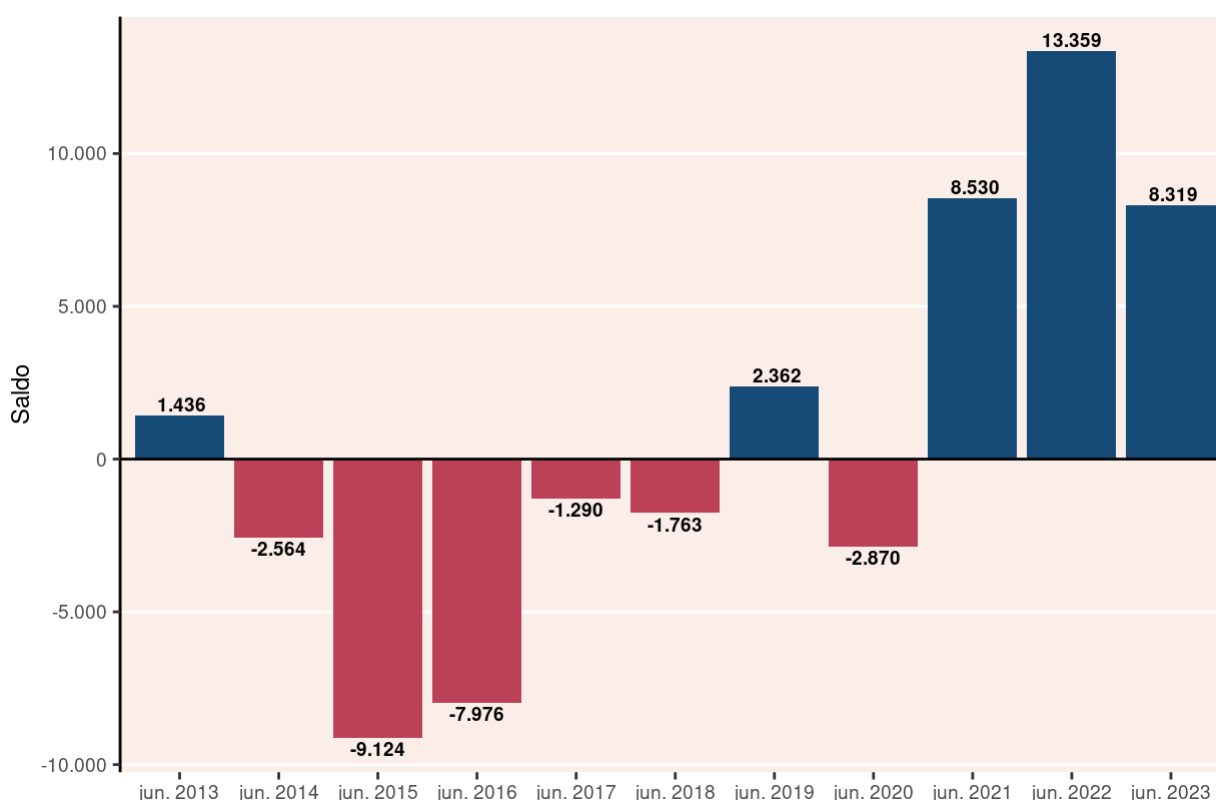

### Gráfico 1 – Evolução do emprego formal – Bahia – jun. 2013–2023

Fonte: Ministério do Trabalho e Emprego – Novo Caged. Dados sistematizados pela SEI/Dipeq, 2023.

Notas: Série sem o ajuste das declarações realizadas fora do prazo.

Em junho de 2023, toda a série do Novo Caged foi ajustada com o objetivo de incorporar o conjunto de correções nas variáveis de faixa de emprego e localização geográfica.

**Análise regional** – Em termos absolutos, com 8.319 novos vínculos formais, a Bahia ocupou a primeira posição na geração de postos entre os estados nordestinos no mês. Dentre os entes federativos, ficou na quinta colocação. Em termos relativos, com variação percentual de 0,43%, situou-se na quinta posição no Nordeste e na 14<sup>a</sup> no país. Na Região Nordeste, no que concerne à geração de postos, a Bahia (+8.319 postos) foi seguida pelos estados de Ceará (+6.571 vínculos), Pernambuco (+5.327 vagas), Maranhão (+4.889 vagas), Piauí (+4.170 empregos celetistas), Rio Grande do Norte (+2.474 postos), Alagoas (+1.465 vagas) e Sergipe (+632 vínculos). Paraíba (-223 postos), em contrapartida, foi o único estado da região a encerrar postos celetistas.

Do ponto de vista da variação relativa mensal do estoque, o estado do Piauí (+1,29%), destaque da região nordestina, foi acompanhado pelo Maranhão (+0,83%), Rio Grande do Norte (+0,54%), Ceará (+0,52%), Bahia (+0,43%), Pernambuco (+0,39%), Alagoas (+0,38%) e Sergipe (+0,21%). Por outro lado, Paraíba (-0,05%) apresentou variação negativa.

**Acumulado do ano** – No agregado dos seis primeiros meses de 2023, levando em conta a série ajustada, que incorpora as informações declaradas fora do prazo, a Bahia preencheu 50.955 novas vagas – aumento de 2,68% em relação ao total de vínculos celetistas do começo do ano. O município de Salvador, por sua vez, registrou 8.838 novos postos no período (variação de 1,46%).

O crescimento do emprego celetista também foi observado no Brasil e no Nordeste no acumulado do ano, com 1.023.540 e 100.716 novas vagas, respectivamente – significando, nessa ordem, variações relativas de 2,41% e 1,44% em relação ao quantitativo de empregos celetistas no início do ano. A Bahia, dessa forma, exibiu um crescimento relativo do emprego formal maior tanto do que o do país quanto do que o do Nordeste no ano. Das 27 unidades federativas do país, 25 contaram com aumento do quantitativo de empregos celetistas no acumulado deste ano. Os estados de Alagoas e Paraíba se revelaram os únicos com saldo negativo no país no referido período.

Ainda em termos de saldo acumulado no ano, a unidade federativa baiana (+50.955 vagas) continuou à frente das demais do Nordeste, que contou com Ceará (+21.230 postos) e Maranhão (+14.468 vínculos) na segunda e terceira posições, respectivamente. Entre as unidades da Federação, a Bahia se posicionou na oitava colocação. Em termos proporcionais, a Bahia, com alta de 2,68% no ano, ficou na segunda posição dentro da região nordestina, atrás apenas do Piauí (+4,02%). No país como um todo, o desempenho relativo baiano posicionou o estado na 11<sup>a</sup> colocação.

**Análise setorial** – Na Bahia, em junho, quatro dos cinco grandes grupamentos de atividades econômicas registraram saldo positivo de postos de trabalho celetista. O segmento de Serviços (+5.315 vagas) foi o que mais gerou postos dentre os setores. Em seguida, Agricultura, pecuária, produção florestal, pesca e aquicultura (+1.607 postos), Indústria geral (+991 vagas) e Comércio; reparação de veículos automotores e motocicletas (+618 vínculos) também foram responsáveis pela geração. O grupamento

de Construção (-211 empregos), portanto, foi o único com perda líquida de postos no mencionado mês.

**Análise RMS e interior** – Avaliando-se os dados referentes aos saldos de empregos distribuídos no estado, em junho de 2023, constata-se geração de emprego na RMS (+2.747 postos) e no interior (+5.572 postos). Da mesma forma, no acumulado do ano, postos de trabalho foram criados na RMS (+16.896 postos) e no interior (+34.059 postos).

**Análise municipal** – Em junho de 2023, Lauro de Freitas (+1.389 postos), Salvador (+1.158 postos) e Feira de Santana (+937 postos) lideraram a geração de postos de trabalho formal no estado. Por outro lado, Casa Nova (-191 postos), Ribeira do Amparo (-143 postos) e Ilhéus (-111 postos) foram os municípios do estado que mais encerraram posições celetistas.

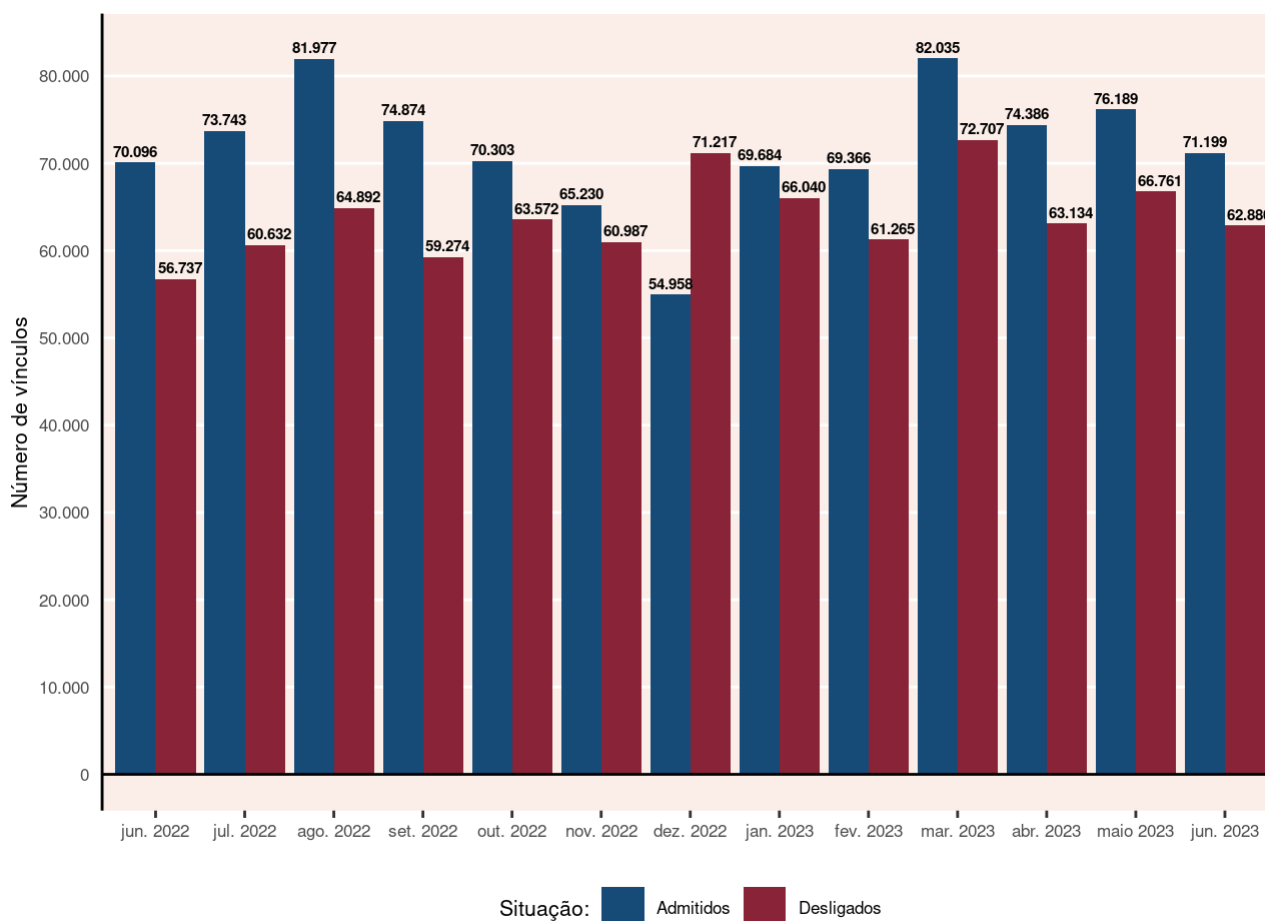

## Gráfico 2 – Evolução das admissões e desligamentos – Bahia – jun. 2022–jun. 2023

Fonte: Ministério do Trabalho e Emprego – Novo Caged. Dados sistematizados pela SEI/Dipeq, 2023.

Nota: Série sem o ajuste das declarações realizadas fora do prazo.

Em junho de 2023, toda a série do Novo Caged foi ajustada com o objetivo de incorporar o conjunto de correções nas variáveis de faixa de emprego e localização geográfica.

## COMPORTAMENTO NACIONAL

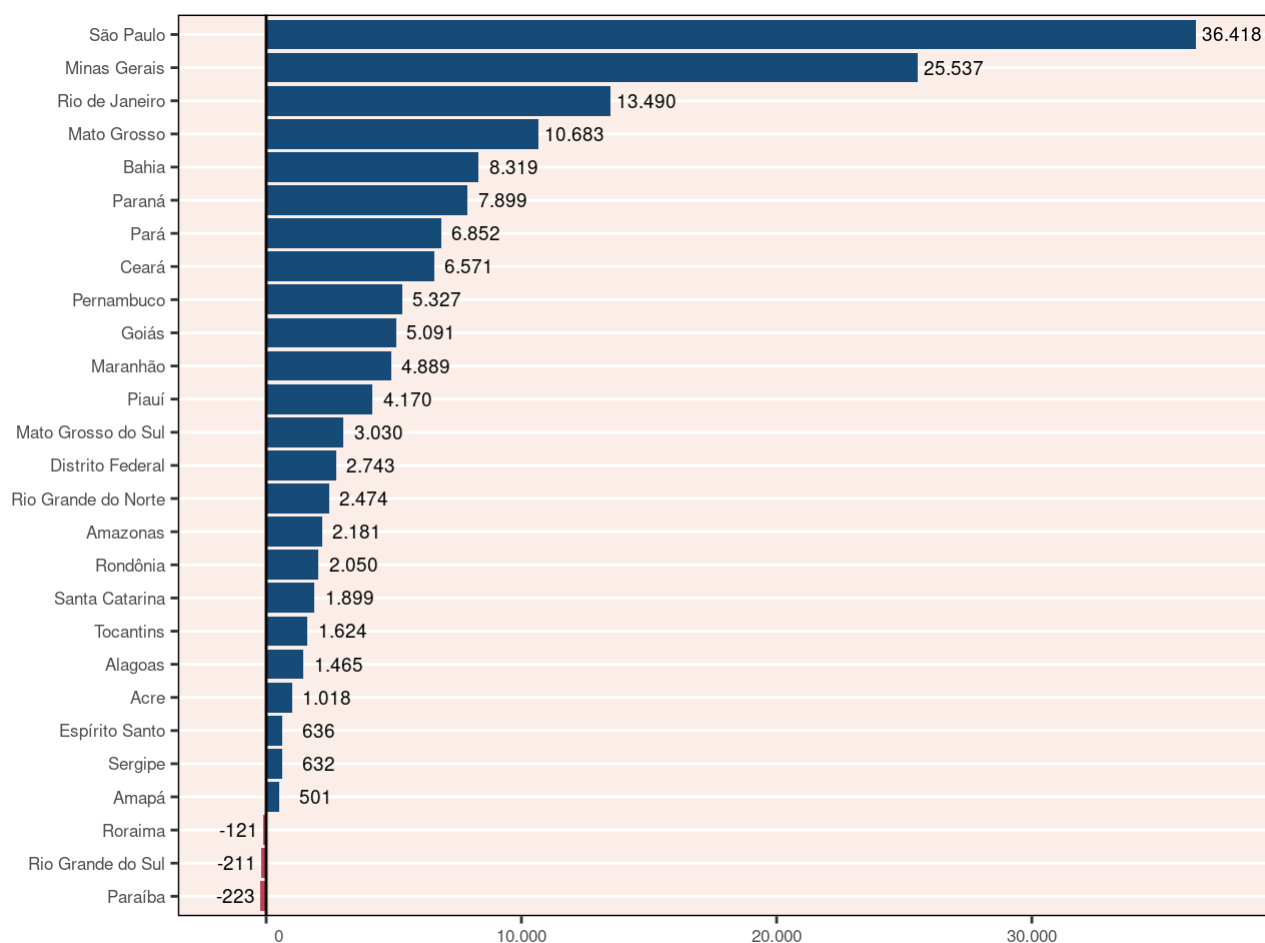
**Gráfico 3 – Comportamento do mercado de trabalho formal por Unidade da Federação – jun. 2023**

Fonte: Ministério do Trabalho e Emprego – Novo Caged. Dados sistematizados pela SEI/Dipeq, 2023.

Nota: Resultados sem o ajuste das declarações realizadas fora do prazo.

## COMPORTAMENTO POR GRANDES GRUPOS DE OCUPAÇÃO

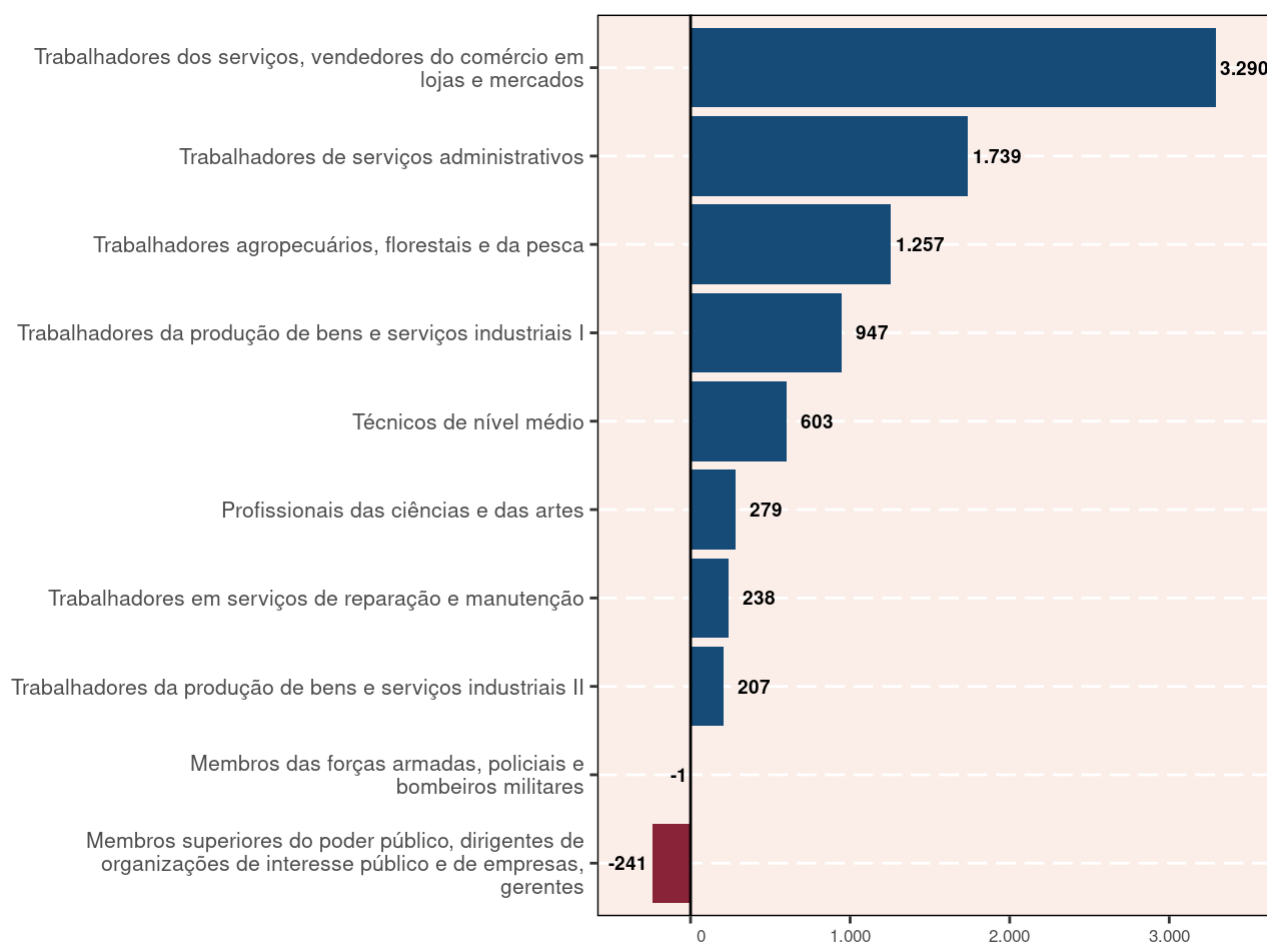

**Gráfico 4 – Comportamento do emprego formal por grandes grupos de ocupação(1) – Bahia – jun. 2023**

Fonte: Ministério do Trabalho e Emprego – Novo Caged. Dados sistematizados pela SEI/Dipeq, 2023.

Notas: (1) Classificação Brasileira de Ocupações, Grandes Grupos – CBO 2002.

Resultados sem o ajuste das declarações realizadas fora do prazo.

O total incluiu os registros não classificados.

## COMPORTAMENTO POR SETORES DE ATIVIDADE ECONÔMICA

Tabela 1 – Comportamento do emprego formal por setor de atividade econômica – Bahia junho 2023

Setor	Saldos
<b>Total</b>	<b>8.319</b>
Agricultura, Pecuária, Produção Florestal, Pesca e Aquicultura	1.607
Indústria geral	991
Indústrias extrativas	118
Indústrias de transformação	800
Eletricidade e gás	4
Água, Esgoto, Atividades de Gestão de Resíduos e Descontaminação	69
Construção	-211
Comércio; reparação de veículos automotores e motocicletas	618
Serviços	5.315
Transporte, armazenagem e correio	737
Alojamento e alimentação	410
Informação, comunicação e atividades financeiras, imobiliárias, profissionais e administrativas	2.421
Informação e comunicação	195
Atividades Financeiras, de Seguros e Serviços Relacionados	33
Atividades Imobiliárias	86
Atividades Profissionais, Científicas e Técnicas	417
Atividades Administrativas e Serviços Complementares	1.690
Administração pública, defesa e seguridade social, educação, saúde humana e serviços sociais	1.228
Administração Pública, Defesa e Seguridade Social	69
Educação	-119
Saúde Humana e Serviços Sociais	1.278
Serviços domésticos	-2
Outros serviços	521
Artes, Cultura, Esporte e Recreação	109
Outras Atividades de Serviços	413
Organismos Internacionais e Outras Instituições Extraterritoriais	-1
Não identificado	0

Fonte: Ministério do Trabalho e Emprego – Novo Caged. Dados sistematizados pela SEI/Dipeq, 2023.

Nota: Resultados sem o ajuste das declarações realizadas fora do prazo.

Tabela 2 – Comportamento do emprego celetista, por ocupação – Bahia  
junho 2023/jan. 2023-jun. 2023

(continua)

Grupo e subgrupo	junho 2023			jan. 2023-jun. 2023		
	Admitidos	Desligados	Saldo	Admitidos	Desligados	Saldo
<b>Membros das forças armadas, policiais e bombeiros militares</b>	<b>0</b>	<b>1</b>	<b>-1</b>	<b>7</b>	<b>16</b>	<b>-9</b>
Membros das forças armadas	0	1	-1	3	11	-8
Policiais	*	*	*	2	1	1
Bombeiros militares	*	*	*	2	4	-2
<b>Membros superiores do poder público, dirigentes de organizações de interesse público e de empresas, gerentes</b>	<b>1.085</b>	<b>1.326</b>	<b>-241</b>	<b>7.118</b>	<b>8.085</b>	<b>-967</b>
Membros superiores e dirigentes do poder público	18	19	-1	363	254	109
Dirigentes de empresas e organizações (exceto de interesse público)	25	42	-17	235	233	2
Diretores e gerentes em empresa de serviços de saúde, da educação, ou de serviços culturais, sociais ou pessoais	23	27	-4	254	202	52
Gerentes	1.019	1.238	-219	6.266	7.396	-1.130
<b>Profissionais das ciências e das artes</b>	<b>2.901</b>	<b>2.622</b>	<b>279</b>	<b>23.132</b>	<b>17.326</b>	<b>5.806</b>
Pesquisadores e profissionais policientíficos	12	16	-4	71	69	2
Profissionais das ciências exatas, físicas e da engenharia	410	331	79	2.257	1.942	315
Profissionais das ciências biológicas, da saúde e afins	1.009	839	170	6.438	5.193	1.245
Profissionais de ensino	508	668	-160	8.314	5.031	3.283
Profissionais das ciências jurídicas	44	53	-9	321	305	16
Profissionais das ciências sociais e humanas	774	588	186	4.777	3.918	859
Comunicadores, artistas e religiosos	121	98	23	771	656	115
Profissionais em gastronomia	23	29	-6	183	212	-29
<b>Técnicos de nível médio</b>	<b>4.481</b>	<b>3.878</b>	<b>603</b>	<b>30.935</b>	<b>25.286</b>	<b>5.649</b>
Técnicos polivalentes	54	76	-22	463	415	48
Técnicos de nível médio das ciências físicas, químicas, engenharia e afins	1.037	917	120	6.819	5.862	957
Técnicos de nível médio das ciências biológicas, bioquímicas, da saúde e afins	1.266	934	332	8.273	6.092	2.181
Professores leigos e de nível médio	357	285	72	4.294	2.317	1.977
Técnicos de nível médio em serviços de transportes	150	178	-28	803	876	-73
Técnicos de nível médio nas ciências administrativas	1.105	1.087	18	7.128	6.902	226
Técnicos em nível médio dos serviços culturais, das comunicações e dos desportos	173	134	39	1.411	1.207	204
Outros técnicos de nível médio	339	267	72	1.744	1.615	129
<b>Trabalhadores de serviços administrativos</b>	<b>13.083</b>	<b>11.344</b>	<b>1.739</b>	<b>81.734</b>	<b>74.326</b>	<b>7.408</b>
Escriturários	8.076	7.148	928	52.790	46.785	6.005
Trabalhadores de atendimento ao público	5.007	4.196	811	28.944	27.541	1.403
<b>Trabalhadores dos serviços, vendedores do comércio em lojas e mercados</b>	<b>21.632</b>	<b>18.342</b>	<b>3.290</b>	<b>127.253</b>	<b>115.177</b>	<b>12.076</b>
Trabalhadores dos serviços	12.860	10.007	2.853	78.376	66.805	11.571
Vendedores e prestadores de serviços do comércio	8.772	8.335	437	48.877	48.372	505



Tabela 2 – Comportamento do emprego celetista, por ocupação – Bahia  
junho 2023/jan. 2023-jun. 2023

(continua)

Grupo e subgrupo	junho 2023			jan. 2023-jun. 2023		
	Admitidos	Desligados	Saldo	Admitidos	Desligados	Saldo
<b>Trabalhadores agropecuários, florestais e da pesca</b>	<b>6.259</b>	<b>5.002</b>	<b>1.257</b>	<b>37.952</b>	<b>28.307</b>	<b>9.645</b>
Produtores na exploração agropecuária	26	13	13	119	116	3
Trabalhadores na exploração agropecuária	4.986	4.267	719	31.805	23.938	7.867
Pescadores e extrativistas e florestais	305	231	74	2.022	1.453	569
Trabalhadores da mecanização agropecuária e florestal	942	491	451	4.006	2.800	1.206
<b>Trabalhadores da produção de bens e serviços industriais I</b>	<b>18.572</b>	<b>17.625</b>	<b>947</b>	<b>120.427</b>	<b>111.106</b>	<b>9.321</b>
Trabalhadores da indústria extrativa e da construção civil	8.215	8.434	-219	56.549	52.534	4.015
Trabalhadores da transformação de metais e de compósitos	1.367	1.302	65	9.961	9.721	240
Trabalhadores da fabricação e instalação eletroeletrônica	411	500	-89	2.554	2.973	-419
Montadores de aparelhos e instrumentos de precisão e musicais	17	10	7	70	83	-13
Joalheiros, vidreiros, ceramistas e afins	51	44	7	244	285	-41
Trabalhadores nas indústrias têxtil, do curtimento, do vestuário e das artes	1.361	1.689	-328	10.536	9.669	867
Trabalhadores das indústrias de madeira e do mobiliário	188	201	-13	1.331	1.350	-19
Trabalhadores de funções transversas	6.961	5.437	1.524	39.167	34.462	4.705
Trabalhadores do artesanato	1	8	-7	15	29	-14
<b>Trabalhadores da produção de bens e serviços industriais II</b>	<b>1.589</b>	<b>1.382</b>	<b>207</b>	<b>9.488</b>	<b>9.638</b>	<b>-150</b>
Trabalhadores em indústrias de processos contínuos e outras indústrias	139	194	-55	1.305	1.589	-284
Trabalhadores de instalações siderúrgicas e de materiais de construção	138	129	9	815	932	-117
Trabalhadores de instalações e máquinas de fabricação de celulose e papel	10	20	-10	68	95	-27
Trabalhadores da fabricação de alimentos, bebidas e fumo	941	841	100	5.737	5.746	-9
Operadores de produção, captação, tratamento e distribuição (energia, água e utilidades)	361	198	163	1.563	1.276	287
<b>Trabalhadores em serviços de reparação e manutenção</b>	<b>1.590</b>	<b>1.352</b>	<b>238</b>	<b>10.815</b>	<b>8.721</b>	<b>2.094</b>
Trabalhadores em serviços de reparação e manutenção mecânica	949	762	187	6.033	5.047	986
Polimantenedores	277	254	23	1.743	1.722	21
Outros trabalhadores da conservação, manutenção e reparação	364	336	28	3.039	1.952	1.087
<b>Não classificados</b>	<b>7</b>	<b>6</b>	<b>1</b>	<b>111</b>	<b>29</b>	<b>82</b>
Registros sem classificação	7	6	1	111	29	82
<b>Bahia</b>	<b>71.199</b>	<b>62.880</b>	<b>8.319</b>	<b>448.972</b>	<b>398.017</b>	<b>50.955</b>

Fonte: Ministério do Trabalho e Emprego – Novo Caged. Dados sistematizados pela SEI/Dipeq, 2023.

Nota: Excetuando-se o saldo do último mês, os demais dados contam com o ajuste das declarações realizadas fora do prazo.

Sujeito a alterações devido aos ajustes das declarações fora do prazo.

## COMPORTAMENTO INTRAESTADUAL

Tabela 3 - Comportamento do mercado de trabalho celetista entre RMS e interior - Bahia junho 2023/jan. 2023-jun. 2023

Área geográfica	junho 2023				jan. 2023-jun. 2023			
	Admitidos	Desligados	Saldo	Variação (%)	Admitidos	Desligados	Saldo	Variação (%)
Bahia	71.199	62.880	8.319	0,43	448.972	398.017	50.955	2,68
RMS	30.735	27.988	2.747	...	195.729	178.833	16.896	...
Interior	40.464	34.892	5.572	...	253.243	219.184	34.059	...

Fonte: Ministério do Trabalho e Emprego - Novo Caged. Dados sistematizados pela SEI/Dipeq, 2023.

Notas: A variação mensal do emprego toma como referência o estoque do mês anterior.

Excetuando-se o saldo do último mês, os demais dados contam com o ajuste das declarações realizadas fora do prazo.

Sujeito a alterações devido aos ajustes das declarações fora do prazo.

**Tabela 4 - Comportamento do mercado de trabalho formal por município - Bahia  
junho - 2023/jan. 2023-jun. 2023**

Município	junho 2023			Município	jan. 2023-jun. 2023		
	Admitidos	Desligados	Saldo		Admitidos	Desligados	Saldo
<b>Menores saldos</b>							
Casa Nova	637	828	-191	Ribeira do Amparo	17	738	-721
Ribeira do Amparo	7	150	-143	Itabuna	5.580	6.211	-631
Ilhéus	1.107	1.218	-111	Mutuípe	329	796	-467
Ruy Barbosa	66	175	-109	Caetité	916	1.341	-425
Oliveira dos Brejinhos	40	146	-106	Governador Mangabeira	295	662	-367
Campo Formoso	109	209	-100	Porto Seguro	10.235	10.549	-314
Jequié	499	591	-92	Santo Antônio de Jesus	4.596	4.890	-294
Caetité	147	234	-87	Ipirá	647	874	-227
Mucugê	90	170	-80	Itarantim	178	363	-185
Itapetinga	291	369	-78	Cachoeira	397	560	-163
<b>Maiores saldos</b>							
Lauro de Freitas	5.288	3.899	1.389	Salvador	126.672	117.834	8.838
Salvador	19.653	18.495	1.158	Lauro de Freitas	31.242	25.741	5.501
Feira de Santana	4.854	3.917	937	Feira de Santana	28.328	24.599	3.729
São Desidério	992	387	605	Luís Eduardo Magalhães	14.696	12.029	2.667
Juazeiro	2.034	1.490	544	Juazeiro	11.255	9.134	2.121
Luís Eduardo Magalhães	2.576	2.035	541	Vitória da Conquista	17.116	15.043	2.073
Santo Amaro	362	124	238	Barreiras	9.991	8.408	1.583
Correntina	544	320	224	São Desidério	3.807	2.499	1.308
Barra do Choça	309	86	223	Medeiros Neto	1.790	531	1.259
Formosa do Rio Preto	412	239	173	Eunápolis	5.837	4.939	898

Fonte: Ministério do Trabalho e Emprego - Novo Caged. Dados sistematizados pela SEI/Dipeq, 2023.

Notas: Excetuando o saldo do último mês, os resultados acumulados contam com o ajuste das declarações realizadas fora do prazo. Sujeito a alterações devido aos ajustes das declarações fora do prazo.

**Tabela 5 - Comportamento do mercado de trabalho formal por território de identidade - Bahia**  
**junho 2023/jan. 2023-jun. 2023**

Território de identidade	junho 2023				jan. 2023-jun. 2023			
	Admitidos	Desligados	Saldo	Ranking mensal	Admitidos	Desligados	Saldo	Ranking anual
<b>Bahia</b>	<b>71.199</b>	<b>62.880</b>	<b>8.319</b>	<b>5</b>	<b>448.972</b>	<b>398.017</b>	<b>50.955</b>	<b>8</b>
Bacia do Jacuípe	458	365	93	15	2.872	2.449	423	18
Bacia do Paramirim	77	115	-38	23	614	614	0	26
Bacia do Rio Corrente	1.199	711	488	5	5.881	4.114	1.767	9
Bacia do Rio Grande	5.788	4.282	1.506	2	31.804	25.346	6.458	2
Baixo Sul	557	604	-47	24	4.598	3.950	648	15
Chapada Diamantina	900	853	47	18	7.022	4.990	2.032	7
Costa do Descobrimento	2.856	2.726	130	12	19.286	17.824	1.462	10
Extremo Sul	2.012	1.907	105	14	14.965	12.015	2.950	5
Irecê	895	656	239	9	4.893	3.958	935	12
Itaparica	380	393	-13	20	2.866	2.715	151	24
Litoral Norte e Agreste Baiano	1.925	1.444	481	6	10.610	8.748	1.862	8
Litoral Sul	2.789	2.774	15	19	17.828	17.408	420	19
Médio Rio de Contas	946	885	61	16	6.797	6.315	482	16
Médio Sudoeste da Bahia	513	697	-184	27	4.141	3.893	248	23
Metropolitano de Salvador	30.735	27.988	2.747	1	195.729	178.833	16.896	1
Piemonte da Diamantina	416	360	56	17	2.967	2.520	447	17
Piemonte do Paraguaçu	485	521	-36	22	3.207	2.813	394	20
Piemonte Norte do Itapicuru	447	620	-173	26	3.314	3.300	14	25
Portal do Sertão	5.968	4.777	1.191	3	35.907	30.868	5.039	3
Recôncavo	2.039	1.497	542	4	11.365	10.347	1.018	11
Semiárido Nordeste II	367	489	-122	25	2.365	2.813	-448	27
Sertão do São Francisco	2.909	2.521	388	8	17.145	14.134	3.011	4
Sertão Produtivo	1.357	1.211	146	11	8.885	8.587	298	22
Sisal	790	680	110	13	6.068	5.203	865	13
Sudoeste Baiano	3.301	2.845	456	7	19.878	17.362	2.516	6
Vale do Jiquiriçá	492	339	153	10	3.472	3.133	339	21
Velho Chico	598	620	-22	21	4.493	3.765	728	14

Fonte: Ministério do Trabalho e Emprego - Novo Caged. Dados sistematizados pela SEI/Dipeq, 2023.

Notas: Os dados contam com o ajuste da nova metodologia adotada pelo Ministério do Trabalho e Emprego. Os dados já incluem a classificação dos Territórios de Identidade especificada no Plano Plurianual do estado da Bahia, para o período 2016-2019.

Excetuando-se o saldo do último mês, os demais dados contam com o ajuste das declarações realizadas fora do prazo.

Sujeito a alterações devido aos ajustes das declarações fora do prazo.

### COMPORTAMENTO POR SETORES DE ATIVIDADE ECONÔMICA E GÊNERO

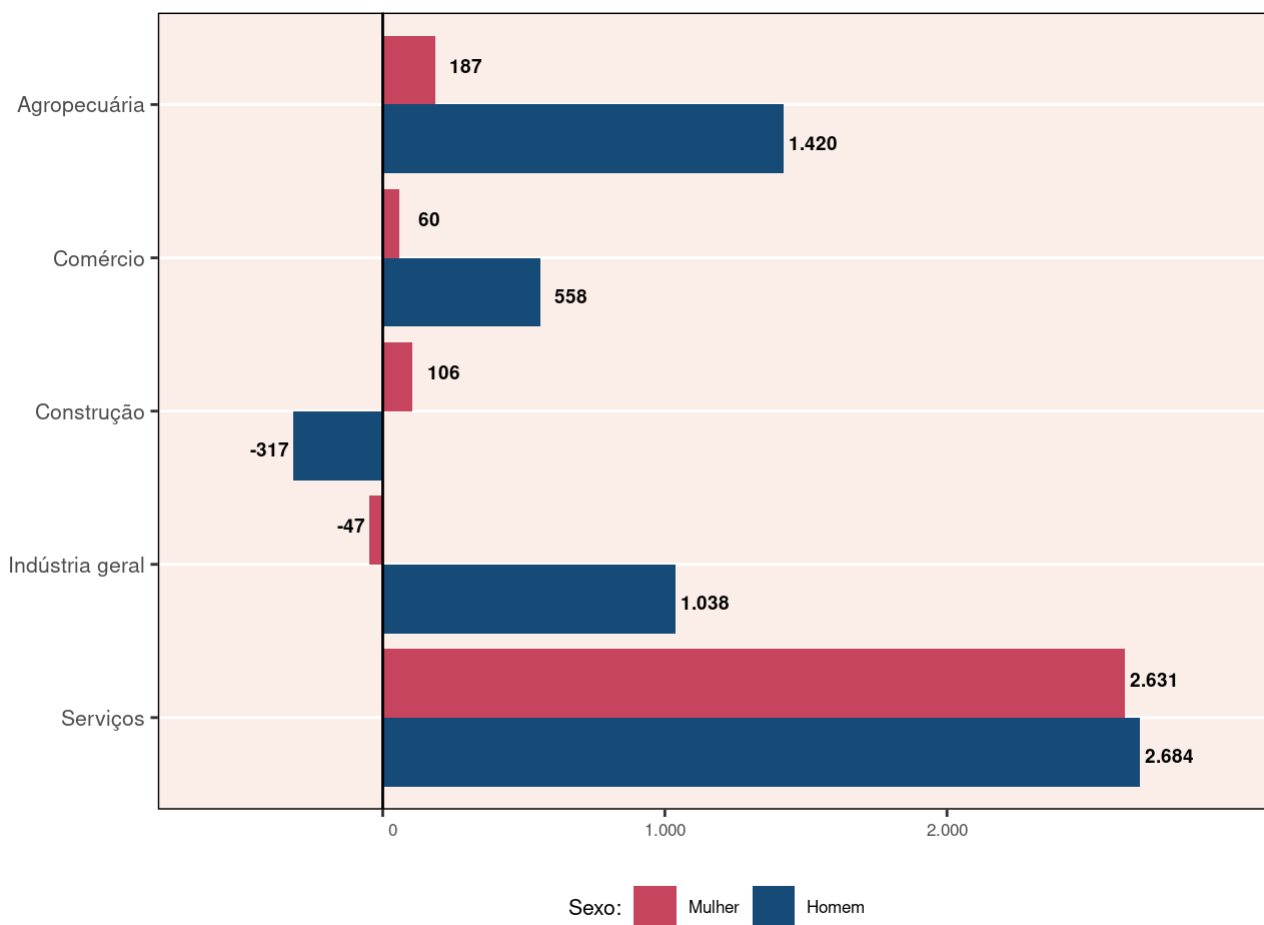

**Gráfico 5 – Comportamento do mercado de trabalho formal por gênero e setor – Bahia – jun. 2023**

Fonte: Ministério do Trabalho e Emprego – Novo Caged. Dados sistematizados pela SEI/Dipeq, 2023.

Nota: Resultados sem o ajuste das declarações realizadas fora do prazo.

## COMPORTAMENTO POR SETOR E TAMANHO DO ESTABELECIMENTO

Tabela 6 - Saldo de empregos por setor e tamanho de estabelecimento(1) - Bahia junho 2023

Tamanho do estabelecimento	Grandes setores de atividade econômica						Total
	Agropecuária	Comércio	Construção	Indústria geral	Serviços	Ignorado	
Nenhum Vínculo	678	2.163	687	383	2.198	-1	<b>6.108</b>
De 1 a 4	134	-172	166	59	37	*	<b>224</b>
De 5 a 9	41	-286	34	172	225	*	<b>186</b>
De 10 a 19	118	-169	-53	31	127	*	<b>54</b>
De 20 a 49	115	-476	-11	149	161	*	<b>-62</b>
De 50 a 99	324	-37	-154	81	-43	*	<b>171</b>
De 100 a 249	162	-290	-225	270	166	*	<b>83</b>
De 250 a 499	71	-48	-180	-17	584	*	<b>410</b>
De 500 a 999	210	-67	-80	175	432	*	<b>670</b>
1000 ou mais	-246	*	-395	-312	1.428	*	<b>475</b>
<b>Total</b>	<b>1.607</b>	<b>618</b>	<b>-211</b>	<b>991</b>	<b>5.315</b>	<b>-1</b>	<b>8.319</b>

Fonte: Ministério do Trabalho e Emprego - Novo Caged. Dados sistematizados pela SEI/Dipeq, 2023.

Notas: Resultados sem o ajuste das declarações realizadas fora do prazo.

(1) O tamanho é dado pelo número de vínculos.

## COMPORTAMENTO POR GRAU DE INSTRUÇÃO E FAIXA ETÁRIA

Tabela 7 - Saldo de empregos por grau de instrução e faixa etária - Bahia - junho 2023

Grau de instrução	Faixa etária								Total
	17 ou menos	18-24	25-29	30-39	40-49	50-64	65 ou mais	Ignorada	
Sem Instrução	-1	-6	-2	16	37	5	-9	*	40
Até 5ª Incompleto	3	35	-34	54	8	20	-6	*	80
5ª Completo Fundamental	*	-7	2	-52	-25	-27	-5	*	-114
6ª a 9ª Fundamental	20	135	29	123	17	31	-7	*	348
Fundamental Completo	13	95	-29	-106	-17	-89	-22	*	-155
Médio Incompleto	272	246	-64	22	28	-56	-11	*	437
Médio Completo	168	4.854	631	750	958	311	-119	-4	7.549
Superior Incompleto	2	139	-43	-95	17	-27	-5	*	-12
Superior Completo	*	141	166	-53	-8	-24	-18	*	204
Mestrado	*	1	-1	-16	-17	-8	-3	*	-44
Doutorado	*	2	0	-7	-2	0	1	*	-6
Pós-Graduação completa	*	7	18	8	-18	-22	-1	*	-8
<b>Total</b>	<b>477</b>	<b>5.642</b>	<b>673</b>	<b>644</b>	<b>978</b>	<b>114</b>	<b>-205</b>	<b>-4</b>	<b>8.319</b>

Fonte: Ministério do Trabalho e Emprego - Novo Caged. Dados sistematizados pela SEI/Dipeq, 2023.

Notas: Resultados sem o ajuste das declarações realizadas fora do prazo.

\* Sem registro de movimentação.

## **GOVERNO DO ESTADO DA BAHIA**

Jerônimo Rodrigues

## **SECRETARIA DO PLANEJAMENTO**

Cláudio Ramos Peixoto

## **SUPERINTENDÊNCIA DE ESTUDOS ECONÔMICOS E SOCIAIS DA BAHIA**

José Acácio Ferreira

## **DIRETORIA DE ESTUDOS**

Edgard Porto

## **DIRETORIA DE INDICADORES E ESTATÍSTICAS**

Armando Affonso de Castro Neto

## **DIRETORIA DE INFORMAÇÕES GEOAMBIENTAIS**

Cláudio Emílio Pelosi Laranjeira

## **DIRETORIA DE PESQUISAS**

Jonatas Silva do Espírito Santo

## **Diretoria Responsável**

Diretoria de Pesquisas

## **Equipe de Elaboração**

Camila Braz Soares

Larissa Reis Sousa Santos

Lis Helena de Souza Borges

Lucigleide Nery Nascimento

Luiz Fernando Araújo Lobo



## Notas

---

1. Desde 2020, o sistema Caged está em fase de transição para o eSocial. O Novo Caged, resultado dessa migração, baseia-se no método de imputação de dados de outras fontes devido às subdeclarações dos desligamentos. Dada a natureza distinta de captação das informações, as comparações com anos anteriores devem ser realizadas com cautela. Informações sobre alteração metodológica entre o Caged e o Novo Caged na Nota Técnica, em <http://pdet.mte.gov.br/o-que-e-novo-caged>.↵



SECRETARIA DO  
PLANEJAMENTO

---



Estado da Bahia