

# Boletim Mensal do Caged

Julho de 2023



 **SEI**  
SUPERINTENDÊNCIA DE ESTUDOS  
ECONÔMICOS E SOCIAIS DA BAHIA

SECRETARIA DO  
PLANEJAMENTO



Estado da Bahia

## BAHIA EXIBIU SALDO POSITIVO DE 5.180 POSTOS DE TRABALHO EM JULHO

Este boletim da Superintendência de Estudos Econômicos e Sociais da Bahia (SEI) utiliza os dados do Novo Cadastro Geral de Empregados e Desempregados (Novo Caged) divulgados para o mês de julho de 2023<sup>1</sup>. A Bahia gerou 5.180 postos de trabalho com carteira assinada no sétimo mês do ano (Gráfico 1).

Trata-se do sétimo mês seguido com saldo positivo. A capital do estado, Salvador, registrou um saldo de 1.010 postos de trabalho celetista no mês. Com o saldo de julho, a Bahia passou a contar com 1.957.646 vínculos celetistas ativos, uma variação de 0,27% sobre o quantitativo do mês imediatamente anterior. O município de Salvador, por sua vez, contabilizou 614.997 vínculos, equivalente a um aumento de 0,16% sobre o montante de empregos existente em junho.

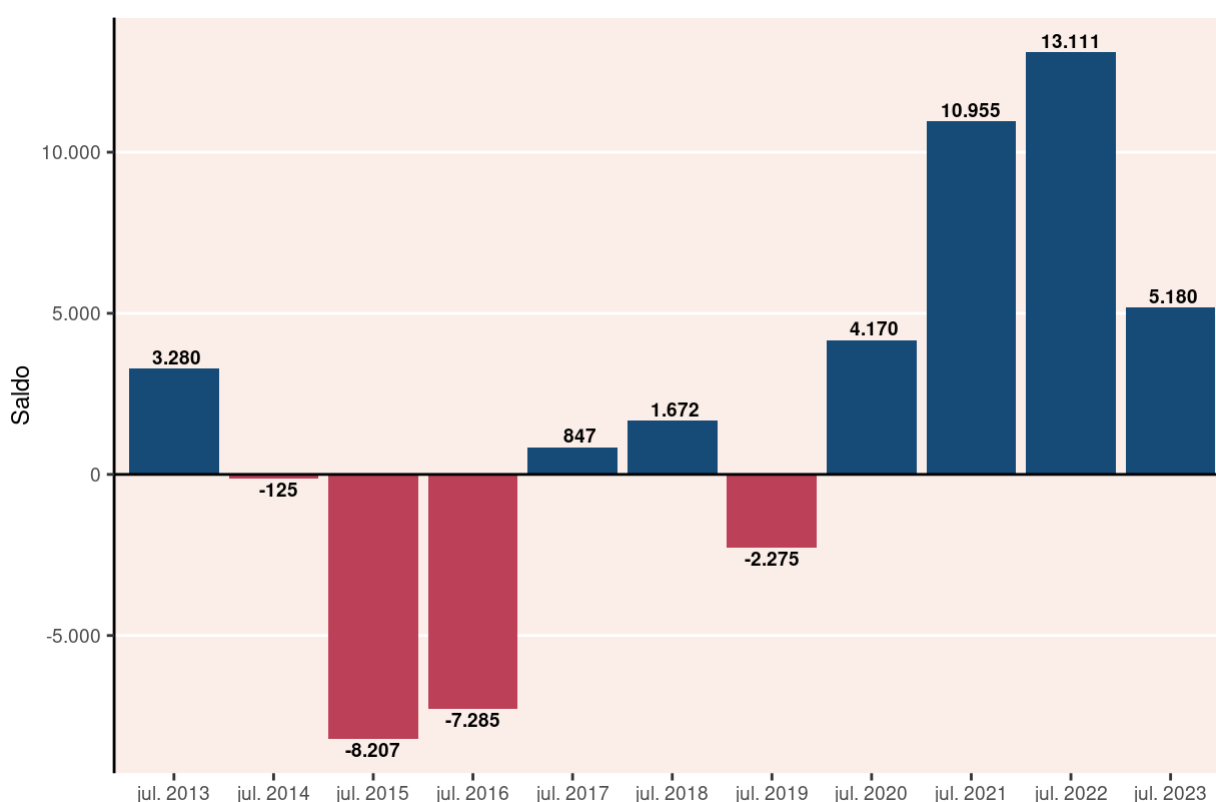

### Gráfico 1 – Evolução do emprego formal – Bahia – jul. 2013–2023

Fonte: Ministério do Trabalho e Emprego – Novo Caged. Dados sistematizados pela SEI/Dipeq, 2023.

Notas: Série sem o ajuste das declarações realizadas fora do prazo.

Em junho de 2023, toda a série do Novo Caged foi ajustada com o objetivo de incorporar o conjunto de correções nas variáveis de faixa de emprego e localização geográfica.

O resultado decorre da diferença entre 72.577 admissões e 67.397 desligamentos (Gráfico 2). A Bahia exibiu registro positivo em julho de 2023, assim como o saldo

registrado no mesmo mês do ano anterior. O saldo de julho de 2023 foi inferior ao resultado de junho de 2023, quando 8.168 postos de trabalho foram criados, com as declarações fora do prazo. Além do mais, dos sete meses deste ano, o resultado de julho somente se mostrou melhor do que o do mês de janeiro (+3.848 postos).

**Análise nacional** – No mês, o Brasil computou um saldo de 142.702 vagas, enquanto o Nordeste registrou 32.055 novos postos – representando variações relativas de 0,33% e 0,45% comparativamente ao estoque do mês anterior, respectivamente. A Bahia (+0,27%), portanto, de junho a julho, exibiu um aumento relativo do estoque de vínculos menor do que o do país e o da região nordestina.

Das 27 unidades federativas do território nacional, 26 delas apontaram crescimento do emprego celetista em julho deste ano. O estado do Rio Grande do Sul (-2.129 postos), no caso, foi o único com saldo negativo no país no mês. A Bahia, com 5.180 novos postos, exibiu o nono maior saldo do país. Em termos relativos, com variação percentual de 0,27%, situou-se na 22<sup>a</sup> posição.

**Análise regional** – No Nordeste, em julho, todos os nove estados experimentaram alta do emprego formal. Em termos absolutos, a Bahia (+5.180 postos) ocupou a segunda colocação na geração de vagas entre as unidades nordestinas no mês. Em termos relativos, por outro lado, o estado baiano (+0,27%) situou-se na penúltima posição na região nordestina.

Na Região Nordeste, no que concerne à geração de postos, o Ceará foi o de maior saldo, com 6.490 novos postos. Em seguida, vieram os estados da Bahia (+5.180 vínculos), Pernambuco (+4.401 vagas), Piauí (+3.729 empregos celetistas), Rio Grande do Norte (+3.531 postos), Paraíba (+3.477 postos), Maranhão (+2.586 vagas), Alagoas (+2.169 vagas) e Sergipe (+492 vínculos).

Do ponto de vista da variação relativa mensal do estoque, o estado do Piauí (+1,14%) foi o destaque da região nordestina, tendo sido acompanhado pela Paraíba (+0,78%), Rio Grande do Norte (+0,76%), Alagoas (+0,56%), Ceará (+0,51%), Maranhão (0,44%), Pernambuco (+0,32%), Bahia (+0,27%) e Sergipe (+0,16%).

**Acumulado do ano** – No agregado dos sete primeiros meses de 2023, levando em conta a série ajustada, que incorpora as informações declaradas fora do prazo, a Bahia preencheu 56.097 novas vagas – aumento de 2,95% em relação ao total de vínculos celetistas do começo do ano. O município de Salvador, por sua vez, registrou 9.863 novos postos no período (variação positiva de 1,63%).

O crescimento do emprego celetista também foi observado no Brasil e no Nordeste no acumulado do ano, com 1.166.125 e 133.448 novas vagas, respectivamente – significando, nessa ordem, aumentos relativos de 2,75% e 1,90% em relação ao quantitativo de empregos celetistas no início do ano. A Bahia (+2,95%), dessa forma, no ano, exibiu um crescimento relativo do emprego formal maior tanto do que o do país quanto do que o do Nordeste.

Do conjunto das 27 unidades federativas do país, 26 delas contaram com aumento do quantitativo de empregos celetistas no acumulado deste ano. O estado de Alagoas (-5.581 postos) foi o único com saldo negativo. A Bahia, com 56.097 novos postos, exibiu o sétimo maior saldo agregado do país. O desempenho relativo baiano, com alta de 2,95% no ano, posicionou o estado na 13<sup>a</sup> colocação no país como um todo.

Ainda em termos de saldo acumulado no ano, a unidade federativa baiana (+56.097 vagas) continuou à frente das demais do Nordeste, que contou com Ceará (+27.565 postos) e Maranhão (+16.862 vínculos) na segunda e terceira posições, respectivamente. Em termos proporcionais, no ano, a Bahia (+2,95%) ficou na segunda posição dentro da região nordestina, atrás apenas do Piauí (+5,23%).

**Análise setorial** – Na Bahia, em julho, quatro dos cinco grandes grupamentos de atividades econômicas registraram saldo positivo de postos de trabalho celetista. O segmento de Serviços (+3.790 vagas) foi o que mais gerou postos dentre os setores. Em seguida, Indústria geral (+785 postos), Construção (+422 vagas) e Comércio; reparação de veículos automotores e motocicletas (+418 vínculos) também foram responsáveis pela geração. O grupamento de Agricultura, pecuária, produção florestal, pesca e aquicultura (-236 empregos), portanto, foi o único com perda líquida de postos no mencionado mês.

**Análise RMS e interior** – Avaliando-se os dados referentes aos saldos de empregos distribuídos no estado, em julho de 2023, constata-se geração de emprego na RMS (+2.705 postos) e no interior (+2.475 postos). Da mesma forma, no acumulado do ano, postos de trabalho foram criados na RMS (+19.471 postos) e no interior (+36.626 postos).

**Análise municipal** – Em julho de 2023, Salvador (+1.010 postos), Lauro de Freitas (+901 postos) e Feira de Santana (+664 postos) lideraram a geração de postos de trabalho formal no estado. Por outro lado, Itamaraju (-314 postos), Oliveira dos Brejinhos (-288 postos) e Brumado (-281 postos) foram os municípios do estado que mais encerraram posições celetistas.

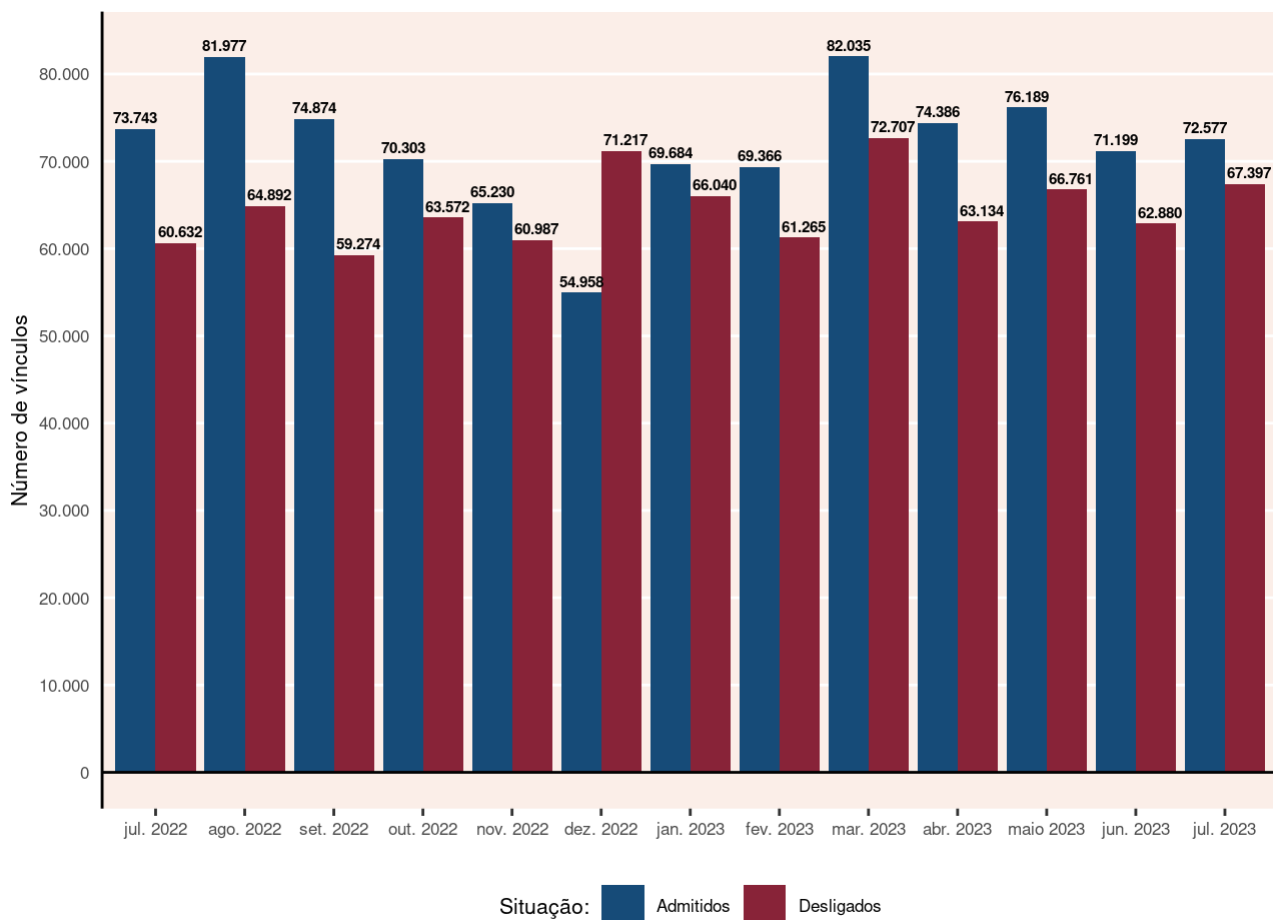

**Gráfico 2 – Evolução das admissões e desligamentos – Bahia – jul. 2022–jul. 2023**

Fonte: Ministério do Trabalho e Emprego – Novo Caged. Dados sistematizados pela SEI/Dipeq, 2023.

Nota: Série sem o ajuste das declarações realizadas fora do prazo.

Em junho de 2023, toda a série do Novo Caged foi ajustada com o objetivo de incorporar o conjunto de correções nas variáveis de faixa de emprego e localização geográfica.

## COMPORTAMENTO NACIONAL

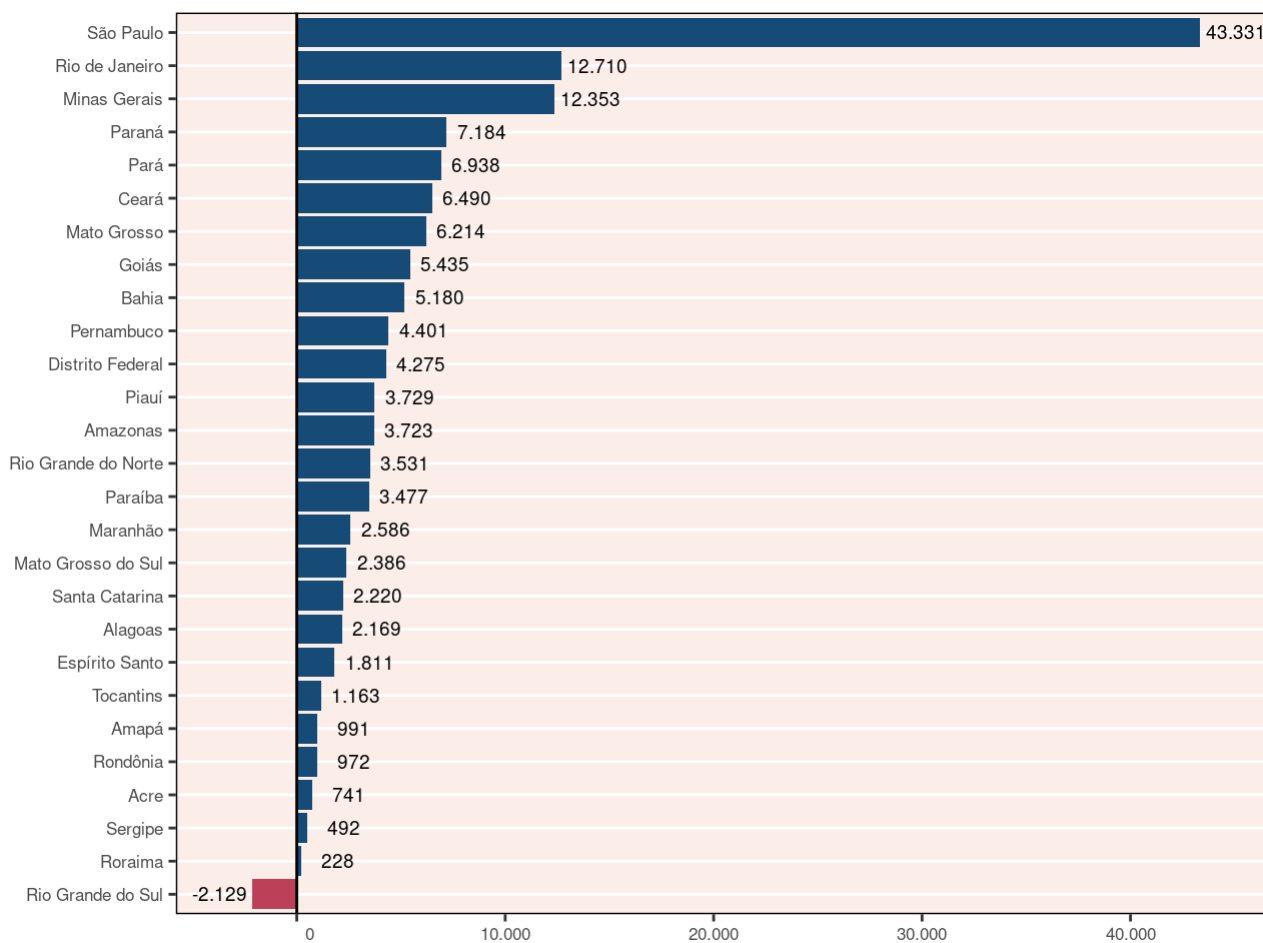

**Gráfico 3 – Comportamento do mercado de trabalho formal por Unidade da Federação – jul. 2023**

Fonte: Ministério do Trabalho e Emprego – Novo Caged. Dados sistematizados pela SEI/Dipeq, 2023.

Nota: Resultados sem o ajuste das declarações realizadas fora do prazo.

### COMPORTAMENTO POR GRANDES GRUPOS DE OCUPAÇÃO

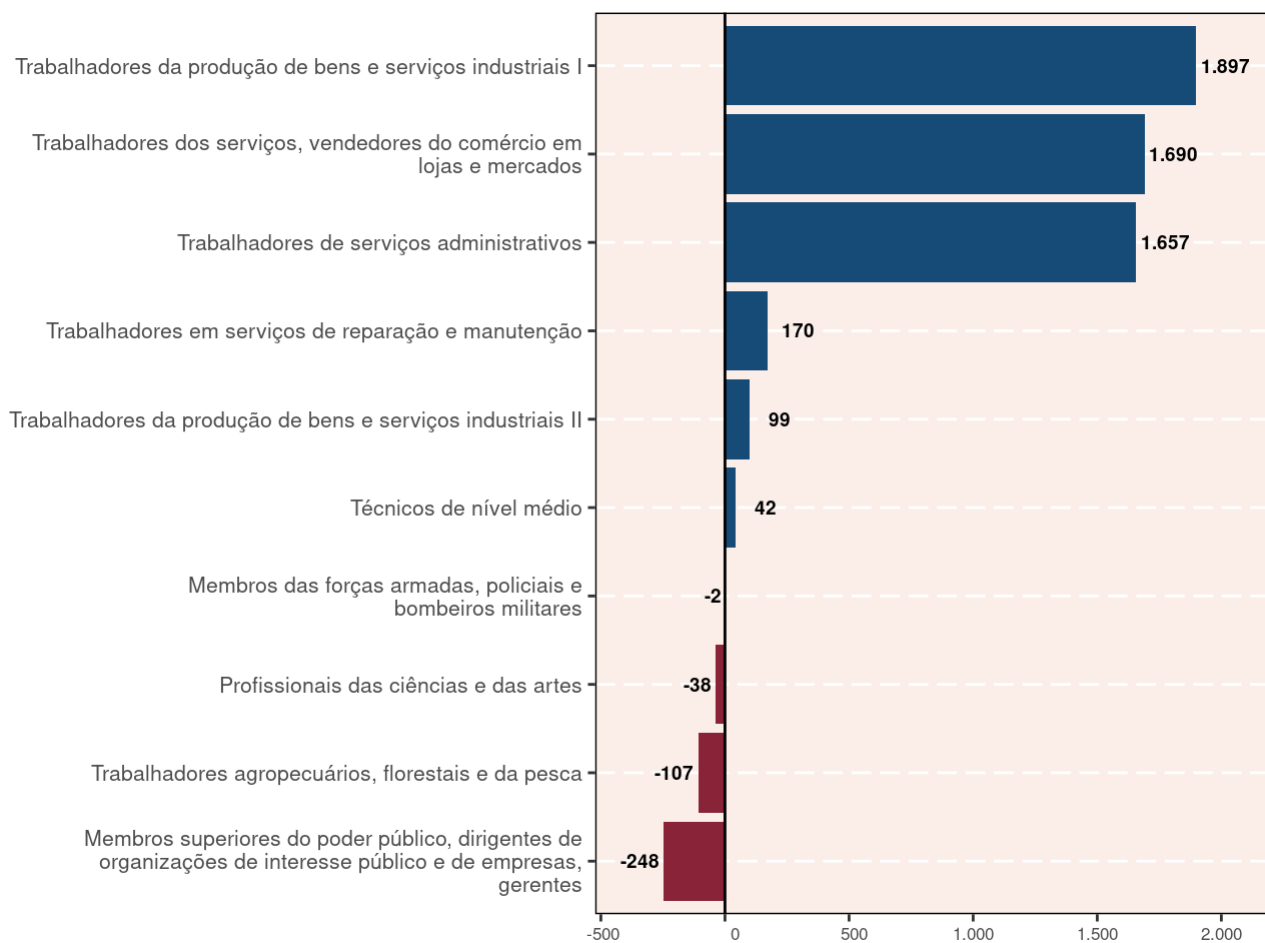

**Gráfico 4 – Comportamento do emprego formal por grandes grupos de ocupação(1) – Bahia – jul. 2023**

Fonte: Ministério do Trabalho e Emprego – Novo Caged. Dados sistematizados pela SEI/Dipeq, 2023.

Notas: (1) Classificação Brasileira de Ocupações, Grandes Grupos – CBO 2002.

Resultados sem o ajuste das declarações realizadas fora do prazo.

O total incluiu os registros não classificados.

## COMPORTAMENTO POR SETORES DE ATIVIDADE ECONÔMICA

Tabela 1 – Comportamento do emprego formal por setor de atividade econômica – Bahia julho 2023

Setor	Saldos
<b>Total</b>	<b>5.180</b>
Agricultura, Pecuária, Produção Florestal, Pesca e Aquicultura	-236
Indústria geral	785
Indústrias extrativas	260
Indústrias de transformação	303
Eletricidade e gás	-6
Água, Esgoto, Atividades de Gestão de Resíduos e Descontaminação	228
Construção	422
Comércio; reparação de veículos automotores e motocicletas	418
Serviços	3.790
Transporte, armazenagem e correio	495
Alojamento e alimentação	176
Informação, comunicação e atividades financeiras, imobiliárias, profissionais e administrativas	2.857
Informação e comunicação	49
Atividades Financeiras, de Seguros e Serviços Relacionados	8
Atividades Imobiliárias	60
Atividades Profissionais, Científicas e Técnicas	292
Atividades Administrativas e Serviços Complementares	2.448
Administração pública, defesa e seguridade social, educação, saúde humana e serviços sociais	88
Administração Pública, Defesa e Seguridade Social	66
Educação	45
Saúde Humana e Serviços Sociais	-23
Serviços domésticos	-2
Outros serviços	176
Artes, Cultura, Esporte e Recreação	18
Outras Atividades de Serviços	158
Organismos Internacionais e Outras Instituições Extraterritoriais	0
Não identificado	1

Fonte: Ministério do Trabalho e Emprego – Novo Caged. Dados sistematizados pela SEI/Dipeq, 2023.

Nota: Resultados sem o ajuste das declarações realizadas fora do prazo.



Tabela 2 – Comportamento do emprego celetista, por ocupação – Bahia  
julho 2023/jan. 2023-jul. 2023

(continua)

Grupo e subgrupo	julho 2023			jan. 2023-jul. 2023		
	Admitidos	Desligados	Saldo	Admitidos	Desligados	Saldo
<b>Membros das forças armadas, policiais e bombeiros militares</b>	<b>1</b>	<b>3</b>	<b>-2</b>	<b>9</b>	<b>19</b>	<b>-10</b>
Membros das forças armadas	1	1	0	5	12	-7
Policiais	0	1	-1	2	2	0
Bombeiros militares	0	1	-1	2	5	-3
<b>Membros superiores do poder público, dirigentes de organizações de interesse público e de empresas, gerentes</b>	<b>1.142</b>	<b>1.390</b>	<b>-248</b>	<b>8.297</b>	<b>9.509</b>	<b>-1.212</b>
Membros superiores e dirigentes do poder público	35	36	-1	402	304	98
Dirigentes de empresas e organizações (exceto de interesse público)	23	33	-10	260	266	-6
Diretores e gerentes em empresa de serviços de saúde, da educação, ou de serviços culturais, sociais ou pessoais	39	40	-1	294	242	52
Gerentes	1.045	1.281	-236	7.341	8.697	-1.356
<b>Profissionais das ciências e das artes</b>	<b>3.339</b>	<b>3.377</b>	<b>-38</b>	<b>26.525</b>	<b>20.755</b>	<b>5.770</b>
Pesquisadores e profissionais policientíficos	42	30	12	113	99	14
Profissionais das ciências exatas, físicas e da engenharia	400	329	71	2.658	2.278	380
Profissionais das ciências biológicas, da saúde e afins	1.164	1.168	-4	7.627	6.381	1.246
Profissionais de ensino	795	1.005	-210	9.123	6.052	3.071
Profissionais das ciências jurídicas	40	59	-19	362	365	-3
Profissionais das ciências sociais e humanas	770	658	112	5.558	4.581	977
Comunicadores, artistas e religiosos	104	101	3	877	757	120
Profissionais em gastronomia	24	27	-3	207	242	-35
<b>Técnicos de nível médio</b>	<b>4.925</b>	<b>4.883</b>	<b>42</b>	<b>35.929</b>	<b>30.224</b>	<b>5.705</b>
Técnicos polivalentes	75	72	3	538	487	51
Técnicos de nível médio das ciências físicas, químicas, engenharia e afins	1.070	980	90	7.901	6.855	1.046
Técnicos de nível médio das ciências biológicas, bioquímicas, da saúde e afins	1.388	1.567	-179	9.693	7.670	2.023
Professores leigos e de nível médio	458	339	119	4.759	2.667	2.092
Técnicos de nível médio em serviços de transportes	181	173	8	983	1.050	-67
Técnicos de nível médio nas ciências administrativas	1.291	1.206	85	8.434	8.121	313
Técnicos em nível médio dos serviços culturais, das comunicações e dos desportos	184	226	-42	1.598	1.434	164
Outros técnicos de nível médio	278	320	-42	2.023	1.940	83
<b>Trabalhadores de serviços administrativos</b>	<b>13.732</b>	<b>12.075</b>	<b>1.657</b>	<b>95.660</b>	<b>86.575</b>	<b>9.085</b>
Escriturários	8.185	7.535	650	61.098	54.415	6.683
Trabalhadores de atendimento ao público	5.547	4.540	1.007	34.562	32.160	2.402
<b>Trabalhadores dos serviços, vendedores do comércio em lojas e mercados</b>	<b>20.531</b>	<b>18.841</b>	<b>1.690</b>	<b>148.169</b>	<b>134.446</b>	<b>13.723</b>
Trabalhadores dos serviços	12.502	10.942	1.560	91.108	78.036	13.072
Vendedores e prestadores de serviços do comércio	8.029	7.899	130	57.061	56.410	651

Tabela 2 – Comportamento do emprego celetista, por ocupação – Bahia  
julho 2023/jan. 2023-jul. 2023

(continua)

Grupo e subgrupo	julho 2023			jan. 2023-jul. 2023		
	Admitidos	Desligados	Saldo	Admitidos	Desligados	Saldo
<b>Trabalhadores agropecuários, florestais e da pesca</b>	<b>5.624</b>	<b>5.731</b>	<b>-107</b>	<b>43.623</b>	<b>34.062</b>	<b>9.561</b>
Produtores na exploração agropecuária	35	27	8	154	143	11
Trabalhadores na exploração agropecuária	4.785	4.855	-70	36.622	28.813	7.809
Pescadores e extrativistas e florestais	224	310	-86	2.246	1.765	481
Trabalhadores da mecanização agropecuária e florestal	580	539	41	4.601	3.341	1.260
<b>Trabalhadores da produção de bens e serviços industriais I</b>	<b>19.928</b>	<b>18.031</b>	<b>1.897</b>	<b>140.569</b>	<b>129.414</b>	<b>11.155</b>
Trabalhadores da indústria extrativa e da construção civil	9.445	8.416	1.029	66.107	61.110	4.997
Trabalhadores da transformação de metais e de compósitos	1.606	1.619	-13	11.582	11.348	234
Trabalhadores da fabricação e instalação eletroeletrônica	451	584	-133	3.011	3.576	-565
Montadores de aparelhos e instrumentos de precisão e musicais	9	11	-2	79	94	-15
Joalheiros, vidreiros, ceramistas e afins	43	40	3	287	328	-41
Trabalhadores nas indústrias têxtil, do curtimento, do vestuário e das artes	1.629	1.445	184	12.175	11.131	1.044
Trabalhadores das indústrias de madeira e do mobiliário	207	205	2	1.543	1.555	-12
Trabalhadores de funções transversas	6.537	5.708	829	45.767	40.240	5.527
Trabalhadores do artesanato	1	3	-2	18	32	-14
<b>Trabalhadores da produção de bens e serviços industriais II</b>	<b>1.660</b>	<b>1.561</b>	<b>99</b>	<b>11.172</b>	<b>11.218</b>	<b>-46</b>
Trabalhadores em indústrias de processos contínuos e outras indústrias	207	203	4	1.512	1.793	-281
Trabalhadores de instalações siderúrgicas e de materiais de construção	138	129	9	953	1.062	-109
Trabalhadores de instalações e máquinas de fabricação de celulose e papel	8	38	-30	76	133	-57
Trabalhadores da fabricação de alimentos, bebidas e fumo	959	890	69	6.720	6.649	71
Operadores de produção, captação, tratamento e distribuição (energia, água e utilidades)	348	301	47	1.911	1.581	330
<b>Trabalhadores em serviços de reparação e manutenção</b>	<b>1.670</b>	<b>1.500</b>	<b>170</b>	<b>12.504</b>	<b>10.240</b>	<b>2.264</b>
Trabalhadores em serviços de reparação e manutenção mecânica	1.000	858	142	7.047	5.912	1.135
Polimantenedores	296	323	-27	2.041	2.049	-8
Outros trabalhadores da conservação, manutenção e reparação	374	319	55	3.416	2.279	1.137
<b>Não classificados</b>	<b>25</b>	<b>5</b>	<b>20</b>	<b>136</b>	<b>34</b>	<b>102</b>
Registros sem classificação	25	5	20	136	34	102
<b>Bahia</b>	<b>72.577</b>	<b>67.397</b>	<b>5.180</b>	<b>522.593</b>	<b>466.496</b>	<b>56.097</b>

Fonte: Ministério do Trabalho e Emprego – Novo Caged. Dados sistematizados pela SEI/Dipeq, 2023.

Nota: Excetuando-se o saldo do último mês, os demais dados contam com o ajuste das declarações realizadas fora do prazo.

Sujeito a alterações devido aos ajustes das declarações fora do prazo.

## COMPORTAMENTO INTRAESTADUAL

**Tabela 3 - Comportamento do mercado de trabalho celetista entre RMS e interior - Bahia julho 2023/jan. 2023-jul. 2023**

Área geográfica	julho 2023				jan. 2023-jul. 2023			
	Admitidos	Desligados	Saldo	Variação (%)	Admitidos	Desligados	Saldo	Variação (%)
Bahia	72.577	67.397	5.180	0,27	522.593	466.496	56.097	2,95
RMS	32.254	29.549	2.705	...	228.384	208.913	19.471	...
Interior	40.323	37.848	2.475	...	294.209	257.583	36.626	...

Fonte: Ministério do Trabalho e Emprego - Novo Caged. Dados sistematizados pela SEI/Dipeq, 2023.

Notas: A variação mensal do emprego toma como referência o estoque do mês anterior.

Excetuando-se o saldo do último mês, os demais dados contam com o ajuste das declarações realizadas fora do prazo.

Sujeito a alterações devido aos ajustes das declarações fora do prazo.

**Tabela 4 - Comportamento do mercado de trabalho formal por município - Bahia  
julho - 2023/jan. 2023-jul. 2023**

Município	julho 2023			Município	jan. 2023-jul. 2023		
	Admitidos	Desligados	Saldo		Admitidos	Desligados	Saldo
<b>Menores saldos</b>							
Itamaraju	255	569	-314	Ribeira do Amparo	38	747	-709
Oliveira dos Brejinhos	26	314	-288	Itabuna	6.507	7.127	-620
Brumado	516	797	-281	Mutuípe	366	840	-474
Prado	81	338	-257	Caetité	1.062	1.494	-432
Vitória da Conquista	2.458	2.661	-203	Governador Mangabeira	401	695	-294
Mucugê	112	286	-174	Santo Antônio de Jesus	5.338	5.615	-277
Ibicoara	114	271	-157	Ipirá	764	1.038	-274
Campo Formoso	108	261	-153	Campo Formoso	815	1.074	-259
Ilhéus	1.030	1.150	-120	Porto Seguro	11.982	12.223	-241
Paulo Afonso	308	411	-103	Prado	1.014	1.249	-235
Município	julho 2023			Município	jan. 2023-jul. 2023		
	Admitidos	Desligados	Saldo		Admitidos	Desligados	Saldo
<b>Maiores saldos</b>							
Salvador	20.124	19.114	1.010	Salvador	147.085	137.222	9.863
Lauro de Freitas	5.603	4.702	901	Lauro de Freitas	36.880	30.652	6.228
Feira de Santana	4.661	3.997	664	Feira de Santana	33.052	28.677	4.375
Conceição do Jacuípe	673	257	416	Luís Eduardo Magalhães	17.118	14.211	2.907
Casa Nova	881	520	361	Juazeiro	13.231	10.844	2.387
Camaçari	2.784	2.476	308	Vitória da Conquista	19.604	17.722	1.882
Juazeiro	1.952	1.688	264	Barreiras	11.586	9.933	1.653
Luís Eduardo Magalhães	2.384	2.151	233	São Desidério	4.281	2.885	1.396
Serrinha	422	230	192	Medeiros Neto	1.945	645	1.300
Ruy Barbosa	236	50	186	Santa Cruz Cabrália	2.204	1.292	912

Fonte: Ministério do Trabalho e Emprego - Novo Caged. Dados sistematizados pela SEI/Dipeq, 2023.

Notas: Excetuando o saldo do último mês, os resultados acumulados contam com o ajuste das declarações realizadas fora do prazo.

Sujeito a alterações devido aos ajustes das declarações fora do prazo.

**Tabela 5 - Comportamento do mercado de trabalho formal por território de identidade - Bahia**  
**julho 2023/jan. 2023-jul. 2023**

Território de identidade	julho 2023				jan. 2023-jul. 2023			
	Admitidos	Desligados	Saldo	Ranking mensal	Admitidos	Desligados	Saldo	Ranking anual
<b>Bahia</b>	<b>72.577</b>	<b>67.397</b>	<b>5.180</b>	<b>9</b>	<b>522.593</b>	<b>466.496</b>	<b>56.097</b>	<b>7</b>
Bacia do Jacuípe	490	448	42	14	3.363	2.900	463	19
Bacia do Paramirim	95	93	2	16	710	707	3	25
Bacia do Rio Corrente	917	645	272	7	6.803	4.769	2.034	7
Bacia do Rio Grande	4.847	4.422	425	4	36.722	29.827	6.895	2
Baixo Sul	597	706	-109	21	5.242	4.663	579	17
Chapada Diamantina	878	1.255	-377	26	7.904	6.250	1.654	9
Costa do Descobrimento	3.107	2.957	150	10	22.414	20.807	1.607	10
Extremo Sul	2.116	2.651	-535	27	17.100	14.696	2.404	6
Irecê	909	796	113	11	5.813	4.761	1.052	12
Itaparica	343	460	-117	22	3.213	3.175	38	24
Litoral Norte e Agreste Baiano	1.614	1.507	107	12	12.258	10.279	1.979	8
Litoral Sul	2.694	2.778	-84	20	20.604	20.246	358	21
Médio Rio de Contas	1.144	1.057	87	13	7.960	7.394	566	18
Médio Sudoeste da Bahia	591	592	-1	17	4.752	4.488	264	22
Metropolitano de Salvador	32.254	29.549	2.705	1	228.384	208.913	19.471	1
Piemonte da Diamantina	406	463	-57	19	3.373	2.996	377	20
Piemonte do Paraguaçu	735	425	310	6	3.945	3.248	697	14
Piemonte Norte do Itapicuru	445	635	-190	25	3.763	3.941	-178	26
Portal do Sertão	6.193	4.977	1.216	2	42.225	35.943	6.282	3
Recôncavo	1.850	1.503	347	5	13.240	11.880	1.360	11
Semiárido Nordeste II	373	359	14	15	2.740	3.175	-435	27
Sertão do São Francisco	3.176	2.408	768	3	20.363	16.572	3.791	4
Sertão Produtivo	1.394	1.537	-143	23	10.298	10.174	124	23
Sisal	1.062	872	190	9	7.143	6.096	1.047	13
Sudoeste Baiano	3.072	3.112	-40	18	22.988	20.500	2.488	5
Vale do Jiquiriçá	662	413	249	8	4.142	3.547	595	15
Velho Chico	613	777	-164	24	5.131	4.549	582	16

Fonte: Ministério do Trabalho e Emprego - Novo Caged. Dados sistematizados pela SEI/Dipeq, 2023.

Notas: Os dados contam com o ajuste da nova metodologia adotada pelo Ministério do Trabalho e Emprego. Os dados já incluem a classificação dos Territórios de Identidade especificada no Plano Plurianual do estado da Bahia, para o período 2016-2019.

Excetuando-se o saldo do último mês, os demais dados contam com o ajuste das declarações realizadas fora do prazo.

Sujeito a alterações devido aos ajustes das declarações fora do prazo.

### COMPORTAMENTO POR SETORES DE ATIVIDADE ECONÔMICA E GÊNERO

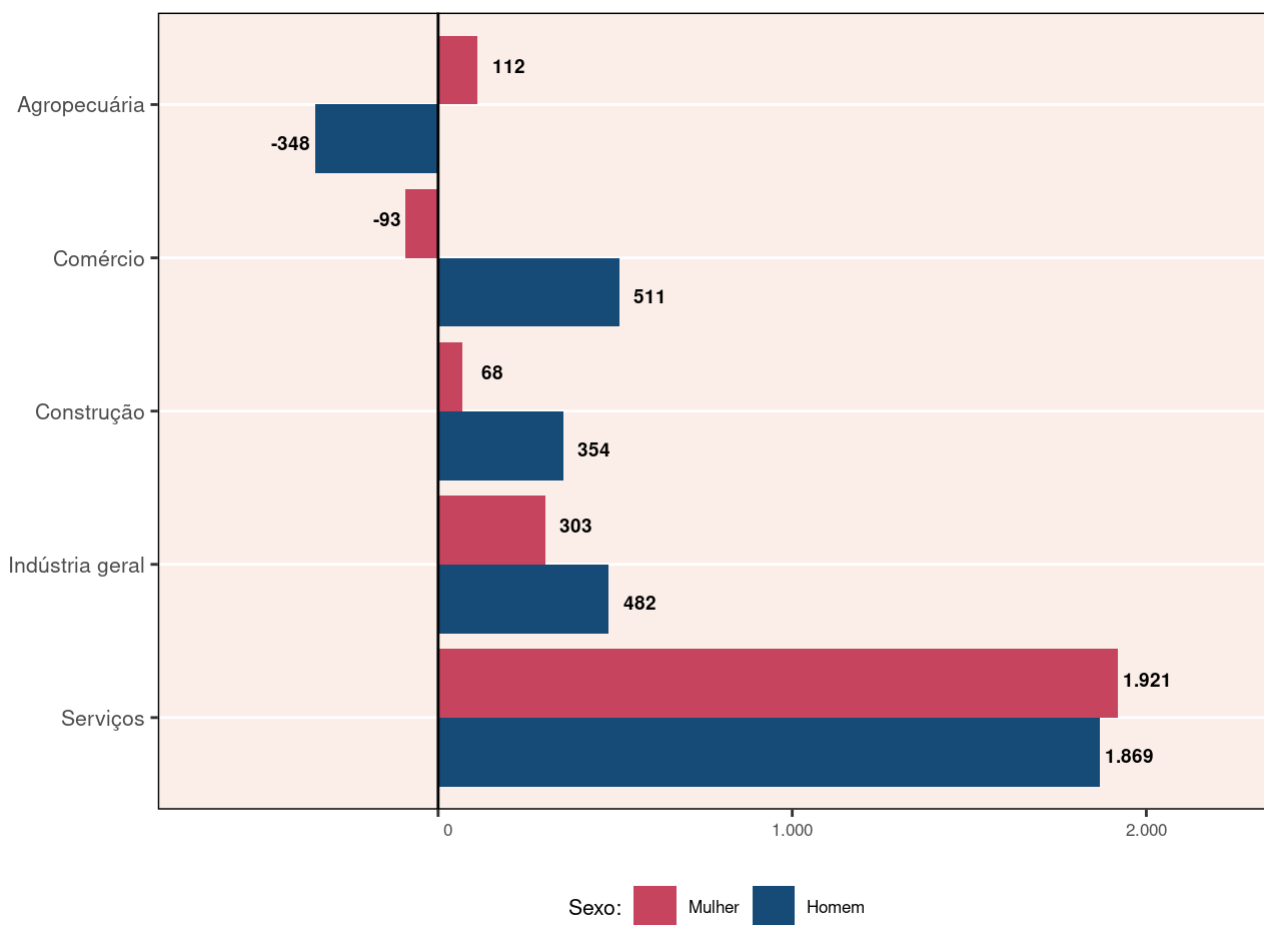

**Gráfico 5 – Comportamento do mercado de trabalho formal por gênero e setor – Bahia – jul. 2023**

Fonte: Ministério do Trabalho e Emprego – Novo Caged. Dados sistematizados pela SEI/Dipeq, 2023.

Nota: Resultados sem o ajuste das declarações realizadas fora do prazo.

## COMPORTAMENTO POR SETOR E TAMANHO DO ESTABELECIMENTO

Tabela 6 - Saldo de empregos por setor e tamanho de estabelecimento(1) - Bahia julho 2023

Tamanho do estabelecimento	Grandes setores de atividade econômica						Total
	Agropecuária	Comércio	Construção	Indústria geral	Serviços	Ignorado	
Nenhum Vínculo	346	2.070	1.021	283	3.231	1	<b>6.952</b>
De 1 a 4	-70	-164	195	5	71	*	<b>37</b>
De 5 a 9	-77	-405	0	6	-211	*	<b>-687</b>
De 10 a 19	-90	-533	88	19	-987	*	<b>-1.503</b>
De 20 a 49	-140	-456	97	137	-66	*	<b>-428</b>
De 50 a 99	195	-100	-183	-113	13	*	<b>-188</b>
De 100 a 249	39	-37	69	291	114	*	<b>476</b>
De 250 a 499	-360	31	-442	-111	-583	*	<b>-1.465</b>
De 500 a 999	212	12	-30	21	265	*	<b>480</b>
1000 ou mais	-291	*	-393	247	1.943	*	<b>1.506</b>
<b>Total</b>	<b>-236</b>	<b>418</b>	<b>422</b>	<b>785</b>	<b>3.790</b>	<b>1</b>	<b>5.180</b>

Fonte: Ministério do Trabalho e Emprego - Novo Caged. Dados sistematizados pela SEI/Dipeq, 2023.

Notas: Resultados sem o ajuste das declarações realizadas fora do prazo.

(1) O tamanho é dado pelo número de vínculos.

## COMPORTAMENTO POR GRAU DE INSTRUÇÃO E FAIXA ETÁRIA

Tabela 7 – Saldo de empregos por grau de instrução e faixa etária – Bahia – julho 2023

Grau de instrução	Faixa etária								Total
	17 ou menos	18-24	25-29	30-39	40-49	50-64	65 ou mais	Ignorada	
Sem Instrução	1	9	-6	-17	-13	-35	-8	*	-69
Até 5ª Incompleto	1	-13	-31	-87	-37	-52	-26	*	-245
5ª Completo Fundamental	*	-11	-27	-25	-93	-77	-12	*	-245
6ª a 9ª Fundamental	3	1	-20	-38	-89	-65	-22	*	-230
Fundamental Completo	6	108	-52	-33	-44	-85	-21	*	-121
Médio Incompleto	160	244	-1	37	-19	-34	-12	*	375
Médio Completo	115	4.326	590	526	554	-159	-133	-2	5.817
Superior Incompleto	2	221	-84	-78	-62	-3	-6	*	-10
Superior Completo	*	193	241	-130	-77	-102	-22	*	103
Mestrado	*	1	4	-65	-18	-26	-4	*	-108
Doutorado	*	-1	1	-19	-9	-10	-2	*	-40
Pós-Graduação completa	*	9	25	-37	-22	-20	-2	*	-47
<b>Total</b>	<b>288</b>	<b>5.087</b>	<b>640</b>	<b>34</b>	<b>71</b>	<b>-668</b>	<b>-270</b>	<b>-2</b>	<b>5.180</b>

Fonte: Ministério do Trabalho e Emprego – Novo Caged. Dados sistematizados pela SEI/Dipeq, 2023.

Notas: Resultados sem o ajuste das declarações realizadas fora do prazo.

\* Sem registro de movimentação.



## **GOVERNO DO ESTADO DA BAHIA**

Jerônimo Rodrigues

### **SECRETARIA DO PLANEJAMENTO**

Cláudio Ramos Peixoto

### **SUPERINTENDÊNCIA DE ESTUDOS ECONÔMICOS E SOCIAIS DA BAHIA**

José Acácio Ferreira

#### **DIRETORIA DE ESTUDOS**

Edgard Porto

#### **DIRETORIA DE INDICADORES E ESTATÍSTICAS**

Armando Affonso de Castro Neto

#### **DIRETORIA DE INFORMAÇÕES GEOAMBIENTAIS**

Cláudio Emílio Pelosi Laranjeira

#### **DIRETORIA DE PESQUISAS**

Rodrigo Barbosa de Cerqueira

#### **Diretoria Responsável**

Diretoria de Pesquisas

#### **Equipe de Elaboração**

Camila Braz Soares

Larissa Reis Sousa Santos

Lis Helena de Souza Borges

Lucigleide Nery Nascimento

Luiz Fernando Araújo Lobo

## Notas

---

1. Desde 2020, o sistema Caged está em fase de transição para o eSocial. O Novo Caged, resultado dessa migração, baseia-se no método de imputação de dados de outras fontes devido às subdeclarações dos desligamentos. Dada a natureza distinta de captação das informações, as comparações com anos anteriores devem ser realizadas com cautela. Informações sobre alteração metodológica entre o Caged e o Novo Caged na Nota Técnica, em <http://pdet.mte.gov.br/o-que-e-novo-caged>.↵



SECRETARIA DO  
PLANEJAMENTO

---



Estado da Bahia