

# Boletim Mensal do Caged

Fevereiro de 2024



 **SEI**  
SUPERINTENDÊNCIA DE ESTUDOS  
ECONÔMICOS E SOCIAIS DA BAHIA

SECRETARIA DO  
PLANEJAMENTO



Estado da Bahia

## BAHIA EXIBIU SALDO POSITIVO DE 6.249 POSTOS DE TRABALHO EM FEVEREIRO

Este boletim da Superintendência de Estudos Econômicos e Sociais da Bahia (SEI) utiliza os dados do Novo Cadastro Geral de Empregados e Desempregados (Novo Caged) divulgados para o mês de fevereiro de 2024<sup>1</sup>. A Bahia gerou 6.249 postos de trabalho com carteira assinada no segundo mês do ano (Gráfico 1). Com este resultado, o estado passou a contar com 2.061.843 vínculos celetistas ativos, uma variação de 0,30% sobre o quantitativo do mês anterior. A capital do estado, Salvador, registrou um saldo de 4.741 postos de trabalho celetista.

O resultado decorre da diferença entre 79.199 admissões e 72.950 desligamentos (Gráfico 2). A Bahia exibiu registro positivo em fevereiro de 2024, assim como o saldo registrado no mesmo mês do ano anterior. O saldo de fevereiro de 2024 foi superior ao resultado de janeiro de 2023, quando 3.299 postos de trabalho foram criados, com as declarações fora do prazo.

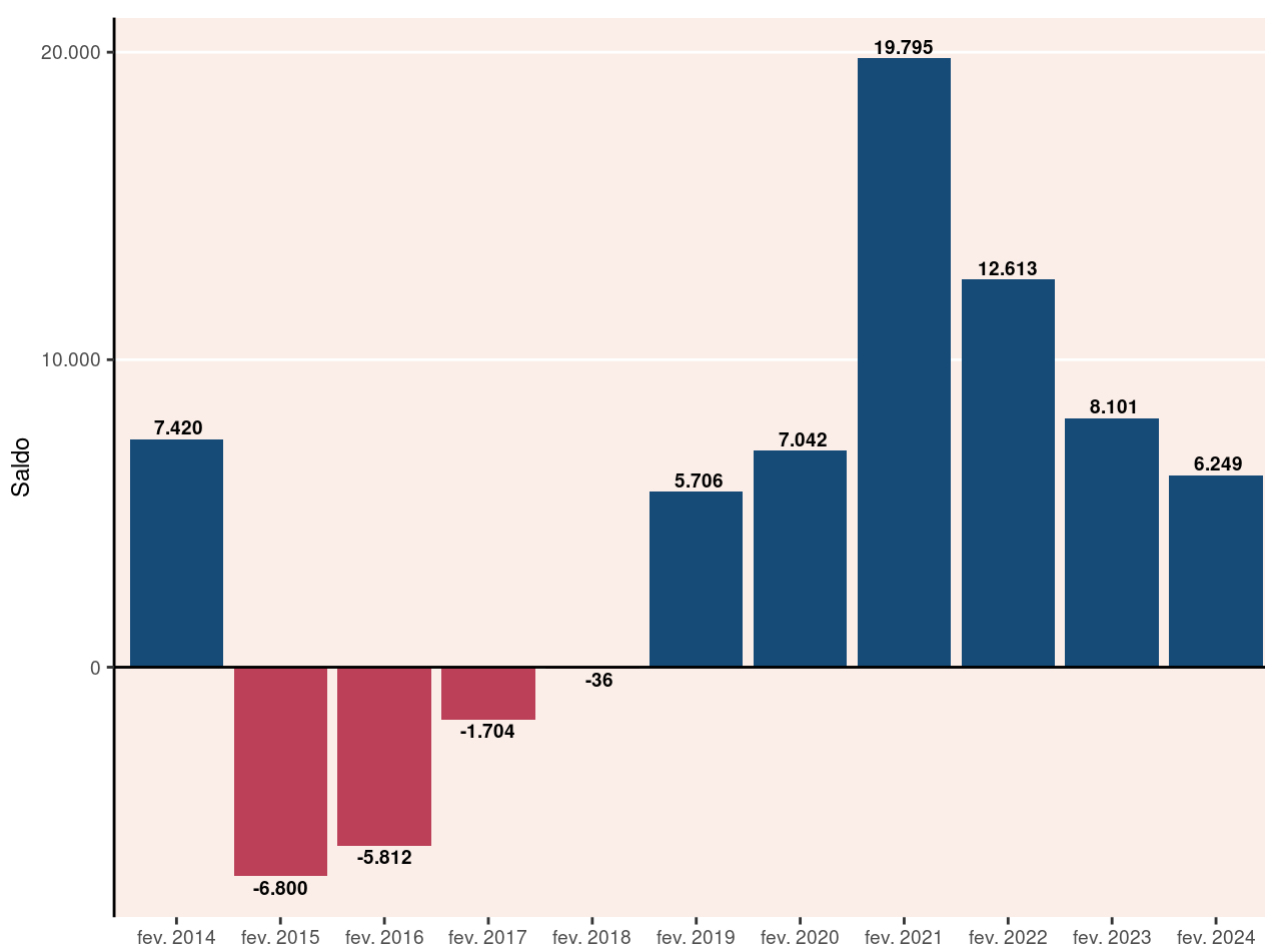

**Gráfico 1 – Evolução do emprego formal – Bahia – fev. 2014–2024**

Fonte: Ministério do Trabalho e Emprego – Novo Caged. Dados sistematizados pela SEI/Dipeq, 2024.

Nota: Série sem o ajuste das declarações realizadas fora do prazo.

**Análise regional** – No mês, o Brasil computou um saldo de 306.111 vagas, enquanto o Nordeste registrou 10.571 novos postos – representando variações relativas de 0,67% e 0,14% comparativamente ao estoque do mês anterior, respectivamente. Dentre as 27 unidades federativas do país, apenas três não apontaram crescimento do emprego celetista em fevereiro deste ano.

Em termos absolutos, com 6.249 novos vínculos formais, a Bahia ocupou a primeira posição na geração de postos entre os estados nordestinos no mês. Em termos relativos, com variação percentual de 0,30%, situou-se na segunda posição no Nordeste.

Na Região Nordeste, no que concerne à geração de postos, a Bahia (+6.249 postos) ocupou a primeira posição e foi seguida pelos estados do Ceará (+3.897 postos), Pernambuco (+2.145 vagas), Sergipe (+1.579 vínculos), Piauí (+533 empregos celetistas), Rio Grande do Norte (+283 postos), Paraíba (-9 vínculos), Maranhão (-1.220 vagas) e Alagoas (-2.886 vagas).

Do ponto de vista da variação relativa mensal do estoque, o estado de Sergipe (+0,48%) foi o destaque da região nordestina, acompanhado por Bahia (+0,30%), Ceará (+0,29%), Piauí (+0,15%), Pernambuco (+0,15%), Rio Grande do Norte (+0,06%), Paraíba (-0,00%), Maranhão (-0,19%) e Alagoas (-0,65%).

**Saldo acumulado** – No agregado dos dois primeiros meses de 2024, levando em conta a série ajustada, que incorpora as informações declaradas fora do prazo, a Bahia preencheu 9.548 novas vagas – aumento de 0,47% em relação ao total de vínculos celetistas do início do ano. O município de Salvador, por sua vez, registrou 10.751 novos postos no período. O crescimento do emprego celetista também foi observado no Brasil e no Nordeste no acumulado do ano, com 474.614 e 19.536 novas vagas, respectivamente.

Ainda em termos de saldo acumulado no ano, a unidade federativa baiana continuou à frente das demais do Nordeste, com Ceará (+5.297 postos) e Pernambuco (+3.798 postos) na segunda e terceira posições. Em termos proporcionais, a Bahia, com alta de 0,47% no ano, ficou na segunda posição dentro da região nordestina, atrás apenas de Sergipe (0,74%).

**Análise setorial** – Na Bahia, em fevereiro, quatro dos cinco grandes grupamentos de atividades econômicas registraram saldo positivo de postos de trabalho celetista. O segmento de Serviços (+3.114 vagas) foi o que mais gerou postos dentre os setores. Em seguida, Agricultura, pecuária, produção florestal, pesca e aquicultura (+1.257 postos), Construção (+884 empregos), Indústria geral (+839 vagas) e Comércio; reparação de veículos automotores e motocicletas (+155 vínculos) também foram responsáveis pela geração de postos no mencionado mês.

**Análise RMS e interior** – Avaliando-se os dados referentes aos saldos de empregos distribuídos no estado, em fevereiro de 2024, constata-se geração de emprego na RMS (+1.574 postos) e no interior (+4.675 postos). No acumulado do ano, houve também criação de postos de trabalho na RMS (+3.283 postos) e no interior (+6.265 postos).

**Análise municipal** – Em fevereiro de 2024, Salvador (+4.741 postos), Feira de Santana (+1.027 postos) e Brumado (+424 postos) lideraram a geração de postos de trabalho formal no estado. Por outro lado, Lauro de Freitas (-3.454 postos), Porto Seguro (-310 postos) e Santo Estêvão (-195 postos) foram os municípios do estado que mais encerraram posições celetistas no ano.

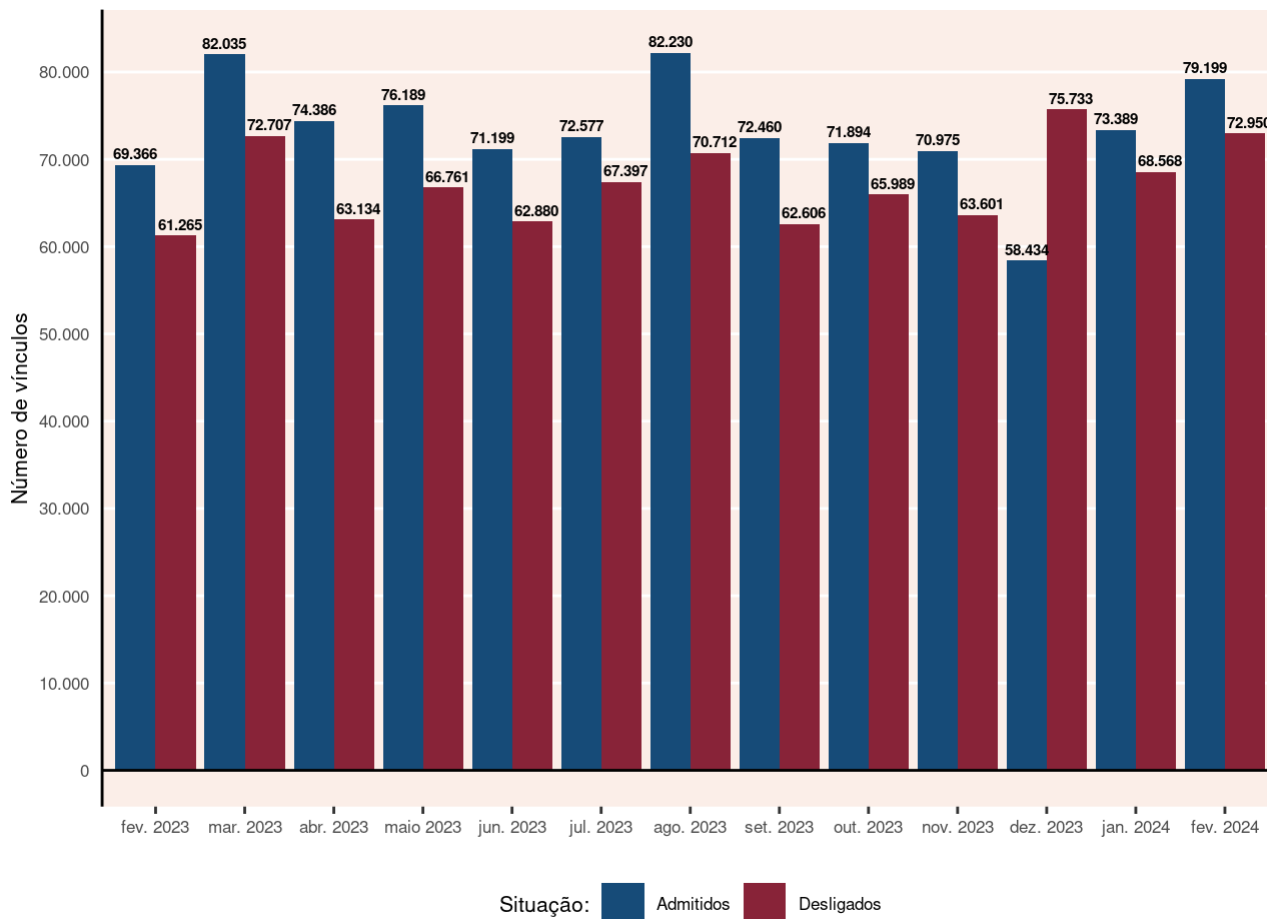

**Gráfico 2 – Evolução das admissões e desligamentos – Bahia – fev. 2023–fev. 2024**

Fonte: Ministério do Trabalho e Emprego – Novo Caged. Dados sistematizados pela SEI/Dipeq, 2024.

Nota: Série sem o ajuste das declarações realizadas fora do prazo.

### COMPORTAMENTO NACIONAL

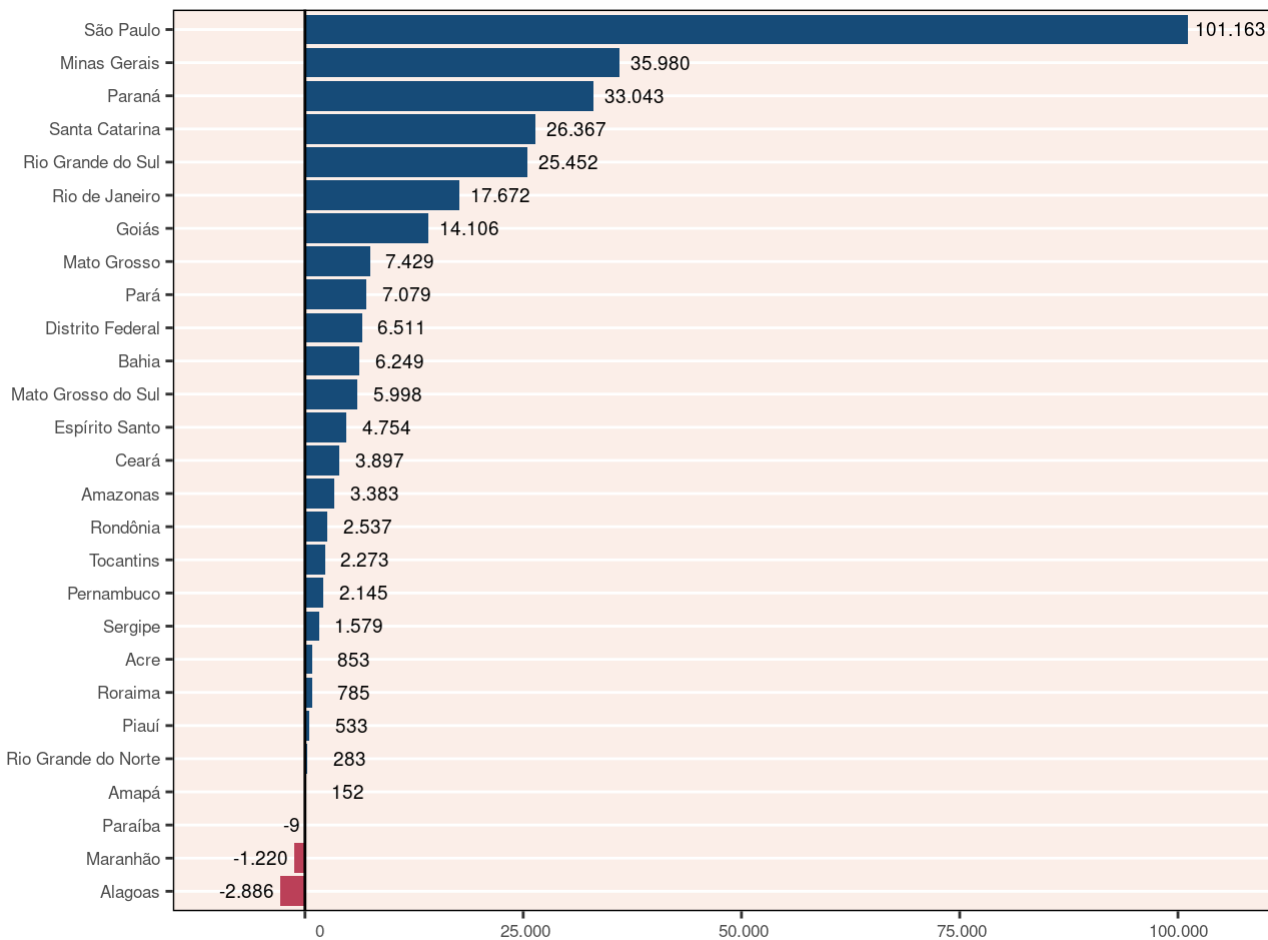

**Gráfico 3 – Comportamento do mercado de trabalho formal por Unidade da Federação – fev. 2024**

Fonte: Ministério do Trabalho e Emprego – Novo Caged. Dados sistematizados pela SEI/Dipeq, 2024.

Nota: Resultados sem o ajuste das declarações realizadas fora do prazo.

### COMPORTAMENTO POR GRANDES GRUPOS DE OCUPAÇÃO

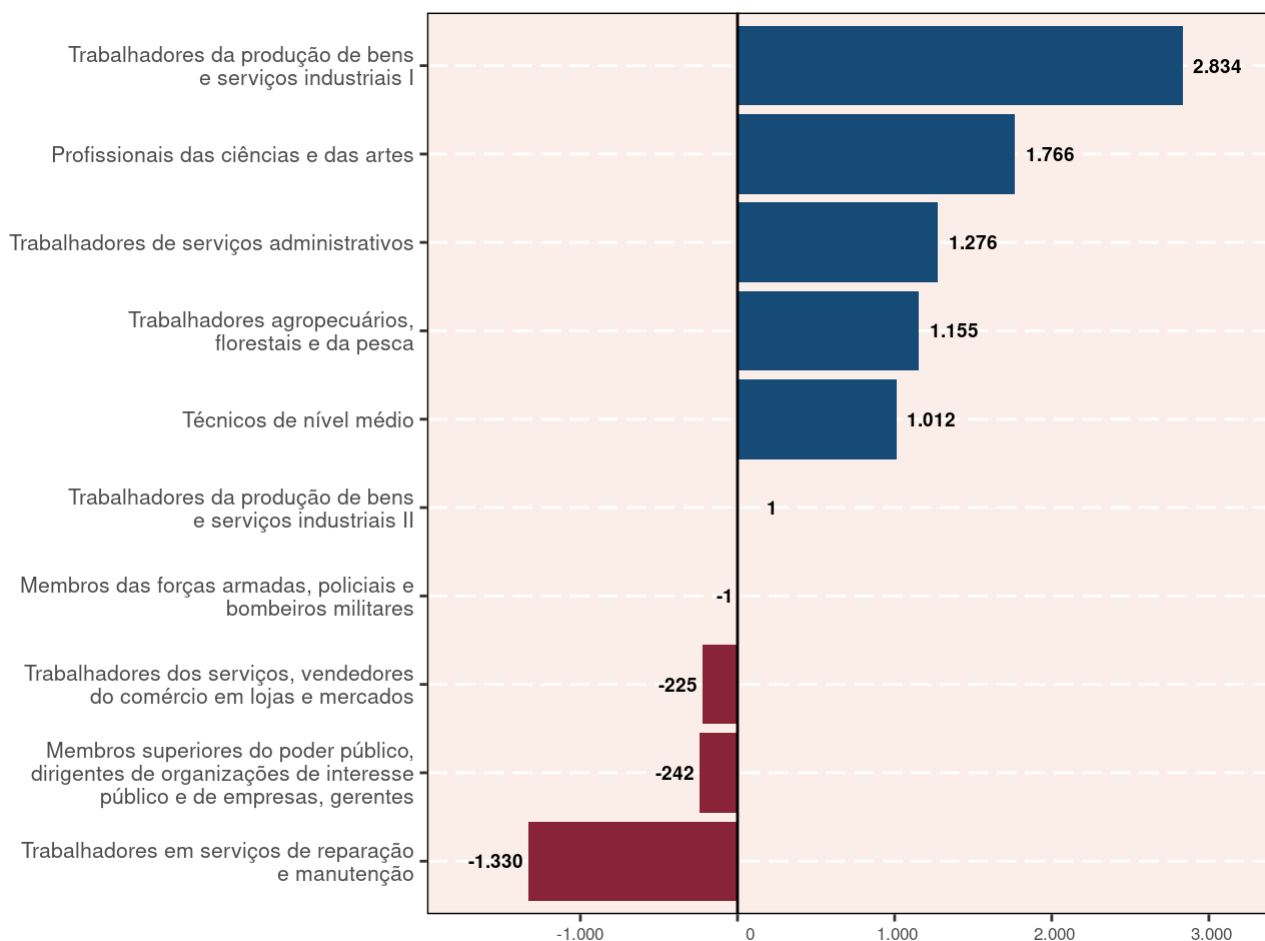

**Gráfico 4 – Comportamento do emprego formal por grandes grupos de ocupação(1) – Bahia – fev. 2024**

Fonte: Ministério do Trabalho e Emprego – Novo Caged. Dados sistematizados pela SEI/Dipeq, 2024.

Notas: (1) Classificação Brasileira de Ocupações, Grandes Grupos – CBO 2002.

Resultados sem o ajuste das declarações realizadas fora do prazo.

O total incluiu os registros não classificados.

## COMPORTAMENTO POR SETORES DE ATIVIDADE ECONÔMICA

**Tabela 1 – Comportamento do emprego formal por setor de atividade econômica – Bahia fevereiro 2024**

Setor	Saldos
<b>Total</b>	<b>6.249</b>
Agricultura, Pecuária, Produção Florestal, Pesca e Aquicultura	1.257
Indústria geral	839
Indústrias extrativas	-5
Indústrias de transformação	829
Eletricidade e gás	-62
Água, Esgoto, Atividades de Gestão de Resíduos e Descontaminação	77
Construção	884
Comércio; reparação de veículos automotores e motocicletas	155
Serviços	3.114
Transporte, armazenagem e correio	427
Alojamento e alimentação	-55
Informação, comunicação e atividades financeiras, imobiliárias, profissionais e administrativas	-762
Informação e comunicação	69
Atividades Financeiras, de Seguros e Serviços Relacionados	47
Atividades Imobiliárias	55
Atividades Profissionais, Científicas e Técnicas	28
Atividades Administrativas e Serviços Complementares	-961
Administração pública, defesa e seguridade social, educação, saúde humana e serviços sociais	3.195
Administração Pública, Defesa e Seguridade Social	170
Educação	2.642
Saúde Humana e Serviços Sociais	383
Serviços domésticos	-3
Outros serviços	312
Artes, Cultura, Esporte e Recreação	8
Outras Atividades de Serviços	304
Organismos Internacionais e Outras Instituições Extraterritoriais	0
Não identificado	0

Fonte: Ministério do Trabalho e Previdência – Novo Caged. Dados sistematizados pela SEI/Dipeq, 2024.

Nota: Resultados sem o ajuste das declarações realizadas fora do prazo.

Tabela 2 – Comportamento do emprego celetista, por ocupação – Bahia  
fevereiro 2024/jan. 2024-fev. 2024

(continua)

Grupo e subgrupo	fevereiro 2024			jan. 2024-fev. 2024		
	Admitidos	Desligados	Saldo	Admitidos	Desligados	Saldo
<b>Membros das forças armadas, policiais e bombeiros militares</b>	<b>1</b>	<b>2</b>	<b>-1</b>	<b>2</b>	<b>3</b>	<b>-1</b>
Membros das forças armadas	0	1	-1	0	1	-1
Policiais	*	*	*	*	*	*
Bombeiros militares	1	1	0	2	2	0
<b>Membros superiores do poder público, dirigentes de organizações de interesse público e de empresas, gerentes</b>	<b>1.189</b>	<b>1.431</b>	<b>-242</b>	<b>2.446</b>	<b>2.849</b>	<b>-403</b>
Membros superiores e dirigentes do poder público	26	18	8	47	56	-9
Dirigentes de empresas e organizações (exceto de interesse público)	22	31	-9	60	56	4
Diretores e gerentes em empresa de serviços de saúde, da educação, ou de serviços culturais, sociais ou pessoais	56	45	11	99	68	31
Gerentes	1.085	1.337	-252	2.240	2.669	-429
<b>Profissionais das ciências e das artes</b>	<b>4.984</b>	<b>3.218</b>	<b>1.766</b>	<b>8.576</b>	<b>6.690</b>	<b>1.886</b>
Pesquisadores e profissionais policientíficos	17	15	2	35	22	13
Profissionais das ciências exatas, físicas e da engenharia	324	331	-7	691	706	-15
Profissionais das ciências biológicas, da saúde e afins	815	896	-81	1.921	1.695	226
Profissionais de ensino	2.938	1.027	1.911	4.025	2.443	1.582
Profissionais das ciências jurídicas	37	50	-13	79	98	-19
Profissionais das ciências sociais e humanas	701	711	-10	1.502	1.367	135
Comunicadores, artistas e religiosos	130	153	-23	269	285	-16
Profissionais em gastronomia	22	35	-13	54	74	-20
<b>Técnicos de nível médio</b>	<b>5.308</b>	<b>4.296</b>	<b>1.012</b>	<b>10.354</b>	<b>8.645</b>	<b>1.709</b>
Técnicos polivalentes	54	45	9	111	101	10
Técnicos de nível médio das ciências físicas, químicas, engenharia e afins	1.095	977	118	2.159	1.967	192
Técnicos de nível médio das ciências biológicas, bioquímicas, da saúde e afins	1.058	985	73	2.587	1.912	675
Professores leigos e de nível médio	1.432	469	963	1.959	955	1.004
Técnicos de nível médio em serviços de transportes	109	132	-23	259	315	-56
Técnicos de nível médio nas ciências administrativas	1.156	1.199	-43	2.321	2.400	-79
Técnicos em nível médio dos serviços culturais, das comunicações e dos desportos	202	213	-11	478	434	44
Outros técnicos de nível médio	202	276	-74	480	561	-81
<b>Trabalhadores de serviços administrativos</b>	<b>15.155</b>	<b>13.879</b>	<b>1.276</b>	<b>32.375</b>	<b>29.850</b>	<b>2.525</b>
Escriturários	9.034	8.186	848	18.313	16.649	1.664
Trabalhadores de atendimento ao público	6.121	5.693	428	14.062	13.201	861
<b>Trabalhadores dos serviços, vendedores do comércio em lojas e mercados</b>	<b>22.500</b>	<b>22.725</b>	<b>-225</b>	<b>45.935</b>	<b>46.728</b>	<b>-793</b>
Trabalhadores dos serviços	13.810	13.851	-41	28.783	28.573	210
Vendedores e prestadores de serviços do comércio	8.690	8.874	-184	17.152	18.155	-1.003



Tabela 2 – Comportamento do emprego celetista, por ocupação – Bahia  
fevereiro 2024/jan. 2024-fev. 2024

(continua)

Grupo e subgrupo	fevereiro 2024			jan. 2024-fev. 2024		
	Admitidos	Desligados	Saldo	Admitidos	Desligados	Saldo
<b>Trabalhadores agropecuários, florestais e da pesca</b>	<b>5.920</b>	<b>4.765</b>	<b>1.155</b>	<b>10.973</b>	<b>9.630</b>	<b>1.343</b>
Produtores na exploração agropecuária	26	14	12	51	33	18
Trabalhadores na exploração agropecuária	5.035	3.930	1.105	9.458	8.055	1.403
Pescadores e extrativistas e florestais	303	279	24	446	469	-23
Trabalhadores da mecanização agropecuária e florestal	556	542	14	1.018	1.073	-55
<b>Trabalhadores da produção de bens e serviços industriais I</b>	<b>20.911</b>	<b>18.077</b>	<b>2.834</b>	<b>40.197</b>	<b>35.398</b>	<b>4.799</b>
Trabalhadores da indústria extrativa e da construção civil	8.569	8.036	533	17.883	15.859	2.024
Trabalhadores da transformação de metais e de compósitos	1.781	1.624	157	3.450	3.011	439
Trabalhadores da fabricação e instalação eletroeletrônica	462	395	67	849	773	76
Montadores de aparelhos e instrumentos de precisão e musicais	15	19	-4	25	26	-1
Joalheiros, vidreiros, ceramistas e afins	33	37	-4	91	106	-15
Trabalhadores nas indústrias têxtil, do curtimento, do vestuário e das artes	1.679	1.544	135	2.812	2.844	-32
Trabalhadores das indústrias de madeira e do mobiliário	197	184	13	397	419	-22
Trabalhadores de funções transversas	8.172	6.233	1.939	14.686	12.347	2.339
Trabalhadores do artesanato	3	5	-2	4	13	-9
<b>Trabalhadores da produção de bens e serviços industriais II</b>	<b>1.689</b>	<b>1.688</b>	<b>1</b>	<b>3.115</b>	<b>3.604</b>	<b>-489</b>
Trabalhadores em indústrias de processos contínuos e outras indústrias	362	189	173	599	365	234
Trabalhadores de instalações siderúrgicas e de materiais de construção	139	151	-12	297	289	8
Trabalhadores de instalações e máquinas de fabricação de celulose e papel	18	48	-30	38	58	-20
Trabalhadores da fabricação de alimentos, bebidas e fumo	995	1.033	-38	1.906	2.336	-430
Operadores de produção, captação, tratamento e distribuição (energia, água e utilidades)	175	267	-92	275	556	-281
<b>Trabalhadores em serviços de reparação e manutenção</b>	<b>1.536</b>	<b>2.866</b>	<b>-1.330</b>	<b>3.285</b>	<b>4.332</b>	<b>-1.047</b>
Trabalhadores em serviços de reparação e manutenção mecânica	940	909	31	1.783	1.740	43
Polimantenedores	302	260	42	589	581	8
Outros trabalhadores da conservação, manutenção e reparação	294	1.697	-1.403	913	2.011	-1.098
<b>Não classificados</b>	<b>6</b>	<b>3</b>	<b>3</b>	<b>25</b>	<b>6</b>	<b>19</b>
Registros sem classificação	6	3	3	25	6	19
<b>Bahia</b>	<b>79.199</b>	<b>72.950</b>	<b>6.249</b>	<b>157.283</b>	<b>147.735</b>	<b>9.548</b>

Fonte: Ministério do Trabalho e Previdência – Novo Caged. Dados sistematizados pela SEI/Dipeq, 2024.

Nota: Excetuando-se o saldo do último mês, os demais dados contam com o ajuste das declarações realizadas fora do prazo.

Sujeito a alterações devido aos ajustes das declarações fora do prazo.

## COMPORTAMENTO INTRAESTADUAL

**Tabela 3 - Comportamento do mercado de trabalho celetista entre RMS e interior - Bahia fevereiro 2024/jan. 2024-fev. 2024**

Área geográfica	fevereiro 2024				jan. 2024-fev. 2024			
	Admitidos	Desligados	Saldo	Varição (%)	Admitidos	Desligados	Saldo	Varição (%)
Bahia	79.199	72.950	6.249	0,30	157.283	147.735	9.548	0,47
RMS	35.321	33.747	1.574	...	73.618	70.335	3.283	...
Interior	43.878	39.203	4.675	...	83.665	77.400	6.265	...

Fonte: Ministério do Trabalho e Previdência - Novo Caged. Dados sistematizados pela SEI/Dipeq, 2024.

Notas: A variação mensal do emprego toma como referência o estoque do mês anterior.

Excetuando-se o saldo do último mês, os demais dados contam com o ajuste das declarações realizadas fora do prazo.

Sujeito a alterações devido aos ajustes das declarações fora do prazo.

**Tabela 4 - Comportamento do mercado de trabalho formal por município - Bahia fevereiro - 2024/jan. 2024-fev. 2024**

Município	fevereiro 2024			Município	jan. 2024-fev. 2024		
	Admitidos	Desligados	Saldo		Admitidos	Desligados	Saldo
<b>Menores saldos</b>							
Lauro de Freitas	4.663	8.117	-3.454	Lauro de Freitas	9.536	16.951	-7.415
Porto Seguro	1.823	2.133	-310	Camaçari	5.424	6.031	-607
Santo Estêvão	115	310	-195	Santo Antônio de Jesus	1.584	1.991	-407
Santo Antônio de Jesus	783	953	-170	Cafarnaum	39	445	-406
Valença	277	417	-140	Santo Estêvão	251	523	-272
Governador Mangabeira	53	181	-128	São Gonçalo dos Campos	390	645	-255
Ilhéus	1.042	1.147	-105	Porto Seguro	3.789	4.024	-235
Pojuca	166	269	-103	Ilhéus	2.068	2.270	-202
Cafarnaum	24	115	-91	Pojuca	400	561	-161
Dias D'Ávila	408	493	-85	Barra do Choça	137	288	-151
<b>Maiores saldos</b>							
Salvador	24.310	19.569	4.741	Salvador	51.432	40.681	10.751
Feira de Santana	5.400	4.373	1.027	Feira de Santana	9.858	8.692	1.166
Brumado	880	456	424	Luís Eduardo Magalhães	5.043	4.211	832
Barreiras	2.046	1.658	388	Barreiras	3.705	3.058	647
Simões Filho	1.627	1.299	328	Simões Filho	3.045	2.635	410
Luís Eduardo Magalhães	2.518	2.194	324	Jequié	1.834	1.428	406
Itabuna	1.466	1.143	323	Vitória da Conquista	5.905	5.547	358
Casa Nova	750	464	286	Brumado	1.390	1.046	344
Jequié	887	692	195	São Desidério	1.288	973	315
Vitória da Conquista	3.011	2.825	186	Urandi	381	104	277

Fonte: Ministério do Trabalho e Previdência - Novo Caged. Dados sistematizados pela SEI/Dipeq, 2024.

Notas: Excetuando o saldo do último mês, os resultados acumulados contam com o ajuste das declarações realizadas fora do prazo.

Sujeito a alterações devido aos ajustes das declarações fora do prazo.

**Tabela 5 - Comportamento do mercado de trabalho formal por território de identidade - Bahia, fevereiro 2024/jan. 2024-fev. 2024**

Território de identidade	fevereiro 2024				jan. 2024-fev. 2024			
	Admitidos	Desligados	Saldo	Ranking mensal	Admitidos	Desligados	Saldo	Ranking anual
<b>Bahia</b>	<b>79.199</b>	<b>72.950</b>	<b>6.249</b>	<b>11</b>	<b>157.283</b>	<b>147.735</b>	<b>9.548</b>	<b>6</b>
Bacia do Jacuípe	595	461	134	14	1.088	897	191	13
Bacia do Paramirim	66	97	-31	21	142	205	-63	26
Bacia do Rio Corrente	1.100	828	272	7	1.981	1.583	398	6
Bacia do Rio Grande	5.806	4.800	1.006	2	11.202	9.168	2.034	2
Baixo Sul	808	852	-44	22	1.527	1.530	-3	22
Chapada Diamantina	1.053	929	124	15	1.885	1.783	102	16
Costa do Descobrimento	3.412	3.517	-105	26	6.557	6.615	-58	25
Extremo Sul	2.027	2.079	-52	24	4.078	4.125	-47	23
Irecê	940	864	76	17	1.688	1.738	-50	24
Itaparica	415	467	-52	24	926	926	0	21
Litoral Norte e Agreste Baiano	1.821	1.647	174	12	3.612	3.351	261	11
Litoral Sul	3.443	3.191	252	8	6.278	6.153	125	15
Metropolitano de Salvador	35.321	33.747	1.574	1	73.618	70.335	3.283	1
Médio Rio de Contas	1.386	1.035	351	6	2.788	2.149	639	4
Médio Sudoeste da Bahia	798	565	233	10	1.244	1.160	84	18
Piemonte Norte do Itapicuru	535	496	39	19	1.006	999	7	20
Piemonte da Diamantina	466	389	77	16	906	740	166	14
Piemonte do Paraguaçu	469	427	42	18	924	823	101	17
Portal do Sertão	6.473	5.577	896	3	11.978	11.244	734	3
Recôncavo	1.794	1.894	-100	25	3.480	3.825	-345	27
Semiárido Nordeste II	393	443	-50	23	898	854	44	19
Sertão Produtivo	1.702	1.340	362	5	3.264	2.846	418	5
Sertão do São Francisco	2.644	2.162	482	4	4.825	4.554	271	10
Sisal	1.030	846	184	11	2.024	1.647	377	7
Sudoeste Baiano	3.456	3.217	239	9	6.781	6.422	359	8
Vale do Jiquiriçá	604	469	135	13	1.247	932	315	9
Velho Chico	642	611	31	20	1.336	1.131	205	12

Fonte: Ministério do Trabalho e Previdência – Novo Caged. Dados sistematizados pela SEI/Dipeq, 2024.

Notas: Os dados contam com o ajuste da nova metodologia adotada pelo Ministério do Trabalho e Emprego. Os dados já incluem a classificação dos Territórios de Identidade especificada no Plano Plurianual do estado da Bahia, para o período 2016-2019.

Excetuando-se o saldo do último mês, os demais dados contam com o ajuste das declarações realizadas fora do prazo.

Sujeito a alterações devido aos ajustes das declarações fora do prazo.

**COMPORTAMENTO POR SETORES DE ATIVIDADE ECONÔMICA E GÊNERO**

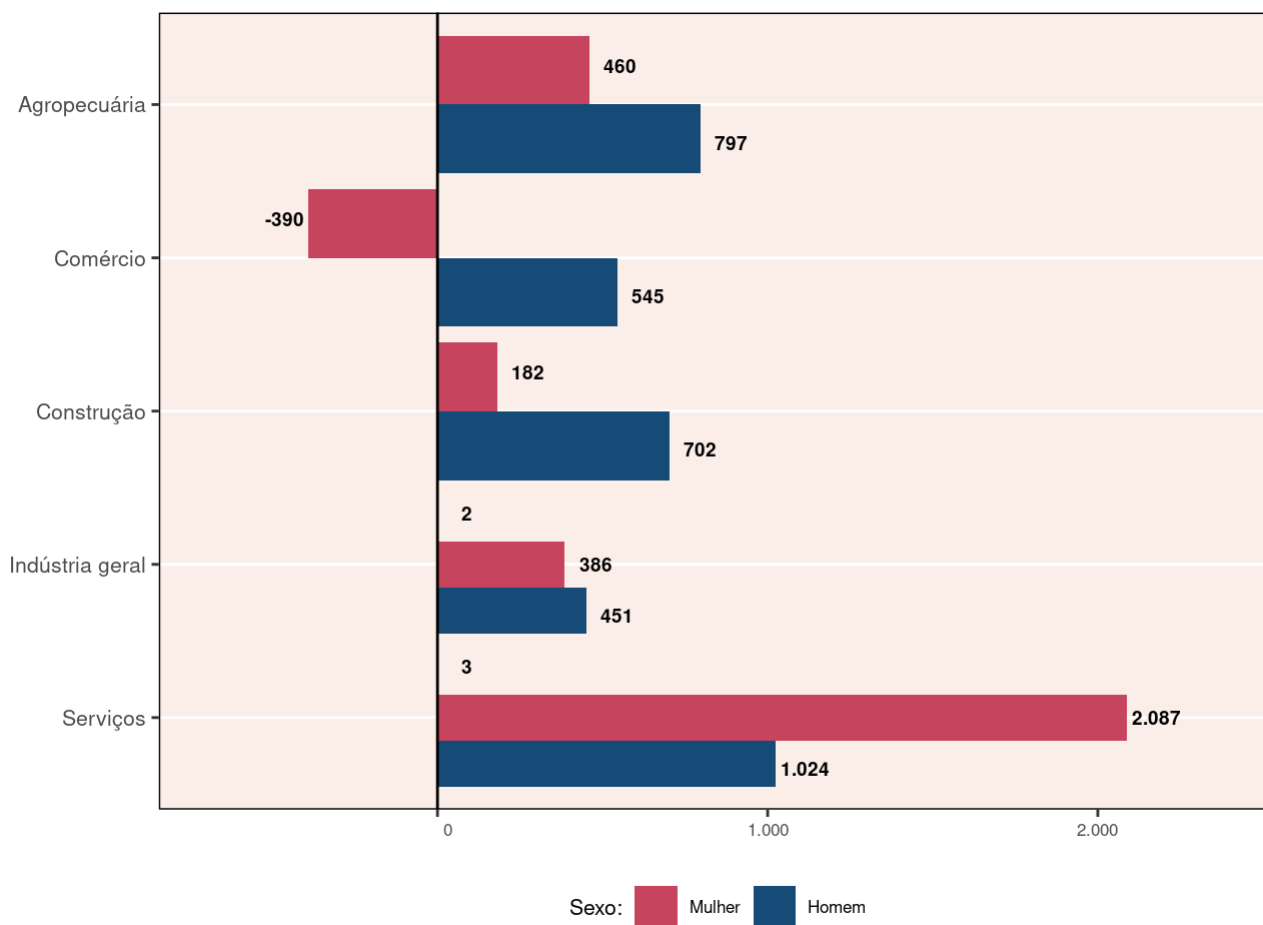

**Gráfico 5 – Comportamento do mercado de trabalho formal por gênero e setor – Bahia – fev. 2024**

Fonte: Ministério do Trabalho e Emprego – Novo Caged. Dados sistematizados pela SEI/Dipeq, 2024.

Nota: Resultados sem o ajuste das declarações realizadas fora do prazo.

## COMPORTAMENTO POR SETOR E TAMANHO DO ESTABELECIMENTO

Tabela 6 - Saldo de empregos por setor e tamanho de estabelecimento<sup>1</sup> - Bahia fevereiro 2024

Tamanho do estabelecimento	Grandes setores de atividade econômica					Total
	Agropecuária	Comércio	Construção	Indústria geral	Serviços	
Nenhum Vínculo	287	1.894	1.228	440	2.289	6.138
De 1 a 4	-24	-238	57	-9	91	-123
De 5 a 9	44	-576	-47	124	-37	-492
De 10 a 19	60	-487	-28	-91	223	-323
De 20 a 49	141	-197	-135	-77	893	625
De 50 a 99	160	-219	-381	24	500	84
De 100 a 249	53	-74	-421	95	934	587
De 250 a 499	89	-24	-164	271	1.052	1.224
De 500 a 999	189	76	400	384	611	1.660
1000 ou mais	258	*	375	-322	-3.442	-3.131
<b>Total</b>	<b>1.257</b>	<b>155</b>	<b>884</b>	<b>839</b>	<b>3.114</b>	<b>6.249</b>

Fonte: Ministério do Trabalho e Previdência – Novo Caged. Dados sistematizados pela SEI/Dipeq, 2024.

Notas: Resultados sem o ajuste das declarações realizadas fora do prazo.

<sup>1</sup>O tamanho é dado pelo número de vínculos.

## COMPORTAMENTO POR GRAU DE INSTRUÇÃO E FAIXA ETÁRIA

Tabela 7 - Saldo de empregos por grau de instrução e faixa etária - Bahia - fevereiro 2024

Grau de instrução	Faixa etária								Total
	17 ou menos	18-24	25-29	30-39	40-49	50-64	65 ou mais	Ignorada	
Sem Instrução	0	-7	-11	-16	-25	-17	-3	*	-79
Até 5ª Incompleto	3	24	-10	-6	8	-52	-13	*	-46
5ª Completo Fundamental	0	-10	-25	10	-43	-25	-11	*	-104
6ª a 9ª Fundamental	9	134	63	78	49	-23	-7	*	303
Fundamental Completo	24	150	-18	-57	-95	-91	-25	*	-112
Médio Incompleto	220	323	4	86	-44	-84	-18	-1	486
Médio Completo	293	4.898	50	-266	-134	-383	-106	-3	4.349
Superior Incompleto	2	210	-17	-47	-11	-21	-4	*	112
Superior Completo	*	321	331	181	215	7	-14	-1	1.040
Mestrado	*	2	22	69	12	-1	-4	*	100
Doutorado	*	-1	1	24	3	7	-2	*	32
Pós-Graduação completa	*	4	55	64	51	0	-6	*	168
<b>Total</b>	<b>551</b>	<b>6.048</b>	<b>445</b>	<b>120</b>	<b>-14</b>	<b>-683</b>	<b>-213</b>	<b>-5</b>	<b>6.249</b>

Fonte: Ministério do Trabalho e Previdência – Novo Caged. Dados sistematizados pela SEI/Dipeq, 2024.

Notas: Resultados sem o ajuste das declarações realizadas fora do prazo.

\* Sem registro de movimentação.

## **GOVERNO DO ESTADO DA BAHIA**

Jerônimo Rodrigues

### **SECRETARIA DO PLANEJAMENTO**

Cláudio Ramos Peixoto

### **SUPERINTENDÊNCIA DE ESTUDOS ECONÔMICOS E SOCIAIS DA BAHIA**

José Acácio Ferreira

#### **DIRETORIA DE ESTUDOS**

Edgard Porto

#### **DIRETORIA DE INDICADORES E ESTATÍSTICAS**

Armando Affonso de Castro Neto

#### **DIRETORIA DE INFORMAÇÕES GEOAMBIENTAIS**

Cláudio Emílio Pelosi Laranjeira

#### **DIRETORIA DE PESQUISAS**

Rodrigo Barbosa de Cerqueira

#### **Diretoria Responsável**

Diretoria de Pesquisas

#### **Equipe de Elaboração**

Camila Braz Soares

Larissa Reis Sousa Santos

Lis Helena de Souza Borges

Lucigleide Nery Nascimento

Luiz Fernando Araújo Lobo

## Notas

---

1. Desde 2020, o sistema Caged está em fase de transição para o eSocial. O Novo Caged, resultado dessa migração, baseia-se no método de imputação de dados de outras fontes devido às subdeclarações dos desligamentos. Dada a natureza distinta de captação das informações, as comparações com anos anteriores devem ser realizadas com cautela. Informações sobre alteração metodológica entre o Caged e o Novo Caged na Nota Técnica, em <http://pdet.mte.gov.br/o-que-e-novo-caged>.↵



SECRETARIA DO  
PLANEJAMENTO

---



Estado da Bahia