

Boletim Mensal do Caged

Fevereiro de 2023



 **SEI**
SUPERINTENDÊNCIA DE ESTUDOS
ECONÔMICOS E SOCIAIS DA BAHIA

SECRETARIA DO
PLANEJAMENTO



Estado da Bahia

BAHIA EXIBIU SALDO POSITIVO DE 8.043 POSTOS DE TRABALHO EM FEVEREIRO

Este boletim da Superintendência de Estudos Econômicos e Sociais da Bahia (SEI) utiliza os dados do Novo Cadastro Geral de Empregados e Desempregados (Novo Caged) divulgados para o mês de fevereiro de 2023¹. A Bahia gerou 8.043 postos de trabalho com carteira assinada no segundo mês do ano (Gráfico 1). Com este resultado, o estado passou a contar com 1.913.069 vínculos celetistas ativos, uma variação de 0,42% sobre o quantitativo do mês anterior. A capital do estado, Salvador, registrou um saldo de 732 postos de trabalho celetista.

O resultado decorre da diferença entre 68.886 admissões e 60.843 desligamentos (Gráfico 2). A Bahia exibiu registro positivo em fevereiro de 2023, assim como o saldo registrado no mesmo mês do ano anterior. O saldo de fevereiro de 2023 foi superior ao resultado de janeiro de 2023, quando 3.477 postos de trabalho foram encerrados, com as declarações fora do prazo.



Gráfico 1 – Evolução do emprego formal – Bahia – fev. 2013–2023

Fonte: Ministério do Trabalho e Emprego – Novo Caged. Dados sistematizados pela SEI/Dipeq, 2023.

Nota: Série sem o ajuste das declarações realizadas fora do prazo.

Análise regional – Em termos absolutos, com 8.043 novos vínculos formais, a Bahia ocupou a primeira posição na geração de postos entre os estados nordestinos no mês. Dentre os entes federativos, ficou na oitava colocação. Em termos relativos, com variação percentual de 0,42%, situou-se na terceira posição no Nordeste e na 18ª no país. Na Região Nordeste, no que concerne à geração de postos, a Bahia (+8.043 postos) foi seguida pelos estados de Pernambuco (+6.740 vagas), Ceará (+4.330 postos), Sergipe (+1.300 vínculos), Piauí (+913 empregos celetistas), Maranhão (+722 vagas), Paraíba (+523 vínculos), Rio Grande do Norte (+433 postos) e Alagoas (+160 vagas).

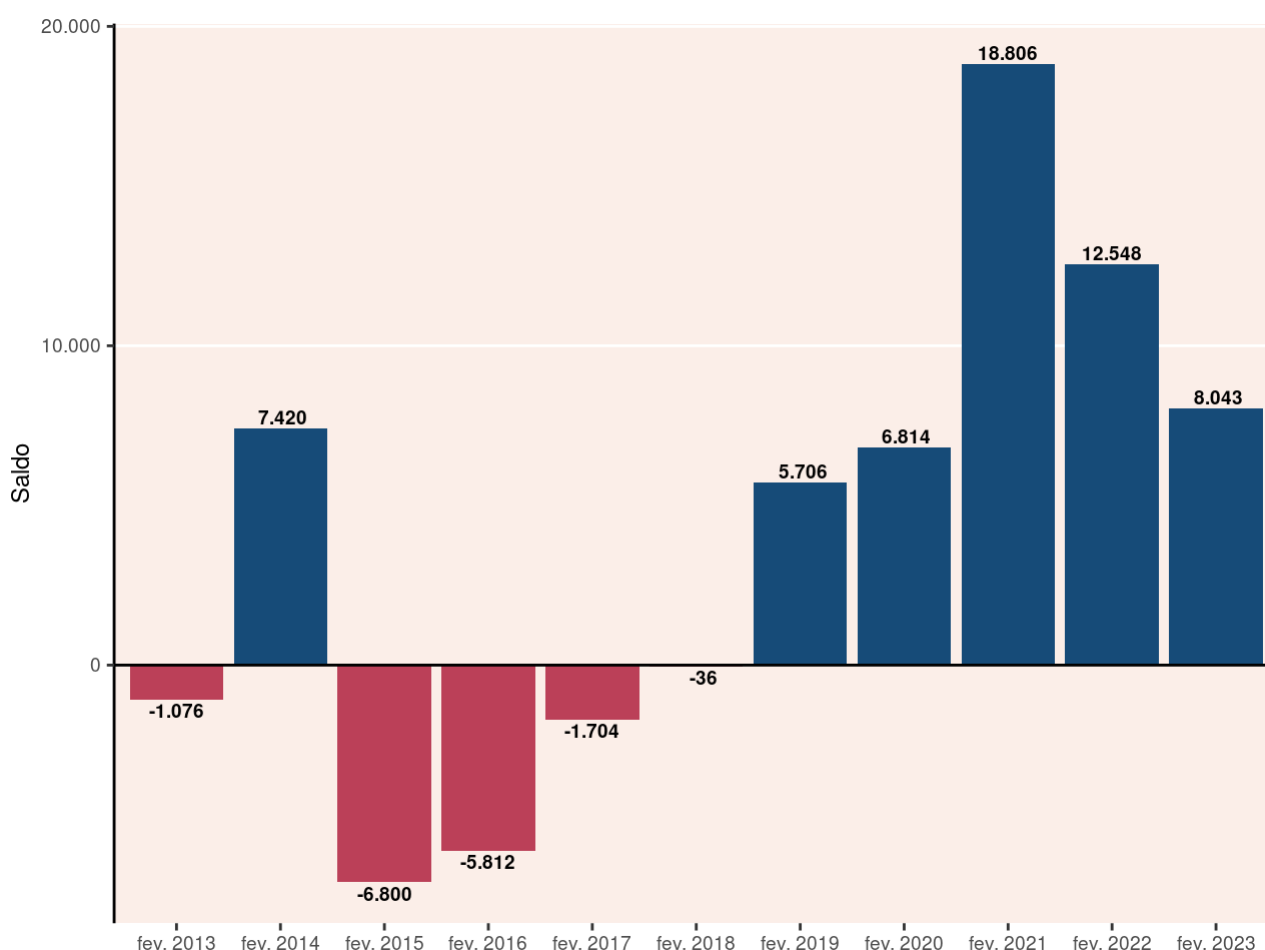
Do ponto de vista da variação relativa mensal do estoque, o estado de Pernambuco (+0,49%), destaque da região nordestina, foi acompanhado por Sergipe (+0,44%), Bahia (+0,42%), Ceará (+0,35%), Piauí (+0,29%), Maranhão (0,12%), Paraíba (+0,12%), Rio Grande do Norte (+0,09%) e Alagoas (+0,04%).

Análise setorial – Na Bahia, em fevereiro, quatro dos cinco grandes grupamentos de atividades econômicas registraram saldo positivo de postos de trabalho celetista. O segmento de Serviços (+4.858 vagas) foi o que mais gerou postos dentre os setores. Em seguida, Construção (+1.212 empregos), Agricultura, pecuária, produção florestal, pesca e aquicultura (+1.128 postos) e Indústria geral (+1.034 vagas) também foram responsáveis pela geração. Assim, a atividade de Comércio; reparação de veículos automotores e motocicletas (-189 vínculos) foi o único grupamento com fechamento de postos no mencionado mês.

Análise RMS e interior – Avaliando-se os dados referentes aos saldos de empregos distribuídos no estado, em fevereiro de 2023, constata-se geração de emprego na RMS (+1.973 postos) e no interior (+6.070 postos).

Análise municipal – Em fevereiro de 2023, Lauro de Freitas (+799 postos), Salvador (+732 postos) e Feira de Santana (+563 postos) lideraram a geração de postos de trabalho formal no estado. Por outro lado, Itabuna (-276 postos), Camaçari (-158 postos) e Porto Seguro (-158 postos) foram os municípios do estado que mais encerraram posições celetistas.



Gráfico 2 – Evolução das admissões e desligamentos – Bahia – fev. 2022–fev. 2023

Fonte: Ministério do Trabalho e Emprego – Novo Caged. Dados sistematizados pela SEI/Dipeq, 2023.

Nota: Série sem o ajuste das declarações realizadas fora do prazo.

COMPORTAMENTO NACIONAL

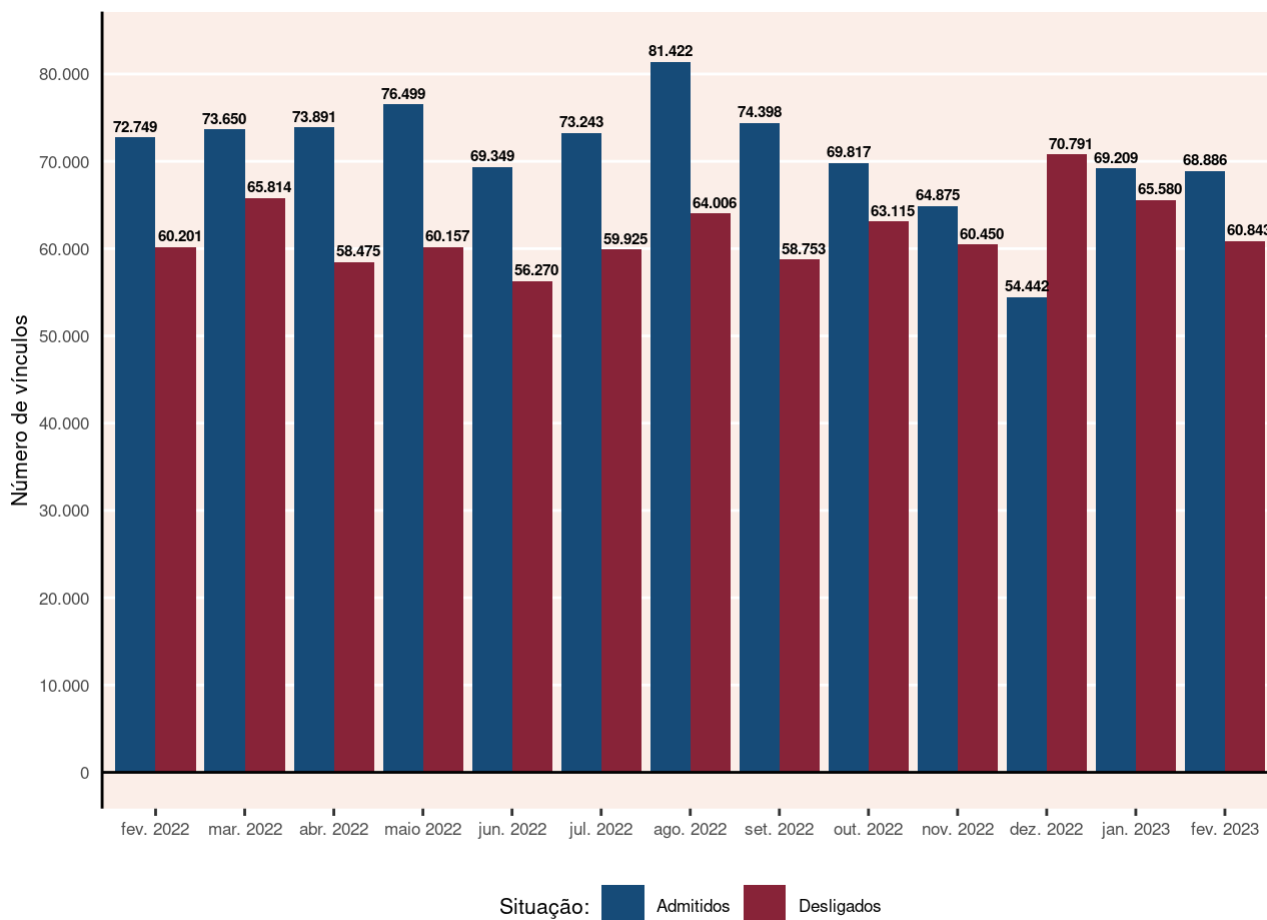

Gráfico 3 – Comportamento do mercado de trabalho formal por Unidade da Federação – fev. 2023

Fonte: Ministério do Trabalho e Emprego – Novo Caged. Dados sistematizados pela SEI/Dipeq, 2023.

Nota: Resultados sem o ajuste das declarações realizadas fora do prazo.

COMPORTAMENTO POR GRANDES GRUPOS DE OCUPAÇÃO

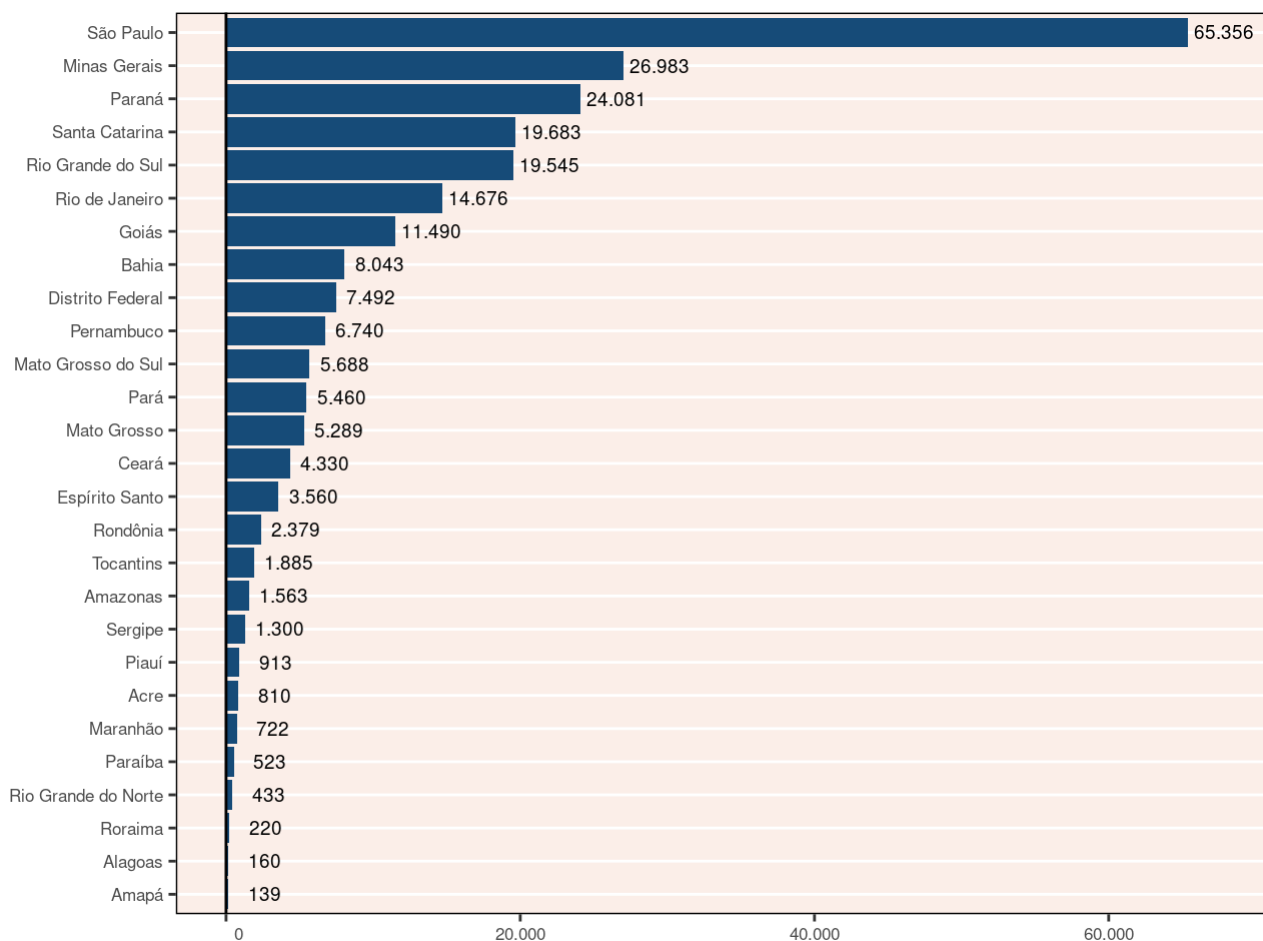

Gráfico 4 – Comportamento do emprego formal por grandes grupos de ocupação(1) – Bahia – fev. 2023

Fonte: Ministério do Trabalho e Emprego – Novo Caged. Dados sistematizados pela SEI/Dipeq, 2023.

Notas: (1) Classificação Brasileira de Ocupações, Grandes Grupos – CBO 2002.

Resultados sem o ajuste das declarações realizadas fora do prazo.

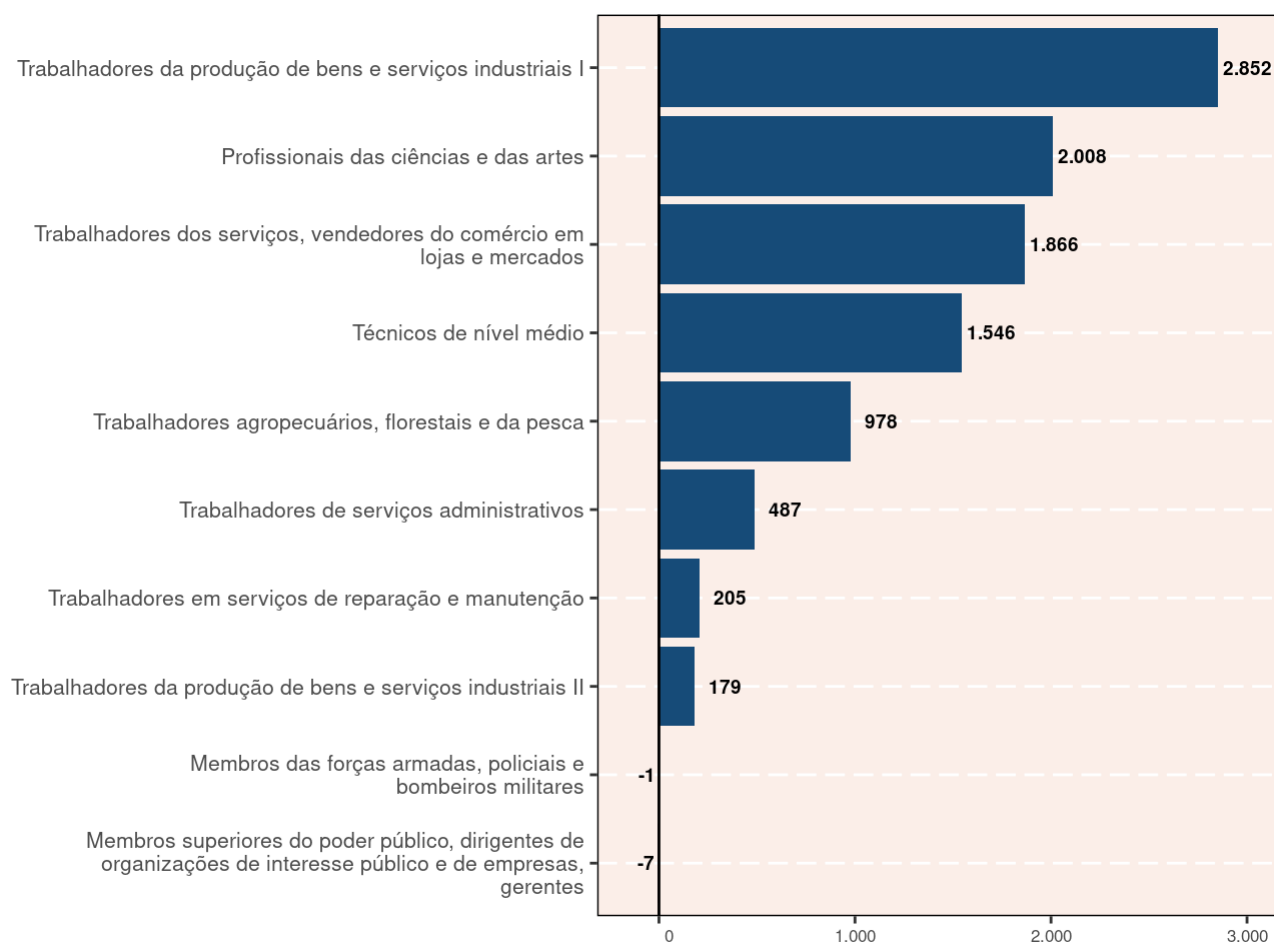
O total incluiu os registros não classificados.

COMPORTAMENTO POR SETORES DE ATIVIDADE ECONÔMICA

Tabela 1 – Comportamento do emprego formal por setor de atividade econômica – Bahia fevereiro 2023

Setor	Saldos
Total	8.043
Agricultura, Pecuária, Produção Florestal, Pesca e Aquicultura	1.128
Indústria geral	1.034
Indústrias extrativas	-27
Indústrias de transformação	1.015
Eletricidade e gás	-12
Água, Esgoto, Atividades de Gestão de Resíduos e Descontaminação	58
Construção	1.212
Comércio; reparação de veículos automotores e motocicletas	-189
Serviços	4.858
Transporte, armazenagem e correio	159
Alojamento e alimentação	271
Informação, comunicação e atividades financeiras, imobiliárias, profissionais e administrativas	815
Informação e comunicação	-29
Atividades Financeiras, de Seguros e Serviços Relacionados	-235
Atividades Imobiliárias	42
Atividades Profissionais, Científicas e Técnicas	683
Atividades Administrativas e Serviços Complementares	354
Administração pública, defesa e seguridade social, educação, saúde humana e serviços sociais	3.236
Administração Pública, Defesa e Seguridade Social	238
Educação	2.724
Saúde Humana e Serviços Sociais	274
Serviços domésticos	-3
Outros serviços	380
Artes, Cultura, Esporte e Recreação	44
Outras Atividades de Serviços	336
Organismos Internacionais e Outras Instituições Extraterritoriais	0
Não identificado	0

Fonte: Ministério do Trabalho e Emprego – Novo Caged. Dados sistematizados pela SEI/Dipeq, 2023.

Nota: Resultados sem o ajuste das declarações realizadas fora do prazo.

Tabela 2 – Comportamento do emprego celetista, por ocupação – Bahia
fevereiro 2023/jan. 2023-fev. 2023

(continua)

Grupo e subgrupo	fevereiro 2023			jan. 2023-fev. 2023		
	Admitidos	Desligados	Saldo	Admitidos	Desligados	Saldo
Membros das forças armadas, policiais e bombeiros militares	3	4	-1	5	7	-2
Membros das forças armadas	1	3	-2	3	6	-3
Policiais	1	0	1	1	0	1
Bombeiros militares	1	1	0	1	1	0
Membros superiores do poder público, dirigentes de organizações de interesse público e de empresas, gerentes	1.088	1.095	-7	2.333	2.294	39
Membros superiores e dirigentes do poder público	45	12	33	105	75	30
Dirigentes de empresas e organizações (exceto de interesse público)	46	41	5	99	82	17
Diretores e gerentes em empresa de serviços de saúde, da educação, ou de serviços culturais, sociais ou pessoais	42	26	16	94	52	42
Gerentes	955	1.016	-61	2.035	2.085	-50
Profissionais das ciências e das artes	5.043	3.035	2.008	8.356	6.379	1.977
Pesquisadores e profissionais policientíficos	8	11	-3	22	18	4
Profissionais das ciências exatas, físicas e da engenharia	342	315	27	688	602	86
Profissionais das ciências biológicas, da saúde e afins	794	830	-36	1.860	1.767	93
Profissionais de ensino	2.977	1.134	1.843	3.838	2.393	1.445
Profissionais das ciências jurídicas	38	44	-6	99	95	4
Profissionais das ciências sociais e humanas	717	557	160	1.536	1.217	319
Comunicadores, artistas e religiosos	136	107	29	249	220	29
Profissionais em gastronomia	31	37	-6	64	67	-3
Técnicos de nível médio	5.157	3.611	1.546	10.433	8.054	2.379
Técnicos polivalentes	55	48	7	142	90	52
Técnicos de nível médio das ciências físicas, químicas, engenharia e afins	1.082	832	250	2.337	1.756	581
Técnicos de nível médio das ciências biológicas, bioquímicas, da saúde e afins	1.143	846	297	2.663	1.973	690
Professores leigos e de nível médio	1.084	412	672	1.551	998	553
Técnicos de nível médio em serviços de transportes	151	129	22	289	243	46
Técnicos de nível médio nas ciências administrativas	1.114	957	157	2.362	2.142	220
Técnicos em nível médio dos serviços culturais, das comunicações e dos desportos	273	200	73	547	429	118
Outros técnicos de nível médio	255	187	68	542	423	119
Trabalhadores de serviços administrativos	12.265	11.778	487	25.450	23.633	1.817
Escriturários	7.877	7.087	790	16.648	14.797	1.851
Trabalhadores de atendimento ao público	4.388	4.691	-303	8.802	8.836	-34
Trabalhadores dos serviços, vendedores do comércio em lojas e mercados	19.150	17.284	1.866	38.978	36.239	2.739
Trabalhadores dos serviços	11.829	9.996	1.833	23.989	20.661	3.328
Vendedores e prestadores de serviços do comércio	7.321	7.288	33	14.989	15.578	-589

Tabela 2 – Comportamento do emprego celetista, por ocupação – Bahia
fevereiro 2023/jan. 2023-fev. 2023

(continua)

Grupo e subgrupo	fevereiro 2023			jan. 2023-fev. 2023		
	Admitidos	Desligados	Saldo	Admitidos	Desligados	Saldo
Trabalhadores agropecuários, florestais e da pesca	4.377	3.399	978	8.673	7.133	1.540
Produtores na exploração agropecuária	19	13	6	26	32	-6
Trabalhadores na exploração agropecuária	3.484	2.892	592	7.058	6.087	971
Pescadores e extrativistas e florestais	437	219	218	795	443	352
Trabalhadores da mecanização agropecuária e florestal	437	275	162	794	571	223
Trabalhadores da produção de bens e serviços industriais I	18.790	15.938	2.852	38.690	33.934	4.756
Trabalhadores da indústria extrativa e da construção civil	8.700	7.469	1.231	18.654	15.976	2.678
Trabalhadores da transformação de metais e de compósitos	1.498	1.290	208	3.275	2.937	338
Trabalhadores da fabricação e instalação eletroeletrônica	374	340	34	744	724	20
Montadores de aparelhos e instrumentos de precisão e musicais	8	16	-8	16	38	-22
Joalheiros, vidreiros, ceramistas e afins	41	32	9	70	107	-37
Trabalhadores nas indústrias têxtil, do curtimento, do vestuário e das artes	1.879	1.348	531	3.564	2.596	968
Trabalhadores das indústrias de madeira e do mobiliário	227	211	16	454	424	30
Trabalhadores de funções transversas	6.062	5.229	833	11.909	11.126	783
Trabalhadores do artesanato	1	3	-2	4	6	-2
Trabalhadores da produção de bens e serviços industriais II	1.531	1.352	179	2.996	2.971	25
Trabalhadores em indústrias de processos contínuos e outras indústrias	177	206	-29	440	535	-95
Trabalhadores de instalações siderúrgicas e de materiais de construção	135	144	-9	248	313	-65
Trabalhadores de instalações e máquinas de fabricação de celulose e papel	20	11	9	34	20	14
Trabalhadores da fabricação de alimentos, bebidas e fumo	1.006	878	128	1.832	1.781	51
Operadores de produção, captação, tratamento e distribuição (energia, água e utilidades)	193	113	80	442	322	120
Trabalhadores em serviços de reparação e manutenção	1.467	1.262	205	3.087	2.592	495
Trabalhadores em serviços de reparação e manutenção mecânica	889	709	180	1.919	1.446	473
Polimantenedores	296	254	42	594	519	75
Outros trabalhadores da conservação, manutenção e reparação	282	299	-17	574	627	-53
Não classificados	15	2.085	-2.070	34	4.279	-4.245
Registros sem classificação	15	2.085	-2.070	34	4.279	-4.245
Bahia	68.886	60.843	8.043	139.035	127.515	11.520

Fonte: Ministério do Trabalho e Emprego – Novo Caged. Dados sistematizados pela SEI/Dipeq, 2023.

Nota: Excetuando-se o saldo do último mês, os demais dados contam com o ajuste das declarações realizadas fora do prazo.

Sujeito a alterações devido aos ajustes das declarações fora do prazo.

COMPORTAMENTO INTRAESTADUAL

Tabela 3 - Comportamento do mercado de trabalho celetista entre RMS e interior - Bahia fevereiro 2023/jan. 2023-fev. 2023

Área geográfica	fevereiro 2023				jan. 2023-fev. 2023			
	Admitidos	Desligados	Saldo	Varição (%)	Admitidos	Desligados	Saldo	Varição (%)
Bahia	68.886	60.843	8.043	0,42	139.035	127.515	11.520	0,61
RMS	29.137	27.164	1.973	...	60.964	57.845	3.119	...
Interior	39.749	33.679	6.070	...	78.071	69.670	8.401	...

Fonte: Ministério do Trabalho e Emprego – Novo Caged. Dados sistematizados pela SEI/Dipeq, 2023.

Notas: A variação mensal do emprego toma como referência o estoque do mês anterior.

Excetuando-se o saldo do último mês, os demais dados contam com o ajuste das declarações realizadas fora do prazo.

Sujeito a alterações devido aos ajustes das declarações fora do prazo.

**Tabela 4 - Comportamento do mercado de trabalho formal por município - Bahia
fevereiro - 2023/jan. 2023-fev. 2023**

Município	fevereiro 2023			Município	jan. 2023-fev. 2023		
	Admitidos	Desligados	Saldo		Admitidos	Desligados	Saldo
Menores saldos							
Itabuna	865	1.141	-276	Santo Antônio de Jesus	1.419	2.124	-705
Camaçari	2.389	2.547	-158	Itabuna	1.756	2.293	-537
Porto Seguro	1.706	1.864	-158	Porto Seguro	3.291	3.735	-444
Juazeiro	1.257	1.395	-138	Mutuípe	112	481	-369
Caetité	146	266	-120	Juazeiro	2.651	2.877	-226
Governador Mangabeira	44	151	-107	Ilhéus	2.089	2.281	-192
Cocos	48	129	-81	Camaçari	5.106	5.245	-139
Abaré	12	78	-66	Caetité	296	434	-138
Valente	41	102	-61	Governador Mangabeira	63	178	-115
Maracás	80	140	-60	Candeias	739	827	-88
Maiores saldos							
Lauro de Freitas	4.514	3.715	799	Salvador	40.070	38.524	1.546
Salvador	18.877	18.145	732	Feira de Santana	9.059	8.076	983
Feira de Santana	4.517	3.954	563	Luís Eduardo Magalhães	4.365	3.509	856
Barreiras	1.809	1.256	553	Lauro de Freitas	8.601	7.783	818
Luís Eduardo Magalhães	2.284	1.743	541	Barreiras	3.278	2.556	722
Itambé	397	56	341	Valença	982	500	482
Brumado	899	589	310	São Desidério	996	552	444
Vitória da Conquista	2.655	2.360	295	Itambé	445	110	335
Simões Filho	1.439	1.171	268	Correntina	647	366	281
São Desidério	511	260	251	Eunápolis	1.768	1.489	279

Fonte: Ministério do Trabalho e Emprego - Novo Caged. Dados sistematizados pela SEI/Dipeq, 2023.

Notas: Excetuando o saldo do último mês, os resultados acumulados contam com o ajuste das declarações realizadas fora do prazo.

Sujeito a alterações devido aos ajustes das declarações fora do prazo.

Tabela 5 - Comportamento do mercado de trabalho formal por território de identidade - Bahia fevereiro 2023/jan. 2023-fev. 2023

Território de identidade	fevereiro 2023				jan. 2023-fev. 2023			
	Admitidos	Desligados	Saldo	Ranking mensal	Admitidos	Desligados	Saldo	Ranking anual
Bahia	68.886	60.843	8.043	8	139.035	127.515	11.520	4
Bacia do Jacuípe	445	380	65	20	884	731	153	17
Bacia do Paramirim	98	81	17	25	159	177	-18	23
Bacia do Rio Corrente	818	564	254	9	1.501	1.117	384	9
Bacia do Rio Grande	5.168	3.524	1.644	2	9.649	7.235	2.414	2
Baixo Sul	820	626	194	11	1.928	1.305	623	5
Chapada Diamantina	1.097	773	324	5	2.017	1.397	620	6
Costa do Descobrimento	2.950	2.915	35	24	5.719	5.865	-146	25
Extremo Sul	2.123	1.859	264	8	4.234	3.695	539	7
Irecê	785	644	141	14	1.471	1.257	214	14
Itaparica	546	484	62	21	1.059	998	61	21
Litoral Norte e Agreste Baiano	1.530	1.355	175	12	3.207	2.879	328	11
Litoral Sul	2.638	2.848	-210	27	5.385	5.914	-529	26
Médio Rio de Contas	1.166	971	195	10	2.196	2.098	98	19
Médio Sudoeste da Bahia	1.021	461	560	4	1.656	958	698	4
Metropolitano de Salvador	29.137	27.164	1.973	1	60.964	57.845	3.119	1
Piemonte da Diamantina	501	450	51	22	1.123	845	278	13
Piemonte do Paraguaçu	494	454	40	23	978	845	133	18
Piemonte Norte do Itapicuru	651	570	81	19	1.375	1.026	349	10
Portal do Sertão	5.894	4.906	988	3	11.746	9.905	1.841	3
Recôncavo	1.506	1.512	-6	26	3.052	3.833	-781	27
Semiárido Nordeste II	464	338	126	16	862	779	83	20
Sertão do São Francisco	2.079	1.943	136	15	4.287	4.236	51	22
Sertão Produtivo	1.718	1.423	295	7	2.997	2.789	208	15
Sisal	928	841	87	17	1.947	1.647	300	12
Sudoeste Baiano	3.042	2.719	323	6	5.924	5.765	159	16
Vale do Jiquiriçá	588	503	85	18	1.192	1.322	-130	24
Velho Chico	679	535	144	13	1.523	1.052	471	8

Fonte: Ministério do Trabalho e Emprego - Novo Caged. Dados sistematizados pela SEI/Dipeq, 2023.

Notas: Os dados contam com o ajuste da nova metodologia adotada pelo Ministério do Trabalho e Emprego. Os dados já incluem a classificação dos Territórios de Identidade especificada no Plano Plurianual do estado da Bahia, para o período 2016-2019.

Excetuando-se o saldo do último mês, os demais dados contam com o ajuste das declarações realizadas fora do prazo.

Sujeito a alterações devido aos ajustes das declarações fora do prazo.

COMPORTAMENTO POR SETORES DE ATIVIDADE ECONÔMICA E GÊNERO



Gráfico 5 – Comportamento do mercado de trabalho formal por gênero e setor – Bahia – fev. 2023

Fonte: Ministério do Trabalho e Emprego – Novo Caged. Dados sistematizados pela SEI/Dipeq, 2023.

Nota: Resultados sem o ajuste das declarações realizadas fora do prazo.

COMPORTAMENTO POR SETOR E TAMANHO DO ESTABELECIMENTO

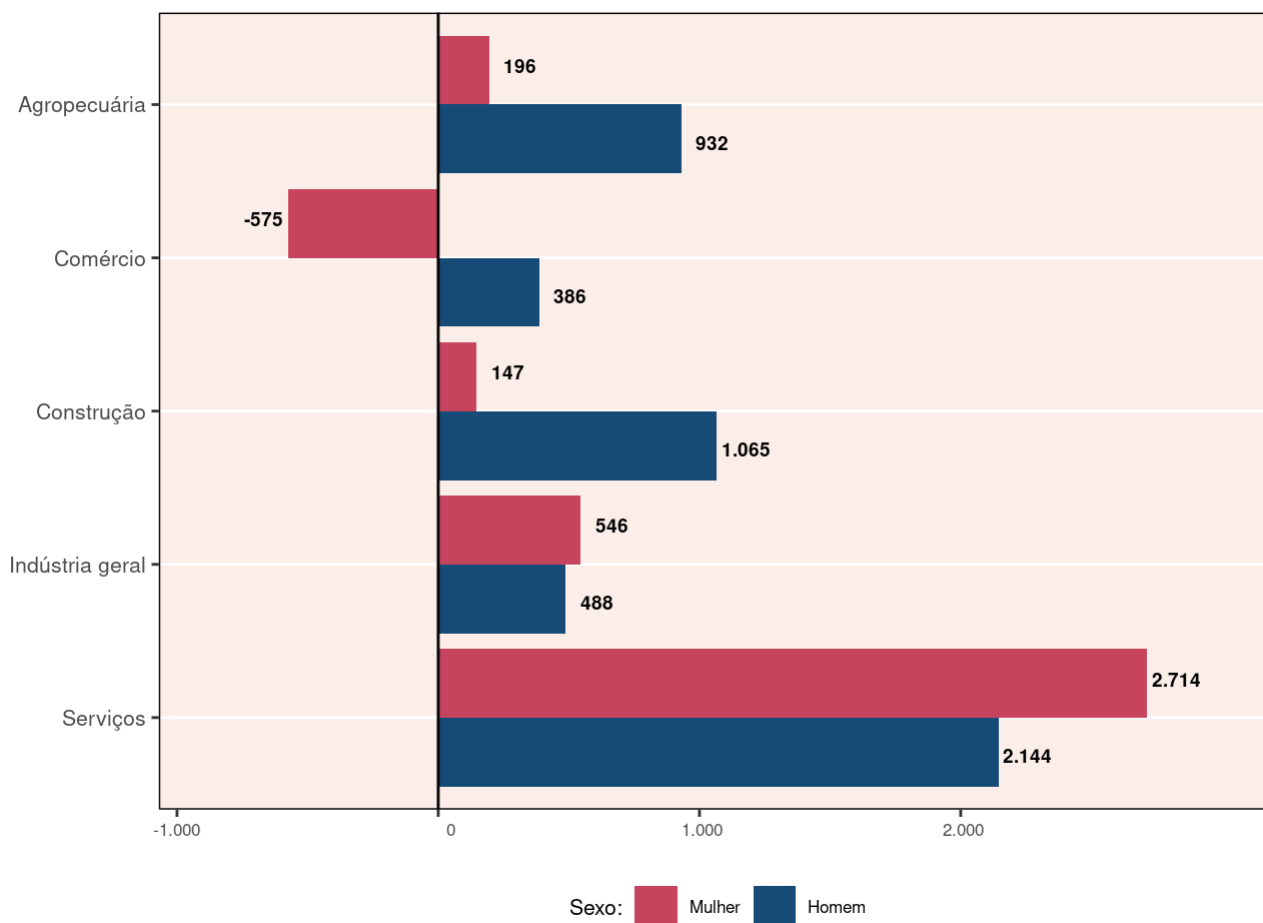
Tabela 6 - Saldo de empregos por setor e tamanho de estabelecimento(1) - Bahia fevereiro 2023

Tamanho do estabelecimento	Grandes setores de atividade econômica					Total
	Agropecuária	Comércio	Construção	Indústria geral	Serviços	
Nenhum Vínculo	871	-179	1.238	1.026	4.873	7.829
De 1 a 4	*	-1	-2	-1	-1	-5
De 5 a 9	*	-2	*	*	-1	-3
De 10 a 19	*	-4	*	-1	-13	-18
De 20 a 49	*	-2	*	*	-2	-4
De 50 a 99	*	-1	*	*	*	-1
Não Identificado	257	*	-24	10	2	245
Total	1.128	-189	1.212	1.034	4.858	8.043

Fonte: Ministério do Trabalho e Emprego - Novo Caged. Dados sistematizados pela SEI/Dipeq, 2023.

Notas: Resultados sem o ajuste das declarações realizadas fora do prazo.

(1) O tamanho é dado pelo número de vínculos.

COMPORTAMENTO POR GRAU DE INSTRUÇÃO E FAIXA ETÁRIA

Tabela 7 – Saldo de empregos por grau de instrução e faixa etária – Bahia – fevereiro 2023

Grau de instrução	Faixa etária								Total
	17 ou menos	18-24	25-29	30-39	40-49	50-64	65 ou mais	Ignorada	
Sem Instrução	1	23	15	24	27	-4	-1	*	85
Até 5ª Incompleto	-2	21	-6	11	-14	-46	-6	*	-42
5ª Completo Fundamental	2	11	-18	-28	4	-15	-14	*	-58
6ª a 9ª Fundamental	17	67	-4	116	52	-8	-10	*	230
Fundamental Completo	16	119	-18	-57	-83	-29	-24	*	-76
Médio Incompleto	157	152	-26	-97	-63	-68	-12	-1	42
Médio Completo	294	4.365	447	564	861	268	-56	-5	6.738
Superior Incompleto	5	81	-29	-130	-40	-6	-5	*	-124
Superior Completo	*	255	306	154	171	-27	-5	*	854
Mestrado	*	3	18	59	28	-4	1	*	105
Doutorado	*	1	1	38	10	0	-1	*	49
Pós-Graduação completa	*	7	67	128	41	-2	-1	*	240
Total	490	5.105	753	782	994	59	-134	-6	8.043

Fonte: Ministério do Trabalho e Emprego – Novo Caged. Dados sistematizados pela SEI/Dipeq, 2023.

Notas: Resultados sem o ajuste das declarações realizadas fora do prazo.

* Sem registro de movimentação.

GOVERNO DO ESTADO DA BAHIA

Jerônimo Rodrigues

SECRETARIA DO PLANEJAMENTO

Cláudio Ramos Peixoto

SUPERINTENDÊNCIA DE ESTUDOS ECONÔMICOS E SOCIAIS DA BAHIA

José Acácio Ferreira

DIRETORIA DE ESTUDOS

Edgard Porto

DIRETORIA DE INDICADORES E ESTATÍSTICAS

Armando Affonso de Castro Neto

DIRETORIA DE INFORMAÇÕES GEOAMBIENTAIS

Cláudio Emílio Pelosi Laranjeira

DIRETORIA DE PESQUISAS

Jonatas Silva do Espírito Santo

Diretoria Responsável

Diretoria de Pesquisas

Equipe de Elaboração

Camila Braz Soares

Italo Estrela de Souza Sá

Lis Helena de Souza Borges

Lucigleide Nery Nascimento

Luiz Fernando Araújo Lobo

Notas

1. Desde 2020, o sistema Caged está em fase de transição para o eSocial. O Novo Caged, resultado dessa migração, baseia-se no método de imputação de dados de outras fontes devido às subdeclarações dos desligamentos. Dada a natureza distinta de captação das informações, as comparações com anos anteriores devem ser realizadas com cautela. Informações sobre alteração metodológica entre o Caged e o Novo Caged na Nota Técnica, em <http://pdet.mte.gov.br/o-que-e-novo-caged>.↵



SECRETARIA DO
PLANEJAMENTO



Estado da Bahia