

Boletim Mensal do Caged

Agosto de 2023



 **SEI**
SUPERINTENDÊNCIA DE ESTUDOS
ECONÔMICOS E SOCIAIS DA BAHIA

SECRETARIA DO
PLANEJAMENTO



Estado da Bahia

BAHIA EXIBIU SALDO POSITIVO DE 11.518 POSTOS DE TRABALHO EM AGOSTO

Este boletim da Superintendência de Estudos Econômicos e Sociais da Bahia (SEI) utiliza os dados do Novo Cadastro Geral de Empregados e Desempregados (Novo Caged) divulgados para o mês de agosto de 2023¹. A Bahia gerou 11.518 postos de trabalho com carteira assinada no oitavo mês do ano (Gráfico 1).

Com o saldo de agosto, a Bahia passou a contar com 1.969.175 vínculos celetistas ativos, uma variação de 0,59% sobre o quantitativo do mês imediatamente anterior. Salvador registrou um saldo de 3.724 postos de trabalho celetista no mês e, por sua vez, contabilizou estoque de 618.696 vínculos celetistas ativos. A variação na capital foi equivalente a um aumento de 0,61% sobre o montante de empregos existente em julho.



Gráfico 1 – Evolução do emprego formal – Bahia – ago. 2013–2023

Fonte: Ministério do Trabalho e Emprego – Novo Caged. Dados sistematizados pela SEI/Dipeq, 2023.

Notas: Série sem o ajuste das declarações realizadas fora do prazo.

Em junho de 2023, toda a série do Novo Caged foi ajustada com o objetivo de incorporar o conjunto de correções nas variáveis de faixa de emprego e localização geográfica.

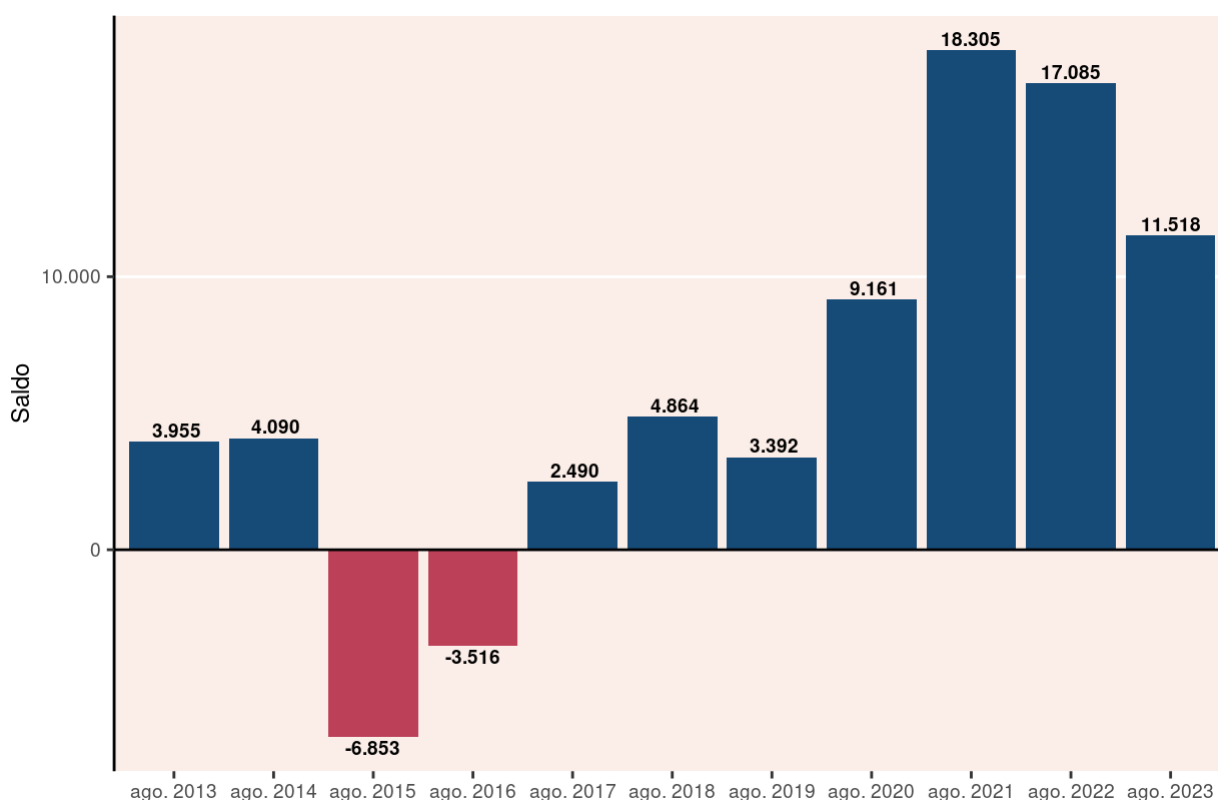
O resultado decorre da diferença entre 82.230 admissões e 70.712 desligamentos (Gráfico 2). A Bahia exibiu registro positivo em agosto de 2023, assim como o saldo registrado no mesmo mês do ano anterior. O saldo de agosto de 2023 foi superior ao

resultado de julho de 2023, quando 5.147 postos de trabalho foram criados, com as declarações fora do prazo. Além do mais, dos oito meses deste ano, o resultado de agosto somente não se mostrou melhor do que o do mês de abril (+11.641 postos) – ou seja, trata-se do segundo melhor saldo mensal do ano até agora.

Análise nacional – No mês, o Brasil computou um saldo de 220.844 vagas, enquanto o Nordeste registrou 63.774 novos postos – representando variações relativas de 0,51% e 0,89% comparativamente ao estoque do mês anterior, respectivamente. A Bahia (+0,59%), portanto, de julho a agosto, exibiu um aumento relativo do estoque de vínculos maior do que o do país e menor do que o da região nordestina.

As 27 unidades federativas do território nacional apontaram crescimento do emprego celetista em agosto deste ano. A Bahia, com 11.518 novos postos, exibiu o sexto maior saldo do país. Em termos relativos, com variação percentual de 0,59%, situou-se na 14ª posição.

Análise regional – No Nordeste, em agosto, todos os nove estados experimentaram alta do emprego formal. Em termos absolutos, a Bahia (+11.518 postos) ocupou a segunda colocação na geração de vagas entre as unidades nordestinas no mês. Em termos relativos, por outro lado, o estado baiano (+0,59%) situou-se na penúltima posição na região nordestina.

Na Região Nordeste, no que concerne à geração de postos, Pernambuco foi o de maior saldo, com 15.566 novos postos. Em seguida, vieram os estados da Bahia (+11.518 vínculos), Ceará (+10.932 vagas), Paraíba (+8.782 postos), Rio Grande do Norte (+5.975 postos), Alagoas (+3.383 vagas), Piauí (+2.764 empregos celetistas), Sergipe (+2.445 vínculos) e Maranhão (+2.409 vagas).

Do ponto de vista da variação relativa mensal do estoque, o estado da Paraíba (+1,95%) foi o destaque da região nordestina, tendo sido acompanhado pelo Rio Grande do Norte (+1,28%), Pernambuco (+1,12%), Alagoas (+0,87%), Ceará (+0,86%), Piauí (0,84%), Sergipe (+0,82%), Bahia (0,59%) e Maranhão (0,40%).

Acumulado do ano – No agregado dos oito primeiros meses de 2023, levando em conta a série ajustada, que incorpora as informações declaradas fora do prazo, a Bahia preencheu 67.626 novas vagas – aumento de 3,56% em relação ao total de vínculos celetistas do começo do ano. O município de Salvador, por sua vez, registrou 13.562 novos postos no período (variação positiva de 2,24%).

O crescimento do emprego celetista também foi observado no Brasil e no Nordeste no acumulado do ano, com 1.388.062 e 196.806 novas vagas, respectivamente – significando, nessa ordem, aumentos relativos de 3,27% e 2,81% em relação ao quantitativo de empregos celetistas no início do ano. A Bahia (+3,56%), dessa forma, no ano, exibiu um crescimento relativo do emprego formal maior tanto do que o do país quanto do que o do Nordeste.

Do conjunto das 27 unidades federativas do país, 26 delas contaram com aumento do quantitativo de empregos celetistas no acumulado deste ano. O estado de Alagoas

(-1.965 postos) foi o único com saldo negativo. A Bahia, com 67.626 novos postos, exibiu o sétimo maior saldo agregado do país. O desempenho relativo baiano, com alta de 3,56% no ano, posicionou o estado na 14^a colocação no país como um todo.

Ainda em termos de saldo acumulado no ano, a unidade federativa baiana (+67.626 vagas) continuou à frente das demais do Nordeste, que contou com Ceará (+37.966 postos) e Pernambuco (+25.042 vínculos) na segunda e terceira posições, respectivamente. Em termos proporcionais, no ano, a Bahia (+3,56%) ficou na segunda posição dentro da região nordestina, atrás apenas do Piauí (+6,14%).

Análise setorial – Na Bahia, em agosto, todos os cinco grandes grupamentos de atividades econômicas registraram saldo positivo de postos de trabalho celetista. O segmento de Serviços (+5.027 vagas) foi o que mais gerou postos dentre os setores. Em seguida, Agricultura, pecuária, produção florestal, pesca e aquicultura (+1.992 empregos), Comércio; reparação de veículos automotores e motocicletas (+1.893 vínculos), Indústria geral (+1.443 postos) e Construção (+1.163 vagas) também foram responsáveis pela geração.

Análise RMS e interior – Avaliando-se os dados referentes aos saldos de empregos distribuídos no estado, em agosto de 2023, constata-se geração de emprego na RMS (+5.165 postos) e no interior (+6.353 postos). Da mesma forma, no acumulado do ano, postos de trabalho foram criados na RMS (+24.661 postos) e no interior (+42.965 postos).

Análise municipal – Em agosto de 2023, Salvador (+3.724 postos), Casa Nova (+998 postos) e Juazeiro (+896 postos) lideraram a geração de postos de trabalho formal no estado. Por outro lado, Valença (-467 postos), Novo Horizonte (-259 postos) e Valente (-232 postos) foram os municípios do estado que mais encerraram posições celetistas.



Gráfico 2 – Evolução das admissões e desligamentos – Bahia – ago. 2022–ago. 2023

Fonte: Ministério do Trabalho e Emprego – Novo Caged. Dados sistematizados pela SEI/Dipeq, 2023.

Nota: Série sem o ajuste das declarações realizadas fora do prazo.

Em junho de 2023, toda a série do Novo Caged foi ajustada com o objetivo de incorporar o conjunto de correções nas variáveis de faixa de emprego e localização geográfica.

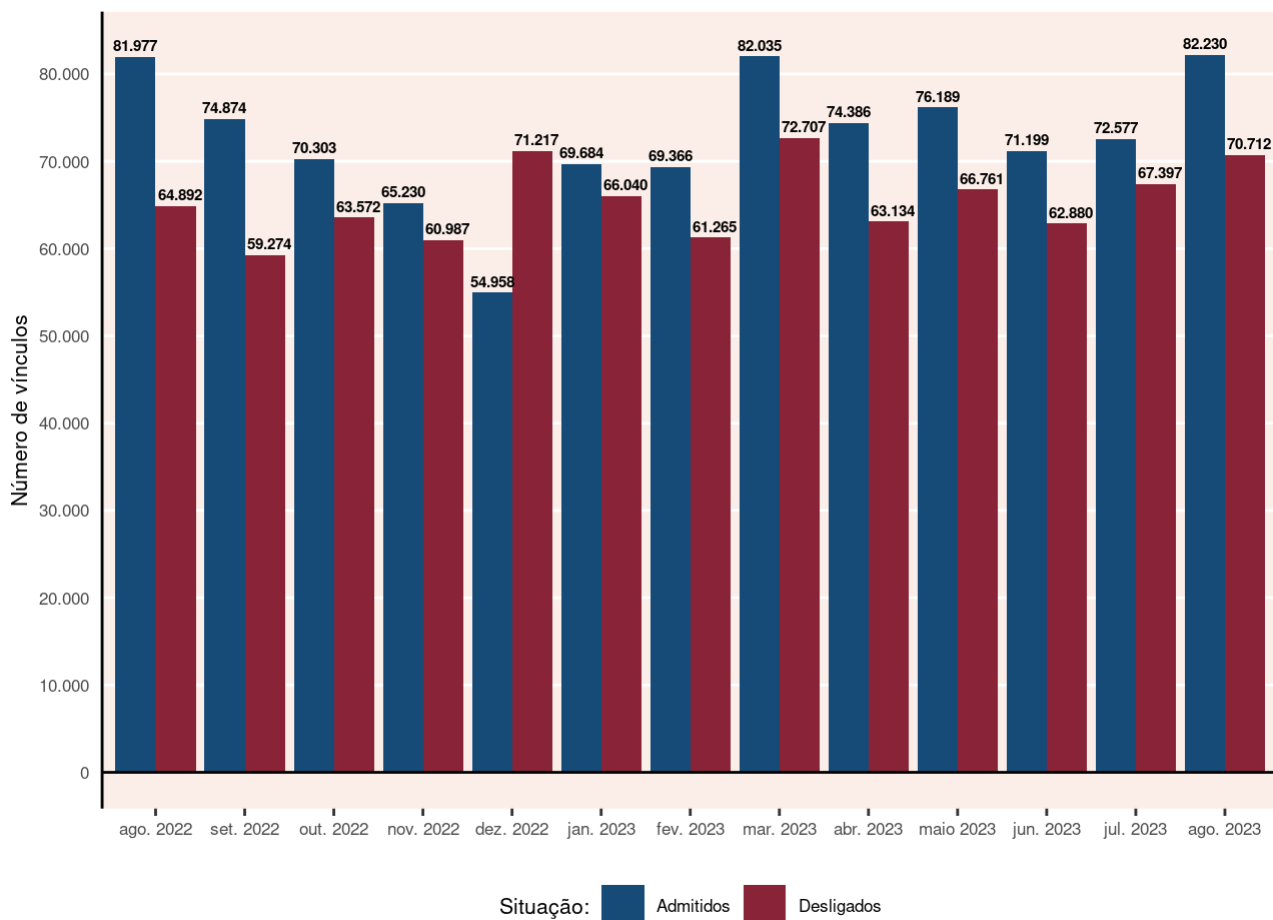
COMPORTAMENTO NACIONAL



Gráfico 3 – Comportamento do mercado de trabalho formal por Unidade da Federação – ago. 2023

Fonte: Ministério do Trabalho e Emprego – Novo Caged. Dados sistematizados pela SEI/Dipeq, 2023.

Nota: Resultados sem o ajuste das declarações realizadas fora do prazo.

COMPORTAMENTO POR GRANDES GRUPOS DE OCUPAÇÃO

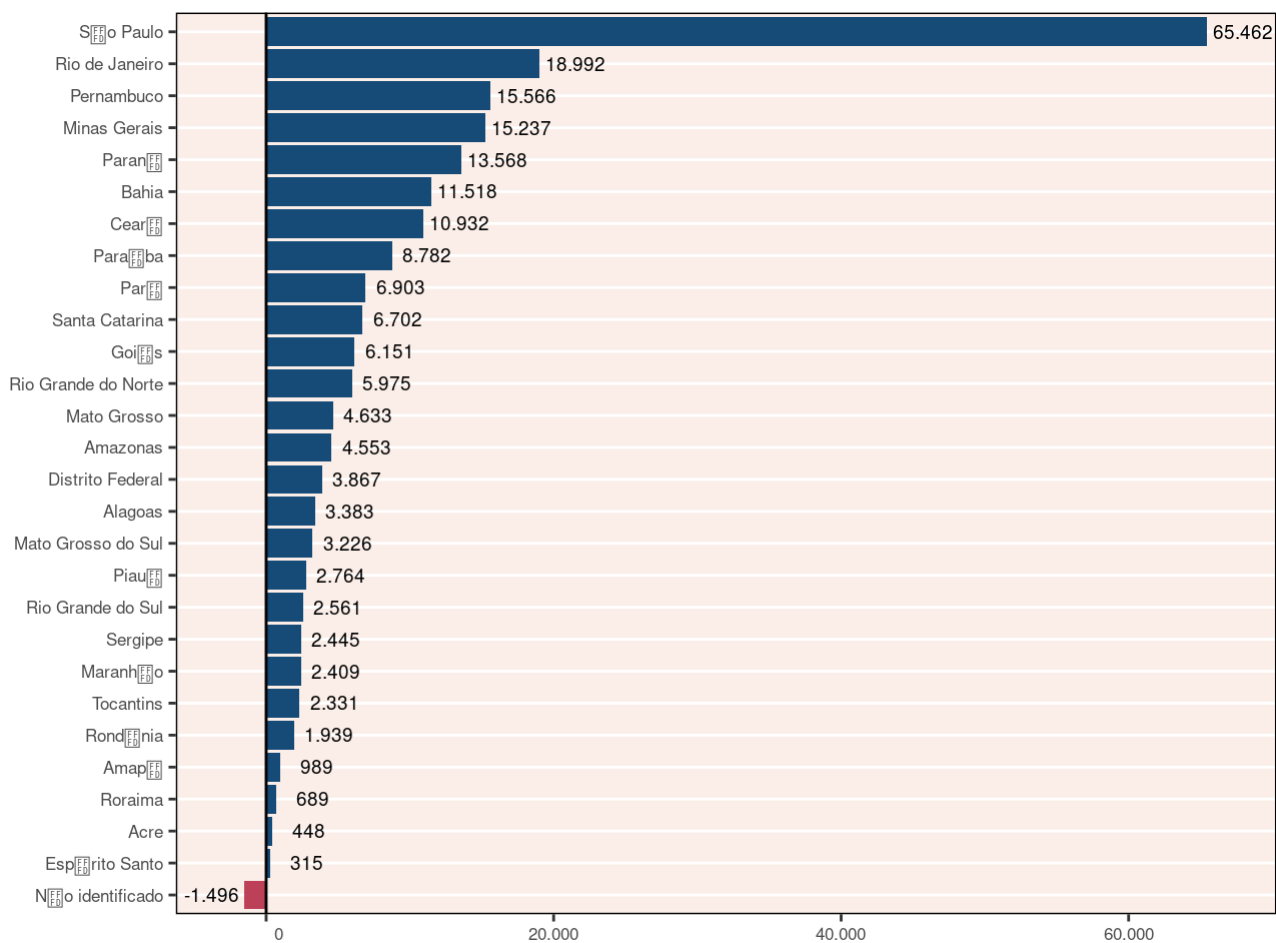

Gráfico 4 – Comportamento do emprego formal por grandes grupos de ocupação(1) – Bahia – ago. 2023

Fonte: Ministério do Trabalho e Emprego – Novo Caged. Dados sistematizados pela SEI/Dipeq, 2023.

Notas: (1) Classificação Brasileira de Ocupações, Grandes Grupos – CBO 2002.

Resultados sem o ajuste das declarações realizadas fora do prazo.

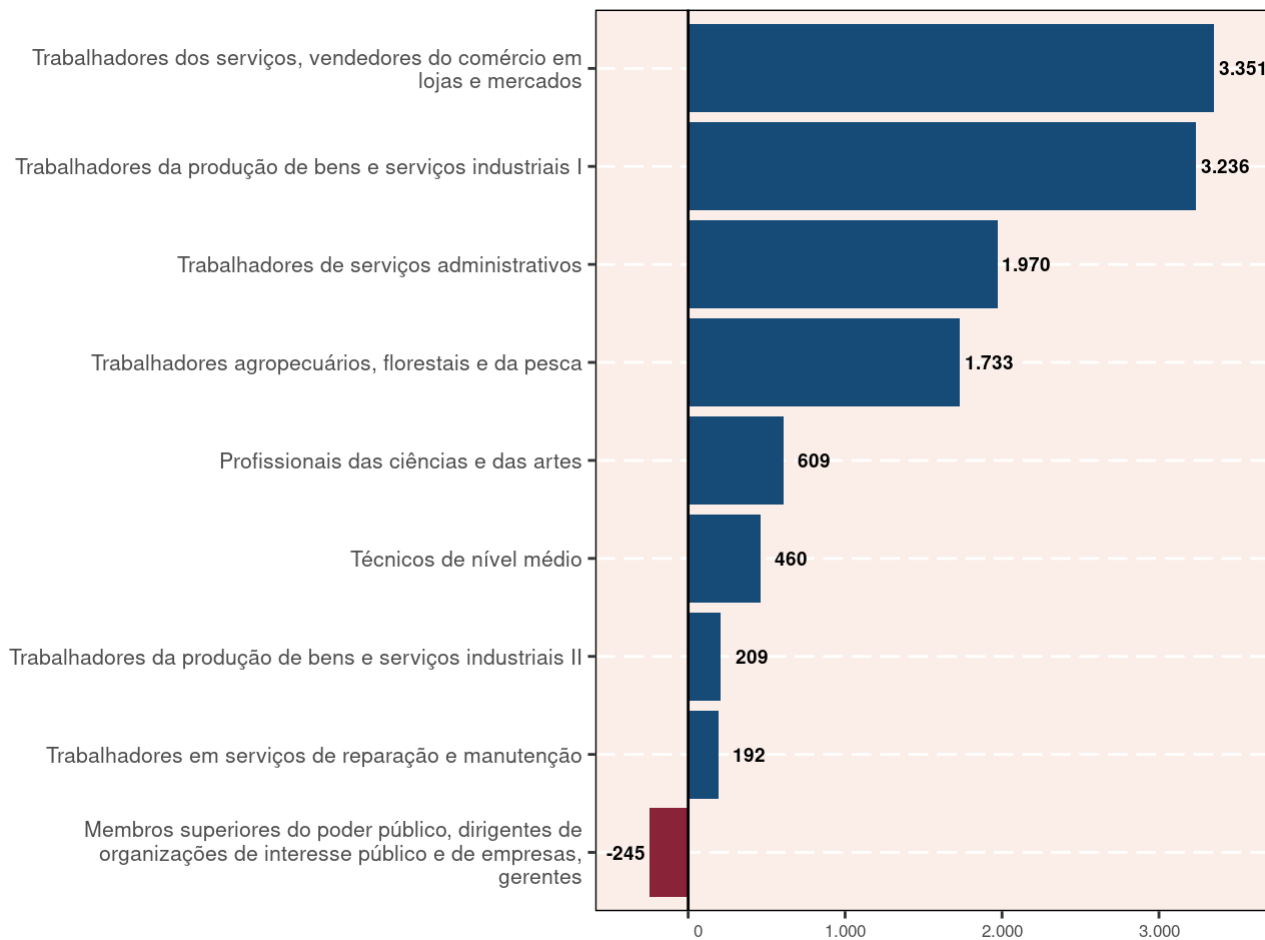
O total incluiu os registros não classificados.

COMPORTAMENTO POR SETORES DE ATIVIDADE ECONÔMICA

Tabela 1 – Comportamento do emprego formal por setor de atividade econômica – Bahia agosto 2023

Setor	Saldos
Total	11.518
Agricultura, Pecuária, Produção Florestal, Pesca e Aquicultura	1.992
Indústria geral	1.443
Indústrias extrativas	13
Indústrias de transformação	1.161
Eletricidade e gás	21
Água, Esgoto, Atividades de Gestão de Resíduos e Descontaminação	248
Construção	1.163
Comércio; reparação de veículos automotores e motocicletas	1.893
Serviços	5.027
Transporte, armazenagem e correio	1.078
Alojamento e alimentação	485
Informação, comunicação e atividades financeiras, imobiliárias, profissionais e administrativas	2.410
Informação e comunicação	118
Atividades Financeiras, de Seguros e Serviços Relacionados	136
Atividades Imobiliárias	51
Atividades Profissionais, Científicas e Técnicas	719
Atividades Administrativas e Serviços Complementares	1.386
Administração pública, defesa e seguridade social, educação, saúde humana e serviços sociais	786
Administração Pública, Defesa e Seguridade Social	49
Educação	700
Saúde Humana e Serviços Sociais	37
Serviços domésticos	0
Outros serviços	268
Artes, Cultura, Esporte e Recreação	27
Outras Atividades de Serviços	240
Organismos Internacionais e Outras Instituições Extraterritoriais	1
Não identificado	0

Fonte: Ministério do Trabalho e Emprego – Novo Caged. Dados sistematizados pela SEI/Dipeq, 2023.

Nota: Resultados sem o ajuste das declarações realizadas fora do prazo.

Tabela 2 – Comportamento do emprego celetista, por ocupação – Bahia
agosto 2023/jan. 2023-ago. 2023

(continua)

Grupo e subgrupo	agosto 2023			jan. 2023-ago. 2023		
	Admitidos	Desligados	Saldo	Admitidos	Desligados	Saldo
Membros das forças armadas, policiais e bombeiros militares	*	*	*	9	19	-10
Membros das forças armadas	*	*	*	5	12	-7
Policiais	*	*	*	2	2	0
Bombeiros militares	*	*	*	2	5	-3
Membros superiores do poder público, dirigentes de organizações de interesse público e de empresas, gerentes	1.212	1.457	-245	9.540	10.997	-1.457
Membros superiores e dirigentes do poder público	50	19	31	458	323	135
Dirigentes de empresas e organizações (exceto de interesse público)	50	39	11	310	304	6
Diretores e gerentes em empresa de serviços de saúde, da educação, ou de serviços culturais, sociais ou pessoais	32	38	-6	326	281	45
Gerentes	1.080	1.361	-281	8.446	10.089	-1.643
Profissionais das ciências e das artes	3.676	3.067	609	30.258	23.860	6.398
Pesquisadores e profissionais policientíficos	19	15	4	132	114	18
Profissionais das ciências exatas, físicas e da engenharia	420	362	58	3.082	2.643	439
Profissionais das ciências biológicas, da saúde e afins	958	1.034	-76	8.595	7.437	1.158
Profissionais de ensino	1.226	734	492	10.374	6.793	3.581
Profissionais das ciências jurídicas	58	55	3	421	420	1
Profissionais das ciências sociais e humanas	805	714	91	6.378	5.302	1.076
Comunicadores, artistas e religiosos	152	110	42	1.031	866	165
Profissionais em gastronomia	38	43	-5	245	285	-40
Técnicos de nível médio	5.111	4.651	460	41.090	34.914	6.176
Técnicos polivalentes	55	78	-23	594	565	29
Técnicos de nível médio das ciências físicas, químicas, engenharia e afins	1.143	990	153	9.051	7.851	1.200
Técnicos de nível médio das ciências biológicas, bioquímicas, da saúde e afins	1.221	1.275	-54	10.920	8.953	1.967
Professores leigos e de nível médio	497	395	102	5.265	3.071	2.194
Técnicos de nível médio em serviços de transportes	159	147	12	1.142	1.197	-55
Técnicos de nível médio nas ciências administrativas	1.486	1.255	231	9.935	9.386	549
Técnicos em nível médio dos serviços culturais, das comunicações e dos desportos	201	226	-25	1.806	1.665	141
Outros técnicos de nível médio	349	285	64	2.377	2.226	151
Trabalhadores de serviços administrativos	14.482	12.512	1.970	110.277	99.218	11.059
Escriturários	9.856	7.948	1.908	71.049	62.457	8.592
Trabalhadores de atendimento ao público	4.626	4.564	62	39.228	36.761	2.467
Trabalhadores dos serviços, vendedores do comércio em lojas e mercados	24.114	20.763	3.351	172.629	155.502	17.127
Trabalhadores dos serviços	15.211	12.886	2.325	106.556	91.100	15.456
Vendedores e prestadores de serviços do comércio	8.903	7.877	1.026	66.073	64.402	1.671

Tabela 2 – Comportamento do emprego celetista, por ocupação – Bahia agosto 2023/jan. 2023-ago. 2023

(continua)

Grupo e subgrupo	agosto 2023			jan. 2023-ago. 2023		
	Admitidos	Desligados	Saldo	Admitidos	Desligados	Saldo
Trabalhadores agropecuários, florestais e da pesca	7.531	5.798	1.733	51.206	39.927	11.279
Produtores na exploração agropecuária	36	22	14	190	165	25
Trabalhadores na exploração agropecuária	6.525	4.834	1.691	43.190	33.708	9.482
Pescadores e extrativistas e florestais	374	270	104	2.622	2.040	582
Trabalhadores da mecanização agropecuária e florestal	596	672	-76	5.204	4.014	1.190
Trabalhadores da produção de bens e serviços industriais I	22.422	19.186	3.236	163.295	148.966	14.329
Trabalhadores da indústria extrativa e da construção civil	10.282	9.009	1.273	76.575	70.242	6.333
Trabalhadores da transformação de metais e de compósitos	2.190	1.600	590	13.792	12.987	805
Trabalhadores da fabricação e instalação eletroeletrônica	786	477	309	3.804	4.055	-251
Montadores de aparelhos e instrumentos de precisão e musicais	7	8	-1	86	102	-16
Joalheiros, vidreiros, ceramistas e afins	53	56	-3	341	385	-44
Trabalhadores nas indústrias têxtil, do curtimento, do vestuário e das artes	1.647	1.820	-173	13.830	12.955	875
Trabalhadores das indústrias de madeira e do mobiliário	245	215	30	1.797	1.773	24
Trabalhadores de funções transversas	7.210	5.994	1.216	53.050	46.428	6.622
Trabalhadores do artesanato	2	7	-5	20	39	-19
Trabalhadores da produção de bens e serviços industriais II	1.824	1.615	209	13.024	12.848	176
Trabalhadores em indústrias de processos contínuos e outras indústrias	297	198	99	1.809	1.992	-183
Trabalhadores de instalações siderúrgicas e de materiais de construção	156	185	-29	1.109	1.247	-138
Trabalhadores de instalações e máquinas de fabricação de celulose e papel	43	13	30	119	146	-27
Trabalhadores da fabricação de alimentos, bebidas e fumo	1.176	946	230	7.920	7.609	311
Operadores de produção, captação, tratamento e distribuição (energia, água e utilidades)	152	273	-121	2.067	1.854	213
Trabalhadores em serviços de reparação e manutenção	1.849	1.657	192	14.365	11.921	2.444
Trabalhadores em serviços de reparação e manutenção mecânica	1.063	907	156	8.121	6.837	1.284
Polimantenedores	302	336	-34	2.343	2.389	-46
Outros trabalhadores da conservação, manutenção e reparação	484	414	70	3.901	2.695	1.206
Não classificados	9	6	3	145	40	105
Registros sem classificação	9	6	3	145	40	105
Bahia	82.230	70.712	11.518	605.838	538.212	67.626

Fonte: Ministério do Trabalho e Emprego – Novo Caged. Dados sistematizados pela SEI/Dipeq, 2023.

Nota: Excetuando-se o saldo do último mês, os demais dados contam com o ajuste das declarações realizadas fora do prazo.

Sujeito a alterações devido aos ajustes das declarações fora do prazo.

COMPORTAMENTO INTRAESTADUAL

Tabela 3 - Comportamento do mercado de trabalho celetista entre RMS e interior - Bahia agosto 2023/jan. 2023-ago. 2023

Área geográfica	agosto 2023				jan. 2023-ago. 2023			
	Admitidos	Desligados	Saldo	Variação (%)	Admitidos	Desligados	Saldo	Variação (%)
Bahia	82.230	70.712	11.518	0,59	605.838	538.212	67.626	3,56
RMS	36.497	31.332	5.165	...	265.343	240.682	24.661	...
Interior	45.733	39.380	6.353	...	340.495	297.530	42.965	...

Fonte: Ministério do Trabalho e Emprego – Novo Caged. Dados sistematizados pela SEI/Dipeq, 2023.

Notas: A variação mensal do emprego toma como referência o estoque do mês anterior.

Excetuando-se o saldo do último mês, os demais dados contam com o ajuste das declarações realizadas fora do prazo.

Sujeito a alterações devido aos ajustes das declarações fora do prazo.

Tabela 4 - Comportamento do mercado de trabalho formal por município - Bahia agosto - 2023/jan. 2023-ago. 2023

Município	agosto 2023			Município	jan. 2023-ago. 2023		
	Admitidos	Desligados	Saldo		Admitidos	Desligados	Saldo
Menores saldos							
Valença	342	809	-467	Mutuípe	399	1.054	-655
Novo Horizonte	14	273	-259	Ribeira do Amparo	109	749	-640
Valente	37	269	-232	Itabuna	7.598	8.036	-438
Jacobina	292	489	-197	Caetité	1.294	1.691	-397
Mutuípe	32	214	-182	Prado	1.155	1.442	-287
Brumado	591	772	-181	Itamaraju	1.963	2.237	-274
Barra do Choça	129	287	-158	Ipirá	888	1.155	-267
Simões Filho	1.568	1.722	-154	Itarantim	224	454	-230
Sobradinho	45	187	-142	Ilhéus	8.913	9.112	-199
Mucuri	365	455	-90	Campo Formoso	968	1.163	-195
Maiores saldos							
Salvador	23.967	20.243	3.724	Salvador	171.383	157.821	13.562
Casa Nova	1.676	678	998	Lauro de Freitas	42.611	35.587	7.024
Juazeiro	2.521	1.625	896	Feira de Santana	37.844	33.101	4.743
Lauro de Freitas	5.672	4.907	765	Juazeiro	15.765	12.482	3.283
Cairu	661	106	555	Luís Eduardo Magalhães	19.585	16.532	3.053
Camaçari	3.090	2.562	528	Vitória da Conquista	22.329	20.320	2.009
Feira de Santana	4.744	4.326	418	Barreiras	13.426	11.452	1.974
Conceição do Jacuípe	723	346	377	Casa Nova	6.803	4.981	1.822
Barreiras	1.819	1.510	309	São Desidério	4.781	3.366	1.415
Capim Grosso	391	137	254	Medeiros Neto	2.029	751	1.278

Fonte: Ministério do Trabalho e Emprego – Novo Caged. Dados sistematizados pela SEI/Dipeq, 2023.

Notas: Excetuando o saldo do último mês, os resultados acumulados contam com o ajuste das declarações realizadas fora do prazo.

Sujeito a alterações devido aos ajustes das declarações fora do prazo.

Tabela 5 - Comportamento do mercado de trabalho formal por território de identidade - Bahia agosto 2023/jan. 2023-ago. 2023

Território de identidade	agosto 2023				jan. 2023-ago. 2023			
	Admitidos	Desligados	Saldo	Ranking mensal	Admitidos	Desligados	Saldo	Ranking anual
Bahia	82.230	70.712	11.518	6	605.838	538.212	67.626	7
Bacia do Jacuípe	737	425	312	7	4.107	3.318	789	15
Bacia do Paramirim	129	63	66	19	844	771	73	25
Bacia do Rio Corrente	965	822	143	15	7.778	5.596	2.182	8
Bacia do Rio Grande	5.260	4.727	533	5	42.032	34.637	7.395	2
Baixo Sul	1.282	1.198	84	18	6.564	5.873	691	16
Chapada Diamantina	1.313	1.049	264	9	9.220	7.308	1.912	9
Costa do Descobrimento	3.404	3.231	173	13	25.849	24.114	1.735	11
Extremo Sul	2.172	2.212	-40	24	19.282	16.916	2.366	7
Irecê	1.002	766	236	10	6.821	5.535	1.286	12
Itaparica	533	301	232	11	3.749	3.489	260	22
Litoral Norte e Agreste Baiano	1.947	1.546	401	6	14.212	11.836	2.376	6
Litoral Sul	2.892	2.727	165	14	23.573	23.063	510	19
Metropolitano de Salvador	36.497	31.332	5.165	1	265.343	240.682	24.661	1
Médio Rio de Contas	1.239	972	267	8	9.229	8.377	852	14
Médio Sudoeste da Bahia	810	591	219	12	5.572	5.087	485	21
Piemonte Norte do Itapicuru	654	538	116	17	4.425	4.485	-60	26
Piemonte da Diamantina	464	606	-142	27	3.839	3.606	233	23
Piemonte do Paraguaçu	509	525	-16	22	4.455	3.780	675	17
Portal do Sertão	6.530	5.604	926	3	48.814	41.658	7.156	3
Recôncavo	2.084	1.543	541	4	15.335	13.439	1.896	10
Semiárido Nordeste II	476	354	122	16	3.219	3.531	-312	27
Sertão Produtivo	1.557	1.531	26	20	11.904	11.717	187	24
Sertão do São Francisco	4.533	2.676	1.857	2	24.921	19.270	5.651	4
Sisal	1.016	1.037	-21	23	8.174	7.142	1.032	13
Sudoeste Baiano	3.112	3.155	-43	25	26.176	23.696	2.480	5
Vale do Jiquiriçá	533	622	-89	26	4.679	4.170	509	20
Velho Chico	580	559	21	21	5.722	5.116	606	18

Fonte: Ministério do Trabalho e Emprego - Novo Caged. Dados sistematizados pela SEI/Dipeq, 2023.

Notas: Os dados contam com o ajuste da nova metodologia adotada pelo Ministério do Trabalho e Emprego. Os dados já incluem a classificação dos Territórios de Identidade especificada no Plano Plurianual do estado da Bahia, para o período 2016-2019.

Excetuando-se o saldo do último mês, os demais dados contam com o ajuste das declarações realizadas fora do prazo.

Sujeito a alterações devido aos ajustes das declarações fora do prazo.

COMPORTAMENTO POR SETORES DE ATIVIDADE ECONÔMICA E GÊNERO



Gráfico 5 – Comportamento do mercado de trabalho formal por gênero e setor – Bahia – ago. 2023

Fonte: Ministério do Trabalho e Emprego – Novo Caged. Dados sistematizados pela SEI/Dipeq, 2023.

Nota: Resultados sem o ajuste das declarações realizadas fora do prazo.

COMPORTAMENTO POR SETOR E TAMANHO DO ESTABELECIMENTO

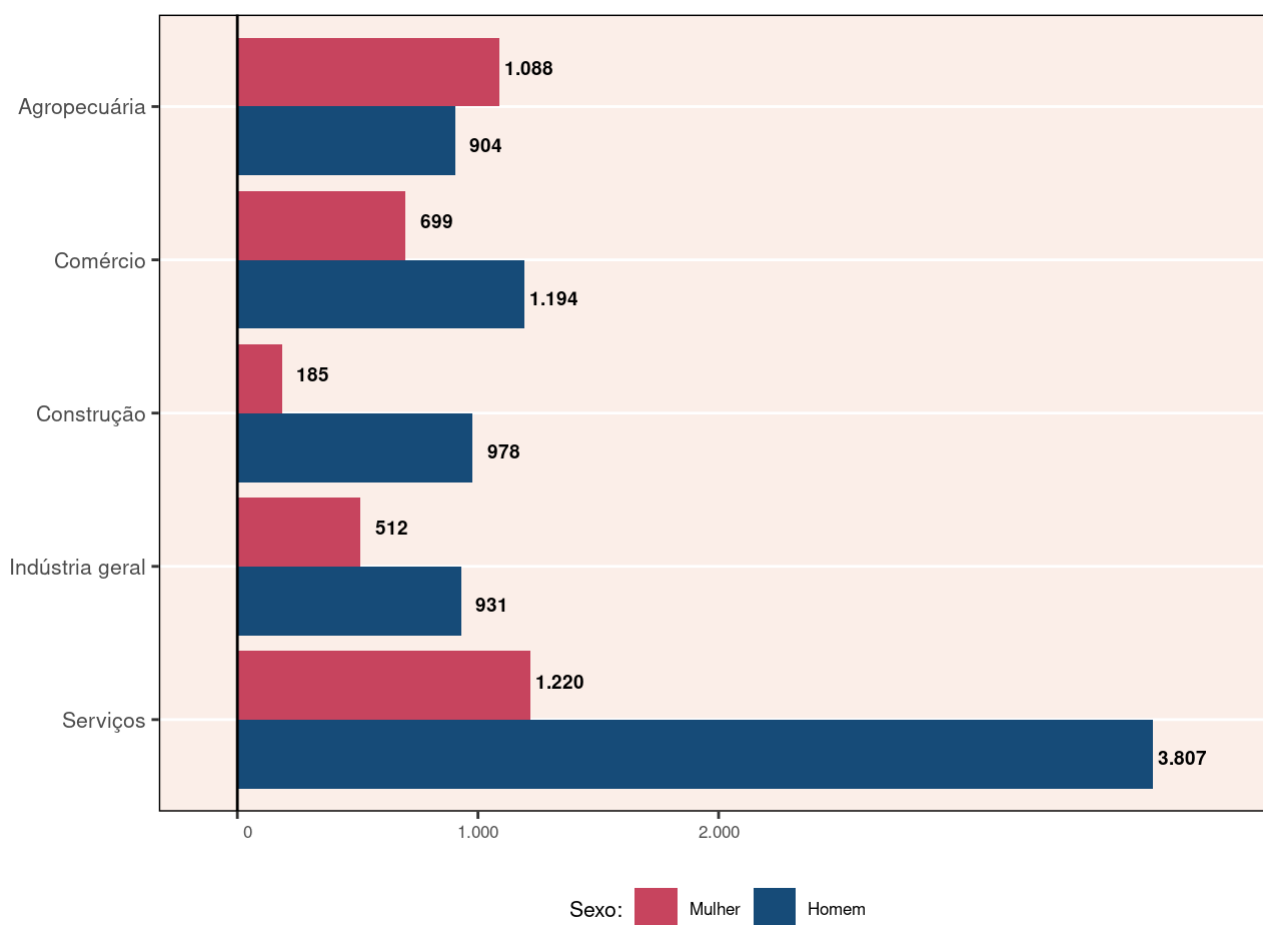
Tabela 6 - Saldo de empregos por setor e tamanho de estabelecimento(1) - Bahia agosto 2023

Tamanho do estabelecimento	Grandes setores de atividade econômica					Total
	Agropecuária	Comércio	Construção	Indústria geral	Serviços	
Nenhum Vínculo	211	2.298	1.067	455	3.998	8.029
De 1 a 4	-58	-127	205	80	679	779
De 5 a 9	-84	-231	110	1	170	-34
De 10 a 19	-65	-136	143	92	72	106
De 20 a 49	-135	-25	-12	3	-72	-241
De 50 a 99	105	-36	-254	127	213	155
De 100 a 249	69	66	-42	318	-468	-57
De 250 a 499	460	70	-92	141	740	1.319
De 500 a 999	1.178	14	190	74	321	1.777
1000 ou mais	311	*	-152	152	-626	-315
Total	1.992	1.893	1.163	1.443	5.027	11.518

Fonte: Ministério do Trabalho e Emprego - Novo Caged. Dados sistematizados pela SEI/Dipeq, 2023.

Notas: Resultados sem o ajuste das declarações realizadas fora do prazo.

(1) O tamanho é dado pelo número de vínculos.

COMPORTAMENTO POR GRAU DE INSTRUÇÃO E FAIXA ETÁRIA

Tabela 7 - Saldo de empregos por grau de instrução e faixa etária - Bahia - agosto 2023

Grau de instrução	Faixa etária								Total
	17 ou menos	18-24	25-29	30-39	40-49	50-64	65 ou mais	Ignorada	
Sem Instrução	*	15	5	5	5	-38	-2	*	-10
Até 5ª Incompleto	-2	-10	39	-26	-9	-104	-17	*	-129
5ª Completo Fundamental	2	22	-1	12	1	-42	-12	*	-18
6ª a 9ª Fundamental	24	272	73	57	-20	-39	-20	*	347
Fundamental Completo	6	261	86	52	17	-7	-25	*	390
Médio Incompleto	298	607	58	100	-34	-53	-17	*	959
Médio Completo	117	5.584	826	1.598	1.189	176	-93	-4	9.393
Superior Incompleto	6	133	5	-71	-45	-23	-2	*	3
Superior Completo	*	191	168	30	-37	-11	-23	*	318
Mestrado	*	-1	35	35	10	-4	2	*	77
Doutorado	*	-1	2	5	12	-1	1	*	18
Pós-Graduação completa	*	5	53	90	39	-14	-3	*	170
Total	451	7.078	1.349	1.887	1.128	-160	-211	-4	11.518

Fonte: Ministério do Trabalho e Emprego - Novo Caged. Dados sistematizados pela SEI/Dipeq, 2023.

Notas: Resultados sem o ajuste das declarações realizadas fora do prazo.

* Sem registro de movimentação.

GOVERNO DO ESTADO DA BAHIA

Jerônimo Rodrigues

SECRETARIA DO PLANEJAMENTO

Cláudio Ramos Peixoto

SUPERINTENDÊNCIA DE ESTUDOS ECONÔMICOS E SOCIAIS DA BAHIA

José Acácio Ferreira

DIRETORIA DE ESTUDOS

Edgard Porto

DIRETORIA DE INDICADORES E ESTATÍSTICAS

Armando Affonso de Castro Neto

DIRETORIA DE INFORMAÇÕES GEOAMBIENTAIS

Cláudio Emílio Pelosi Laranjeira

DIRETORIA DE PESQUISAS

Rodrigo Barbosa de Cerqueira

Diretoria Responsável

Diretoria de Pesquisas

Equipe de Elaboração

Camila Braz Soares

Larissa Reis Sousa Santos

Lis Helena de Souza Borges

Lucigleide Nery Nascimento

Luiz Fernando Araújo Lobo

Notas

1. Desde 2020, o sistema Caged está em fase de transição para o eSocial. O Novo Caged, resultado dessa migração, baseia-se no método de imputação de dados de outras fontes devido às subdeclarações dos desligamentos. Dada a natureza distinta de captação das informações, as comparações com anos anteriores devem ser realizadas com cautela. Informações sobre alteração metodológica entre o Caged e o Novo Caged na Nota Técnica, em <http://pdet.mte.gov.br/o-que-e-novo-caged>.↵



SECRETARIA DO
PLANEJAMENTO



Estado da Bahia