

EMB

Estatísticas dos Municípios Baianos

Salvador ■ v.4 ■ n.1 ■ 2013

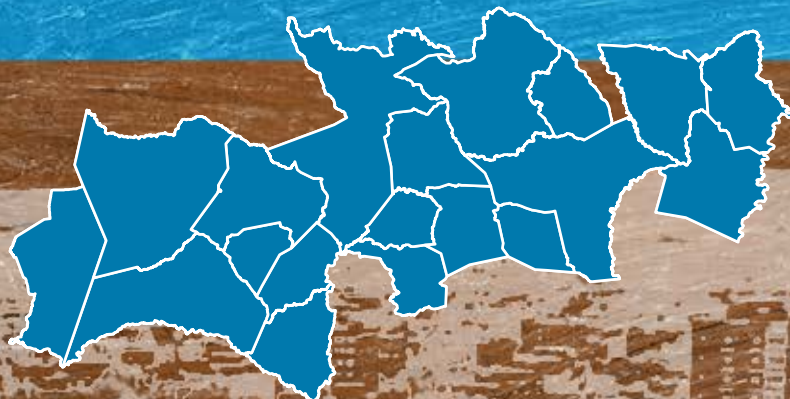

TERRITÓRIO DE IDENTIDADE Nº **13**

SERTÃO PRODUTIVO

Brumado ■ Caculé ■ Caetitê ■ Candiba ■ Contendas do Sincorá ■ Dom Basílio ■ Guanambi ■ Ibiassucê ■ Ituaçu
Iuiú ■ Lagoa Real ■ Livramento de Nossa Senhora ■ Malhada de Pedras ■ Palmas de Monte Alto ■ Pindaí
Rio do Antônio ■ Sebastião Laranjeiras ■ Tanhaçu ■ Urandi



EMB Estatísticas dos Municípios Baianos

TERRITÓRIO DE IDENTIDADE

Nº 13

SERTÃO PRODUTIVO

Brumado ■ Caculé ■ Caetité ■ Candiba ■ Contendas do Sincorá ■ Dom Basílio ■ Guanambi ■ Ibiassucê
Ituaçu ■ Iuiú ■ Lagoa Real ■ Livramento de Nossa Senhora ■ Malhada de Pedras ■ Palmas de Monte Alto
Pindaí ■ Rio do Antônio ■ Sebastião Laranjeiras ■ Tanhaçu ■ Urandi

Governo do Estado da Bahia

Jaques Wagner

Secretaria do Planejamento

José Sergio Gabrielli

Superintendência de Estudos Econômicos e Sociais da Bahia

José Geraldo dos Reis Santos

Diretoria de Indicadores e Estatísticas – Distat

Gustavo Casseb Pessoti

Coordenação de Estatística – Coest

Urandi Roberto Paiva Freitas

Equipe Técnica

Aida Maria Tavares Bahia

Alex Gama Queiroz dos Santos

Aloísio Machado da Silva Filho

Ângela Cristina R. D. Pereira

Blandino Barreto Santos

Celia Regina U. L. Guanais Mineiro

Eliana Cristina Teles Góis

Francisco C. Magalhães Filho

Iara Pinto Cardoso

Lino Mosquera Navarro

Luís André de Aguiar Alves

Marivaldo Pereira de Brito

Palmiro Torres de Oliveira

Raquel Neves dos Santos

Sigmar Ferreira Barreto

Fernanda Santos Ferrari Santana (Estagiária)

Diretoria de Informações Geoambientais – Digeo

Claudio Emilio Pelosi Laranjeira

Coordenação de Recursos Naturais e Ambientais – CRNA

Aline Pereira Rocha

Equipe Técnica

Ana Lúcia da Silva Teixeira

Antonio Leonardo Guimarães de Mello

Rita Pimentel

Coordenação de Cartografia e Geoprocessamento – Cartgeo

Equipe Técnica

Anderson Lobo Silva

Angélica Manina de Moraes Cunha Neta

Emerson Santos Borges

Luama Santos Lima

Sayonara Magalhães Figueiredo (Estagiária)

Coordenação de Biblioteca, Normalização e Documentação – Cobi

Eliana Marta Gomes Silva Sousa

Coordenação de Disseminação de Informações – Codin

Ana Paula Porto

Editoria-Geral

Elisabete Cristina Teixeira Barretto

Projeto Gráfico

Julio Vilela

Capa

Vinícius Luz Assunção

Editoração

Autor Visual

Produção

Ludmila Nagamatsu

Erika Encarnação

Estatísticas dos Municípios Baianos [recurso eletrônico] / Superintendência de Estudos Econômicos e Sociais da Bahia. v. 1 (2000 -). – Salvador: SEI, 2012.

v. 4
n. 1
Bianual

Publicado até 2004 com informações das Regiões Econômicas do Estado da Bahia, sendo que, a partir do v. 4, n. 1 e n. 2, contém informações por Territórios de Identidade. No período de 2010 a 2012 os 27 exemplares das Estatísticas dos Municípios Baianos dos Territórios de Identidade foram publicados em papel.
ISSN 1519-4124

1. Estatística – Municípios – Bahia. I Superintendência de Estudos Econômicos e Sociais da Bahia – SEI

CDU 311.313 (813.8)

Siglas e Abreviaturas

- Aneel** – Agência Nacional de Energia Elétrica
- ANAI** – Agência Nacional de Ação Indigenista
- APA** – Área de Proteção Ambiental
- APU** – Administração Pública
- CDA** – Coordenação de Desenvolvimento Agrário
- Ceplab** – Centro de Planejamento da Bahia
- CNES** – Cadastro Nacional de Estabelecimentos de Saúde
- Coelba** – Companhia de Eletricidade do Estado da Bahia
- Datasus** – Departamento de Informática do Sistema Único de Saúde
- DEM** – Democratas
- Derba** – Departamento de Infraestrutura de Transportes da Bahia
- Detran** – Departamento Estadual de Trânsito
- DIS** – Diretoria de Informação em Saúde
- DOE** – Diário Oficial do Estado
- DOU** – Diário Oficial da União
- EBCT** – Empresa Brasileira de Correios e Telégrafos
- Embasa** – Empresa Baiana de Águas e Saneamento S.A.
- Embrapa** – Empresa Brasileira de Pesquisa Agropecuária
- Funasa** – Fundação Nacional de Saúde/Distrito Sanitário Especial Indígena (DSEI)
- IBGE** – Instituto Brasileiro de Geografia e Estatística
- ICMS** – Imposto sobre Circulação de Mercadorias e Prestação de Serviços
- IGBA** – Informações Geológicas e de Recursos Minerais do Estado da Bahia
- INCRA** – Instituto Nacional de Colonização e Reforma Agrária
- Inep** – Instituto Nacional de Estudos e Pesquisas Educacionais Anísio Teixeira
- IPTU** – Imposto Predial e Territorial Urbano
- IPVA** – Imposto sobre a Propriedade de Veículos
- ISS** – Imposto sobre Serviços de Qualquer Natureza
- ITD** – Imposto sobre Transmissão Causa Mortis e Doação de qualquer Bem ou Direito
- MDS** – Ministério do Desenvolvimento Social e Combate à Fome
- MEC** – Ministério da Educação
- MMA** – Ministério do Meio Ambiente
- MS** – Ministério da Saúde

PAM – Produção Agrícola Municipal
Pc do B – Partido Comunista do Brasil
PIB – Produto Interno Bruto
PMDB – Partido do Movimento Democrático Brasileiro
PP – Partido Progressista
PPM – Pesquisa da Pecuária Municipal
PR – Partido da República
PSB – Partido da Socialista Brasileiro
PSDB – Partido da Social Democracia Brasileira
PT – Partido dos Trabalhadores
PTB – Partido Trabalhista Brasileiro
PV – Partido Verde
Radambrasil – Radar na Amazônia
RAIS – Relação Anual de Informações Sociais
Saae – Serviço Autônomo de Água e Esgoto
Seagri – Secretaria da Agricultura, Pecuária, Irrigação, Reforma Agrária, Pesca e Aquicultura
SEC – Secretaria da Educação do Estado da Bahia
Sefaz – Secretaria da Fazenda do Estado da Bahia
Sema – Secretaria do Meio Ambiente
SEI – Superintendência de Estudos Econômicos e Sociais da Bahia
Sesab – Secretaria da Saúde do Estado da Bahia
SGM – Superintendência de Geologia e Recursos Minerais
SIM – Sistema de Informações sobre Mortalidade
Sinan – Sistema de Informação de Agravos de Notificação
STN – Secretaria do Tesouro Nacional
Suvisa – Superintendência de Vigilância e Proteção da Saúde
TSE – Tribunal Superior Eleitoral

Sinais Convencionais

- ... Dado numérico não disponível.
 - Dado numérico igual a zero não resultante de arredondamento.
 - x Dado numérico omitido a fim de evitar a individualização da informação.
 - 0 Dado numérico igual a zero resultante de arredondamento de um dado numérico originalmente positivo.
- 1991/2002 A abrangência temporal do dado corresponde especificamente aos anos indicados.
- 1991-2002 A abrangência temporal do dado corresponde ao período indicado.

Fontes das Informações Geográficas

1.1 Regionalização

Instituto Brasileiro de Geografia e Estatística (IBGE) – 1990

Diário Oficial do Estado (DOE) – 1966-2012

Lei nº 12.504 publicada no DOE de 21 e 22 jan. 2012a

1.2 Legislação Político-Administrativa

Diário Oficial do Estado (DOE) – 1952-2013

As informações relativas aos Distritos Municipais são fornecidas pelo IBGE

2.1 Indicadores Geográficos

Instituto Brasileiro de Geografia e Estatística (IBGE) – 2010

Os dados de área não foram atualizados com a poligonal atual, redefinida a partir da Lei nº 12.057, de 11 de janeiro de 2011. O cálculo das áreas dos municípios é de responsabilidade do IBGE, conforme legislação em vigor.

Departamento de Infraestrutura de Transportes da Bahia (Derba) – 2007

2.2 Recursos Naturais

Superintendência de Estudos Econômicos e Sociais da Bahia (SEI) – 1997/2006

Empresa Brasileira de Pesquisa Agropecuária (Embrapa) – 1999

Radarm na Amazônia (Radambrasil) – 1981-1983

Superintendência de Geologia e Recursos Minerais (SGM) – 1994

Centro de Planejamento da Bahia (Ceplab) – 1979

Informações Geológicas e de Recursos Minerais do Estado da Bahia (IGBA) – 2008

2.3 Área Especial

Diário Oficial da União (DOU) – 1999

Diário Oficial do Estado (DOE) – 2010

Coordenação de Desenvolvimento Agrário (CDA) – 2009

Instituto Nacional de Colonização e Reforma Agrária/Bahia (INCRA) – 2011

Secretaria do Meio Ambiente (Sema) – 2013

Ministério do Meio Ambiente (MMA) – 2013

Secretaria da Agricultura, Pecuária, Irrigação, Reforma Agrária, Pesca e Aquicultura (Seagri) – 2011

Agência Nacional de Energia Elétrica (Aneel) – 2011/2013

Agência Nacional de Ação Indigenista (ANAI) – 2011

Fundação Nacional de Saúde (Funasa)/Distrito Sanitário Especial Indígena (DSEI) – 2011

Territórios de Identidade – Estado da Bahia	15
Aspectos gerais do Território de Identidade Sertão Produtivo – Bahia	16
Índice de Desenvolvimento Social do Território de Identidade Sertão Produtivo – Bahia.....	17
Brumado – Território de Identidade Sertão Produtivo	20
Caculé – Território de Identidade Sertão Produtivo	38
Caetitê – Território de Identidade Sertão Produtivo	58
Candiba – Território de Identidade Sertão Produtivo	78
Contendas do Sincorá – Território de Identidade Sertão Produtivo	96
Dom Basílio – Território de Identidade Sertão Produtivo	114
Guanambi – Território de Identidade Sertão Produtivo	132
Ibiassucê – Território de Identidade Sertão Produtivo	150
Ituaçu – Território de Identidade Sertão Produtivo	168
Iuiú – Território de Identidade Sertão Produtivo	186
Lagoa Real – Território de Identidade Sertão Produtivo	204
Livramento de Nossa Senhora – Território de Identidade Sertão Produtivo	222
Malhada de Pedras – Território de Identidade Sertão Produtivo	242
Palmas de Monte Alto – Território de Identidade Sertão Produtivo	260
Pindaí – Território de Identidade Sertão Produtivo	278
Rio do Antônio – Território de Identidade Sertão Produtivo	296
Sebastião Laranjeiras – Território de Identidade Sertão Produtivo	314
Tanhaçu – Território de Identidade Sertão Produtivo	332
Urandi – Território de Identidade Sertão Produtivo	350

Plano de Apresentação Tabular

1 Informações Gerais

1.1 Regionalização

1.2 Legislação político/administrativa

2 Informações Geográficas

2.1 Indicadores Geográficos

2.1.1 Área, coordenadas geográficas, altitude e distância da capital

2.2 Recursos Naturais

2.2.1 Clima

2.2.2 Solo

2.2.3 Vegetação

2.2.4 Relevo

2.2.5 Geomorfologia

2.2.6 Ocorrências minerais

2.2.7 Hidrografia

2.3 Área Especial

2.3.1 Unidades de conservação

2.3.2 Projetos de assentamento de reforma agrária

2.3.3 Projetos cédula da terra

2.3.4 Projetos crédito fundiário e combate à pobreza rural

3 Características Demográficas e Sociais

3.1 Demografia

3.1.1 População, área e densidade demográfica do município, no estado da Bahia – 2000/2010

3.1.2 População, por situação de domicílio, do município, no estado da Bahia – 2010

3.1.3 População, por sexo, no município, no estado da Bahia – 2010

3.1.4 Domicílios, por espécie, no município, no estado da Bahia – 2010

3.2 Pessoal Ocupado

3.2.1 Pessoal ocupado no mercado formal de trabalho, por setor de atividade econômica, no município, no estado da Bahia – 2007-2010

3.2.2 Grau de instrução do pessoal ocupado no mercado formal de trabalho, no município, no estado da Bahia – 2007-2010

3.3 Educação

3.3.1 Educação infantil

3.3.1.1 Estabelecimentos com educação infantil, por localização e dependência administrativa, no município, no estado da Bahia – 2007-2010

3.3.1.2 Matrícula inicial na educação infantil, por localização e dependência administrativa, no município, no estado da Bahia – 2007-2010

3.3.1.3 Funções docentes na educação infantil, por localização e dependência administrativa, no município, no estado da Bahia – 2007-2010

3.3.2 Ensino fundamental

- 3.3.2.1 Estabelecimentos com ensino fundamental, por localização e dependência administrativa, no município, no estado da Bahia – 2007-2010
- 3.3.2.2 Matrícula inicial no ensino fundamental, por localização e dependência administrativa, no município, no estado da Bahia – 2007-2010
- 3.3.2.3 Funções docentes no ensino fundamental, por localização e dependência administrativa, no município, no estado da Bahia – 2007-2010

3.3.3 Ensino médio

- 3.3.3.1 Estabelecimentos com ensino médio, por localização e dependência administrativa, no município, no estado da Bahia – 2007-2010
- 3.3.3.2 Matrícula inicial no ensino médio, por localização e dependência administrativa, no município, no estado da Bahia – 2007-2010
- 3.3.3.3 Funções docentes no ensino médio, por localização e dependência administrativa, no município, no estado da Bahia – 2007-2010

3.3.4 Educação de jovens e adultos

- 3.3.4.1 Estabelecimentos com educação de jovens e adultos, por localização e dependência administrativa, no município, no estado da Bahia – 2007-2010
- 3.3.4.2 Matrícula inicial na educação de jovens e adultos, por localização e dependência administrativa, no município, no estado da Bahia – 2007-2010
- 3.3.4.3 Funções docentes na educação de jovens e adultos, por localização e dependência administrativa, no município, no estado da Bahia – 2007-2010

3.3.5 Educação Superior

- 3.3.5.1 Instituições de educação superior, segundo a dependência administrativa, no município, no estado da Bahia 2007-2010
- 3.3.5.2 Matrícula na educação superior, segundo a dependência administrativa, no município, no estado da Bahia 2007-2010
- 3.3.5.3 Concluintes da educação superior, segundo a dependência administrativa, no município, no estado da Bahia 2007-2010
- 3.3.5.4 Matrícula e concluintes por áreas e cursos, no município, no estado da Bahia – 2007-2010

3.4 Saúde

- 3.4.1 Hospitais conveniados com o SUS, segundo a esfera administrativa e leitos, no município, no estado da Bahia 2007-2010
- 3.4.2 Servidores estaduais da área de saúde, segundo o tipo de ocupação, no município, no estado da Bahia 2007-2010
- 3.4.3 Óbitos, por grupo de causas, no município, no estado da Bahia – 2007-2010
- 3.4.4 Óbitos, por faixa etária, no município, no estado da Bahia – 2007-2010
- 3.4.5 Casos de algumas doenças transmissíveis, de notificação obrigatória, independentes de confirmação, no município, no estado da Bahia – 2007-2010
- 3.4.6 Casos de algumas doenças sexualmente transmissíveis, de notificação obrigatória, independentes de confirmação, no município, no estado da Bahia – 2007-2010

3.5 Índice de Desenvolvimento Social

- 3.5.1 Índice de Desenvolvimento Social, segundo seus componentes, no município, no estado da Bahia 2002, 2004, 2006
- 3.5.2 Situação do Programa Bolsa Família no município, no estado da Bahia – 2010/2012

4 Transporte

4.1 Veículos registrados, por tipo, no município, no estado da Bahia – 2008-2011

5 Serviços Básicos

5.1 Energia Elétrica

5.1.1 Consumidores de energia elétrica, por classe, no município, no estado da Bahia – 2008-2011

5.1.2 Consumo de energia elétrica, por classe, no município, no estado da Bahia – 2008-2011

5.2 Abastecimento d'Água

5.2.1 Ligações, economias e volume de água faturado no município, no estado da Bahia – 2007-2010

5.3 Correios

5.3.1 Agências de correios e unidades operacionais de atendimento no município, no estado da Bahia – 2007-2010

5.4 Bancos

5.4.1 Distribuição de agências bancárias no município, no estado da Bahia – 2007-2010

6 Informações Econômicas

6.1 Agropecuária

6.1.1 Produção, área colhida e rendimento médio dos principais produtos agrícolas no município, no estado da Bahia – 2007-2010

6.1.2 Efetivo dos principais rebanhos no município, no estado da Bahia – 2007-2010

6.1.3 Produção dos principais produtos de origem animal no município, no estado da Bahia – 2007-2010

6.1.4 Financiamentos concedidos a produtores e cooperativas, por atividade e finalidade, no município, no estado da Bahia – 2008-2011

6.2 PIB Municipal

6.2.1 Valor Adicionado, PIB e PIB per capita a preços correntes no município, no estado da Bahia – 2006-2009

6.3 Finanças Públicas

6.3.1 Arrecadação municipal, estadual e transferências constitucionais no município, no estado da Bahia – 2007-2010

6.4 Índice de Desenvolvimento Econômico

6.4.1 Índice de Desenvolvimento Econômico, segundo seus componentes, no município, no estado da Bahia 2002, 2004, 2006

7 Justiça Eleitoral

7.1 Eleitorado e abstenção nas eleições no município, no estado da Bahia – 2010

7.2 Resultado das eleições para presidente e governador no município, no estado da Bahia – 2010

7.3 Resultado das eleições para prefeito no município, no estado da Bahia – 2008

Siglas e Abreviaturas	III
Sinais Convencionais	V
Fontes das Informações Geográficas	VI
Cartograma	VII
Plano de Apresentação Tabular	VIII
Apresentação	13
Municípios Contemplados	
Brumado	19
Caculé	37
Caetité	57
Candiba	77
Contendas do Sincorá	95
Dom Basílio	113
Guanambi	131
Ibiassucê	149
Ituaçu	167
Iuiú	185
Lagoa Real	203
Livramento de Nossa Senhora	221
Malhada de Pedras	241
Palmas de Monte Alto	259
Pindaí	277
Rio do Antônio	295
Sebastião Laranjeiras	313
Tanhaçu	331
Urandi	349

A Superintendência de Estudos Econômicos e Sociais da Bahia (SEI) disponibiliza o primeiro número do quarto volume da publicação *Estatísticas dos Municípios Baianos*, oferecendo para a sociedade informações relativas às características socioeconômicas dos municípios que compõem o Território de Identidade Sertão Produtivo. Esta publicação tem a finalidade de retratar a evolução econômica e social dos municípios baianos nos anos mais recentes. Adicionalmente, são apresentadas informações geográficas e ambientais. Dessa forma, a publicação cumpre o papel de subsidiar com significativas informações os formuladores de políticas públicas e os estudiosos e pesquisadores em geral.

Neste número são contemplados os municípios de Brumado, Caculé, Caetité, Candiba, Contendas do Sincorá, Dom Basílio, Guanambi, Ibiassucê, Ituaçu, Luiú, Lagoa Real, Livramento de Nossa Senhora, Malhada de Pedras, Palmas de Monte Alto, Pindaí, Rio do Antônio, Sebastião Laranjeiras, Tanhaçu e Urandi.

A SEI agradece a colaboração das instituições que forneceram os registros administrativos indispensáveis à produção de estatísticas e indicadores aqui divulgados.

TERRITÓRIOS DE IDENTIDADE ESTADO DA BAHIA



Fonte: Bahia (2012).

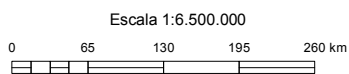

ASPECTOS GERAIS DO TERRITÓRIO DE IDENTIDADE SERTÃO PRODUTIVO - BAHIA

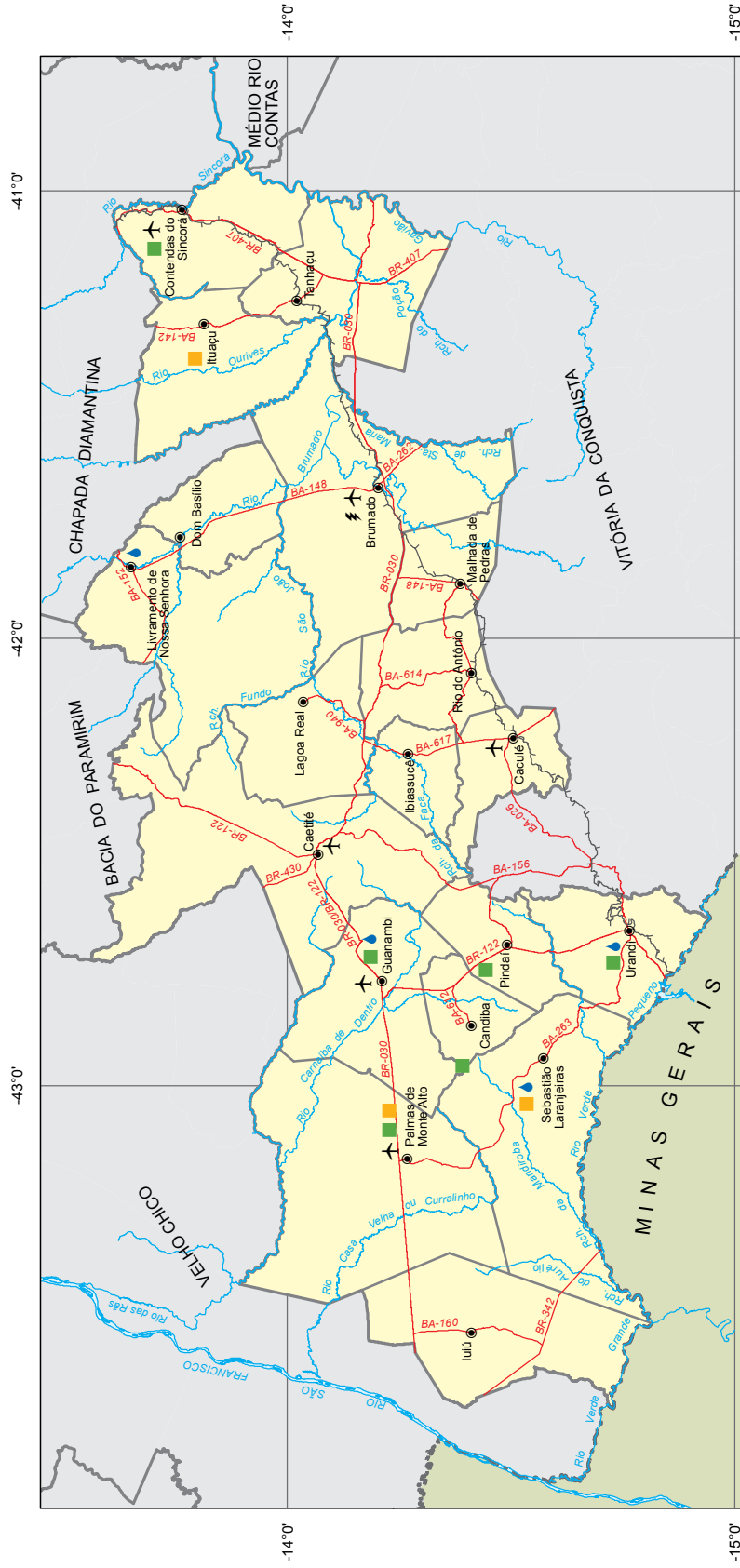

Fonte: Bahia (2012a), Bahia (2012b), SEI (2010), MMA (2013), SEMA (2013), INCRA (2011), CDA (2009), Seagri (2011), Anel (2012).

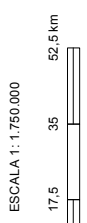

- | | | | |
|-------|--------------------|---|-----------------------------|
| ● | Cidade | ✈ | Terminal aéreo |
| - - - | Limite estadual | ♁ | Projeto de irrigação |
| — | Limite municipal | ■ | Reforma agrária |
| — | Limite territorial | ■ | Unidade de conservação |
| — | Rodovia | ⚡ | Usina de geração de energia |
| — | Ferrovia | | |
| — | Curso d'água | | |

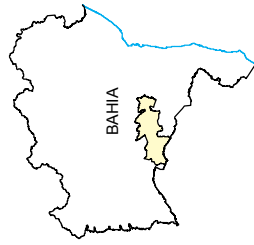

ÍNDICE DE DESENVOLVIMENTO SOCIAL DO TERRITÓRIO DE IDENTIDADE SERTÃO PRODUTIVO - BAHIA

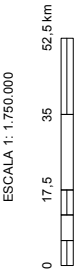
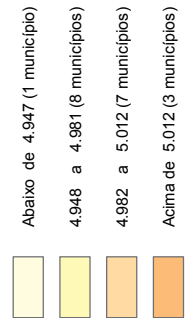
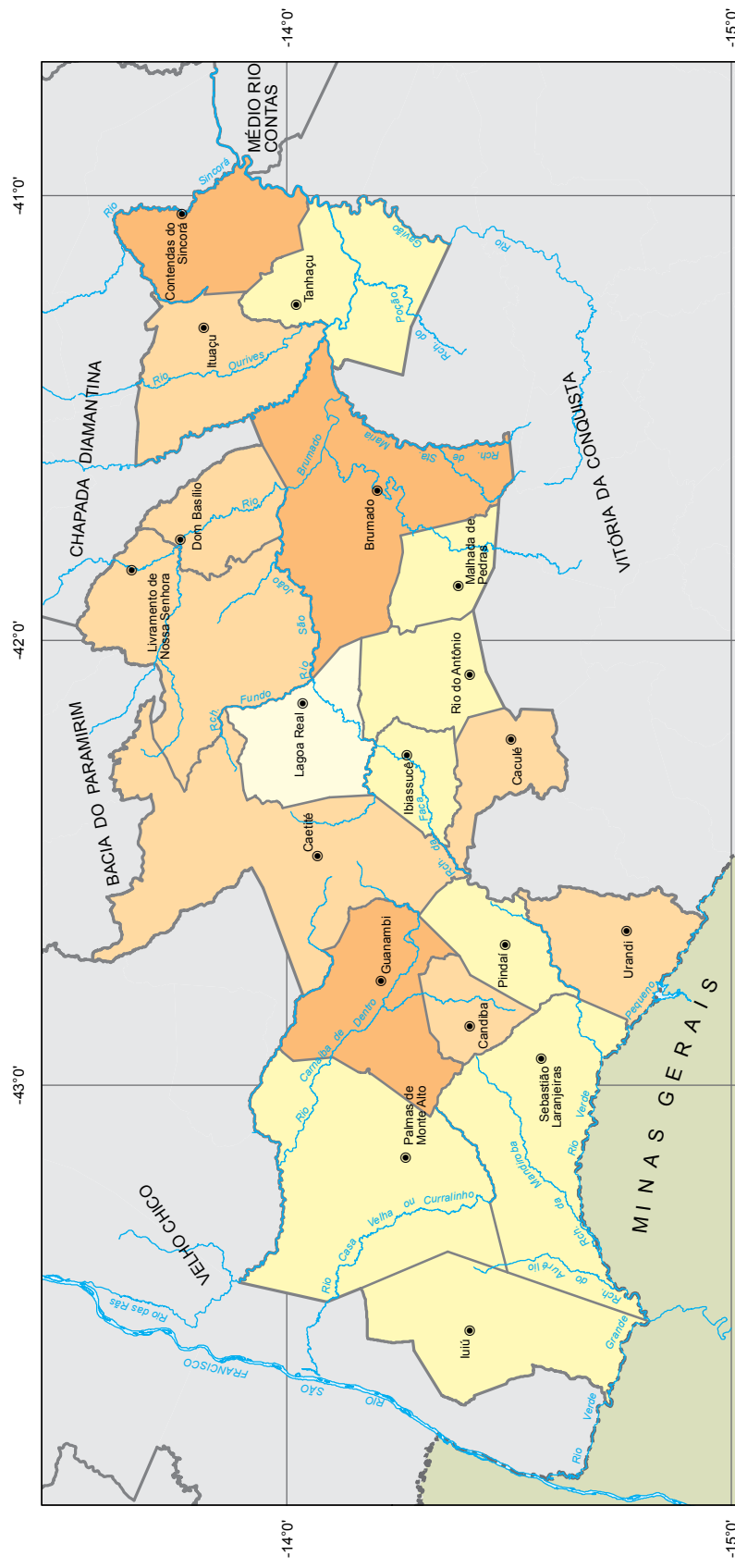

Fonte: Bahia (2012), SEI (2009).

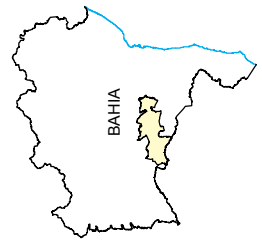

Brumado



Foto: Lourival Custódio



1 Informações Gerais

1.1 Regionalização

Mesorregião Geográfica: Centro Sul Baiano

Microrregião Geográfica: 27. Brumado

Região Econômica: 13. Serra Geral

Região Administrativa: 19. Brumado

Eixo de Desenvolvimento: Planalto Central

Território de Identidade: 13. Sertão Produtivo

Incluído na Região Semiárida

1.2 Legislação Político/Administrativa

Lei de Criação: Resolução Provincial nº 1.756 de 11/06/1877

Lei Vigente: nº 12.608 de 27/12/2012. Publicada no DOE de 28/12/2012

Outras Leis de Referência: Aracatu nº 12.564 de 10/01/2012. Publicada no DOE de 11/01/2012; Dom Basílio nº 12.608 de 27/12/2012. Publicada no DOE de 28/12/2012; Ituaçu nº 12.608 de 27/12/2012. Publicada no DOE de 28/12/2012; Lagoa Real nº 12.608 de 27/12/2012. Publicada no DOE de 28/12/2012; Livramento de Nossa Senhora nº 12.608 de 27/12/2012. Publicada no DOE de 28/12/2012; Malhada de Pedras nº 12.608 de 27/12/2012. Publicada no DOE de 28/12/2012; Presidente Jânio Quadros nº 12.564 de 10/01/2012. Publicada no DOE de 11/01/2012; Rio de Contas nº 12.907 de 26/09/2013. Publicada no DOE de 27/09/2013; Rio do Antônio nº 12.608 de 27/12/2012. Publicada no DOE de 28/12/2012; e Tanhaçu nº 12.608 de 27/12/2012. Publicada no DOE de 28/12/2012

Município de Origem: Caetitê

Distritos: Brumado (sede), Cristalândia, Itaquaraí e Ubiraçaba

Limites Intermunicipais: Aracatu, Dom Basílio, Ituaçu, Lagoa Real, Livramento de Nossa Senhora, Malhada de Pedras, Presidente Jânio Quadros, Rio de Contas, Rio do Antônio e Tanhaçu

2 Informações Geográficas

2.1 Indicadores Geográficos

2.1.1 Área, coordenadas geográficas, altitude e distância da capital

Área (Km ²)	Coordenadas Geográficas		Altitude (m)	Distância da Capital (Km)
	Latitude Sul	Longitude Oeste		
2.226,8	-14°12'13"	41°39'55"	422	539

Fontes: IBGE (2010), Derba (2007).

Nota: Os dados de área não foram atualizados com a poligonal atual, redefinida a partir da Lei nº 12.057, de 11 de janeiro de 2011. O cálculo das áreas dos municípios é de responsabilidade do IBGE, conforme legislação em vigor.

2.2 Recursos Naturais

2.2.1 Clima

Tipo Climático: **Semiárido**

Temperatura média anual (°C): **23,5**

Período chuvoso: **novembro a março**

Pluviosidade anual (mm): **584,9**

2.2.2 Solo

Latossolos, Luvisolos, Planossolos e Cambissolos

2.2.3 Vegetação

Caatinga Arbórea Aberta, com palmeiras, Caatinga Arbórea Aberta, sem palmeiras, Caatinga Arbórea Densa, com palmeira, Cerrado Arbóreo Aberto, sem Floresta-de-Galeria, Ecótono Contato Caatinga-Floresta Estacional

2.2.4 Geomorfologia

Patamares do Médio Rio de Contas, Pediplano Sertanejo e Serras da Borda Ocidental do Planalto da Diamantina

2.2.5 Geologia

Anfibolitos, Biotita-Gnaisses, Formação Ferrífera, Gnaisses, Granitos, Mármore Magnesíticos, Quartizitos, Xistos e Depósitos Eluvionares

2.2.6 Ocorrências minerais

Argila, Magnesita, Talco e Vermiculita

2.2.7 Hidrografia

Bacia hidrográfica: **Bacia do Rio de Contas**

Rio(s) principal(is): **Rio de Contas, Rio Brumado, Rio do Antônio, Rio São João e Riacho de Santa Maria**

Áreas irrigadas: -

Espelhos d'água: **Barragem Rio do Antônio**

2.3 Área Especial

2.3.1 Unidades de conservação -

2.3.2 Projetos de assentamento de reforma agrária -

2.3.3 Projetos cédula da terra -

2.3.4 Projetos crédito fundiário e combate à pobreza rural -



3 Características Demográficas e Sociais

3.1 Demografia

3.1.1 População, área e densidade demográfica do município de Brumado, no estado da Bahia – 2000/2010

Ano	População	Área (km ²)	Densidade Demográfica (hab/km ²)
2000	61.670	2.166,53	28,46
2010	64.602	2.226,80	29,01

Fonte: IBGE-Censo Demográfico.

3.1.2 População, por situação de domicílio, no município de Brumado, no estado da Bahia – 2010

Situação de Domicílio	População
Total	64.602
Urbana	45.131
Rural	19.471

Fonte: IBGE-Censo Demográfico.

3.1.3 População, por sexo, no município de Brumado, no estado da Bahia – 2010

Sexo	População
Total	64.602
Homens	31.747
Mulheres	32.855

Fonte: IBGE-Censo Demográfico.

3.1.4 Domicílios, por espécie, no município de Brumado, no estado da Bahia – 2010

Espécie	Domicílios
Total geral	21.876
Particulares	21.847
Ocupados	18.524
Não ocupados	3.323
Fechado	-
Uso ocasional	1.275
Vago	2.048
Coletivos	29
Com morador	9
Sem morador	20

Fonte: IBGE-Censo Demográfico.

3.2 Pessoal Ocupado

3.2.1 Pessoal ocupado no mercado formal de trabalho, por setor de atividade econômica, no município de Brumado, no estado da Bahia – 2007-2010

Setor de Atividade	2007	2008	2009	2010
Extrativa mineral	902	810	778	849
Indústria de transformação	856	570	750	693
Serviços industriais de utilidade pública	2	2	-	55
Construção civil	1.016	631	747	887
Comércio	1.957	2.030	2.308	2.573
Serviços	1.507	1.562	1.699	1.883
Administração pública	1.834	1.167	1.683	1.755
Agropecuária, extrativa vegetal, caça e pesca	117	146	186	204

Fonte: Ministério do Trabalho-RAIS.

3.2.2 Grau de instrução do pessoal ocupado no mercado formal de trabalho, no município de Brumado, no estado da Bahia – 2007-2010

Grau de Instrução	2007	2008	2009	2010
Analfabeto	53	60	103	97
Até o 5º ano incompleto do ensino fundamental	541	403	430	458
5º ano completo do ensino fundamental	707	593	585	629
Do 6º ao 9º ano incompleto do ensino fundamental	786	690	765	886
Ensino fundamental completo	1.037	872	973	973
Ensino médio incompleto	630	543	607	659
Ensino médio completo	3.867	3.282	4.013	4.430
Educação superior incompleta	79	79	91	106
Educação superior completa	479	393	580	659
Mestrado completo	12	3	4	2
Doutorado completo	-	-	-	-

Fonte: Ministério do Trabalho-RAIS.

3.3 Educação

3.3.1 Educação infantil

3.3.1.1 Estabelecimentos com educação infantil, por localização e dependência administrativa, no município de Brumado, no estado da Bahia – 2007-2010

Ano	Estabelecimentos								
	Total	Urbana				Rural			
		Federal	Estadual	Municipal	Privada	Federal	Estadual	Municipal	Privada
2007	28	-	-	13	6	-	-	9	-
2008	35	-	-	13	13	-	-	9	-
2009	31	-	-	13	9	-	-	9	-
2010	34	-	-	14	10	-	-	10	-

Fontes: SEC, MEC/Inep.



3.3.1.2 Matrícula inicial na educação infantil, por localização e dependência administrativa, no município de Brumado, no estado da Bahia – 2007-2010

Ano	Matrícula Inicial								
	Total	Urbana				Rural			
		Federal	Estadual	Municipal	Privada	Federal	Estadual	Municipal	Privada
2007	1.826	-	-	1.041	433	-	-	352	-
2008	2.400	-	-	1.128	863	-	-	409	-
2009	2.260	-	-	1.171	657	-	-	432	-
2010	2.024	-	-	1.054	570	-	-	400	-

Fontes: SEC, MEC/Inep.

Nota: O mesmo aluno pode ter mais de uma matrícula.

3.3.1.3 Funções docentes na educação infantil, por localização e dependência administrativa, no município de Brumado, no estado da Bahia – 2007-2010

Ano	Funções Docentes								
	Total	Urbana				Rural			
		Federal	Estadual	Municipal	Privada	Federal	Estadual	Municipal	Privada
2007	107	-	-	61	25	-	-	21	-
2008	123	-	-	55	46	-	-	22	-
2009	112	-	-	62	30	-	-	20	-
2010	104	-	-	59	27	-	-	18	-

Fontes: SEC, MEC/Inep.

Nota: Em função docente está contabilizada a atuação do professor em cada etapa de ensino, que pode ocorrer em mais de uma unidade escolar, em mais de uma dependência administrativa e em mais de uma localização ou município.

3.3.2 Ensino fundamental

3.3.2.1 Estabelecimentos com ensino fundamental, por localização e dependência administrativa, no município de Brumado, no estado da Bahia – 2007-2010

Ano	Estabelecimentos								
	Total	Urbana				Rural			
		Federal	Estadual	Municipal	Privada	Federal	Estadual	Municipal	Privada
2007	34	-	6	12	7	-	1	8	-
2008	40	-	6	12	13	-	1	8	-
2009	37	-	3	15	10	-	-	9	-
2010	35	-	3	14	9	-	-	9	-

Fontes: SEC, MEC/Inep.

3.3.2.2 Matrícula inicial no ensino fundamental, por localização e dependência administrativa, no município de Brumado, no estado da Bahia – 2007-2010

Ano	Matrícula Inicial								
	Total	Urbana				Rural			
		Federal	Estadual	Municipal	Privada	Federal	Estadual	Municipal	Privada
2007	11.156	-	1.136	4.776	1.048	-	101	4.095	-
2008	11.374	-	1.053	4.615	1.475	-	87	4.144	-
2009	11.070	-	645	5.197	1.355	-	-	3.873	-
2010	10.414	-	652	4.854	1.390	-	-	3.518	-

Fontes: SEC, MEC/Inep.

Nota: O mesmo aluno pode ter mais de uma matrícula.

3.3.2.3 Funções docentes no ensino fundamental, por localização e dependência administrativa, no município de Brumado, no estado da Bahia – 2007-2010

Ano	Funções Docentes								
	Total	Urbana				Rural			
		Federal	Estadual	Municipal	Privada	Federal	Estadual	Municipal	Privada
2007	500	-	57	219	49	-	5	170	-
2008	521	-	69	174	92	-	5	181	-
2009	490	-	37	218	75	-	-	160	-
2010	548	-	37	242	84	-	-	185	-

Fontes: SEC, MEC/Inep.

Nota: Em função docente está contabilizada a atuação do professor em cada etapa de ensino, que pode ocorrer em mais de uma unidade escolar, em mais de uma dependência administrativa e em mais de uma localização ou município.

3.3.3 Ensino médio

3.3.3.1 Estabelecimentos com ensino médio, por localização e dependência administrativa, no município de Brumado, no estado da Bahia – 2007-2010

Ano	Estabelecimentos								
	Total	Urbana				Rural			
		Federal	Estadual	Municipal	Privada	Federal	Estadual	Municipal	Privada
2007	6	-	3	-	3	-	-	-	-
2008	7	-	3	-	4	-	-	-	-
2009	7	-	3	-	4	-	-	-	-
2010	6	-	3	-	3	-	-	-	-

Fontes: SEC, MEC/Inep.

3.3.3.2 Matrícula inicial no ensino médio, por localização e dependência administrativa, no município de Brumado, no estado da Bahia – 2007-2010

Ano	Matrícula Inicial								
	Total	Urbana				Rural			
		Federal	Estadual	Municipal	Privada	Federal	Estadual	Municipal	Privada
2007	3.466	-	3.134	-	332	-	-	-	-
2008	3.574	-	3.193	-	381	-	-	-	-
2009	3.471	-	3.108	-	363	-	-	-	-
2010	3.167	-	2.892	-	275	-	-	-	-

Fontes: SEC, MEC/Inep.

Nota: O mesmo aluno pode ter mais de uma matrícula.

3.3.3.3 Funções docentes no ensino médio, por localização e dependência administrativa, no município de Brumado, no estado da Bahia – 2007-2010

Ano	Funções Docentes								
	Total	Urbana				Rural			
		Federal	Estadual	Municipal	Privada	Federal	Estadual	Municipal	Privada
2007	118	-	88	-	30	-	-	-	-
2008	151	-	105	-	46	-	-	-	-
2009	143	-	103	-	40	-	-	-	-
2010	142	-	108	-	34	-	-	-	-

Fontes: SEC, MEC/Inep.

Nota: Em função docente está contabilizada a atuação do professor em cada etapa de ensino, que pode ocorrer em mais de uma unidade escolar, em mais de uma dependência administrativa e em mais de uma localização ou município.



3.3.4 Educação de jovens e adultos

3.3.4.1 Estabelecimentos com educação de jovens e adultos, por localização e dependência administrativa, no município de Brumado, no estado da Bahia – 2007-2010

Ano	Estabelecimentos								
	Total	Urbana				Rural			
		Federal	Estadual	Municipal	Privada	Federal	Estadual	Municipal	Privada
2007	12	-	4	5	-	-	-	3	-
2008	13	-	5	5	-	-	-	3	-
2009	11	-	2	7	-	-	-	2	-
2010	8	-	3	3	-	-	-	2	-

Fontes: SEC, MEC/Inep.

3.3.4.2 Matrícula inicial na educação de jovens e adultos, por localização e dependência administrativa, no município de Brumado, no estado da Bahia – 2007-2010

Ano	Matrícula Inicial								
	Total	Urbana				Rural			
		Federal	Estadual	Municipal	Privada	Federal	Estadual	Municipal	Privada
2007	1.872	-	616	989	-	-	-	267	-
2008	1.758	-	655	834	-	-	-	269	-
2009	1.440	-	267	941	-	-	-	232	-
2010	1.203	-	295	707	-	-	-	201	-

Fontes: SEC, MEC/Inep.

Nota: O mesmo aluno pode ter mais de uma matrícula.

3.3.4.3 Funções docentes na educação de jovens e adultos, por localização e dependência administrativa, no município de Brumado, no estado da Bahia – 2007-2010

Ano	Funções Docentes								
	Total	Urbana				Rural			
		Federal	Estadual	Municipal	Privada	Federal	Estadual	Municipal	Privada
2007	66	-	31	21	-	-	-	14	-
2008	86	-	34	34	-	-	-	18	-
2009	66	-	17	35	-	-	-	14	-
2010	65	-	27	27	-	-	-	11	-

Fontes: SEC, MEC/Inep.

Nota: Em função docente está contabilizada a atuação do professor em cada etapa de ensino, que pode ocorrer em mais de uma unidade escolar, em mais de uma dependência administrativa e em mais de uma localização ou município.

3.3.5 Educação Superior

3.3.5.1 Instituições de educação superior, segundo a dependência administrativa, no município de Brumado, no estado da Bahia – 2007-2010

Ano	Total	Instituições			
		Federal	Estadual	Municipal	Privada
2007	1	-	1	-	-
2008	1	-	1	-	-
2009	3	-	2	-	1
2010	10	-	3	-	7

Fonte: MEC/Inep.

3.3.5.2 Matrícula na educação superior, segundo a dependência administrativa, no município de Brumado, no estado da Bahia – 2007-2010

Ano	Total	Matrícula			
		Federal	Estadual	Municipal	Privada
2007	338	-	338	-	-
2008	217	-	217	-	-
2009	615	-	588	-	27
2010	1.112	-	455	-	657

Fonte: MEC/Inep.

Nota: A partir de 2008 inclui os cursos de graduação à distância.

3.3.5.3 Concluintes da educação superior, segundo a dependência administrativa, no município de Brumado, no estado da Bahia – 2007-2010

Ano	Total	Concluintes			
		Federal	Estadual	Municipal	Privada
2007	170	-	170	-	-
2008	54	-	54	-	-
2009	111	-	111	-	-
2010	198	-	58	-	140

Fonte: MEC/Inep.

Nota: A partir de 2008 inclui os cursos de graduação à distância.

3.3.5.4 Matrícula e concluintes por áreas e cursos, no município de Brumado, no estado da Bahia – 2007-2010

Áreas e Cursos	Matrícula				Concluintes			
	2007	2008	2009	2010	2007	2008	2009	2010
Ciências sociais, negócios e direito - administração	-	-	-	199	-	-	-	33
Ciências sociais, negócios e direito - administração pública	-	-	-	1	-	-	-	-
Ciências sociais, negócios e direito - ciências contábeis	-	-	-	39	-	-	-	-
Ciências sociais, negócios e direito - competências gerenciais	-	-	-	8	-	-	-	1
Ciências sociais, negócios e direito - gestão de comercio	-	-	-	1	-	-	-	-
Ciências sociais, negócios e direito - gestão de pessoal / recursos humanos	-	-	-	8	-	-	-	-
Ciências sociais, negócios e direito - gestão financeira	-	-	-	3	-	-	-	-
Ciências sociais, negócios e direito - gestão logística	-	-	-	3	-	-	-	-
Ciências sociais, negócios e direito - mercadologia (marketing)	-	-	-	5	-	-	-	-
Ciências sociais, negócios e direito - secretariado	-	-	-	4	-	-	-	2
Ciências, matemática e computação - tecnologia da informação	-	-	-	4	-	-	-	-
Educação - educação a distância	-	-	22	-	-	-	-	-
Educação - formação de professor de física	-	-	-	33	-	-	-	-
Educação - formação de professor de história	-	-	-	18	-	-	-	11
Educação - formação de professor de letras	243	-	1	-	75	-	1	-
Educação - formação de professor de língua/literatura vernácula (português)	-	-	254	264	-	-	95	58
Educação - formação de professor de língua/literatura vernácula e língua estrangeira moderna	-	-	-	23	-	-	-	-
Educação - formação de professor de matemática	-	-	66	33	-	-	-	23
Educação - formação de professor de química	-	-	34	-	-	-	-	-
Educação - pedagogia	95	-	238	215	95	-	15	39
Educação - formação de professor de letras	-	217	-	-	-	54	-	-
Engenharia, produção e construção - produção industrial	-	-	-	19	-	-	-	3
Saúde e bem estar social - serviço social	-	-	-	232	-	-	-	28

Fonte: MEC/Inep.

Nota: A partir de 2008 inclui os cursos de graduação à distância.



3.4 Saúde

3.4.1 Hospitais conveniados com o SUS, segundo a esfera administrativa e leitos, no município de Brumado, no estado da Bahia – 2007-2010

Ano	Hospitais Segundo Esfera Administrativa					Leitos	
	Total	Federal	Estadual	Municipal	Privada	Existentes	SUS
2007	4	-	-	1	3	116	102
2008	4	-	-	1	3	124	102
2009	4	-	-	1	3	124	102
2010	3	-	-	1	2	125	114

Fontes: Datasus-CNES, Sesab/Suvisa/DIS.

3.4.2 Servidores estaduais da área de saúde, segundo o tipo de ocupação, no município de Brumado, no estado da Bahia – 2007-2010

Tipo de Ocupação	2007	2008	2009	2010
Total	80	79	80	80
Agente serviços de saúde	7	7	8	6
Assistente social	1	1	1	1
Atendente de enfermagem	5	5	5	5
Atendente rural	2	2	2	1
Auxiliar de enfermagem	24	23	25	28
Auxiliar serviços de saúde/Atendente rural	2	2	1	1
Enfermeiro	6	6	5	4
Farmacêutico	3	3	3	3
Fisioterapeuta	-	-	-	-
Médico	17	17	17	17
Nutricionista	-	-	-	-
Odontólogo	4	4	4	4
Técnico em patologia clínica	1	1	1	1
Técnico em radiologia	-	-	-	-
Outras ocupações	8	8	8	9

Fonte: Sesab.

3.4.3 Óbitos, por grupo de causas, no município de Brumado, no estado da Bahia – 2007-2010

Grupo de Causas	2007	2008	2009	2010
Total	258	281	316	339
Algumas afecções originadas no período perinatal	16	10	16	17
Algumas doenças infecciosas e parasitárias	17	11	10	18
Causas externas de morbidade e mortalidade	32	20	32	37
Doenças da pele e tecido subcutâneo	1	-	1	-
Doenças do aparelho circulatório	73	65	77	70
Doenças do aparelho digestivo	12	20	21	14
Doenças do aparelho geniturinário	2	4	9	4
Doenças do aparelho respiratório	27	29	28	29
Doenças do olho e anexos	-	-	-	-
Doenças do ouvido e da apófise mastóide	-	-	-	-
Doenças do sangue e dos órgãos hematopoéticos e alguns transtornos imunitários	3	2	4	2
Doenças do sistema nervoso	3	5	7	5
Doenças do sistema osteomuscular e do tecido conjuntivo	1	-	-	1
Doenças endócrinas, nutricionais e metabólicas	11	14	30	31
Gravidez, parto e puerpério	1	0	-	-
Malformações congênitas, deformidades e anomalias cromossômicas	3	5	2	4
Neoplasias (tumores)	31	68	53	49
Sintomas, sinais e achados anormais de exames clínicos e de laboratório não classificados em outro item (causas mal definidas)	19	18	24	57
Transtornos mentais e comportamentais	6	10	2	1

Fontes: Sesab/Suvisa/DIS, MS-SIM.

3.4.4 Óbitos, por faixa etária, no município de Brumado, no estado da Bahia – 2007-2010

Ano	Faixa Etária						
	Total	< 1 Ano	1 a 4	5 a 14	15 a 49	≥ 50 anos	Idade Ignorada
2007	258	20	-	4	43	191	-
2008	281	14	-	4	54	209	-
2009	316	20	3	1	57	235	-
2010	339	20	2	5	66	246	-

Fontes: Sesab/Suvisa/DIS, MS-SIM.



3.4.5 Casos de algumas doenças transmissíveis, de notificação obrigatória, independentes de confirmação, no município de Brumado, no estado da Bahia – 2007-2010

Doenças Transmissíveis	2007	2008	2009	2010
Total	107	97	397	724
Chagas aguda	-	-	-	-
Coqueluche	-	-	-	-
Dengue	16	38	336	641
Difteria	-	-	-	-
Doenças exantemáticas ⁽¹⁾	2	1
Esquistossomose ⁽²⁾	-	-
Febre tifóide	-	-	-	-
Hanseníase ⁽³⁾	27	17	20	30
Hepatite viral	24	13	12	37
Leishmaniose tegumentar ⁽³⁾	3	1	-	-
Leishmaniose visceral	19	12	12	3
Leptospirose	-	1	-	1
Malária	-	-	-	-
Meningites	5	6	5	6
Paralisia flácida	-	-	-	-
Tétano acidental	-	-	-	-
Tétano neonatal	-	-	-	-
Tuberculose extra-pulmonar	6	2	1	1
Tuberculose pulmonar	7	7	9	4

Fontes: Sesab/Suvisa/DIS, MS-Sinan.

Nota: Para 2007, dados processados em 02-04-2009; para 2008, em 20-11-2009, para 2009, em 06-08-2010 e para 2010, em 26.01.2012.

(1) Casos suspeitos de sarampo e rubéola sem confirmação.

(2) Casos confirmados.

(3) Casos notificados em área não endêmica.

3.4.6 Casos de algumas doenças sexualmente transmissíveis, de notificação obrigatória, independentes de confirmação, no município de Brumado, no estado da Bahia – 2007-2010

Ano	Aids ⁽¹⁾	Condiloma Acuminado	Herpes Genital	Sífilis		
				Congênita	Em Adulto	Gestante
2007	2	-	-	-	-	-
2008	4	1	2	-	-	-
2009	-	5	2	1	1	-
2010	4	-	11	-	11	-

Fontes: Sesab/Suvisa/DIS, MS-Sinan.

Nota: Para 2007, dados processados em 02-04-2009; para 2008, em 20-11-2009, para 2009, em 06-08-2010 e para 2010, em 26.01.2012.

(1) Casos confirmados.

3.5 Índice de Desenvolvimento Social

3.5.1 Índice de Desenvolvimento Social, segundo seus componentes, no município de Brumado, no estado da Bahia – 2002, 2004, 2006

Ano	INS	Classificação ⁽¹⁾	INE	Classificação ⁽¹⁾	ISB	Classificação ⁽¹⁾	IRMCH	Classificação ⁽¹⁾	IDS	Classificação ⁽¹⁾
2002	5.041,91	82º	5.016,13	130º	5.101,20	52º	5.173,26	24º	5.082,77	40º
2004	5.032,68	100º	5.032,54	100º	5.094,31	53º	5.173,26	24º	5.082,87	37º
2006	5.027,53	119º	5.002,52	180º	5.079,52	66º	5.173,26	24º	5.070,29	43º

Fonte: SEI.

Notas: INS – Índice do Nível de Saúde.

INE – Índice do Nível de Educação.

ISB – Índice dos Serviços Básicos.

IRMCH – Índice de Renda Média dos Chefes de Família.

IDS – Índice de Desenvolvimento Social.

(1) Posição em relação aos demais municípios do Estado.

3.5.2 Situação do Programa Bolsa Família no município de Brumado, no estado da Bahia – 2010/2012

Dados Gerais	Quantidade	Período
População total do município	64.602	2010
Total de famílias cadastradas ⁽¹⁾	12.271	ago/2012
Número de famílias beneficiárias do Programa Bolsa Família	7.897	out/2012

Fonte: MDS, IBGE.

(1) O total de famílias cadastradas poderá, conforme a legislação do CadÚnico, incluir famílias que tenham renda familiar per capita maior que meio salário mínimo. Isso explica a possível diferença de valores entre o total de famílias cadastradas.

4 Transporte

4.1 Veículos registrados, por tipo, no município de Brumado, no estado da Bahia – 2008-2011

Ano	Automóvel	Caminhão	Camioneta	Micro-ônibus	Moto	Ônibus	Outros
2008	5.820	1.283	1.780	123	7.117	190	954
2009	6.450	1.314	1.925	141	8.451	213	1.089
2010	7.056	1.457	2.114	172	9.692	232	1.278
2011	7.858	1.603	2.326	198	11.111	263	1.426

Fonte: Detran.

5 Serviços Básicos

5.1 Energia Elétrica

5.1.1 Consumidores de energia elétrica, por classe, no município de Brumado, no estado da Bahia – 2008-2011

Ano	Residencial	Industrial	Comercial	Rural	Serviços e Poderes Públicos	Outros ⁽¹⁾	Total
2008	17.716	137	1.990	1.965	294	4	22.106
2009	18.556	137	2.094	2.137	306	4	23.234
2010	19.417	137	2.235	2.351	317	4	24.461
2011	19.609	142	2.250	2.883	315	3	25.202

Fonte: Coelba.

(1) Consumidores próprios dos sistemas Coelba.



5.1.2 Consumo de energia elétrica, por classe, no município de Brumado, no estado da Bahia – 2008-2011 (KWh)

Ano	Residencial	Industrial	Comercial	Rural	Serviços e Poderes Públicos	Outros ⁽¹⁾	Total
2008	17.806.796	91.580.489	6.721.195	2.355.106	8.318.611	158.814	126.941.011
2009	19.531.969	86.340.671	7.622.798	2.972.351	10.068.284	145.579	126.681.652
2010	21.689.849	98.243.736	8.495.565	3.760.120	9.855.413	135.051	142.179.734
2011	22.684.736	101.604.503	9.060.128	4.177.126	10.037.177	119.633	147.683.303

Fonte: Coelba.

(1) Consumo próprio dos sistemas Coelba.

5.2 Abastecimento d'Água

5.2.1 Ligações, economias e volume de água faturado no município de Brumado, no estado da Bahia 2007-2010

Ano	Ligações	Economias	Volume (m³)
2007	14.015	14.528	2.402.509
2008	14.474	15.025	2.423.269
2009	15.066	15.675	2.476.569
2010	15.676	16.456	2.589.844

Fonte: Embasa.

5.3 Correios

5.3.1 Agências de correios e unidades operacionais de atendimento no município de Brumado, no estado da Bahia – 2007-2010

Ano	Total	Agência de Correio	Agência de Correio Comunitária	Agência de Correio Franqueada	Caixa de Coleta	Posto de Venda de Selo	Outros
2007	6	1	3	1	1	-	-
2008	7	1	4	1	1	-	-
2009	7	1	4	1	1	-	-
2010	7	1	4	1	1	-	-

Fonte: EBCT.

5.4 Bancos

5.4.1 Distribuição de agências bancárias no município de Brumado, no estado da Bahia – 2007-2010

Ano	Natureza Administrativa	
	Federal	Particular
2007	2	1
2008	2	1
2009	2	1
2010	2	1

Fonte: Banco Central.

6 Informações Econômicas

6.1 Agropecuária

6.1.1 Produção, área colhida e rendimento médio dos principais produtos agrícolas no município de Brumado, no estado da Bahia – 2007-2010

Produtos	2007			2008			2009			2010		
	Produção (t)	Área Colhida (ha)	Rendimento Médio (kg/ha)	Produção (t)	Área Colhida (ha)	Rendimento Médio (kg/ha)	Produção (t)	Área Colhida (ha)	Rendimento Médio (kg/ha)	Produção (t)	Área Colhida (ha)	Rendimento Médio (kg/ha)
Algodão herbáceo (em caroço)	1200	720	600	600	390	650	350	126	360	350	210	600
Coco-da-baía ⁽¹⁾	20	72	3.600	20	72	3.600	20	72	3.600	20	80	4.000
Feijão (em grão)	1800	360	200	2000	920	460	2750	330	120	0	0	-
Mamona (baga)	70	70	1.000	700	700	1.000	800	640	800	230	230	1.000
Mandioca	100	1000	10.000	100	1000	10.000	100	1500	15.000	110	1650	15.000
Manga	25	225	9.000	15	225	15.000	25	375	15.000	25	375	15.000
Melancia	400	6000	15.000	-	-	-	500	7500	15.000	550	8800	16.000
Milho (em grão)	120	36	300	700	252	360	1000	120	120	0	0	-

Fonte: IBGE-PPM.

(1) Quantidade produzida em mil frutos e rendimento médio em frutos por hectare.

6.1.2 Efetivo dos principais rebanhos no município de Brumado, no estado da Bahia – 2007-2010

Tipo de Rebanho	Efetivo (cabeças)			
	2007	2008	2009	2010
Asininos	648	587	507	411
Bovinos	41.244	43.306	52.810	48.062
Caprinos	26.995	28.614	29.186	29.769
Equinos	3.771	3.921	3.979	4.078
Galinhas	37.914	39.430	40.218	41.022
Galos, frangas, frangos e pintos	49.498	50.487	51.496	52.268
Muare	1.172	1.204	1.228	1.243
Ovinos	11.129	12.286	12.659	12.937
Suínos	15.697	16.232	16.490	16.741

Fonte: IBGE-PPM.

6.1.3 Produção dos principais produtos de origem animal no município de Brumado, no estado da Bahia 2007-2010

Produto	2007	2008	2009	2010
Leite (mil litros)	4.130	4.137	4.354	3.962
Ovos de Galinha (mil dúzias)	136	154	182	185

Fonte: IBGE-PPM.



6.1.4 Financiamentos concedidos a produtores e cooperativas, por atividade e finalidade, no município de Brumado, no estado da Bahia – 2008-2011

Ano/Atividade	Custeio		Investimento		Comercialização		Total	
	Contrato	Valor (R\$ 1,00)	Contrato	Valor (R\$ 1,00)	Contrato	Valor (R\$1,00)	Contrato	Valor (R\$ 1,00)
2008								
Agrícola	43	132.469,51	11	29.828,74	-	-	54	162.298,25
Pecuária	280	996.863,23	126	190.879,95	-	-	406	1.187.743,18
2009								
Agrícola	19	66.150,48	14	92.849,70	-	-	33	159.000,18
Pecuária	323	1.235.230,00	436	593.735,55	-	-	759	1.828.965,55
2010								
Agrícola	15	61.528,88	18	135.350,00	-	-	33	196.878,88
Pecuária	330	2.116.187,28	225	703.905,56	-	-	555	2.820.092,84
2011								
Agrícola	8	28.228,70	52	69.341,50	-	-	60	97.570,20
Pecuária	213	2.341.868,59	553	1.284.022,76	-	-	766	3.625.891,35

Fonte: Banco Central.

6.2 PIB Municipal

6.2.1 Valor Adicionado, PIB e PIB per capita a preços correntes no município de Brumado, no estado da Bahia – 2006-2009

Ano	Valor Adicionado (R\$ milhões)			Valor Adicionado APU ⁽²⁾ (R\$ milhões)	Impostos Sobre Produtos (R\$ milhões)	PIB (R\$ milhões)	PIB Per Capita (R\$ 1,00)
	Agropecuária	Indústria	Serviços ⁽¹⁾				
2006	8,16	126,07	198,11	67,52	36,01	368,35	5.668,64
2007	10,01	118,37	218,67	72,84	35,22	382,27	6.243,63
2008	12,00	133,87	239,89	79,22	36,67	422,43	6.557,67
2009 ⁽³⁾	13,36	155,21	277,23	90,34	35,19	480,99	7.440,85

Fontes: SEI, IBGE.

(1) Inclui APU.

(2) Administração Pública (atividades governamentais).

(3) Dados sujeitos a retificações.

6.3 Finanças Públicas

6.3.1 Arrecadação municipal, estadual e transferências constitucionais no município de Brumado, no estado da Bahia – 2007-2010

(R\$1,00)

Ano	Municipal ⁽¹⁾			Estadual				Transferências	
	IPTU	ISS	Total	ICMS	IPVA	ITD	Total	Estado	União
2007	444.308,65	2.713.442,73	3.157.751,38	17.615.790,34	2.339.385,31	38.861,72	19.994.037,37	8.627.418,84	13.084.569,55
2008	429.898,91	3.202.205,23	3.632.104,14	19.105.415,88	2.962.402,18	27.305,52	22.095.123,58	10.036.617,96	15.902.760,81
2009	528.144,83	2.912.877,73	3.441.022,56	20.184.278,93	3.468.134,08	65.621,87	23.718.034,88	9.904.931,18	14.887.813,89
2010	585.698,93	3.702.236,59	4.287.935,52	28.271.471,77	3.840.167,25	18.298,99	32.129.938,01	11.893.291,35	15.979.761,53

Fontes: STN, Sefaz-BA.

(1) Dados do Finanças do Brasil-Finbra.

6.4 Índice de Desenvolvimento Econômico

6.4.1 Índice de Desenvolvimento Econômico, segundo seus componentes, no município de Brumado, no estado da Bahia – 2002, 2004, 2006

Ano	INF	Classificação ⁽¹⁾	IQM	Classificação ⁽¹⁾	IPM	Classificação ⁽¹⁾	IDE	Classificação ⁽¹⁾
2002	5.026,18	20º	5.010,50	24º	5.012,42	28º	5.016,36	25º
2004	5.028,68	19º	5.013,32	22º	5.013,32	28º	5.018,43	25º
2006	5.087,17	35º	5.059,05	39º	5.008,25	30º	5.051,38	37º

Fonte: SEL.

Notas: INF – Índice de Infraestrutura.

IQM – Índice de Qualificação da Mão de Obra.

IPM – Índice do Produto Municipal.

IDE – Índice de Desenvolvimento Econômico.

(1) Posição em relação aos demais municípios do Estado.

7 Justiça Eleitoral

7.1 Eleitorado e abstenção nas eleições no município de Brumado, no estado da Bahia – 2010

Especificação	Dados Gerais
Eleitorado	41.555
Abstenção - 1º turno %	14,18
Abstenção - 2º turno %	15,46

Fonte: TSE.

7.2 Resultado das eleições para presidente e governador no município de Brumado, no estado da Bahia – 2010

Cargos/Partidos	Votos		Situação
	Nominais	% Votos Válidos	
Presidente - 2º turno			
PT	25.707	77,41	Eleito
PSDB	7.504	22,59	Não eleito
Governador - 1º turno			
PT	18.481	59,54	Eleito
DEM	3.510	11,31	Não eleito
Outros	9.049	29,15	Não eleito

Fonte: TSE.

7.3 Resultado das eleições para prefeito no município de Brumado, no estado da Bahia – 2008

Cargo/Partidos	Votos		Situação
	Nominais	% Votos Válidos	
Prefeito - 1º turno			
PV	196	0,58	Não eleito
PSDB	19.448	57,52	Eleito
PMDB	14.166	41,90	Não eleito

Fonte: TSE.

Caculé



Foto: Lourival Custódio



1 Informações Gerais

1.1 Regionalização

Mesorregião Geográfica: Centro Sul Baiano

Microrregião Geográfica: 26. Guanambi

Região Econômica: 13. Serra Geral

Região Administrativa: 24. Caetité

Eixo de Desenvolvimento: Planalto Central

Território de Identidade: 13. Sertão Produtivo

Incluído na Região Semiárida

1.2 Legislação Político/Administrativa

Lei de Criação: nº 1.365 de 14/08/1919

Lei Vigente: nº 12.608 de 27/12/2012. Publicada no DOE de 28/12/2012

Outras Leis de Referência: Caetité nº 12.608 de 27/12/2012. Publicada no DOE de 28/12/2012; Guajeru nº 12.564 de 10/01/2012. Publicada no DOE de 11/01/2012; Ibiassucê nº 12.608 de 27/12/2012. Publicada no DOE de 28/12/2012; Jacaraci nº 12.564 de 10/01/2012. Publicada no DOE de 11/01/2012; Licínio de Almeida nº 12.564 de 10/01/2012. Publicada no DOE de 11/01/2012; e Rio do Antônio nº 12.608 de 27/12/2012. Publicada no DOE de 28/12/2012

Município de Origem: Caetité

Distritos: Caculé (sede)

Limites Intermunicipais: Caetité, Guajeru, Ibiassucê, Jacaraci, Licínio de Almeida e Rio do Antônio

2 Informações Geográficas

2.1 Indicadores Geográficos

2.1.1 Área, coordenadas geográficas, altitude e distância da capital

Área (Km ²)	Coordenadas Geográficas		Altitude (m)	Distância da Capital (Km)
	Latitude Sul	Longitude Oeste		
668,4	-14°30'12"	42°13'20"	587	633

Fontes: IBGE (2010), Derba (2007).

Nota: Os dados de área não foram atualizados com a poligonal atual, redefinida a partir da Lei nº 12.057, de 11 de janeiro de 2011. O cálculo das áreas dos municípios é de responsabilidade do IBGE, conforme legislação em vigor.

2.2 Recursos Naturais

2.2.1 Clima

Tipo Climático: **Semiárido**

Temperatura média anual (°C): **23,3**

Período chuvoso: **novembro a abril**

Pluviosidade anual (mm): **732,5**

2.2.2 Solo

Latossolos, Luvisolos, Cambissolos e Neossolos

2.2.3 Vegetação

Caatinga Arbórea Aberta, sem palmeiras, Ecótono Contato Caatinga-Floresta Estacional, Caatinga Arbórea Densa, com palmeiras e Contato Cerrado-Floresta Estacional Decidual Montana

2.2.4 Geomorfologia

Patamares do Médio Rio de Contas, Patamares Oriental e Ocidental do Espinhaço e Chapadas do Alto Rio Pardo

2.2.5 Geologia

Depósitos Eluvionares e Coluvionares, Biotita, Gnaisses, Rochas Básicas-Ultrabásicas e Metamafitos

2.2.6 Ocorrências minerais

Argila

2.2.7 Hidrografia

Bacia hidrográfica: **Bacia do Rio de Contas**

Rio(s) principal(is): **Rio do Antônio, Rio do Salto, Rio do Paiol, Riacho do Barreiro e Riacho da Faca**

Áreas irrigadas: -

Espelhos d'água: **Açude Truvisco, Açude Mocambo, Açude Comocoxico, Açude Barreiro e Açude do Coelho**

2.3 Área Especial

2.3.1 Unidades de conservação -

2.3.2 Projetos de assentamento de reforma agrária -

2.3.3 Projetos cédula da terra -

2.3.4 Projetos crédito fundiário e combate à pobreza rural -



3 Características Demográficas e Sociais

3.1 Demografia

3.1.1 População, área e densidade demográfica do município de Caculé, no estado da Bahia – 2000/2010

Ano	População	Área (km ²)	Densidade Demográfica (hab/km ²)
2000	20.339	685,91	29,65
2010	22.236	668,40	33,27

Fonte: IBGE-Censo Demográfico.

3.1.2 População, por situação de domicílio, no município de Caculé, no estado da Bahia – 2010

Situação de Domicílio	População
Total	22.236
Urbana	13.309
Rural	8.927

Fonte: IBGE-Censo Demográfico.

3.1.3 População, por sexo, no município de Caculé, no estado da Bahia – 2010

Sexo	População
Total	22.236
Homens	11.137
Mulheres	11.099

Fonte: IBGE-Censo Demográfico.

3.1.4 Domicílios, por espécie, no município de Caculé, no estado da Bahia – 2010

Espécie	Domicílios
Total geral	7.848
Particulares	7.841
Ocupados	6.337
Não ocupados	1.504
Fechado	-
Uso ocasional	432
Vago	1.072
Coletivos	7
Com morador	2
Sem morador	5

Fonte: IBGE-Censo Demográfico.

3.2 Pessoal Ocupado

3.2.1 Pessoal ocupado no mercado formal de trabalho, por setor de atividade econômica, no município de Caculé, no estado da Bahia – 2007-2010

Setor de Atividade	2007	2008	2009	2010
Extrativa mineral	-	-	-	-
Indústria de transformação	330	358	425	512
Serviços industriais de utilidade pública	-	-	-	-
Construção civil	4	1	-	17
Comércio	425	483	543	623
Serviços	157	128	145	228
Administração pública	708	694	722	726
Agropecuária, extrativa vegetal, caça e pesca	18	17	34	17

Fonte: Ministério do Trabalho-RAIS.

3.2.2 Grau de instrução do pessoal ocupado no mercado formal de trabalho, no município de Caculé, no estado da Bahia – 2007-2010

Grau de Instrução	2007	2008	2009	2010
Analfabeto	9	11	13	13
Até o 5º ano incompleto do ensino fundamental	173	163	173	203
5º ano completo do ensino fundamental	137	136	134	159
Do 6º ao 9º ano incompleto do ensino fundamental	181	177	205	288
Ensino fundamental completo	255	244	267	164
Ensino médio incompleto	149	143	159	152
Ensino médio completo	669	720	822	890
Educação superior incompleta	14	18	15	43
Educação superior completa	55	69	81	200
Mestrado completo	-	-	-	11
Doutorado completo	-	-	-	-

Fonte: Ministério do Trabalho-RAIS.

3.3 Educação

3.3.1 Educação infantil

3.3.1.1 Estabelecimentos com educação infantil, por localização e dependência administrativa, no município de Caculé, no estado da Bahia – 2007-2010

Ano	Estabelecimentos								
	Total	Urbana				Rural			
		Federal	Estadual	Municipal	Privada	Federal	Estadual	Municipal	Privada
2007	17	-	-	9	1	-	-	7	-
2008	16	-	-	8	1	-	-	7	-
2009	12	-	-	5	1	-	-	6	-
2010	13	-	-	5	1	-	-	7	-

Fontes: SEC, MEC/Inep.



3.3.1.2 Matrícula inicial na educação infantil, por localização e dependência administrativa, no município de Caculé, no estado da Bahia – 2007-2010

Ano	Matrícula Inicial								
	Total	Urbana				Rural			
		Federal	Estadual	Municipal	Privada	Federal	Estadual	Municipal	Privada
2007	1.070	-	-	724	31	-	-	315	-
2008	970	-	-	632	39	-	-	299	-
2009	665	-	-	505	36	-	-	124	-
2010	618	-	-	431	43	-	-	144	-

Fontes: SEC, MEC/Inep.

Nota: O mesmo aluno pode ter mais de uma matrícula.

3.3.1.3 Funções docentes na educação infantil, por localização e dependência administrativa, no município de Caculé, no estado da Bahia – 2007-2010

Ano	Funções Docentes								
	Total	Urbana				Rural			
		Federal	Estadual	Municipal	Privada	Federal	Estadual	Municipal	Privada
2007	54	-	-	37	3	-	-	14	-
2008	56	-	-	39	3	-	-	14	-
2009	42	-	-	32	3	-	-	7	-
2010	40	-	-	29	3	-	-	8	-

Fontes: SEC, MEC/Inep.

Nota: Em função docente está contabilizada a atuação do professor em cada etapa de ensino, que pode ocorrer em mais de uma unidade escolar, em mais de uma dependência administrativa e em mais de uma localização ou município.

3.3.2 Ensino fundamental

3.3.2.1 Estabelecimentos com ensino fundamental, por localização e dependência administrativa, no município de Caculé, no estado da Bahia – 2007-2010

Ano	Estabelecimentos								
	Total	Urbana				Rural			
		Federal	Estadual	Municipal	Privada	Federal	Estadual	Municipal	Privada
2007	18	-	3	6	1	-	-	8	-
2008	18	-	3	6	1	-	-	8	-
2009	18	-	3	6	1	-	-	8	-
2010	17	-	2	6	1	-	-	8	-

Fontes: SEC, MEC/Inep.

3.3.2.2 Matrícula inicial no ensino fundamental, por localização e dependência administrativa, no município de Caculé, no estado da Bahia – 2007-2010

Ano	Matrícula Inicial								
	Total	Urbana				Rural			
		Federal	Estadual	Municipal	Privada	Federal	Estadual	Municipal	Privada
2007	3.716	-	467	2.156	109	-	-	984	-
2008	3.516	-	456	2.042	105	-	-	913	-
2009	3.739	-	464	2.148	101	-	-	1.026	-
2010	3.646	-	497	2.130	82	-	-	937	-

Fontes: SEC, MEC/Inep.

Nota: O mesmo aluno pode ter mais de uma matrícula.

3.3.2.3 Funções docentes no ensino fundamental, por localização e dependência administrativa, no município de Caculé, no estado da Bahia – 2007-2010

Ano	Funções Docentes								
	Total	Urbana				Rural			
		Federal	Estadual	Municipal	Privada	Federal	Estadual	Municipal	Privada
2007	181	-	32	91	13	-	-	45	-
2008	203	-	50	93	14	-	-	46	-
2009	215	-	47	103	12	-	-	53	-
2010	220	-	45	105	15	-	-	55	-

Fontes: SEC, MEC/Inep.

Nota: Em função docente está contabilizada a atuação do professor em cada etapa de ensino, que pode ocorrer em mais de uma unidade escolar, em mais de uma dependência administrativa e em mais de uma localização ou município.

3.3.3 Ensino médio

3.3.3.1 Estabelecimentos com ensino médio, por localização e dependência administrativa, no município de Caculé, no estado da Bahia – 2007-2010

Ano	Estabelecimentos								
	Total	Urbana				Rural			
		Federal	Estadual	Municipal	Privada	Federal	Estadual	Municipal	Privada
2007	2	-	1	-	-	-	1	-	-
2008	2	-	1	-	-	-	1	-	-
2009	3	-	2	-	-	-	1	-	-
2010	3	-	2	-	-	-	1	-	-

Fontes: SEC, MEC/Inep.

3.3.3.2 Matrícula inicial no ensino médio, por localização e dependência administrativa, no município de Caculé, no estado da Bahia – 2007-2010

Ano	Matrícula Inicial								
	Total	Urbana				Rural			
		Federal	Estadual	Municipal	Privada	Federal	Estadual	Municipal	Privada
2007	1.033	-	908	-	-	-	125	-	-
2008	985	-	843	-	-	-	142	-	-
2009	920	-	789	-	-	-	131	-	-
2010	931	-	810	-	-	-	121	-	-

Fontes: SEC, MEC/Inep.

Nota: O mesmo aluno pode ter mais de uma matrícula.

3.3.3.3 Funções docentes no ensino médio, por localização e dependência administrativa, no município de Caculé, no estado da Bahia – 2007-2010

Ano	Funções Docentes								
	Total	Urbana				Rural			
		Federal	Estadual	Municipal	Privada	Federal	Estadual	Municipal	Privada
2007	41	-	34	-	-	-	7	-	-
2008	53	-	46	-	-	-	7	-	-
2009	60	-	54	-	-	-	6	-	-
2010	61	-	54	-	-	-	7	-	-

Fontes: SEC, MEC/Inep.

Nota: Em função docente está contabilizada a atuação do professor em cada etapa de ensino, que pode ocorrer em mais de uma unidade escolar, em mais de uma dependência administrativa e em mais de uma localização ou município.



3.3.4 Educação de jovens e adultos

3.3.4.1 Estabelecimentos com educação de jovens e adultos, por localização e dependência administrativa, no município de Caculé, no estado da Bahia – 2007-2010

Ano	Estabelecimentos								
	Total	Urbana				Rural			
		Federal	Estadual	Municipal	Privada	Federal	Estadual	Municipal	Privada
2007	6	-	2	3	-	-	-	1	-
2008	7	-	2	3	-	-	-	2	-
2009	7	-	2	3	-	-	-	2	-
2010	6	-	2	3	-	-	-	1	-

Fontes: SEC, MEC/Inep.

3.3.4.2 Matrícula inicial na educação de jovens e adultos, por localização e dependência administrativa, no município de Caculé, no estado da Bahia – 2007-2010

Ano	Matrícula Inicial								
	Total	Urbana				Rural			
		Federal	Estadual	Municipal	Privada	Federal	Estadual	Municipal	Privada
2007	803	-	375	339	-	-	-	89	-
2008	756	-	297	324	-	-	-	135	-
2009	634	-	262	279	-	-	-	93	-
2010	490	-	201	259	-	-	-	30	-

Fontes: SEC, MEC/Inep.

Nota: O mesmo aluno pode ter mais de uma matrícula.

3.3.4.3 Funções docentes na educação de jovens e adultos, por localização e dependência administrativa, no município de Caculé, no estado da Bahia – 2007-2010

Ano	Funções Docentes								
	Total	Urbana				Rural			
		Federal	Estadual	Municipal	Privada	Federal	Estadual	Municipal	Privada
2007	34	-	11	19	-	-	-	4	-
2008	50	-	17	22	-	-	-	11	-
2009	45	-	18	19	-	-	-	8	-
2010	47	-	21	22	-	-	-	4	-

Fontes: SEC, MEC/Inep.

Nota: Em função docente está contabilizada a atuação do professor em cada etapa de ensino, que pode ocorrer em mais de uma unidade escolar, em mais de uma dependência administrativa e em mais de uma localização ou município.

3.3.5 Educação Superior

3.3.5.1 Instituições de educação superior, segundo a dependência administrativa, no município de Caculé, no estado da Bahia – 2007-2010

Ano	Total	Instituições			
		Federal	Estadual	Municipal	Privada
2007	-	-	-	-	-
2008	-	-	-	-	-
2009	1	-	-	-	1
2010	3	-	-	-	3

Fonte: MEC/Inep.

3.3.5.2 Matrícula na educação superior, segundo a dependência administrativa, no município de Caculé, no estado da Bahia – 2007-2010

Ano	Total	Matrícula			
		Federal	Estadual	Municipal	Privada
2007	-	-	-	-	-
2008	-	-	-	-	-
2009	127	-	-	-	127
2010	151	-	-	-	151

Fonte: MEC/Inep.

Nota: A partir de 2008 inclui os cursos de graduação à distância.

3.3.5.3 Concluintes da educação superior, segundo a dependência administrativa, no município de Caculé, no estado da Bahia – 2007-2010

Ano	Total	Concluintes			
		Federal	Estadual	Municipal	Privada
2007	-	-	-	-	-
2008	-	-	-	-	-
2009	92	-	-	-	92
2010	54	-	-	-	54

Fonte: MEC/Inep.

Nota: A partir de 2008 inclui os cursos de graduação à distância.

3.3.5.4 Matrícula e concluintes por áreas e cursos, no município de Caculé, no estado da Bahia – 2007-2010

Áreas e Cursos	Matrícula				Concluintes			
	2007	2008	2009	2010	2007	2008	2009	2010
Ciências sociais, negócios e direito - administração pública	-	-	-	8	-	-	-	6
Ciências sociais, negócios e direito - competências gerenciais	-	-	-	23	-	-	-	4
Ciências sociais, negócios e direito - gestão de comércio	-	-	-	7	-	-	-	-
Ciências sociais, negócios e direito - gestão financeira	-	-	-	6	-	-	-	1
Ciências sociais, negócios e direito - mercadologia (marketing)	-	-	-	-	-	-	-	-
Ciências sociais, negócios e direito - secretariado	-	-	-	4	-	-	-	2
Educação - formação de professor de biologia	-	-	86	62	-	-	51	33
Educação - formação de professor de geografia	-	-	-	-	-	-	-	-
Educação - formação de professor de história	-	-	20	-	-	-	20	-
Educação - formação de professor de língua/literatura estrangeira moderna	-	-	-	-	-	-	-	-
Educação - formação de professor de língua/literatura vernácula e língua estrangeira moderna	-	-	21	-	-	-	21	-
Educação - formação de professor de matemática	-	-	-	-	-	-	-	-
Educação - normal superior	-	-	-	-	-	-	-	-
Educação - pedagogia	-	-	-	40	-	-	-	8
Engenharia, produção e construção - produção industrial	-	-	-	1	-	-	-	-

Fonte: MEC/Inep.

Nota: A partir de 2008 inclui os cursos de graduação à distância.

3.4 Saúde

3.4.1 Hospitais conveniados com o SUS, segundo a esfera administrativa e leitos, no município de Caculé, no estado da Bahia – 2007-2010

Ano	Hospitais Segundo Esfera Administrativa					Leitos	
	Total	Federal	Estadual	Municipal	Privada	Existentes	SUS
2007	1	-	-	-	1	54	54
2008	1	-	-	-	1	55	55
2009	1	-	-	-	1	49	49
2010	1	-	-	-	1	49	49

Fontes: Datasus-CNES, Sesab/Suvisa/DIS.

3.4.2 Servidores estaduais da área de saúde, segundo o tipo de ocupação, no município de Caculé, no estado da Bahia – 2007-2010

Tipo de Ocupação	2007	2008	2009	2010
Total	23	23	23	23
Agente serviços de saúde	-	-	-	-
Assistente social	-	-	-	-
Atendente de enfermagem	1	1	1	1
Atendente rural	-	-	-	-
Auxiliar de enfermagem	10	10	10	10
Auxiliar serviços de saúde/Atendente rural	-	-	-	-
Enfermeiro	-	-	-	-
Farmacêutico	2	2	2	2
Fisioterapeuta	-	-	-	-
Médico	4	4	4	4
Nutricionista	-	-	-	-
Odontólogo	2	2	2	2
Técnico em patologia clínica	-	-	-	-
Técnico em radiologia	-	-	-	-
Outras ocupações	4	4	4	4

Fonte: Sesab.

3.4.3 Óbitos, por grupo de causas, no município de Caculé, no estado da Bahia – 2007-2010

Grupo de Causas	2007	2008	2009	2010
Total	117	100	96	103
Algumas afecções originadas no período perinatal	8	1	2	-
Algumas doenças infecciosas e parasitárias	4	2	3	7
Causas externas de morbidade e mortalidade	7	7	8	9
Doenças da pele e tecido subcutâneo	1	-	-	-
Doenças do aparelho circulatório	37	26	25	25
Doenças do aparelho digestivo	8	10	3	4
Doenças do aparelho geniturinário	1	1	-	2
Doenças do aparelho respiratório	6	8	9	12
Doenças do olho e anexos	-	-	-	-
Doenças do ouvido e da apófise mastóide	-	-	-	-
Doenças do sangue e dos órgãos hematopoéticos e alguns transtornos imunitários	3	-	-	3
Doenças do sistema nervoso	2	-	-	2
Doenças do sistema osteomuscular e do tecido conjuntivo	-	-	1	-
Doenças endócrinas, nutricionais e metabólicas	5	8	7	7
Gravidez, parto e puerpério	-	-	1	-
Malformações congênitas, deformidades e anomalias cromossômicas	1	-	1	1
Neoplasias (tumores)	17	10	14	14
Sintomas, sinais e achados anormais de exames clínicos e de laboratório não classificados em outro item (causas mal definidas)	14	27	20	16
Transtornos mentais e comportamentais	3	-	2	1

Fontes: Sesab/Suvisa/DIS, MS-SIM.

3.4.4 Óbitos, por faixa etária, no município de Caculé, no estado da Bahia – 2007-2010

Ano	Faixa Etária						
	Total	< 1 Ano	1 a 4	5 a 14	15 a 49	≥ 50 anos	Idade Ignorada
2007	117	11	-	-	16	90	-
2008	100	3	-	-	17	80	-
2009	96	3	-	1	16	76	-
2010	102	2	2	1	18	79	-

Fontes: Sesab/Suvisa/DIS, MS-SIM.

3.4.5 Casos de algumas doenças transmissíveis, de notificação obrigatória, independentes de confirmação, no município de Caculé, no estado da Bahia – 2007-2010

Doenças Transmissíveis	2007	2008	2009	2010
Total	15	12	21	17
Chagas aguda	5	-	-	-
Coqueluche	-	-	-	-
Dengue	-	1	15	5
Difteria	-	-	-	-
Doenças exantemáticas ⁽¹⁾	-	-
Esquistossomose ⁽²⁾	-	-
Febre tifóide	-	-	-	-
Hanseníase ⁽³⁾	3	7	2	-
Hepatite viral	1	2	1	2
Leishmaniose tegumentar ⁽³⁾	-	-	-	1
Leishmaniose visceral	-	-	-	-
Leptospirose	-	-	-	-
Malária	-	-	-	-
Meningites	1	-	1	3
Paralisia flácida	-	-	-	-
Tétano acidental	-	-	-	-
Tétano neonatal	-	-	-	-
Tuberculose extra-pulmonar	-	-	-	-
Tuberculose pulmonar	5	2	2	6

Fontes: Sesab/Suvisa/DIS, MS-Sinan.

Nota: Para 2007, dados processados em 02-04-2009; para 2008, em 20-11-2009, para 2009, em 06-08-2010 e para 2010, em 26.01.2012.

(1) Casos suspeitos de sarampo e rubéola sem confirmação.

(2) Casos confirmados.

(3) Casos notificados em área não endêmica.

3.4.6 Casos de algumas doenças sexualmente transmissíveis, de notificação obrigatória, independentes de confirmação, no município de Caculé, no estado da Bahia – 2007-2010

Ano	Aids ⁽¹⁾	Condiloma Acuminado	Herpes Genital	Sífilis		
				Congênita	Em Adulto	Gestante
2007	1	-	-	-	-	-
2008	-	-	-	-	-	-
2009	-	-	-	-	-	-
2010	3	-	-	-	-	-

Fontes: Sesab/Suvisa/DIS, MS-Sinan.

Nota: Para 2007, dados processados em 02-04-2009; para 2008, em 20-11-2009, para 2009, em 06-08-2010 e para 2010, em 26.01.2012.

(1) Casos confirmados.

3.5 Índice de Desenvolvimento Social

3.5.1 Índice de Desenvolvimento Social, segundo seus componentes, no município de Caculé, no estado da Bahia – 2002, 2004, 2006

Ano	INS	Classificação ⁽¹⁾	INE	Classificação ⁽¹⁾	ISB	Classificação ⁽¹⁾	IRMCH	Classificação ⁽¹⁾	IDS	Classificação ⁽¹⁾
2002	5.031,29	108º	4.954,62	337º	5.070,29	77º	5.049,10	84º	5.026,13	100º
2004	5.044,87	69º	4.951,08	341º	5.051,65	99º	5.049,10	84º	5.024,00	105º
2006	4.997,39	216º	4.939,63	360º	5.042,73	106º	5.049,10	84º	5.007,02	151º

Fonte: SEL.

Notas: INS – Índice do Nível de Saúde.

INE – Índice do Nível de Educação.

ISB – Índice dos Serviços Básicos.

IRMCH – Índice de Renda Média dos Chefes de Família.

IDS – Índice de Desenvolvimento Social.

(1) Posição em relação aos demais municípios do Estado.

3.5.2 Situação do Programa Bolsa Família no município de Caculé, no estado da Bahia – 2010/2012

Dados Gerais	Quantidade	Período
População total do município	22.236	2010
Total de famílias cadastradas ⁽¹⁾	4.281	ago/2012
Número de famílias beneficiárias do Programa Bolsa Família	2.441	out/2012

Fonte: MDS, IBGE.

(1) O total de famílias cadastradas poderá, conforme a legislação do CadÚnico, incluir famílias que tenham renda familiar per capita maior que meio salário mínimo. Isso explica a possível diferença de valores entre o total de famílias cadastradas.

4 Transporte

4.1 Veículos registrados, por tipo, no município de Caculé, no estado da Bahia – 2008-2011

Ano	Automóvel	Caminhão	Camioneta	Micro-ônibus	Moto	Ônibus	Outros
2008	904	249	595	15	1.294	32	134
2009	1.028	273	642	20	1.477	40	147
2010	1.190	321	704	25	1.656	38	179
2011	1.399	352	784	25	1.856	40	209

Fonte: Detran.

5 Serviços Básicos

5.1 Energia Elétrica

5.1.1 Consumidores de energia elétrica, por classe, no município de Caculé, no estado da Bahia – 2008-2011

Ano	Residencial	Industrial	Comercial	Rural	Serviços e Poderes Públicos	Outros ⁽¹⁾	Total
2008	5.572	66	588	562	208	-	6.996
2009	5.752	68	606	567	212	-	7.205
2010	6.276	72	662	576	220	-	7.806
2011	6.675	72	684	596	229	-	8.256

Fonte: Coelba.
(1) Consumidores próprios dos sistemas Coelba.

5.1.2 Consumo de energia elétrica, por classe, no município de Caculé, no estado da Bahia – 2008-2011 (kWh)

Ano	Residencial	Industrial	Comercial	Rural	Serviços e Poderes Públicos	Outros ⁽¹⁾	Total
2008	4.949.572	2.165.565	1.704.453	836.092	1.725.045	-	11.380.727
2009	5.422.897	2.235.051	1.850.386	804.422	1.872.230	-	12.184.986
2010	6.096.342	2.316.107	2.090.004	942.092	1.975.129	-	13.419.674
2011	6.580.342	2.563.009	2.248.536	995.069	2.667.307	-	15.054.263

Fonte: Coelba.
(1) Consumo próprio dos sistemas Coelba.

5.2 Abastecimento d'Água

5.2.1 Ligações, economias e volume de água faturado no município de Caculé, no estado da Bahia – 2007-2010

Ano	Ligações	Economias	Volume (m³)
2007	4.203	4.707	711.778
2008	4.377	4.972	741.465
2009	4.454	5.105	742.012
2010	4.556	5.234	769.611

Fonte: Embasa.

5.3 Correios

5.3.1 Agências de correios e unidades operacionais de atendimento no município de Caculé, no estado da Bahia – 2007-2010

Ano	Total	Agência de Correio	Agência de Correio Comunitária	Agência de Correio Franqueada	Caixa de Coleta	Posto de Venda de Selo	Outros
2007	5	1	1	-	3	-	-
2008	5	1	1	-	3	-	-
2009	5	1	1	-	3	-	-
2010	4	1	1	-	2	-	-

Fonte: EBCT.

5.4 Bancos

5.4.1 Distribuição de agências bancárias no município de Caculé, no estado da Bahia – 2007-2010

Ano	Natureza Administrativa	
	Federal	Particular
2007	1	1
2008	1	1
2009	1	1
2010	1	1

Fonte: Banco Central.

6 Informações Econômicas

6.1 Agropecuária

6.1.1 Produção, área colhida e rendimento médio dos principais produtos agrícolas no município de Caculé, no estado da Bahia – 2007-2010

Produtos	2007			2008			2009			2010		
	Produção (t)	Área Colhida (ha)	Rendimento Médio (kg/ha)	Produção (t)	Área Colhida (ha)	Rendimento Médio (kg/ha)	Produção (t)	Área Colhida (ha)	Rendimento Médio (kg/ha)	Produção (t)	Área Colhida (ha)	Rendimento Médio (kg/ha)
Algodão herbáceo (em caroço)	15	20	1.333	-	-	-	170	230	1.353	10	14	1.400
Alho	-	-	-	13	32	2.462	15	38	2.533	15	45	3.000
Banana	25	240	9.600	15	173	11.533	16	184	11.500	16	192	12.000
Café (beneficiado)	30	18	600	26	16	615	-	-	-	-	-	-
Café (em côco)	-	-	-	-	-	-	28	17	607	28	14	500
Cana-de-açúcar	400	15.000	37.500	450	15.300	34.000	200	7.000	35.000	200	6.800	34.000
Cebola	5	65	13.000	7	91	13.000	7	91	13.000	7	91	13.000
Coco-da-baía ⁽¹⁾	25	75	3.000	20	60	3.000	22	66	3.000	22	66	3.000
Feijão (em grão)	450	270	600	470	282	600	520	312	600	1.000	150	150
Laranja	10	75	7.500	9	68	7.556	10	75	7.500	10	80	8.000
Mamona (baga)	-	-	-	130	117	900	200	140	700	40	28	700
Mandioca	1.500	18.000	12.000	1.670	20.040	12.000	1.320	15.840	12.000	1.500	14.400	9.600
Maracujá	8	64	8.000	8	60	7.500	8	60	7.500	8	64	8.000
Milho (em grão)	600	72	120	1.100	1.320	1.200	1.100	1.320	1.200	1.100	198	180
Sorgo granífero (em grão)	5	4	800	22	20	909	15	14	933	10	6	600
Tomate	10	250	25.000	8	200	25.000	8	200	25.000	8	200	25.000

Fonte: IBGE-PAM.

(1) Quantidade produzida em mil frutos e rendimento médio em frutos por hectare.



6.1.2 Efetivo dos principais rebanhos no município de Caculé, no estado da Bahia – 2007-2010

Tipo de Rebanho	Efetivo (cabeças)			
	2007	2008	2009	2010
Asininos	71	62	65	66
Bovinos	23.439	24.095	24.480	23.439
Caprinos	2.890	2.900	3.191	3.201
Equinos	1.050	980	1.002	1.009
Galinhas	70.203	70.252	71.402	71.658
Galos, frangas, frangos e pintos	47.265	48.096	48.996	49.123
Muare	286	239	245	247
Ovinos	2.102	2.171	2.382	2.438
Suínos	12.375	12.050	12.652	12.668

Fonte: IBGE-PPM.

6.1.3 Produção dos principais produtos de origem animal no município de Caculé, no estado da Bahia 2007-2010

Produto	2007	2008	2009	2010
Leite (mil litros)	1.508	1.583	1.791	1.810
Mel de Abelha (quilogramas)	6.100	6.220	6.380	6.389
Ovos de Galinha (mil dúzias)	411	423	602	618

Fonte: IBGE-PPM.

6.1.4 Financiamentos concedidos a produtores e cooperativas, por atividade e finalidade, no município de Caculé, no estado da Bahia – 2008-2011

Ano/Atividade	Custeio		Investimento		Comercialização		Total	
	Contrato	Valor (R\$ 1,00)	Contrato	Valor (R\$ 1,00)	Contrato	Valor (R\$1,00)	Contrato	Valor (R\$ 1,00)
2008								
Agrícola	369	705.102,84	-	-	-	-	369	705.102,84
Pecuária	-	-	351	493.694,50	-	-	351	493.694,50
2009								
Agrícola	300	697.937,04	6	24.127,80	-	-	306	722.064,84
Pecuária	-	-	310	606.800,10	-	-	310	606.800,10
2010								
Agrícola	343	750.511,98	8	51.957,50	-	-	351	802.469,48
Pecuária	1	100.000,00	311	578.926,70	-	-	312	678.926,70
2011								
Agrícola	228	624.168,32	11	83.101,57	-	-	239	707.269,89
Pecuária	-	-	273	616.806,67	-	-	273	616.806,67

Fonte: Banco Central.

6.2 PIB Municipal

6.2.1 Valor Adicionado, PIB e PIB per capita a preços correntes no município de Caculé, no estado da Bahia 2006-2009

Ano	Valor Adicionado (R\$ milhões)			Valor Adicionado APU ⁽²⁾ (R\$ milhões)	Impostos Sobre Produtos (R\$ milhões)	PIB (R\$ milhões)	PIB Per Capita (R\$ 1,00)
	Agropecuária	Indústria	Serviços ⁽¹⁾				
2006	6,68	7,46	52,31	21,22	7,34	73,79	3.323,65
2007	9,11	7,72	62,83	23,24	8,21	87,87	4.024,34
2008	9,68	8,56	71,91	25,87	10,03	100,18	4.495,83
2009 ⁽³⁾	11,05	10,12	82,80	29,11	10,56	114,53	5.077,21

Fontes: SEI, IBGE.

(1) Inclui APU.

(2) Administração Pública (atividades governamentais).

(3) Dados sujeitos a retificações.

6.3 Finanças Públicas

6.3.1 Arrecadação municipal, estadual e transferências constitucionais no município de Caculé, no estado da Bahia – 2007-2010

(R\$1,00)

Ano	Municipal ⁽¹⁾			Estadual				Transferências	
	IPTU	ISS	Total	ICMS	IPVA	ITD	Total	Estado	União
2007	73.467,50	316.037,43	389.504,93	2.668.765,73	342.635,27	3.322,00	3.014.723,00	1.579.451,74	6.537.717,32
2008	81.696,37	328.860,45	410.556,82	3.367.902,80	400.101,55	13.024,13	3.781.028,48	1.968.643,36	7.939.747,18
2009	94.305,58	321.883,88	416.189,46	3.937.688,47	477.200,46	4.627,88	4.419.516,81	1.989.348,13	7.416.845,78
2010	122.393,90	453.990,91	576.384,81	5.290.262,88	524.341,54	2.333,20	5.816.937,62	2.443.654,89	7.962.379,97

Fontes: STN, Sefaz-BA.

(1) Dados do Finanças do Brasil-Finbra.

6.4 Índice de Desenvolvimento Econômico

6.4.1 Índice de Desenvolvimento Econômico, segundo seus componentes, no município de Caculé, no estado da Bahia – 2002, 2004, 2006

Ano	INF	Classificação ⁽¹⁾	IQM	Classificação ⁽¹⁾	IPM	Classificação ⁽¹⁾	IDE	Classificação ⁽¹⁾
2002	4.993,50	107º	4.994,41	87º	4.986,11	174º	4.991,34	123º
2004	4.993,33	106º	4.994,90	80º	4.986,46	170º	4.991,56	112º
2006	5.064,48	58º	5.012,60	101º	4.988,21	142º	5.021,66	64º

Fonte: SEI.

Notas: INF – Índice de Infraestrutura.

IQM – Índice de Qualificação da Mão de Obra.

IPM – Índice do Produto Municipal.

IDE – Índice de Desenvolvimento Econômico.

(1) Posição em relação aos demais municípios do Estado.



7 Justiça Eleitoral

7.1 Eleitorado e abstenção nas eleições no município de Caculé, no estado da Bahia – 2010

Especificação	Dados Gerais
Eleitorado	14.538
Abstenção - 1º turno %	20,48
Abstenção - 2º turno %	20,57

Fonte: TSE.

7.2 Resultado das eleições para presidente e governador no município de Caculé, no estado da Bahia – 2010

Cargos/Partidos	Votos		Situação
	Nominais	% Votos Válidos	
Presidente - 2º turno			
PT	6.990	64,65	Eleito
PSDB	3.822	35,35	Não eleito
Governador - 1º turno			
PT	4.386	43,36	Eleito
DEM	4.144	40,97	Não eleito
Outros	1.585	15,67	Não eleito

Fonte: TSE.

7.3 Resultado das eleições para prefeito no município de Caculé, no estado da Bahia – 2008

Cargo/Partidos	Votos		Situação
	Nominais	% Votos Válidos	
Prefeito - 1º turno			
PMDB	5.245	44,93	Não eleito
DEM	6.430	55,07	Eleito

Fonte: TSE.

Caetité



Foto: Lourival Custódio





1 Informações Gerais

1.1 Regionalização

Mesorregião Geográfica: Centro Sul Baiano

Microrregião Geográfica: 26. Guanambi

Região Econômica: 13. Serra Geral

Região Administrativa: 24. Caetité

Eixo de Desenvolvimento: Planalto Central

Território de Identidade: 13. Sertão Produtivo

Incluído na Região Semiárida

1.2 Legislação Político/Administrativa

Lei de Criação: nº Lei Estadual nº 995 de 26/02/1810

Lei Vigente: nº 12.608 de 27/12/2012. Publicada no DOE de 28/12/2012

Outras Leis de Referência: Igaporã nº 12.629 de 04/01/2013. Publicada no DOE de 05 e 06/01/2013; Riacho de Santana nº 12.629 de 04/01/2013. Publicada no DOE de 05 e 06/01/2013; Tanque Novo nº 12.631 de 07/01/2013. Publicada no DOE de 08/01/2013; Paramirim nº 12.631 de 07/01/2013. Publicada no DOE de 08/01/2013; Caculé nº 12.608 de 27/12/2012. Publicada no DOE de 28/12/2012; Guanambi nº 12.608 de 27/12/2012. Publicada no DOE de 28/12/2012; Ibiassucê nº 12.608 de 27/12/2012. Publicada no DOE de 28/12/2012; Lagoa Real nº 12.608 de 27/12/2012. Publicada no DOE de 28/12/2012; Livramento de Nossa Senhora nº 12.608 de 27/12/2012. Publicada no DOE de 28/12/2012; e Pindaí nº 12.608 de 27/12/2012. Publicada no DOE de 28/12/2012

Município de Origem: Município de Jacobina

Distritos: Caetité (sede); Brejinho das Ametistas, Caldeiras, Maniaçu e Pajéu do vento

Limites Intermunicipais: Caculé, Guanambi, Ibiassucê, Igaporã, Lagoa Real, Livramento de Nossa Senhora, Paramirim, Pindaí, Riacho de Santana e Tanque Novo

2 Informações Geográficas

2.1 Indicadores Geográficos

2.1.1 Área, coordenadas geográficas, altitude e distância da capital

Área (Km ²)	Coordenadas Geográficas		Altitude (m)	Distância da Capital (Km)
	Latitude Sul	Longitude Oeste		
2.442,9	-14°04'10"	42°28'30"	824	645

Fontes: IBGE (2010), Derba (2007).

Nota: Os dados de área não foram atualizados com a poligonal atual, redefinida a partir da Lei nº 12.057, de 11 de janeiro de 2011. O cálculo das áreas dos municípios é de responsabilidade do IBGE, conforme legislação em vigor.

2.2 Recursos Naturais

2.2.1 Clima

Tipo Climático: **Subúmido a seco**

Temperatura média anual (°C): **22,0**

Período chuvoso: **outubro a abril**

Pluviosidade anual (mm): **884,0**

2.2.2 Solo

Latossolos, Neossolos, Luvisolos, Cambissolos e Planossolos

2.2.3 Vegetação

Cerrado Gramíneo-Lenhoso, sem Floresta-de-Galeria, Floresta Estacional Decidual Montana, Floresta Estacional Semidecidual Montana, Ecótono Contato Caatinga-Floresta Estacional, Cerrado Arbóreo Aberto, sem Floresta-de-Galeria, Contato Cerrado-Floresta Estacional Decidual Montana, Caatinga Arbórea Aberta, sem palmeira e Contato Cerrado-Floresta Estacional, Cerrado Arbóreo Aberto, sem Floresta de Galeria

2.2.4 Geomorfologia

Patamares Oriental e Ocidental do Espinhaço, Pediplano Sertanejo e Superfícies dos Gerais do Planalto do Espinhaço

2.2.5 Geologia

Anfibolitos, Arenitos Feldspáticos, Depósitos Eluvionares e Coluvionares, Gnaisses, Granitóides, Migmatitos, Quartzitos, Rochas Básicas-Ultrabásicas e Metamafitos

2.2.6 Ocorrências minerais

Ametista, Argila, Manganês, Ouro, Pedra de revestimento e Urânio

2.2.7 Hidrografia

Bacia hidrográfica: **Bacias do Rio São Francisco e Rio de Contas**

Rio(s) principal(is): **Rio Santo Onofre, Riacho da Faca, Rio Grande ou Gentio, Rio Carnaíba de Fora e Riacho Jatobá**

Áreas irrigadas: -

Espelhos d'água: **Açude Lagoa do Barro, Açude Lagoa da Torta e Açude Lagoa do Jatobá**

2.3 Área Especial

2.3.1 Unidades de conservação -

2.3.2 Projetos de assentamento de reforma agrária -

2.3.3 Projetos cédula da terra -

2.3.4 Projetos crédito fundiário e combate à pobreza rural -



3 Características Demográficas e Sociais

3.1 Demografia

3.1.1 População, área e densidade demográfica do município de Caetité, no estado da Bahia – 2000/2010

Ano	População	Área (km ²)	Densidade Demográfica (hab/km ²)
2000	45.090	2.306,38	19,55
2010	47.515	2.442,90	19,45

Fonte: IBGE-Censo Demográfico.

3.1.2 População, por situação de domicílio, no município de Caetité, no estado da Bahia – 2010

Situação de Domicílio	População
Total	47.515
Urbana	28.447
Rural	19.068

Fonte: IBGE-Censo Demográfico.

3.1.3 População, por sexo, no município de Caetité, no estado da Bahia – 2010

Sexo	População
Total	47.515
Homens	23.419
Mulheres	24.096

Fonte: IBGE-Censo Demográfico.

3.1.4 Domicílios, por espécie, no município de Caetité, no estado da Bahia – 2010

Espécie	Domicílios
Total geral	16.133
Particulares	16.107
Ocupados	12.800
Não ocupados	3.307
Fechado	-
Uso ocasional	1.100
Vago	2.207
Coletivos	26
Com morador	12
Sem morador	14

Fonte: IBGE-Censo Demográfico.

3.2 Pessoal Ocupado

3.2.1 Pessoal ocupado no mercado formal de trabalho, por setor de atividade econômica, no município de Caetité, no estado da Bahia – 2007-2010

Setor de Atividade	2007	2008	2009	2010
Extrativa mineral	246	310	314	155
Indústria de transformação	1.110	1.172	952	1.539
Serviços industriais de utilidade pública	-	-	-	-
Construção civil	20	145	78	123
Comércio	586	660	770	915
Serviços	717	766	1.030	1.244
Administração pública	1.322	1.066	1.306	1.332
Agropecuária, extrativa vegetal, caça e pesca	116	138	90	121

Fonte: Ministério do Trabalho-RAIS.

3.2.2 Grau de instrução do pessoal ocupado no mercado formal de trabalho, no município de Caetité, no estado da Bahia – 2007-2010

Grau de Instrução	2007	2008	2009	2010
Analfabeto	42	45	48	55
Até o 5º ano incompleto do ensino fundamental	248	252	276	331
5º ano completo do ensino fundamental	186	180	204	216
Do 6º ao 9º ano incompleto do ensino fundamental	311	323	330	320
Ensino fundamental completo	396	388	370	523
Ensino médio incompleto	332	399	396	455
Ensino médio completo	1.885	2.328	2.481	3.060
Educação superior incompleta	88	88	106	103
Educação superior completa	628	254	328	365
Mestrado completo	1	-	1	1
Doutorado completo	-	-	-	-

Fonte: Ministério do Trabalho-RAIS.

3.3 Educação

3.3.1 Educação infantil

3.3.1.1 Estabelecimentos com educação infantil, por localização e dependência administrativa, no município de Caetité, no estado da Bahia – 2007-2010

Ano	Estabelecimentos								
	Total	Urbana				Rural			
		Federal	Estadual	Municipal	Privada	Federal	Estadual	Municipal	Privada
2007	40	-	-	10	5	-	-	25	-
2008	39	-	-	7	7	-	-	25	-
2009	41	-	-	9	7	-	-	25	-
2010	37	-	-	8	6	-	-	23	-

Fontes: SEC, MEC/Inep.



3.3.1.2 Matrícula inicial na educação infantil, por localização e dependência administrativa, no município de Caetité, no estado da Bahia – 2007-2010

Ano	Matrícula Inicial								
	Total	Urbana				Rural			
		Federal	Estadual	Municipal	Privada	Federal	Estadual	Municipal	Privada
2007	1.512	-	-	714	333	-	-	465	-
2008	1.602	-	-	669	452	-	-	481	-
2009	2.267	-	-	1.031	466	-	-	770	-
2010	1.737	-	-	862	299	-	-	576	-

Fontes: SEC, MEC/Inep.

Nota: O mesmo aluno pode ter mais de uma matrícula.

3.3.1.3 Funções docentes na educação infantil, por localização e dependência administrativa, no município de Caetité, no estado da Bahia – 2007-2010

Ano	Funções Docentes								
	Total	Urbana				Rural			
		Federal	Estadual	Municipal	Privada	Federal	Estadual	Municipal	Privada
2007	95	-	-	35	24	-	-	36	-
2008	83	-	-	31	29	-	-	23	-
2009	120	-	-	38	35	-	-	47	-
2010	82	-	-	34	22	-	-	26	-

Fontes: SEC, MEC/Inep.

Nota: Em função docente está contabilizada a atuação do professor em cada etapa de ensino, que pode ocorrer em mais de uma unidade escolar, em mais de uma dependência administrativa e em mais de uma localização ou município.

3.3.2 Ensino fundamental

3.3.2.1 Estabelecimentos com ensino fundamental, por localização e dependência administrativa, no município de Caetité, no estado da Bahia – 2007-2010

Ano	Estabelecimentos								
	Total	Urbana				Rural			
		Federal	Estadual	Municipal	Privada	Federal	Estadual	Municipal	Privada
2007	55	-	5	10	6	-	-	34	-
2008	55	-	5	10	8	-	-	32	-
2009	54	-	4	10	8	-	-	32	-
2010	53	-	4	9	8	-	-	32	-

Fontes: SEC, MEC/Inep.

3.3.2.2 Matrícula inicial no ensino fundamental, por localização e dependência administrativa, no município de Caetité, no estado da Bahia – 2007-2010

Ano	Matrícula Inicial								
	Total	Urbana				Rural			
		Federal	Estadual	Municipal	Privada	Federal	Estadual	Municipal	Privada
2007	9.445	-	1.640	2.306	512	-	-	4.987	-
2008	9.187	-	1.564	2.326	594	-	-	4.703	-
2009	8.607	-	1.539	2.100	601	-	-	4.367	-
2010	9.219	-	1.735	2.218	731	-	-	4.535	-

Fontes: SEC, MEC/Inep.

Nota: O mesmo aluno pode ter mais de uma matrícula.

3.3.2.3 Funções docentes no ensino fundamental, por localização e dependência administrativa, no município de Caetité, no estado da Bahia – 2007-2010

Ano	Funções Docentes								
	Total	Urbana				Rural			
		Federal	Estadual	Municipal	Privada	Federal	Estadual	Municipal	Privada
2007	456	-	82	80	50	-	-	244	-
2008	459	-	89	91	59	-	-	220	-
2009	392	-	73	81	60	-	-	178	-
2010	473	-	95	84	65	-	-	229	-

Fontes: SEC, MEC/Inep.

Nota: Em função docente está contabilizada a atuação do professor em cada etapa de ensino, que pode ocorrer em mais de uma unidade escolar, em mais de uma dependência administrativa e em mais de uma localização ou município.

3.3.3 Ensino médio

3.3.3.1 Estabelecimentos com ensino médio, por localização e dependência administrativa, no município de Caetité, no estado da Bahia – 2007-2010

Ano	Estabelecimentos								
	Total	Urbana				Rural			
		Federal	Estadual	Municipal	Privada	Federal	Estadual	Municipal	Privada
2007	4	-	2	-	1	-	1	-	-
2008	6	-	4	-	2	-	-	-	-
2009	7	-	4	-	3	-	-	-	-
2010	6	-	4	-	2	-	-	-	-

Fontes: SEC, MEC/Inep.

3.3.3.2 Matrícula inicial no ensino médio, por localização e dependência administrativa, no município de Caetité, no estado da Bahia – 2007-2010

Ano	Matrícula Inicial								
	Total	Urbana				Rural			
		Federal	Estadual	Municipal	Privada	Federal	Estadual	Municipal	Privada
2007	2.164	-	1.616	-	205	-	343	-	-
2008	2.021	-	1.822	-	199	-	-	-	-
2009	1.992	-	1.813	-	179	-	-	-	-
2010	2.035	-	1.839	-	196	-	-	-	-

Fontes: SEC, MEC/Inep.

Nota: O mesmo aluno pode ter mais de uma matrícula.

3.3.3.3 Funções docentes no ensino médio, por localização e dependência administrativa, no município de Caetité, no estado da Bahia – 2007-2010

Ano	Funções Docentes								
	Total	Urbana				Rural			
		Federal	Estadual	Municipal	Privada	Federal	Estadual	Municipal	Privada
2007	96	-	63	-	17	-	16	-	-
2008	130	-	102	-	28	-	-	-	-
2009	130	-	103	-	27	-	-	-	-
2010	161	-	132	-	29	-	-	-	-

Fontes: SEC, MEC/Inep.

Nota: Em função docente está contabilizada a atuação do professor em cada etapa de ensino, que pode ocorrer em mais de uma unidade escolar, em mais de uma dependência administrativa e em mais de uma localização ou município.



3.3.4 Educação de jovens e adultos

3.3.4.1 Estabelecimentos com educação de jovens e adultos, por localização e dependência administrativa, no município de Caetité, no estado da Bahia – 2007-2010

Ano	Estabelecimentos								
	Total	Urbana				Rural			
		Federal	Estadual	Municipal	Privada	Federal	Estadual	Municipal	Privada
2007	7	-	4	1	-	-	-	2	-
2008	7	-	4	1	-	-	-	2	-
2009	8	-	4	1	-	-	-	3	-
2010	9	-	4	1	-	-	-	4	-

Fontes: SEC, MEC/Inep.

3.3.4.2 Matrícula inicial na educação de jovens e adultos, por localização e dependência administrativa, no município de Caetité, no estado da Bahia – 2007-2010

Ano	Matrícula Inicial								
	Total	Urbana				Rural			
		Federal	Estadual	Municipal	Privada	Federal	Estadual	Municipal	Privada
2007	1.693	-	1.305	230	-	-	-	158	-
2008	1.587	-	1.178	245	-	-	-	164	-
2009	1.617	-	1.041	280	-	-	-	296	-
2010	1.459	-	811	220	-	-	-	428	-

Fontes: SEC, MEC/Inep.

Nota: O mesmo aluno pode ter mais de uma matrícula.

3.3.4.3 Funções docentes na educação de jovens e adultos, por localização e dependência administrativa, no município de Caetité, no estado da Bahia – 2007-2010

Ano	Funções Docentes								
	Total	Urbana				Rural			
		Federal	Estadual	Municipal	Privada	Federal	Estadual	Municipal	Privada
2007	67	-	45	9	-	-	-	13	-
2008	74	-	52	11	-	-	-	11	-
2009	77	-	46	13	-	-	-	18	-
2010	76	-	44	8	-	-	-	24	-

Fontes: SEC, MEC/Inep.

Nota: Em função docente está contabilizada a atuação do professor em cada etapa de ensino, que pode ocorrer em mais de uma unidade escolar, em mais de uma dependência administrativa e em mais de uma localização ou município.

3.3.5 Educação Superior

3.3.5.1 Instituições de educação superior, segundo a dependência administrativa, no município de Caetité, no estado da Bahia – 2007-2010

Ano	Total	Instituições			
		Federal	Estadual	Municipal	Privada
2007	1	-	1	-	-
2008	1	-	1	-	-
2009	2	-	1	-	1
2010	5	-	1	-	4

Fonte: MEC/Inep.

3.3.5.2 Matrícula na educação superior, segundo a dependência administrativa, no município de Caetité, no estado da Bahia – 2007-2010

Ano	Total	Matrícula			
		Federal	Estadual	Municipal	Privada
2007	984	-	984	-	-
2008	946	-	946	-	-
2009	1.368	-	1.349	-	19
2010	1.153	-	944	-	209

Fonte: MEC/Inep.

Nota: A partir de 2008 inclui os cursos de graduação à distância.

3.3.5.3 Concluintes da educação superior, segundo a dependência administrativa, no município de Caetité, no estado da Bahia – 2007-2010

Ano	Total	Concluintes			
		Federal	Estadual	Municipal	Privada
2007	160	-	160	-	-
2008	55	-	55	-	-
2009	174	-	174	-	-
2010	265	-	198	-	67

Fonte: MEC/Inep.

Nota: A partir de 2008 inclui os cursos de graduação à distância.

3.3.5.4 Matrícula e concluintes por áreas e cursos, no município de Caetité, no estado da Bahia – 2007-2010

Áreas e Cursos	Matrícula				Concluintes			
	2007	2008	2009	2010	2007	2008	2009	2010
Ciências sociais, negócios e direito - administração pública	-	-	-	11	-	-	-	3
Ciências sociais, negócios e direito - ciências contábeis	-	-	-	14	-	-	-	-
Ciências sociais, negócios e direito - competências gerenciais	-	-	-	64	-	-	-	14
Ciências sociais, negócios e direito - gestão financeira	-	-	-	1	-	-	-	-
Ciências sociais, negócios e direito - mercadologia (marketing)	-	-	-	1	-	-	-	-
Ciências sociais, negócios e direito - negócios internacionais	-	-	-	1	-	-	-	-
Ciências sociais, negócios e direito - secretariado	-	-	-	22	-	-	-	10
Educação - formação de professor de biologia	-	-	31	183	-	-	-	51
Educação - formação de professor de ciências	149	160	152	0	15	6	-	-
Educação - formação de professor de geografia	175	151	261	162	47	6	28	41
Educação - formação de professor de história	172	172	230	178	30	11	37	30
Educação - formação de professor de letras	302	264	98	-	68	32	-	-
Educação - formação de professor de língua/literatura estrangeira moderna	-	-	109	96	-	-	21	21
Educação - formação de professor de língua/literatura vernácula (português)	-	-	163	131	-	-	55	22
Educação - formação de professor de matemática	186	199	324	209	-	-	33	48
Educação - pedagogia	-	-	-	74	-	-	-	25
Engenharia, produção e construção - produção industrial	-	-	-	6	-	-	-	-

Fonte: MEC/Inep.

Nota: A partir de 2008 inclui os cursos de graduação à distância.



3.4 Saúde

3.4.1 Hospitais conveniados com o SUS, segundo a esfera administrativa e leitos, no município de Caetité, no estado da Bahia – 2007-2010

Ano	Hospitais Segundo Esfera Administrativa					Leitos	
	Total	Federal	Estadual	Municipal	Privada	Existentes	SUS
2007	1	-	-	-	1	108	97
2008	1	-	-	-	1	105	91
2009	1	-	-	-	1	105	91
2010	1	-	-	-	1	105	91

Fontes: Datasus-CNES, Sesab/Suvisa/DIS.

3.4.2 Servidores estaduais da área de saúde, segundo o tipo de ocupação, no município de Caetité, no estado da Bahia – 2007-2010

Tipo de Ocupação	2007	2008	2009	2010
Total	53	52	46	45
Agente serviços de saúde	1	1	1	1
Assistente social	3	3	2	2
Atendente de enfermagem	1	1	1	1
Atendente rural	2	2	2	2
Auxiliar de enfermagem	21	20	18	18
Auxiliar serviços de saúde/Atendente rural	2	2	2	2
Enfermeiro	5	5	3	2
Farmacêutico	1	1	1	1
Fisioterapeuta	-	-	-	-
Médico	10	10	9	9
Nutricionista	-	-	-	-
Odontólogo	2	2	2	2
Técnico em patologia clínica	-	-	-	-
Técnico em radiologia	-	-	-	-
Outras ocupações	5	5	5	5

Fonte: Sesab.

3.4.3 Óbitos, por grupo de causas, no município de Caetité, no estado da Bahia – 2007-2010

Grupo de Causas	2007	2008	2009	2010
Total	235	167	265	259
Algumas afecções originadas no período perinatal	11	5	10	8
Algumas doenças infecciosas e parasitárias	8	5	8	10
Causas externas de morbidade e mortalidade	23	8	33	32
Doenças da pele e tecido subcutâneo	-	-	1	4
Doenças do aparelho circulatório	51	43	55	79
Doenças do aparelho digestivo	12	11	13	17
Doenças do aparelho geniturinário	4	5	8	3
Doenças do aparelho respiratório	12	3	11	21
Doenças do olho e anexos	-	-	-	-
Doenças do ouvido e da apófise mastóide	-	-	-	-
Doenças do sangue e dos órgãos hematopoéticos e alguns transtornos imunitários	-	1	1	1
Doenças do sistema nervoso	4	1	7	4
Doenças do sistema osteomuscular e do tecido conjuntivo	1	-	-	1
Doenças endócrinas, nutricionais e metabólicas	8	6	15	16
Gravidez, parto e puerpério	-	-	-	1
Malformações congênitas, deformidades e anomalias cromossômicas	2	2	1	-
Neoplasias (tumores)	21	23	35	48
Sintomas, sinais e achados anormais de exames clínicos e de laboratório não classificados em outro item (causas mal definidas)	74	51	60	10
Transtornos mentais e comportamentais	4	3	7	4

Fontes: Sesab/Suvisa/DIS, MS-SIM.

3.4.4 Óbitos, por faixa etária, no município de Caetité, no estado da Bahia – 2007-2010

Ano	Faixa Etária						
	Total	< 1 Ano	1 a 4	5 a 14	15 a 49	≥ 50 anos	Idade Ignorada
2007	235	15	2	4	42	172	-
2008	167	7	2	1	28	129	-
2009	265	16	-	5	58	186	-
2010	259	10	3	3	44	199	-

Fontes: Sesab/Suvisa/DIS, MS-SIM.



3.4.5 Casos de algumas doenças transmissíveis, de notificação obrigatória, independentes de confirmação, no município de Caetité, no estado da Bahia – 2007-2010

Doenças Transmissíveis	2007	2008	2009	2010
Total	89	96	178	203
Chagas aguda	-	-	-	-
Coqueluche	-	-	-	-
Dengue	37	80	80	148
Difteria	-	-	-	-
Doenças exantemáticas ⁽¹⁾	4	-
Esquistossomose ⁽²⁾	43	26
Febre tifóide	-	-	-	-
Hanseníase ⁽³⁾	-	3	-	4
Hepatite viral	44	7	42	15
Leishmaniose tegumentar ⁽³⁾	1	1	-	-
Leishmaniose visceral	-	2	3	2
Leptospirose	-	-	-	-
Malária	-	-	-	-
Meningites	4	3	2	3
Paralisia flácida	-	-	-	-
Tétano acidental	-	-	-	-
Tétano neonatal	-	-	-	-
Tuberculose extra-pulmonar	2	-	1	1
Tuberculose pulmonar	1	-	3	4

Fontes: Sesab/Suvisa/DIS, MS-Sinan.

Nota: Para 2007, dados processados em 02-04-2009; para 2008, em 20-11-2009, para 2009, em 06-08-2010 e para 2010, em 26.01.2012.

(1) Casos suspeitos de sarampo e rubéola sem confirmação.

(2) Casos confirmados.

(3) Casos notificados em área não endêmica.

3.4.6 Casos de algumas doenças sexualmente transmissíveis, de notificação obrigatória, independentes de confirmação, no município de Caetité, no estado da Bahia – 2007-2010

Ano	Aids ⁽¹⁾	Condiloma Acuminado	Herpes Genital	Sífilis		
				Congênita	Em Adulto	Gestante
2007	-	-	-	-	-	-
2008	-	1	1	-	-	-
2009	-	6	2	-	-	-
2010	-	2	1	1	1	-

Fontes: Sesab/Suvisa/DIS, MS-Sinan.

Nota: Para 2007, dados processados em 02-04-2009; para 2008, em 20-11-2009, para 2009, em 06-08-2010 e para 2010, em 26.01.2012.

(1) Casos confirmados.

3.5 Índice de Desenvolvimento Social

3.5.1 Índice de Desenvolvimento Social, segundo seus componentes, no município de Caetité, no estado da Bahia – 2002, 2004, 2006

Ano	INS	Classificação ⁽¹⁾	INE	Classificação ⁽¹⁾	ISB	Classificação ⁽¹⁾	IRMCH	Classificação ⁽¹⁾	IDS	Classificação ⁽¹⁾
2002	5.017,28	144º	5.158,31	12º	5.038,06	122º	5.045,55	86º	5.064,50	51º
2004	5.019,22	142º	5.064,57	55º	5.021,36	144º	5.045,55	86º	5.037,64	78º
2006	4.949,91	361º	5.023,82	130º	5.015,38	149º	5.045,55	86º	5.008,54	143º

Fonte: SEL.

Notas: INS – Índice do Nível de Saúde.

INE – Índice do Nível de Educação.

ISB – Índice dos Serviços Básicos.

IRMCH – Índice de Renda Média dos Chefes de Família.

IDS – Índice de Desenvolvimento Social.

(1) Posição em relação aos demais municípios do Estado.

3.5.2 Situação do Programa Bolsa Família no município de Caetité, no estado da Bahia – 2010/2012

Dados Gerais	Quantidade	Período
População total do município	47.515	2010
Total de famílias cadastradas ⁽¹⁾	10.438	ago/2012
Número de famílias beneficiárias do Programa Bolsa Família	6.665	out/2012

Fonte: MDS, IBGE.

(1) O total de famílias cadastradas poderá, conforme a legislação do CadÚnico, incluir famílias que tenham renda familiar per capita maior que meio salário mínimo. Isso explica a possível diferença de valores entre o total de famílias cadastradas.

4 Transporte

4.1 Veículos registrados, por tipo, no município de Caetité, no estado da Bahia – 2008-2011

Ano	Automóvel	Caminhão	Camioneta	Micro-ônibus	Moto	Ônibus	Outros
2008	2.754	419	1.347	47	2.255	58	348
2009	3.103	444	1.452	55	2.631	75	393
2010	3.466	480	1.642	60	3.050	79	481
2011	4.032	550	1.864	69	3.415	92	587

Fonte: Detran.



5 Serviços Básicos

5.1 Energia Elétrica

5.1.1 Consumidores de energia elétrica, por classe, no município de Caetitê, no estado da Bahia – 2008-2011

Ano	Residencial	Industrial	Comercial	Rural	Serviços e Poderes Públicos	Outros ⁽¹⁾	Total
2008	11.728	102	929	1.669	311	1	14.740
2009	12.662	101	937	1.717	322	1	15.740
2010	13.432	109	988	1.766	351	1	16.647
2011	14.152	105	990	1.936	368	1	17.552

Fonte: Coelba.
(1) Consumidores próprios dos sistemas Coelba.

5.1.2 Consumo de energia elétrica, por classe, no município de Caetitê, no estado da Bahia – 2008-2011 (kWh)

Ano	Residencial	Industrial	Comercial	Rural	Serviços e Poderes Públicos	Outros ⁽¹⁾	Total
2008	10.571.969	7.709.959	3.121.392	1.693.909	3.826.902	6.333	26.930.464
2009	11.826.226	9.114.102	3.369.832	1.886.829	4.617.964	6.751	30.821.704
2010	13.368.753	8.308.805	3.763.127	2.178.329	4.590.138	5.824	32.214.976
2011	14.695.653	9.114.905	3.990.822	2.287.543	4.845.742	5.609	34.940.274

Fonte: Coelba.
(1) Consumo próprio dos sistemas Coelba.

5.2 Abastecimento d'Água

5.2.1 Ligações, economias e volume de água faturado no município de Caetitê, no estado da Bahia – 2007-2010

Ano	Ligações	Economias	Volume (m ³)
2007	7.572	8.532	1.298.648
2008	7.789	8.865	1.311.594
2009	8.050	9.173	1.326.799
2010	8.251	9.504	1.365.372

Fonte: Embasa.

5.3 Correios

5.3.1 Agências de correios e unidades operacionais de atendimento no município de Caetitê, no estado da Bahia – 2007-2010

Ano	Total	Agência de Correio	Agência de Correio Comunitária	Agência de Correio Franqueada	Caixa de Coleta	Posto de Venda de Selo	Outros
2007	10	1	6	-	3	-	-
2008	10	1	6	-	3	-	-
2009	10	1	6	-	3	-	-
2010	9	1	6	-	2	-	-

Fonte: EBCT.

5.4 Bancos

5.4.1 Distribuição de agências bancárias no município de Caetité, no estado da Bahia – 2007-2010

Ano	Natureza Administrativa	
	Federal	Particular
2007	2	1
2008	2	1
2009	2	1
2010	2	1

Fonte: Banco Central.

6 Informações Econômicas

6.1 Agropecuária

6.1.1 Produção, área colhida e rendimento médio dos principais produtos agrícolas no município de Caetité, no estado da Bahia – 2007-2010

Produtos	2007			2008			2009			2010		
	Produção (t)	Área Colhida (ha)	Rendimento Médio (kg/ha)	Produção (t)	Área Colhida (ha)	Rendimento Médio (kg/ha)	Produção (t)	Área Colhida (ha)	Rendimento Médio (kg/ha)	Produção (t)	Área Colhida (ha)	Rendimento Médio (kg/ha)
Algodão herbáceo (em caroço)	40	32	800	33	26	788	30	36	1.200	25	30	1.200
Alho	-	-	-	7	18	2.571	8	20	2.500	8	24	3.000
Banana	25	250	10.000	20	230	11.500	20	230	11.500	22	264	12.000
Café (beneficiado)	425	383	901	400	246	615	-	-	-	-	-	-
Café (em côco)	-	-	-	-	-	-	400	240	600	410	246	600
Cana-de-açúcar	1.100	44.000	40.000	1.095	38.325	35.000	800	28.000	35.000	900	31.500	35.000
Cebola	10	117	11.700	11	143	13.000	12	156	13.000	12	156	13.000
Coco-da-baía ⁽¹⁾	16	48	3.000	32	96	3.000	30	90	3.000	32	96	3.000
Feijão (em grão)	2.325	1.398	601	2.278	1.370	601	1.550	936	604	1.635	247	151
Laranja	22	176	8.000	21	168	8.000	20	160	8.000	25	200	8.000
Mamona (baga)	-	-	-	108	86	796	100	70	700	50	30	600
Mandioca	3.000	36.000	12.000	3.050	36.600	12.000	2.050	24.600	12.000	1.900	18.240	9.600
Maracujá	30	330	11.000	30	345	11.500	30	345	11.500	30	360	12.000
Milho (em grão)	1.100	1.650	1.500	1.150	1.725	1.500	800	1.200	1.500	850	191	225
Sorgo granífero (em grão)	160	240	1.500	150	225	1.500	160	240	1.500	10	10	1.000
Tomate	25	700	28.000	25	350	14.000	25	350	14.000	25	350	14.000

Fonte: IBGE-PAM.

(1) Quantidade produzida em mil frutos e rendimento médio em frutos por hectare.



6.1.2 Efetivo dos principais rebanhos no município de Caetité, no estado da Bahia – 2007-2010

Tipo de Rebanho	Efetivo (cabeças)			
	2007	2008	2009	2010
Asininos	85	85	88	91
Bovinos	31.855	32.728	27.600	30.208
Caprinos	5.751	5.866	6.281	6.354
Equinos	2.508	2.540	2.680	2.691
Galinhas	102.209	110.530	111.393	111.652
Galos, frangas, frangos e pintos	103.122	104.008	104.778	104.989
Muare	816	820	829	821
Ovinos	4.604	4.639	5.009	5.136
Suínos	12.209	12.220	12.507	12.574

Fonte: IBGE-PPM.

6.1.3 Produção dos principais produtos de origem animal no município de Caetité, no estado da Bahia 2007-2010

Produto	2007	2008	2009	2010
Leite (mil litros)	3.827	3.882	700	785
Mel de Abelha (quilogramas)	3.034	3.086	3.110	3.100
Ovos de Galinha (mil dúzias)	560	560	562	562

Fonte: IBGE-PPM.

6.1.4 Financiamentos concedidos a produtores e cooperativas, por atividade e finalidade, no município de Caetité, no estado da Bahia – 2008-2011

Ano/Atividade	Custeio		Investimento		Comercialização		Total	
	Contrato	Valor (R\$ 1,00)	Contrato	Valor (R\$ 1,00)	Contrato	Valor (R\$1,00)	Contrato	Valor (R\$ 1,00)
2008								
Agrícola	285	588.970,80	4	197.775,48	-	-	289	786.746,28
Pecuária	2	41.357,41	254	451.135,53	-	-	256	492.492,94
2009								
Agrícola	251	566.718,55	19	53.958,06	-	-	270	620.676,61
Pecuária	6	194.743,69	282	447.434,20	-	-	288	642.177,89
2010								
Agrícola	67	347.246,89	6	9.500,00	-	-	73	356.746,89
Pecuária	6	359.182,05	329	967.109,44	-	-	335	1.326.291,49
2011								
Agrícola	21	195.588,66	9	17.200,00	-	-	30	212.788,66
Pecuária	7	589.508,87	383	1.734.453,80	-	-	390	2.323.962,67

Fonte: Banco Central.

6.2 PIB Municipal

6.2.1 Valor Adicionado, PIB e PIB per capita a preços correntes no município de Caetité, no estado da Bahia 2006-2009

Ano	Valor Adicionado (R\$ milhões)			Valor Adicionado APU ⁽²⁾ (R\$ milhões)	Impostos Sobre Produtos (R\$ milhões)	PIB (R\$ milhões)	PIB Per Capita (R\$ 1,00)
	Agropecuária	Indústria	Serviços ⁽¹⁾				
2006	17,47	48,55	113,50	46,65	9,79	189,30	3.898,45
2007	19,99	58,75	125,72	49,61	9,94	214,39	4.774,67
2008	18,76	77,64	137,48	52,78	11,40	245,28	5.134,22
2009 ⁽³⁾	15,96	49,09	157,27	65,35	11,48	233,80	4.870,14

Fontes: SEI, IBGE.

(1) Inclui APU.

(2) Administração Pública (atividades governamentais).

(3) Dados sujeitos a retificações.

6.3 Finanças Públicas

6.3.1 Arrecadação municipal, estadual e transferências constitucionais no município de Caetité, no estado da Bahia – 2007-2010

(R\$1,00)

Ano	Municipal ⁽¹⁾			Estadual				Transferências	
	IPTU	ISS	Total	ICMS	IPVA	ITD	Total	Estado	União
2007	155.402,39	1.797.604,81	1.953.007,20	13.126.507,34	1.031.712,13	187.713,87	14.345.933,34	4.365.441,38	10.902.388,33
2008	150.354,65	2.164.649,05	2.315.003,70	12.506.814,02	1.236.326,72	86.751,04	13.829.891,78	5.172.940,93	13.238.393,80
2009	188.811,70	1.896.096,96	2.084.908,66	13.649.337,34	1.449.401,02	77.883,43	15.176.621,79	5.123.111,44	12.364.830,14
2010	198.438,81	2.617.974,82	2.816.413,63	12.533.501,75	1.671.582,72	35.383,78	14.240.468,25	6.487.937,63	13.275.276,44

Fontes: STN, Sefaz-BA.

(1) Dados do Finanças do Brasil-Finbra.

6.4 Índice de Desenvolvimento Econômico

6.4.1 Índice de Desenvolvimento Econômico, segundo seus componentes, no município de Caetité, no estado da Bahia – 2002, 2004, 2006

Ano	INF	Classificação ⁽¹⁾	IQM	Classificação ⁽¹⁾	IPM	Classificação ⁽¹⁾	IDE	Classificação ⁽¹⁾
2002	5.002,44	47º	4.999,00	46º	4.992,92	71º	4.998,12	54º
2004	5.003,20	45º	4.998,82	49º	4.993,93	63º	4.998,65	53º
2006	5.019,51	130º	5.018,16	87º	4.994,80	58º	5.010,81	100º

Fonte: SEI.

Notas: INF – Índice de Infraestrutura.

IQM – Índice de Qualificação da Mão de Obra.

IPM – Índice do Produto Municipal.

IDE – Índice de Desenvolvimento Econômico.

(1) Posição em relação aos demais municípios do Estado.



7 Justiça Eleitoral

7.1 Eleitorado e abstenção nas eleições no município de Caetité, no estado da Bahia – 2010

Especificação	Dados Gerais
Eleitorado	33.644
Abstenção - 1º turno %	20,92
Abstenção - 2º turno %	20,71

Fonte: TSE.

7.2 Resultado das eleições para presidente e governador no município de Caetité, no estado da Bahia – 2010

Cargos/Partidos	Votos		Situação
	Nominais	% Votos Válidos	
Presidente - 2º turno			
PT	18.069	72,22	Eleito
PSDB	6.949	27,78	Não eleito
Governador - 1º turno			
PT	15.856	68,87	Eleito
DEM	5.216	22,66	Não eleito
Outros	1.950	8,47	Não eleito

Fonte: TSE.

7.3 Resultado das eleições para prefeito no município de Caetité, no estado da Bahia – 2008

Cargo/Partidos	Votos		Situação
	Nominais	% Votos Válidos	
Prefeito - 1º turno			
PSB	13.499	53,59	Eleito
PMDB	11.692	46,41	Não eleito

Fonte: TSE.

Candiba



Foto: João Pereira Martins



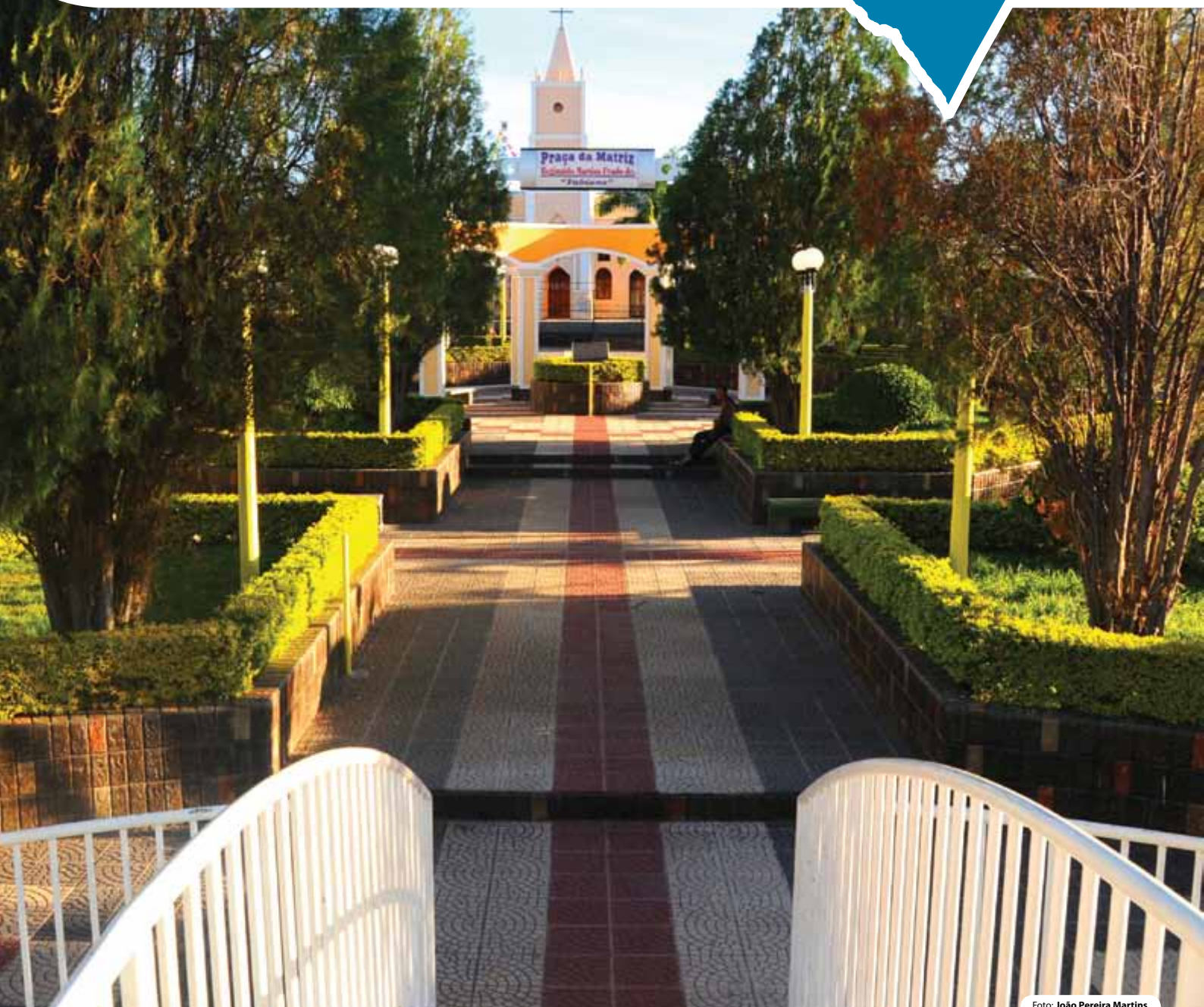

1 Informações Gerais

1.1 Regionalização

Mesorregião Geográfica: Centro Sul Baiano

Microrregião Geográfica: 26. Guanambi

Região Econômica: 13. Serra Geral

Região Administrativa: 30. Guanambi

Eixo de Desenvolvimento: Planalto Central

Território de Identidade: 13. Sertão Produtivo

Incluído na Região Semiárida

1.2 Legislação Político/Administrativa

Lei de Criação: nº 1.756 de 27/07/1962. Publicada no DOE de 31/07/1962

Lei Vigente: nº 12.608 de 27/12/2012. Publicada no DOE de 28/12/2012

Outras Leis de Referência: Guanambi nº 12.608 de 27/12/2012. Publicada no DOE de 28/12/2012; Pindaí nº 12.608 de 27/12/2012. Publicada no DOE de 28/12/2012; e Sebastião Laranjeiras nº 12.608 de 27/12/2012. Publicada no DOE de 28/12/2012

Município de Origem: Guanambi

Distritos: Candiba (sede) e Pilões

Limites Intermunicipais: Guanambi, Pindaí e Sebastião Laranjeiras

2 Informações Geográficas

2.1 Indicadores Geográficos

2.1.1 Área, coordenadas geográficas, altitude e distância da capital

Área (Km ²)	Coordenadas Geográficas		Altitude (m)	Distância da Capital (Km)
	Latitude Sul	Longitude Oeste		
418	-14°24'39"	42°52'02"	578	705

Fontes: IBGE (2010), Derba (2007).

Nota: Os dados de área não foram atualizados com a poligonal atual, redefinida a partir da Lei nº 12.057, de 11 de janeiro de 2011. O cálculo das áreas dos municípios é de responsabilidade do IBGE, conforme legislação em vigor.

2.2 Recursos Naturais

2.2.1 Clima

Tipo Climático: **Subúmido a seco**

Temperatura média anual (°C): **23,8**

Período chuvoso: **novembro a abril**

Pluviosidade anual (mm): **909**

2.2.2 Solo

Luvissolos, Latossolos, Neossolos e Cambissolos

2.2.3 Vegetação

Floresta Estacional Decidual Montana e Ecótono Contato Cerrado-Floresta Estacional

2.2.4 Geomorfologia

Pediaplano Sertanejo e Patamares Orientais e Ocidentais do Espinhaço

2.2.5 Geologia

Granitos, Rochas Básicas-Ultrabásicas e Sienitos

2.2.6 Ocorrências minerais -

2.2.7 Hidrografia

Bacia hidrográfica: **Bacia do Rio São Francisco**

Rio(s) principal(is): **Riacho do Gonçalo, Riacho Fundo e Riacho Poço do Magro**

Áreas irrigadas: -

Espelhos d'água: -

2.3 Área Especial

2.3.1 Unidades de conservação

Refúgio de Vida Silvestre Serra dos Montes Altos e Parque Estadual da Serra dos Montes Altos

2.3.2 Projetos de assentamento de reforma agrária -

2.3.3 Projetos cédula da terra -

2.3.4 Projetos crédito fundiário e combate à pobreza rural -



3 Características Demográficas e Sociais

3.1 Demografia

3.1.1 População, área e densidade demográfica do município de Candiba, no estado da Bahia – 2000/2010

Ano	População	Área (km ²)	Densidade Demográfica (hab/km ²)
2000	12.124	397,97	30,46
2010	13.210	418,00	31,60

Fonte: IBGE-Censo Demográfico.

3.1.2 População, por situação de domicílio, no município de Candiba, no estado da Bahia – 2010

Situação de Domicílio	População
Total	13.210
Urbana	7.725
Rural	5.485

Fonte: IBGE-Censo Demográfico.

3.1.3 População, por sexo, no município de Candiba, no estado da Bahia – 2010

Sexo	População
Total	13.210
Homens	6.815
Mulheres	6.395

Fonte: IBGE-Censo Demográfico.

3.1.4 Domicílios, por espécie, no município de Candiba, no estado da Bahia – 2010

Espécie	Domicílios
Total geral	4.744
Particulares	4.744
Ocupados	3.680
Não ocupados	1.064
Fechado	-
Uso ocasional	330
Vago	734
Coletivos	-
Com morador	-
Sem morador	-

Fonte: IBGE-Censo Demográfico.

3.2 Pessoal Ocupado

3.2.1 Pessoal ocupado no mercado formal de trabalho, por setor de atividade econômica, no município de Candiba, no estado da Bahia – 2007-2010

Setor de Atividade	2007	2008	2009	2010
Extrativa mineral	-	-	-	-
Indústria de transformação	213	225	254	254
Serviços industriais de utilidade pública	-	-	-	-
Construção civil	1	1	4	1
Comércio	57	52	47	63
Serviços	28	27	21	19
Administração pública	264	288	293	265
Agropecuária, extrativa vegetal, caça e pesca	14	11	14	13

Fonte: Ministério do Trabalho-RAIS.

3.2.2 Grau de instrução do pessoal ocupado no mercado formal de trabalho, no município de Candiba, no estado da Bahia – 2007-2010

Grau de Instrução	2007	2008	2009	2010
Analfabeto	6	8	8	5
Até o 5º ano incompleto do ensino fundamental	38	58	58	67
5º ano completo do ensino fundamental	64	38	33	23
Do 6º ao 9º ano incompleto do ensino fundamental	47	61	64	52
Ensino fundamental completo	13	20	25	27
Ensino médio incompleto	27	31	32	31
Ensino médio completo	365	339	362	350
Educação superior incompleta	7	33	34	36
Educação superior completa	10	16	17	24
Mestrado completo	-	-	-	-
Doutorado completo	-	-	-	-

Fonte: Ministério do Trabalho-RAIS.

3.3 Educação

3.3.1 Educação infantil

3.3.1.1 Estabelecimentos com educação infantil, por localização e dependência administrativa, no município de Candiba, no estado da Bahia – 2007-2010

Ano	Total	Estabelecimentos							
		Urbana				Rural			
		Federal	Estadual	Municipal	Privada	Federal	Estadual	Municipal	Privada
2007	10	-	-	4	-	-	-	6	-
2008	10	-	-	4	-	-	-	6	-
2009	10	-	-	4	-	-	-	6	-
2010	10	-	-	4	-	-	-	6	-

Fontes: SEC, MEC/Inep.



3.3.1.2 Matrícula inicial na educação infantil, por localização e dependência administrativa, no município de Candiba, no estado da Bahia – 2007-2010

Ano	Matrícula Inicial								
	Total	Urbana				Rural			
		Federal	Estadual	Municipal	Privada	Federal	Estadual	Municipal	Privada
2007	391	-	-	332	-	-	-	59	-
2008	392	-	-	317	-	-	-	75	-
2009	382	-	-	327	-	-	-	55	-
2010	342	-	-	299	-	-	-	43	-

Fontes: SEC, MEC/Inep.

Nota: O mesmo aluno pode ter mais de uma matrícula.

3.3.1.3 Funções docentes na educação infantil, por localização e dependência administrativa, no município de Candiba, no estado da Bahia – 2007-2010

Ano	Funções Docentes								
	Total	Urbana				Rural			
		Federal	Estadual	Municipal	Privada	Federal	Estadual	Municipal	Privada
2007	27	-	-	19	-	-	-	8	-
2008	21	-	-	20	-	-	-	1	-
2009	18	-	-	17	-	-	-	1	-
2010	16	-	-	16	-	-	-	-	-

Fontes: SEC, MEC/Inep.

Nota: Em função docente está contabilizada a atuação do professor em cada etapa de ensino, que pode ocorrer em mais de uma unidade escolar, em mais de uma dependência administrativa e em mais de uma localização ou município.

3.3.2 Ensino fundamental

3.3.2.1 Estabelecimentos com ensino fundamental, por localização e dependência administrativa, no município de Candiba, no estado da Bahia – 2007-2010

Ano	Estabelecimentos								
	Total	Urbana				Rural			
		Federal	Estadual	Municipal	Privada	Federal	Estadual	Municipal	Privada
2007	12	-	2	4	-	-	-	6	-
2008	12	-	2	4	-	-	-	6	-
2009	11	-	1	4	-	-	-	6	-
2010	11	-	1	4	-	-	-	6	-

Fontes: SEC, MEC/Inep.

3.3.2.2 Matrícula inicial no ensino fundamental, por localização e dependência administrativa, no município de Candiba, no estado da Bahia – 2007-2010

Ano	Matrícula Inicial								
	Total	Urbana				Rural			
		Federal	Estadual	Municipal	Privada	Federal	Estadual	Municipal	Privada
2007	2.384	-	520	1.736	-	-	-	128	-
2008	2.334	-	395	1.820	-	-	-	119	-
2009	2.201	-	291	1.778	-	-	-	132	-
2010	2.092	-	191	1.777	-	-	-	124	-

Fontes: SEC, MEC/Inep.

Nota: O mesmo aluno pode ter mais de uma matrícula.

3.3.2.3 Funções docentes no ensino fundamental, por localização e dependência administrativa, no município de Candiba, no estado da Bahia – 2007-2010

Ano	Funções Docentes								
	Total	Urbana				Rural			
		Federal	Estadual	Municipal	Privada	Federal	Estadual	Municipal	Privada
2007	112	-	20	83	-	-	-	9	-
2008	105	-	17	79	-	-	-	9	-
2009	94	-	8	77	-	-	-	9	-
2010	102	-	7	85	-	-	-	10	-

Fontes: SEC, MEC/Inep.

Nota: Em função docente está contabilizada a atuação do professor em cada etapa de ensino, que pode ocorrer em mais de uma unidade escolar, em mais de uma dependência administrativa e em mais de uma localização ou município.

3.3.3 Ensino médio

3.3.3.1 Estabelecimentos com ensino médio, por localização e dependência administrativa, no município de Candiba, no estado da Bahia – 2007-2010

Ano	Estabelecimentos								
	Total	Urbana				Rural			
		Federal	Estadual	Municipal	Privada	Federal	Estadual	Municipal	Privada
2007	1	-	1	-	-	-	-	-	-
2008	1	-	1	-	-	-	-	-	-
2009	1	-	1	-	-	-	-	-	-
2010	1	-	1	-	-	-	-	-	-

Fontes: SEC, MEC/Inep.

3.3.3.2 Matrícula inicial no ensino médio, por localização e dependência administrativa, no município de Candiba, no estado da Bahia – 2007-2010

Ano	Matrícula Inicial								
	Total	Urbana				Rural			
		Federal	Estadual	Municipal	Privada	Federal	Estadual	Municipal	Privada
2007	633	-	633	-	-	-	-	-	-
2008	590	-	590	-	-	-	-	-	-
2009	629	-	629	-	-	-	-	-	-
2010	552	-	552	-	-	-	-	-	-

Fontes: SEC, MEC/Inep.

Nota: O mesmo aluno pode ter mais de uma matrícula.

3.3.3.3 Funções docentes no ensino médio, por localização e dependência administrativa, no município de Candiba, no estado da Bahia – 2007-2010

Ano	Funções Docentes								
	Total	Urbana				Rural			
		Federal	Estadual	Municipal	Privada	Federal	Estadual	Municipal	Privada
2007	25	-	25	-	-	-	-	-	-
2008	27	-	27	-	-	-	-	-	-
2009	25	-	25	-	-	-	-	-	-
2010	25	-	25	-	-	-	-	-	-

Fontes: SEC, MEC/Inep.

Nota: Em função docente está contabilizada a atuação do professor em cada etapa de ensino, que pode ocorrer em mais de uma unidade escolar, em mais de uma dependência administrativa e em mais de uma localização ou município.



3.3.4 Educação de jovens e adultos

3.3.4.1 Estabelecimentos com educação de jovens e adultos, por localização e dependência administrativa, no município de Candiba, no estado da Bahia – 2007-2010

Ano	Estabelecimentos								
	Total	Urbana				Rural			
		Federal	Estadual	Municipal	Privada	Federal	Estadual	Municipal	Privada
2007	1	-	1	-	-	-	-	-	-
2008	1	-	1	-	-	-	-	-	-
2009	1	-	1	-	-	-	-	-	-
2010	1	-	1	-	-	-	-	-	-

Fontes: SEC, MEC/Inep.

3.3.4.2 Matrícula inicial na educação de jovens e adultos, por localização e dependência administrativa, no município de Candiba, no estado da Bahia – 2007-2010

Ano	Matrícula Inicial								
	Total	Urbana				Rural			
		Federal	Estadual	Municipal	Privada	Federal	Estadual	Municipal	Privada
2007	42	-	42	-	-	-	-	-	-
2008	36	-	36	-	-	-	-	-	-
2009	21	-	21	-	-	-	-	-	-
2010	1	-	1	-	-	-	-	-	-

Fontes: SEC, MEC/Inep.

Nota: O mesmo aluno pode ter mais de uma matrícula.

3.3.4.3 Funções docentes na educação de jovens e adultos, por localização e dependência administrativa, no município de Candiba, no estado da Bahia – 2007-2010

Ano	Funções Docentes								
	Total	Urbana				Rural			
		Federal	Estadual	Municipal	Privada	Federal	Estadual	Municipal	Privada
2007	2	-	2	-	-	-	-	-	-
2008	1	-	1	-	-	-	-	-	-
2009	1	-	1	-	-	-	-	-	-
2010	1	-	1	-	-	-	-	-	-

Fontes: SEC, MEC/Inep.

Nota: Em função docente está contabilizada a atuação do professor em cada etapa de ensino, que pode ocorrer em mais de uma unidade escolar, em mais de uma dependência administrativa e em mais de uma localização ou município.

3.3.5 Educação Superior

3.3.5.1 Instituições de educação superior, segundo a dependência administrativa, no município de Candiba, no estado da Bahia – 2007-2010

Ano	Total	Instituições			
		Federal	Estadual	Municipal	Privada
2007	-	-	-	-	-
2008	-	-	-	-	-
2009	-	-	-	-	-
2010	-	-	-	-	-

Fonte: MEC/Inep.

3.3.5.2 Matrícula na educação superior, segundo a dependência administrativa, no município de Candiba, no estado da Bahia – 2007-2010

Ano	Total	Matrícula			
		Federal	Estadual	Municipal	Privada
2007	-	-	-	-	-
2008	-	-	-	-	-
2009	-	-	-	-	-
2010	-	-	-	-	-

Fonte: MEC/Inep.

Nota: A partir de 2008 inclui os cursos de graduação à distância.

3.3.5.3 Concluintes da educação superior, segundo a dependência administrativa, no município de Candiba, no estado da Bahia – 2007-2010

Ano	Total	Concluintes			
		Federal	Estadual	Municipal	Privada
2007	-	-	-	-	-
2008	-	-	-	-	-
2009	-	-	-	-	-
2010	-	-	-	-	-

Fonte: MEC/Inep.

Nota: A partir de 2008 inclui os cursos de graduação à distância.

3.4 Saúde
3.4.1 Hospitais conveniados com o SUS, segundo a esfera administrativa e leitos, no município de Candiba, no estado da Bahia – 2007-2010

Ano	Hospitais Segundo Esfera Administrativa					Leitos	
	Total	Federal	Estadual	Municipal	Privada	Existentes	SUS
2007	1	-	-	-	1	41	26
2008	1	-	-	-	1	41	26
2009	-	-	-	-	-	41	26
2010	-	-	-	-	-	37	26

Fontes: Datasus-CNES, Sesab/Suvisa/DIS.



3.4.2 Servidores estaduais da área de saúde, segundo o tipo de ocupação, no município de Candiba, no estado da Bahia – 2007-2010

Tipo de Ocupação	2007	2008	2009	2010
Total	5	5	5	5
Agente serviços de saúde	-	-	-	-
Assistente social	-	-	-	-
Atendente de enfermagem	-	-	-	-
Atendente rural	-	-	-	-
Auxiliar de enfermagem	3	3	3	3
Auxiliar serviços de saúde/Atendente rural	-	-	-	-
Enfermeiro	-	-	-	-
Farmacêutico	-	-	-	-
Fisioterapeuta	-	-	-	-
Médico	2	2	2	2
Nutricionista	-	-	-	-
Odontólogo	-	-	-	-
Técnico em patologia clínica	-	-	-	-
Técnico em radiologia	-	-	-	-
Outras ocupações	-	-	-	-

Fonte: Sesab.

3.4.3 Óbitos, por grupo de causas, no município de Candiba, no estado da Bahia – 2007-2010

Grupo de Causas	2007	2008	2009	2010
Total	45	61	62	61
Algumas afecções originadas no período perinatal	3	2	-	3
Algumas doenças infecciosas e parasitárias	-	3	3	4
Causas externas de morbidade e mortalidade	2	3	9	9
Doenças da pele e tecido subcutâneo	-	-	-	-
Doenças do aparelho circulatório	20	32	11	23
Doenças do aparelho digestivo	2	2	3	3
Doenças do aparelho geniturinário	1	-	1	1
Doenças do aparelho respiratório	3	1	8	1
Doenças do olho e anexos	-	-	-	-
Doenças do ouvido e da apófise mastóide	-	-	-	-
Doenças do sangue e dos órgãos hematopoéticos e alguns transtornos imunitários	-	-	1	1
Doenças do sistema nervoso	1	1	-	-
Doenças do sistema osteomuscular e do tecido conjuntivo	-	-	-	-
Doenças endócrinas, nutricionais e metabólicas	2	3	4	3
Gravidez, parto e puerpério	-	-	-	-
Malformações congênitas, deformidades e anomalias cromossômicas	1	-	2	-
Neoplasias (tumores)	5	10	11	11
Síntomas, sinais e achados anormais de exames clínicos e de laboratório não classificados em outro item (causas mal definidas)	3	4	8	2
Transtornos mentais e comportamentais	2	-	1	-

Fontes: Sesab/Suvisa/DIS, MS-SIM.

3.4.4 Óbitos, por faixa etária, no município de Candiba, no estado da Bahia – 2007-2010

Ano	Faixa Etária						
	Total	< 1 Ano	1 a 4	5 a 14	15 a 49	≥ 50 anos	Idade Ignorada
2007	45	5	-	-	7	33	-
2008	61	3	-	-	3	55	-
2009	62	2	-	1	12	47	-
2010	61	3	-	1	21	36	-

Fontes: Sesab/Suvisa/DIS, MS-SIM.

3.4.5 Casos de algumas doenças transmissíveis, de notificação obrigatória, independentes de confirmação, no município de Candiba, no estado da Bahia – 2007-2010

Doenças Transmissíveis	2007	2008	2009	2010
Total	115	487	9	22
Chagas aguda	-	-	-	-
Coqueluche	-	1	-	-
Dengue	112	482	6	20
Difteria	-	-	-	-
Doenças exantemáticas ⁽¹⁾	-	-
Esquistossomose ⁽²⁾	-	-	-	-
Febre tifóide	-	-	-	-
Hanseníase ⁽³⁾	2	-	-	-
Hepatite viral	-	-	2	1
Leishmaniose tegumentar ⁽³⁾	-	-	-	-
Leishmaniose visceral	-	1	-	-
Leptospirose	-	-	1	-
Malária	-	-	-	-
Meningites	1	3	-	-
Paralisia flácida	-	-	-	-
Tétano acidental	-	-	-	-
Tétano neonatal	-	-	-	-
Tuberculose extra-pulmonar	-	-	-	-
Tuberculose pulmonar	-	-	-	1

Fontes: Sesab/Suvisa/DIS, MS-Sinan.

Nota: Para 2007, dados processados em 02-04-2009; para 2008, em 20-11-2009, para 2009, em 06-08-2010 e para 2010, em 26.01.2012.

(1) Casos suspeitos de sarampo e rubéola sem confirmação.

(2) Casos confirmados.

(3) Casos notificados em área não endêmica.

3.4.6 Casos de algumas doenças sexualmente transmissíveis, de notificação obrigatória, independentes de confirmação, no município de Candiba, no estado da Bahia – 2007-2010

Ano	Aids ⁽¹⁾	Condiloma Acuminado	Herpes Genital	Sífilis		
				Congênita	Em Adulto	Gestante
2007	-	-	-	-	-	-
2008	-	-	-	-	-	1
2009	-	-	-	-	-	-
2010	-	-	-	-	-	-

Fontes: Sesab/Suvisa/DIS, MS-Sinan.

Nota: Para 2007, dados processados em 02-04-2009; para 2008, em 20-11-2009, para 2009, em 06-08-2010 e para 2010, em 26.01.2012.

(1) Casos confirmados.



3.5 Índice de Desenvolvimento Social

3.5.1 Índice de Desenvolvimento Social, segundo seus componentes, no município de Candiba, no estado da Bahia – 2002, 2004, 2006

Ano	INS	Classificação ⁽¹⁾	INE	Classificação ⁽¹⁾	ISB	Classificação ⁽¹⁾	IRMCH	Classificação ⁽¹⁾	IDS	Classificação ⁽¹⁾
2002	5.053,27	50º	4.963,17	306º	5.018,82	157º	4.945,24	302º	4.994,94	184º
2004	5.056,31	50º	4.971,29	283º	5.019,40	149º	4.945,24	302º	4.997,88	179º
2006	5.047,61	67º	4.964,05	298º	5.014,18	153º	4.945,24	302º	4.992,61	197º

Fonte: SEI.

Notas: INS – Índice do Nível de Saúde.

INE – Índice do Nível de Educação.

ISB – Índice dos Serviços Básicos.

IRMCH – Índice de Renda Média dos Chefes de Família.

IDS – Índice de Desenvolvimento Social.

(1) Posição em relação aos demais municípios do Estado.

3.5.2 Situação do Programa Bolsa Família no município de Candiba, no estado da Bahia – 2010/2012

Dados Gerais	Quantidade	Período
População total do município	13.210	2010
Total de famílias cadastradas ⁽¹⁾	3.406	ago/2012
Número de famílias beneficiárias do Programa Bolsa Família	2.012	out/2012

Fonte: MDS, IBGE.

(1) O total de famílias cadastradas poderá, conforme a legislação do CadÚnico, incluir famílias que tenham renda familiar per capita maior que meio salário mínimo. Isso explica a possível diferença de valores entre o total de famílias cadastradas.

4 Transporte

4.1 Veículos registrados, por tipo, no município de Candiba, no estado da Bahia – 2008-2011

Ano	Automóvel	Caminhão	Camioneta	Micro-ônibus	Moto	Ônibus	Outros
2008	458	42	189	1	470	13	91
2009	518	45	212	1	603	21	105
2010	606	51	224	2	710	20	114
2011	698	53	253	2	769	24	128

Fonte: Detran.

5 Serviços Básicos

5.1 Energia Elétrica

5.1.1 Consumidores de energia elétrica, por classe, no município de Candiba, no estado da Bahia – 2008-2011

Ano	Residencial	Industrial	Comercial	Rural	Serviços e Poderes Públicos	Outros ⁽¹⁾	Total
2008	2.858	24	209	689	73	1	3.854
2009	3.186	26	213	689	78	1	4.193
2010	3.430	26	225	714	79	1	4.475
2011	3.602	25	233	738	83	1	4.682

Fonte: Coelba.

(1) Consumidores próprios dos sistemas Coelba.

5.1.2 Consumo de energia elétrica, por classe, no município de Candiba, no estado da Bahia – 2008-2011 (KWh)

Ano	Residencial	Industrial	Comercial	Rural	Serviços e Poderes Públicos	Outros ⁽¹⁾	Total
2008	2.069.560	614.215	451.085	778.676	916.354	156	4.830.046
2009	2.333.997	791.634	484.881	790.275	926.166	155	5.327.108
2010	2.716.810	897.354	550.244	901.167	952.837	520	6.018.932
2011	2.934.710	1.014.367	569.992	893.104	1.041.640	600	6.454.413

Fonte: Coelba.

(1) Consumo próprio dos sistemas Coelba.

5.2 Abastecimento d'Água

5.2.1 Ligações, economias e volume de água faturado no município de Candiba, no estado da Bahia 2007-2010

Ano	Ligações	Economias	Volume (m ³)
2007	2.407	2.824	409.495
2008	2.480	2.915	420.530
2009	2.524	2.974	410.296
2010	2.608	3.011	414.850

Fonte: Embasa.

5.3 Correios

5.3.1 Agências de correios e unidades operacionais de atendimento no município de Candiba, no estado da Bahia – 2007-2010

Ano	Total	Agência de Correio	Agência de Correio Comunitária	Agência de Correio Franqueada	Caixa de Coleta	Posto de Venda de Selo	Outros
2007	2	1	1	-	-	-	-
2008	2	1	1	-	-	-	-
2009	2	1	1	-	-	-	-
2010	1	1	-	-	-	-	-

Fonte: EBCT.



5.4 Bancos

5.4.1 Distribuição de agências bancárias no município de Candiba, no estado da Bahia – 2007-2010

Ano	Natureza Administrativa	
	Federal	Particular
2007	1	-
2008	1	-
2009	1	-
2010	1	-

Fonte: Banco Central.

6 Informações Econômicas

6.1 Agropecuária

6.1.1 Produção, área colhida e rendimento médio dos principais produtos agrícolas no município de Candiba, no estado da Bahia – 2007-2010

Produtos	2007			2008			2009			2010		
	Produção (t)	Área Colhida (ha)	Rendimento Médio (kg/ha)	Produção (t)	Área Colhida (ha)	Rendimento Médio (kg/ha)	Produção (t)	Área Colhida (ha)	Rendimento Médio (kg/ha)	Produção (t)	Área Colhida (ha)	Rendimento Médio (kg/ha)
Algodão herbáceo (em caroço)	20	30	1.500	25	42	1.680	150	210	1.400	50	75	1.500
Banana	20	240	12.000	15	180	12.000	12	144	12.000	12	156	13.000
Cana-de-açúcar	33	990	30.000	110	3.300	30.000	50	3.000	60.000	100	3.600	36.000
Feijão (em grão)	1.520	608	400	1.220	730	598	1.520	640	421	4.537	907	200
Mamona (baga)	30	24	800	40	32	800	20	16	800	7	6	857
Mandioca	125	1.500	12.000	125	1.500	12.000	110	1.430	13.000	100	1.300	13.000
Milho (em grão)	800	960	1.200	750	825	1.100	800	576	720	370	74	200
Sorgo granífero (em grão)	3.000	4.500	1.500	2.850	5.130	1.800	3.000	4.500	1.500	4.400	7.920	1.800

Fonte: IBGE-PAM.

6.1.2 Efetivo dos principais rebanhos no município de Candiba, no estado da Bahia – 2007-2010

Tipo de Rebanho	Efetivo (cabeças)			
	2007	2008	2009	2010
Asininos	50	51	89	76
Bovinos	23.201	22.410	22.223	22.118
Caprinos	400	501	350	300
Equinos	330	270	490	530
Galinhas	16.600	14.930	9.500	9.040
Galos, frangas, frangos e pintos	23.100	18.500	12.500	11.700
Muare	270	270	350	300
Ovinos	2.050	2.310	1.930	-
Suínos	3.280	2.330	1.520	1.430

Fonte: IBGE-PPM.

6.1.3 Produção dos principais produtos de origem animal no município de Candiba, no estado da Bahia – 2007-2010

Produto	2007	2008	2009	2010
Leite (mil litros)	4.320	3.758	2.664	3.024
Ovos de Galinha (mil dúzias)	83	75	48	45

Fonte: IBGE-PPM.

6.1.4 Financiamentos concedidos a produtores e cooperativas, por atividade e finalidade, no município de Candiba, no estado da Bahia – 2008-2011

Ano/Atividade	Custeio		Investimento		Comercialização		Total	
	Contrato	Valor (R\$ 1,00)	Contrato	Valor (R\$ 1,00)	Contrato	Valor (R\$1,00)	Contrato	Valor (R\$ 1,00)
2008								
Agrícola	509	823.607,80	60	161.283,97	-	-	569	984.891,77
Pecuária	8	285.907,65	450	1.028.029,20	-	-	458	1.313.936,85
2009								
Agrícola	369	628.058,37	21	56.810,00	-	-	390	684.868,37
Pecuária	9	375.660,36	352	493.156,07	-	-	361	868.816,43
2010								
Agrícola	315	595.770,52	11	24.512,79	-	-	326	620.283,31
Pecuária	9	461.174,91	218	401.170,30	1	100.000,04	228	962.345,25
2011								
Agrícola	238	490.765,91	9	12.970,00	-	-	247	503.735,91
Pecuária	11	474.955,63	339	1.168.464,76	1	98.354,52	351	1.741.774,91

Fonte: Banco Central.

6.2 PIB Municipal
6.2.1 Valor Adicionado, PIB e PIB per capita a preços correntes no município de Candiba, no estado da Bahia 2006-2009

Ano	Valor Adicionado (R\$ milhões)			Valor Adicionado APU ⁽²⁾ (R\$ milhões)	Impostos Sobre Produtos (R\$ milhões)	PIB (R\$ milhões)	PIB Per Capita (R\$ 1,00)
	Agropecuária	Indústria	Serviços ⁽¹⁾				
2006	4,39	3,22	21,27	11,77	1,36	30,23	2.569,67
2007	6,09	3,37	25,10	13,40	1,49	36,04	2.916,94
2008	7,11	3,70	27,93	14,93	1,60	40,34	3.159,78
2009 ⁽³⁾	6,16	4,49	31,14	16,64	1,63	43,42	3.386,47

Fontes: SEI, IBGE.

(1) Inclui APU.

(2) Administração Pública (atividades governamentais).

(3) Dados sujeitos a retificações.



6.3 Finanças Públicas

6.3.1 Arrecadação municipal, estadual e transferências constitucionais no município de Candiba, no estado da Bahia – 2007-2010

(R\$1,00)

Ano	Municipal ⁽¹⁾			Estadual				Transferências	
	IPTU	ISS	Total	ICMS	IPVA	ITD	Total	Estado	União
2007	230,81	109.181,42	109.412,23	266.916,28	96.779,10	6.226,45	369.921,83	896.336,44	4.039.779,15
2008	360,54	118.194,45	118.554,99	354.162,72	139.719,15	2.643,46	496.525,33	1.062.906,57	5.293.303,67
2009	1.679,26	127.497,97	129.177,23	369.244,47	190.948,70	6.664,00	566.857,17	1.043.531,96	4.945.245,59
2010	835,02	160.471,18	161.306,20	431.242,80	182.493,52	420,00	614.156,32	1.274.009,42	5.308.702,74

Fontes: STN, Sefaz-BA.

(1) Dados do Finanças do Brasil-Finbra.

6.4 Índice de Desenvolvimento Econômico

6.4.1 Índice de Desenvolvimento Econômico, segundo seus componentes, no município de Candiba, no estado da Bahia – 2002, 2004, 2006

Ano	INF	Classificação ⁽¹⁾	IQM	Classificação ⁽¹⁾	IPM	Classificação ⁽¹⁾	IDE	Classificação ⁽¹⁾
2002	4.987,09	315º	4.991,45	276º	4.983,42	345º	4.987,32	343º
2004	4.989,12	234º	4.991,26	257º	4.983,99	347º	4.988,12	267º
2006	5.011,97	151º	4.974,92	284º	4.984,93	317º	4.990,58	184º

Fonte: SEI.

Notas: INF – Índice de Infraestrutura.

IQM – Índice de Qualificação da Mão de Obra.

IPM – Índice do Produto Municipal.

IDE – Índice de Desenvolvimento Econômico.

(1) Posição em relação aos demais municípios do Estado.

7 Justiça Eleitoral

7.1 Eleitorado e abstenção nas eleições no município de Candiba, no estado da Bahia – 2010

Especificação	Dados Gerais
Eleitorado	9.338
Abstenção - 1º turno %	15,47
Abstenção - 2º turno %	17,12

Fonte: TSE.

7.2 Resultado das eleições para presidente e governador no município de Candiba, no estado da Bahia – 2010

Cargos/Partidos	Votos		Situação
	Nominais	% Votos Válidos	
Presidente - 2º turno			
PT	5.910	80,88	Eleito
PSDB	1.397	19,12	Não eleito
Governador - 1º turno			
PT	5.267	79,39	Eleito
DEM	1.175	17,71	Não eleito
Outros	192	2,89	Não eleito

Fonte: TSE.

7.3 Resultado das eleições para prefeito no município de Candiba, no estado da Bahia – 2008

Cargo/Partidos	Votos		Situação
	Nominais	% Votos Válidos	
Prefeito - 1º turno			
PR	3.315	42,33	Não eleito
PMDB	3.968	50,67	Eleito
PT	548	7,00	Não eleito

Fonte: TSE.

Contendas do Sincorá



Foto: Lourival Custódio





1 Informações Gerais

1.1 Regionalização

Mesorregião Geográfica: Centro Sul Baiano

Microrregião Geográfica: 23. Seabra

Região Econômica: 13. Serra Geral

Região Administrativa: 19. Brumado

Eixo de Desenvolvimento: Planalto Central

Território de Identidade: 13. Sertão Produtivo

Incluído na Região Semiárida

1.2 Legislação Político/Administrativa

Lei de Criação: nº 1.511 de 06/10/1961. Publicada no DOE de 08/10/1961

Lei Vigente: nº 12.608 de 27/12/2012. Publicada no DOE de 28/12/2012

Outras Leis de Referência: Mirante nº 12.564 de 10/01/2012. Publicada no DO de 11/01/2012; Barra da Estiva nº 12.907 de 26/09/2013. Publicada no DOE de 27/09/2013; Ituaçu nº 12.608 de 27/12/2012. Publicada no DOE de 28/12/2012; e Tanhaçu nº 12.608 de 27/12/2012. Publicada no DOE de 28/12/2012

Município de Origem: Ituaçu

Distritos: Contendas do Sincorá (sede) e Caraíburnas

Limites Intermunicipais: Barra da Estiva, Ituaçu, Manoel Vitorino, Mirante e Tanhaçu

2 Informações Geográficas

2.1 Indicadores Geográficos

2.1.1 Área, coordenadas geográficas, altitude e distância da capital

Área (Km ²)	Coordenadas Geográficas		Altitude (m)	Distância da Capital (Km)
	Latitude Sul	Longitude Oeste		
1.044,7	-13°45'46"	41°02'28"	291	443

Fontes: IBGE (2010), Derba (2007).

Nota: Os dados de área não foram atualizados com a poligonal atual, redefinida a partir da Lei nº 12.057, de 11 de janeiro de 2011. O cálculo das áreas dos municípios é de responsabilidade do IBGE, conforme legislação em vigor.

2.2 Recursos Naturais

2.2.1 Clima

Tipo Climático: **Semiárido**

Temperatura média anual (°C): **24,3**

Período chuvoso: **novembro a março**

Pluviosidade anual (mm): **595,7**

2.2.2 Solo

Latossolos, Luvisolos e Neossolos

2.2.3 Vegetação

Caatinga Arbórea Densa, com palmeiras, Ecótono Contato Caatinga-Floresta Estacional, Contato Cerrado-Floresta Estacional Semidecidual Montana, Contato Cerrado-Floresta Estacional, Cerrado Arbóreo Aberto, sem Floresta-de-Galeria e Cerrado Parque, sem Floresta-de-Galeria

2.2.4 Geomorfologia

Pediaplano Central da Chapada Diamantina e Pediplano Sertanejo

2.2.5 Geologia

Arenitos Argilosos, Argilitos, Filitos, Metarenitos, Metassiltitos, Siltitos, Depósitos Eluvionares e Coluvionares

2.2.6 Ocorrências minerais

Barita, Jaspe e Rocha ornamental

2.2.7 Hidrografia

Bacia hidrográfica: **Bacia do Rio de Contas**

Rio(s) principal(is): **Rio de Contas, Rio Sincorá, Rio Caraíburnas, Riacho Santa Rosa e Riacho Água de Rega**

Áreas irrigadas: -

Espelhos d'água: -

2.3 Área Especial

2.3.1 Unidades de conservação

Floresta Nacional de Contendas do Sincorá

2.3.2 Projetos de assentamento de reforma agrária -

2.3.3 Projetos cédula da terra -

2.3.4 Projetos crédito fundiário e combate à pobreza rural -



3 Características Demográficas e Sociais

3.1 Demografia

3.1.1 População, área e densidade demográfica do município de Contendas do Sincorá, no estado da Bahia 2000/2010

Ano	População	Área (km ²)	Densidade Demográfica (hab/km ²)
2000	4.264	862,09	4,95
2010	4.663	1.044,70	4,46

Fonte: IBGE-Censo Demográfico.

3.1.2 População, por situação de domicílio, no município de Contendas do Sincorá, no estado da Bahia – 2010

Situação de Domicílio	População
Total	4.663
Urbana	2.297
Rural	2.366

Fonte: IBGE-Censo Demográfico.

3.1.3 População, por sexo, no município de Contendas do Sincorá, no estado da Bahia – 2010

Sexo	População
Total	4.663
Homens	2.380
Mulheres	2.283

Fonte: IBGE-Censo Demográfico.

3.1.4 Domicílios, por espécie, no município de Contendas do Sincorá, no estado da Bahia – 2010

Espécie	Domicílios
Total geral	1.881
Particulares	1.876
Ocupados	1.352
Não ocupados	524
Fechado	-
Uso ocasional	193
Vago	331
Coletivos	5
Com morador	3
Sem morador	2

Fonte: IBGE-Censo Demográfico.

3.2 Pessoal Ocupado

3.2.1 Pessoal ocupado no mercado formal de trabalho, por setor de atividade econômica, no município de Contendas do Sincorá, no estado da Bahia – 2007-2010

Setor de Atividade	2007	2008	2009	2010
Extrativa mineral	-	-	-	-
Indústria de transformação	3	3	4	-
Serviços industriais de utilidade pública	-	-	-	-
Construção civil	-	-	-	-
Comércio	2	5	11	14
Serviços	2	3	2	3
Administração pública	234	308	244	251
Agropecuária, extrativa vegetal, caça e pesca	9	5	8	11

Fonte: Ministério do Trabalho-RAIS.

3.2.2 Grau de instrução do pessoal ocupado no mercado formal de trabalho, no município de Contendas do Sincorá, no estado da Bahia – 2007-2010

Grau de Instrução	2007	2008	2009	2010
Analfabeto	3	2	5	4
Até o 5º ano incompleto do ensino fundamental	8	1	10	9
5º ano completo do ensino fundamental	22	23	24	22
Do 6º ao 9º ano incompleto do ensino fundamental	23	25	31	33
Ensino fundamental completo	36	51	72	73
Ensino médio incompleto	16	15	4	6
Ensino médio completo	135	188	117	107
Educação superior incompleta	1	3	-	7
Educação superior completa	6	8	6	18
Mestrado completo	-	-	-	-
Doutorado completo	-	-	-	-

Fonte: Ministério do Trabalho-RAIS.

3.3 Educação

3.3.1 Educação infantil

3.3.1.1 Estabelecimentos com educação infantil, por localização e dependência administrativa, no município de Contendas do Sincorá, no estado da Bahia – 2007-2010

Ano	Estabelecimentos								
	Total	Urbana				Rural			
		Federal	Estadual	Municipal	Privada	Federal	Estadual	Municipal	Privada
2007	12	-	-	2	-	-	-	10	-
2008	11	-	-	2	-	-	-	9	-
2009	12	-	-	2	-	-	-	10	-
2010	12	-	-	2	-	-	-	10	-

Fontes: SEC, MEC/Inep.



3.3.1.2 Matrícula inicial na educação infantil, por localização e dependência administrativa, no município de Contendas do Sincorá, no estado da Bahia – 2007-2010

Ano	Matrícula Inicial								
	Total	Urbana				Rural			
		Federal	Estadual	Municipal	Privada	Federal	Estadual	Municipal	Privada
2007	271	-	-	187	-	-	-	84	-
2008	282	-	-	184	-	-	-	98	-
2009	299	-	-	226	-	-	-	73	-
2010	222	-	-	171	-	-	-	51	-

Fontes: SEC, MEC/Inep.

Nota: O mesmo aluno pode ter mais de uma matrícula.

3.3.1.3 Funções docentes na educação infantil, por localização e dependência administrativa, no município de Contendas do Sincorá, no estado da Bahia – 2007-2010

Ano	Funções Docentes								
	Total	Urbana				Rural			
		Federal	Estadual	Municipal	Privada	Federal	Estadual	Municipal	Privada
2007	25	-	-	15	-	-	-	10	-
2008	15	-	-	14	-	-	-	1	-
2009	14	-	-	12	-	-	-	2	-
2010	10	-	-	10	-	-	-	-	-

Fontes: SEC, MEC/Inep.

Nota: Em função docente está contabilizada a atuação do professor em cada etapa de ensino, que pode ocorrer em mais de uma unidade escolar, em mais de uma dependência administrativa e em mais de uma localização ou município.

3.3.2 Ensino fundamental

3.3.2.1 Estabelecimentos com ensino fundamental, por localização e dependência administrativa, no município de Contendas do Sincorá, no estado da Bahia – 2007-2010

Ano	Estabelecimentos								
	Total	Urbana				Rural			
		Federal	Estadual	Municipal	Privada	Federal	Estadual	Municipal	Privada
2007	14	-	1	3	-	-	-	10	-
2008	14	-	1	3	-	-	-	10	-
2009	14	-	1	3	-	-	-	10	-
2010	13	-	-	3	-	-	-	10	-

Fontes: SEC, MEC/Inep.

3.3.2.2 Matrícula inicial no ensino fundamental, por localização e dependência administrativa, no município de Contendas do Sincorá, no estado da Bahia – 2007-2010

Ano	Matrícula Inicial								
	Total	Urbana				Rural			
		Federal	Estadual	Municipal	Privada	Federal	Estadual	Municipal	Privada
2007	946	-	83	671	-	-	-	192	-
2008	957	-	51	697	-	-	-	209	-
2009	940	-	28	705	-	-	-	207	-
2010	927	-	-	707	-	-	-	220	-

Fontes: SEC, MEC/Inep.

Nota: O mesmo aluno pode ter mais de uma matrícula.

3.3.2.3 Funções docentes no ensino fundamental, por localização e dependência administrativa, no município de Contendas do Sincorá, no estado da Bahia – 2007-2010

Ano	Funções Docentes								
	Total	Urbana				Rural			
		Federal	Estadual	Municipal	Privada	Federal	Estadual	Municipal	Privada
2007	51	-	6	35	-	-	-	10	-
2008	61	-	6	41	-	-	-	14	-
2009	58	-	7	38	-	-	-	13	-
2010	54	-	-	41	-	-	-	13	-

Fontes: SEC, MEC/Inep.

Nota: Em função docente está contabilizada a atuação do professor em cada etapa de ensino, que pode ocorrer em mais de uma unidade escolar, em mais de uma dependência administrativa e em mais de uma localização ou município.

3.3.3 Ensino médio

3.3.3.1 Estabelecimentos com ensino médio, por localização e dependência administrativa, no município de Contendas do Sincorá, no estado da Bahia – 2007-2010

Ano	Estabelecimentos								
	Total	Urbana				Rural			
		Federal	Estadual	Municipal	Privada	Federal	Estadual	Municipal	Privada
2007	2	-	1	1	-	-	-	-	-
2008	2	-	1	1	-	-	-	-	-
2009	2	-	1	1	-	-	-	-	-
2010	1	-	-	-	-	-	1	-	-

Fontes: SEC, MEC/Inep.

3.3.3.2 Matrícula inicial no ensino médio, por localização e dependência administrativa, no município de Contendas do Sincorá, no estado da Bahia – 2007-2010

Ano	Matrícula Inicial								
	Total	Urbana				Rural			
		Federal	Estadual	Municipal	Privada	Federal	Estadual	Municipal	Privada
2007	365	-	249	116	-	-	-	-	-
2008	305	-	249	56	-	-	-	-	-
2009	296	-	279	17	-	-	-	-	-
2010	259	-	-	-	-	-	259	-	-

Fontes: SEC, MEC/Inep.

Nota: O mesmo aluno pode ter mais de uma matrícula.

3.3.3.3 Funções docentes no ensino médio, por localização e dependência administrativa, no município de Contendas do Sincorá, no estado da Bahia – 2007-2010

Ano	Funções Docentes								
	Total	Urbana				Rural			
		Federal	Estadual	Municipal	Privada	Federal	Estadual	Municipal	Privada
2007	21	-	12	9	-	-	-	-	-
2008	18	-	11	7	-	-	-	-	-
2009	20	-	12	8	-	-	-	-	-
2010	13	-	-	-	-	-	13	-	-

Fontes: SEC, MEC/Inep.

Nota: Em função docente está contabilizada a atuação do professor em cada etapa de ensino, que pode ocorrer em mais de uma unidade escolar, em mais de uma dependência administrativa e em mais de uma localização ou município.



3.3.4 Educação de jovens e adultos

3.3.4.1 Estabelecimentos com educação de jovens e adultos, por localização e dependência administrativa, no município de Contendas do Sincorá, no estado da Bahia – 2007-2010

Ano	Estabelecimentos								
	Total	Urbana				Rural			
		Federal	Estadual	Municipal	Privada	Federal	Estadual	Municipal	Privada
2007	9	-	-	1	-	-	-	8	-
2008	9	-	-	1	-	-	-	8	-
2009	9	-	-	1	-	-	-	8	-
2010	9	-	-	1	-	-	-	8	-

Fontes: SEC, MEC/Inep.

3.3.4.2 Matrícula inicial na educação de jovens e adultos, por localização e dependência administrativa, no município de Contendas do Sincorá, no estado da Bahia – 2007-2010

Ano	Matrícula Inicial								
	Total	Urbana				Rural			
		Federal	Estadual	Municipal	Privada	Federal	Estadual	Municipal	Privada
2007	255	-	-	80	-	-	-	175	-
2008	249	-	-	74	-	-	-	175	-
2009	181	-	-	34	-	-	-	147	-
2010	227	-	-	40	-	-	-	187	-

Fontes: SEC, MEC/Inep.

Nota: O mesmo aluno pode ter mais de uma matrícula.

3.3.4.3 Funções docentes na educação de jovens e adultos, por localização e dependência administrativa, no município de Contendas do Sincorá, no estado da Bahia – 2007-2010

Ano	Funções Docentes								
	Total	Urbana				Rural			
		Federal	Estadual	Municipal	Privada	Federal	Estadual	Municipal	Privada
2007	13	-	-	3	-	-	-	10	-
2008	12	-	-	3	-	-	-	9	-
2009	10	-	-	2	-	-	-	8	-
2010	10	-	-	2	-	-	-	8	-

Fontes: SEC, MEC/Inep.

Nota: Em função docente está contabilizada a atuação do professor em cada etapa de ensino, que pode ocorrer em mais de uma unidade escolar, em mais de uma dependência administrativa e em mais de uma localização ou município.

3.3.5 Educação Superior

3.3.5.1 Instituições de educação superior, segundo a dependência administrativa, no município de Contendas do Sincorá, no estado da Bahia – 2007-2010

Ano	Total	Instituições			
		Federal	Estadual	Municipal	Privada
2007	-	-	-	-	-
2008	-	-	-	-	-
2009	-	-	-	-	-
2010	-	-	-	-	-

Fonte: MEC/Inep.

3.3.5.2 Matrícula na educação superior, segundo a dependência administrativa, no município de Contendas do Sincorá, no estado da Bahia – 2007-2010

Ano	Total	Matrícula			
		Federal	Estadual	Municipal	Privada
2007	-	-	-	-	-
2008	-	-	-	-	-
2009	-	-	-	-	-
2010	-	-	-	-	-

Fonte: MEC/Inep.

Nota: A partir de 2008 inclui os cursos de graduação à distância.

3.3.5.3 Concluintes da educação superior, segundo a dependência administrativa, no município de Contendas do Sincorá, no estado da Bahia – 2007-2010

Ano	Total	Concluintes			
		Federal	Estadual	Municipal	Privada
2007	-	-	-	-	-
2008	-	-	-	-	-
2009	-	-	-	-	-
2010	-	-	-	-	-

Fonte: MEC/Inep.

Nota: A partir de 2008 inclui os cursos de graduação à distância.

3.4 Saúde

3.4.1 Hospitais conveniados com o SUS, segundo a esfera administrativa e leitos, no município de Contendas do Sincorá, no estado da Bahia – 2007-2010

Ano	Hospitais Segundo Esfera Administrativa					Leitos	
	Total	Federal	Estadual	Municipal	Privada	Existentes	SUS
2007	-	-	-	-	-	-	-
2008	-	-	-	-	-	-	-
2009	-	-	-	-	-	-	-
2010	-	-	-	-	-	-	-

Fontes: Datasus-CNES, Sesab/Suvisa/DIS.



3.4.2 Servidores estaduais da área de saúde, segundo o tipo de ocupação, no município de Contendas do Sincorá, no estado da Bahia – 2007-2010

Tipo de Ocupação	2007	2008	2009	2010
Total	1	1	1	1
Agente serviços de saúde	-	-	-	-
Assistente social	-	-	-	-
Atendente de enfermagem	-	-	-	-
Atendente rural	-	-	-	-
Auxiliar de enfermagem	-	-	-	-
Auxiliar serviços de saúde/Atendente rural	1	1	1	1
Enfermeiro	-	-	-	-
Farmacêutico	-	-	-	-
Fisioterapeuta	-	-	-	-
Médico	-	-	-	-
Nutricionista	-	-	-	-
Odontólogo	-	-	-	-
Técnico em patologia clínica	-	-	-	-
Técnico em radiologia	-	-	-	-
Outras ocupações	-	-	-	-

Fonte: Sesab.

3.4.3 Óbitos, por grupo de causas, no município de Contendas do Sincorá, no estado da Bahia – 2007-2010

Grupo de Causas	2007	2008	2009	2010
Total	21	19	19	24
Algumas afecções originadas no período perinatal	2	-	2	-
Algumas doenças infecciosas e parasitárias	-	2	-	1
Causas externas de morbidade e mortalidade	4	2	2	1
Doenças da pele e tecido subcutâneo	-	-	-	-
Doenças do aparelho circulatório	4	5	3	2
Doenças do aparelho digestivo	1	1	1	2
Doenças do aparelho geniturinário	-	-	-	-
Doenças do aparelho respiratório	1	2	2	-
Doenças do olho e anexos	-	-	-	-
Doenças do ouvido e da apófise mastóide	-	-	-	-
Doenças do sangue e dos órgãos hematopoéticos e alguns transtornos imunitários	-	-	-	1
Doenças do sistema nervoso	-	-	1	-
Doenças do sistema osteomuscular e do tecido conjuntivo	1	-	-	-
Doenças endócrinas, nutricionais e metabólicas	2	3	2	6
Gravidez, parto e puerpério	-	-	-	-
Malformações congênitas, deformidades e anomalias cromossômicas	-	-	1	-
Neoplasias (tumores)	4	2	4	5
Síntomas, sinais e achados anormais de exames clínicos e de laboratório não classificados em outro item (causas mal definidas)	2	2	1	6
Transtornos mentais e comportamentais	-	-	-	-

Fontes: Sesab/Suvisa/DIS, MS-SIM.

3.4.4 Óbitos, por faixa etária, no município de Contendas do Sincorá, no estado da Bahia – 2007-2010

Ano	Faixa Etária						
	Total	< 1 Ano	1 a 4	5 a 14	15 a 49	≥ 50 anos	Idade Ignorada
2007	21	2	-	-	4	15	-
2008	19	1	-	-	2	16	-
2009	19	2	2	1	2	12	-
2010	24	1	-	-	3	20	-

Fontes: Sesab/Suvisa/DIS, MS-SIM.

3.4.5 Casos de algumas doenças transmissíveis, de notificação obrigatória, independentes de confirmação, no município de Contendas do Sincorá, no estado da Bahia – 2007-2010

Doenças Transmissíveis	2007	2008	2009	2010
Total	5	13	13	7
Chagas aguda	-	-	-	-
Coqueluche	-	-	-	-
Dengue	-	-	1	-
Difteria	-	-	-	-
Doenças exantemáticas ⁽¹⁾	-	-	-	-
Esquistossomose ⁽²⁾	1	-
Febre tifóide	-	-	-	-
Hanseníase ⁽³⁾	1	8	1	-
Hepatite viral	2	-	1	-
Leishmaniose tegumentar ⁽³⁾	-	-	-	2
Leishmaniose visceral	-	1	2	-
Leptospirose	-	-	-	-
Malária	-	-	-	-
Meningites	1	1	4	1
Paralisia flácida	-	-	-	-
Tétano acidental	-	-	-	-
Tétano neonatal	-	-	-	-
Tuberculose extra-pulmonar	-	-	-	-
Tuberculose pulmonar	1	3	3	4

Fontes: Sesab/Suvisa/DIS, MS-Sinan.

Nota: Para 2007, dados processados em 02-04-2009; para 2008, em 20-11-2009, para 2009, em 06-08-2010 e para 2010, em 26.01.2012.

(1) Casos suspeitos de sarampo e rubéola sem confirmação.

(2) Casos confirmados.

(3) Casos notificados em área não endêmica.

3.4.6 Casos de algumas doenças sexualmente transmissíveis, de notificação obrigatória, independentes de confirmação, no município de Contendas do Sincorá, no estado da Bahia – 2007-2010

Ano	Aids ⁽¹⁾	Condiloma Acuminado	Herpes Genital	Sífilis		
				Congênita	Em Adulto	Gestante
2007	-	-	-	-	-	-
2008	-	-	-	-	-	1
2009	-	-	-	-	-	-
2010	-	-	-	2	-	1

Fontes: Sesab/Suvisa/DIS, MS-Sinan.

Nota: Para 2007, dados processados em 02-04-2009; para 2008, em 20-11-2009, para 2009, em 06-08-2010 e para 2010, em 26.01.2012.

(1) Casos confirmados.



3.5 Índice de Desenvolvimento Social

3.5.1 Índice de Desenvolvimento Social, segundo seus componentes, no município de Contendas do Sincorá, no estado da Bahia – 2002, 2004, 2006

Ano	INS	Classificação ⁽¹⁾	INE	Classificação ⁽¹⁾	ISB	Classificação ⁽¹⁾	IRMCH	Classificação ⁽¹⁾	IDS	Classificação ⁽¹⁾
2002	5.001,33	198º	5.001,82	177º	5.023,99	148º	4.994,46	159º	5.005,39	145º
2004	5.026,47	117º	5.002,83	172º	5.018,31	153º	4.994,46	159º	5.010,50	138º
2006	4.991,62	231º	5.086,25	33º	5.034,64	121º	4.994,46	159º	5.026,60	101º

Fonte: SEI.

Notas: INS – Índice do Nível de Saúde.

INE – Índice do Nível de Educação.

ISB – Índice dos Serviços Básicos.

IRMCH – Índice de Renda Média dos Chefes de Família.

IDS – Índice de Desenvolvimento Social.

(1) Posição em relação aos demais municípios do Estado.

3.5.2 Situação do Programa Bolsa Família no município de Contendas do Sincorá, no estado da Bahia – 2010/2012

Dados Gerais	Quantidade	Período
População total do município	4.663	2010
Total de famílias cadastradas ⁽¹⁾	1.249	ago/2012
Número de famílias beneficiárias do Programa Bolsa Família	683	out/2012

Fonte: MDS, IBGE.

(1) O total de famílias cadastradas poderá, conforme a legislação do CadÚnico, incluir famílias que tenham renda familiar per capita maior que meio salário mínimo. Isso explica a possível diferença de valores entre o total de famílias cadastradas.

4 Transporte

4.1 Veículos registrados, por tipo, no município de Contendas do Sincorá, no estado da Bahia – 2008-2011

Ano	Automóvel	Caminhão	Camioneta	Micro-ônibus	Moto	Ônibus	Outros
2008	51	11	27	7	116	3	5
2009	66	14	31	7	146	4	6
2010	70	16	31	8	189	5	6
2011	90	18	39	7	220	5	5

Fonte: Detran.

5 Serviços Básicos

5.1 Energia Elétrica

5.1.1 Consumidores de energia elétrica, por classe, no município de Contendas do Sincorá, no estado da Bahia – 2008-2011

Ano	Residencial	Industrial	Comercial	Rural	Serviços e Poderes Públicos	Outros ⁽¹⁾	Total
2008	1.062	5	79	135	48	-	1.329
2009	1.123	6	83	137	51	-	1.400
2010	1.177	6	89	138	55	-	1.465
2011	1.328	6	90	135	60	-	1.619

Fonte: Coelba.

(1) Consumidores próprios dos sistemas Coelba.

5.1.2 Consumo de energia elétrica, por classe, no município de Contendas do Sincorá, no estado da Bahia 2008-2011

(KWh)

Ano	Residencial	Industrial	Comercial	Rural	Serviços e Poderes Públicos	Outros ⁽¹⁾	Total
2008	811.370	18.286	136.255	384.175	322.750	-	1.672.836
2009	885.091	15.772	149.547	293.323	398.986	-	1.742.719
2010	1.015.599	19.541	179.795	325.237	380.549	-	1.920.721
2011	1.102.190	20.971	234.625	321.384	383.335	-	2.062.505

Fonte: Coelba.

(1) Consumo próprio dos sistemas Coelba.

5.2 Abastecimento d'Água

5.2.1 Ligações, economias e volume de água faturado no município de Contendas do Sincorá, no estado da Bahia – 2007-2010

Ano	Ligações	Economias	Volume (m ³)
2007	737	737	112.240
2008	738	738	111.395
2009	777	777	108.849
2010	807	810	114.142

Fonte: Embasa.

5.3 Correios

5.3.1 Agências de correios e unidades operacionais de atendimento no município de Contendas do Sincorá, no estado da Bahia – 2007-2010

Ano	Total	Agência de Correio	Agência de Correio Comunitária	Agência de Correio Franqueada	Caixa de Coleta	Posto de Venda de Selo	Outros
2007	4	1	1	-	2	-	-
2008	4	1	1	-	2	-	-
2009	4	1	1	-	2	-	-
2010	2	1	-	-	1	-	-

Fonte: EBCT.



5.4 Bancos

5.4.1 Distribuição de agências bancárias no município de Contendas do Sincorá, no estado da Bahia 2007-2010

Ano	Natureza Administrativa	
	Federal	Particular
2007	-	-
2008	-	-
2009	-	-
2010	-	-

Fonte: Banco Central.

6 Informações Econômicas

6.1 Agropecuária

6.1.1 Produção, área colhida e rendimento médio dos principais produtos agrícolas no município de Contendas do Sincorá, no estado da Bahia – 2007-2010

Produtos	2007			2008			2009			2010		
	Produção (t)	Área Colhida (ha)	Rendimento Médio (kg/ha)	Produção (t)	Área Colhida (ha)	Rendimento Médio (kg/ha)	Produção (t)	Área Colhida (ha)	Rendimento Médio (kg/ha)	Produção (t)	Área Colhida (ha)	Rendimento Médio (kg/ha)
Algodão herbáceo (em caroço)	35	21	600	25	15	600	30	18	600	30	12	400
Amendoim (em casca)	-	-	-	-	-	-	10	9	900	20	20	1.000
Banana	2	20	10.000	2	16	8.000	5	50	10.000	5	50	10.000
Café (beneficiado)	180	126	700	175	124	709	-	-	-	-	-	-
Café (em côco)	-	-	-	-	-	-	180	130	722	180	130	722
Cana-de-açúcar	60	3.000	50.000	48	2.640	55.000	30	1.200	40.000	30	1.200	40.000
Coco-da-baía ⁽¹⁾	-	-	-	-	-	-	8	32	4.000	8	40	5.000
Feijão (em grão)	420	240	571	200	134	670	200	115	575	295	177	600
Mamona (baga)	26	13	500	20	14	700	30	21	700	40	29	725
Mandioca	120	1.440	12.000	160	1.920	12.000	130	1.560	12.000	140	1.820	13.000
Manga	20	800	40.000	30	1.200	40.000	26	1.040	40.000	26	650	25.000
Maracujá	40	720	18.000	55	990	18.000	80	1.440	18.000	110	1.980	18.000
Melancia	25	450	18.000	18	360	20.000	20	400	20.000	30	600	20.000
Milho (em grão)	290	202	697	260	130	500	330	322	976	395	237	600
Tomate	2	80	40.000	-	-	-	-	-	-	-	-	-

Fonte: IBGE-PAM.

(1) Quantidade produzida em mil frutos e rendimento médio em frutos por hectare.

6.1.2 Efetivo dos principais rebanhos no município de Contendas do Sincorá, no estado da Bahia – 2007-2010

Tipo de Rebanho	Efetivo (cabeças)			
	2007	2008	2009	2010
Asininos	494	510	220	210
Bovinos	7.634	12.621	8.250	8.198
Caprinos	12.786	12.437	7.108	6.982
Equinos	1.291	1.248	710	635
Galinhas	10.888	10.426	9.458	8.520
Galos, frangas, frangos e pintos	9.505	9.385	7.585	6.275
Muare	405	422	364	325
Ovinos	7.965	7.751	2.181	1.915
Suínos	783	724	480	478

Fonte: IBGE-PPM.

6.1.3 Produção dos principais produtos de origem animal no município de Contendas do Sincorá, no estado da Bahia – 2007-2010

Produto	2007	2008	2009	2010
Leite (mil litros)	405	1.514	918	1.010
Mel de Abelha (quilogramas)	328	305	450	490
Ovos de Galinha (mil dúzias)	82	78	90	108

Fonte: IBGE-PPM.

6.1.4 Financiamentos concedidos a produtores e cooperativas, por atividade e finalidade, no município de Contendas do Sincorá, no estado da Bahia – 2008-2011

Ano/Atividade	Custeio		Investimento		Comercialização		Total	
	Contrato	Valor (R\$ 1,00)	Contrato	Valor (R\$ 1,00)	Contrato	Valor (R\$1,00)	Contrato	Valor (R\$ 1,00)
2008								
Agrícola	4	11.627,87	9	31.485,16	-	-	13	43.113,03
Pecuária	1	14.803,59	134	276.400,72	-	-	135	291.204,31
2009								
Agrícola	4	29.545,43	6	30.147,88	-	-	10	59.693,31
Pecuária	-	-	114	166.995,07	-	-	114	166.995,07
2010								
Agrícola	2	8.439,11	27	74.367,47	-	-	29	82.806,58
Pecuária	1	30.814,75	77	279.912,50	-	-	78	310.727,25
2011								
Agrícola	3	17.894,78	28	90.003,99	-	-	31	107.898,77
Pecuária	3	148.231,77	46	248.828,86	-	-	49	397.060,63

Fonte: Banco Central.



6.2 PIB Municipal

6.2.1 Valor Adicionado, PIB e PIB per capita a preços correntes no município de Contendas do Sincorá, no estado da Bahia – 2006-2009

Ano	Valor Adicionado (R\$ milhões)			Valor Adicionado APU ⁽²⁾ (R\$ milhões)	Impostos Sobre Produtos (R\$ milhões)	PIB (R\$ milhões)	PIB Per Capita (R\$ 1,00)
	Aropecuária	Indústria	Serviços ⁽¹⁾				
2006	2,13	2,29	8,26	5,05	0,59	13,27	3.406,86
2007	2,53	2,27	9,20	5,70	0,58	14,58	3.774,19
2008	3,49	1,15	10,30	6,15	0,46	15,40	3.924,27
2009 ⁽³⁾	3,97	1,38	12,84	8,07	0,55	18,75	4.824,48

Fontes: SEI, IBGE.

(1) Inclui APU.

(2) Administração Pública (atividades governamentais).

(3) Dados sujeitos a retificações.

6.3 Finanças Públicas

6.3.1 Arrecadação municipal, estadual e transferências constitucionais no município de Contendas do Sincorá, no estado da Bahia – 2007-2010

(R\$1,00)

Ano	Municipal ⁽¹⁾			Estadual				Transferências	
	IPTU	ISS	Total	ICMS	IPVA	ITD	Total	Estado	União
2007	2.030,76	206.279,37	208.310,13	19.799,76	11.991,23	304,00	32.094,99	803.713,81	3.270.473,26
2008	1.548,13	74.024,21	75.572,34	23.496,03	20.796,89	0,00	44.292,92	945.056,36	3.972.173,27
2009	3.509,00	103.394,86	106.903,86	35.113,87	26.846,67	910,00	62.870,54	916.544,88	3.711.191,97
2010	3.885,06	105.683,89	109.568,95	38.214,07	41.302,07	1.211,70	80.727,84	1.082.299,34	3.983.519,96

Fontes: STN, Sefaz-BA.

(1) Dados do Finanças do Brasil-Finbra.

6.4 Índice de Desenvolvimento Econômico

6.4.1 Índice de Desenvolvimento Econômico, segundo seus componentes, no município de Contendas do Sincorá, no estado da Bahia – 2002, 2004, 2006

Ano	INF	Classificação ⁽¹⁾	IQM	Classificação ⁽¹⁾	IPM	Classificação ⁽¹⁾	IDE	Classificação ⁽¹⁾
2002	4.988,67	244º	4.991,07	333º	4.982,13	413º	4.987,29	344º
2004	4.987,85	290º	4.990,88	305º	4.982,90	414º	4.987,21	349º
2006	5.010,62	153º	5.008,14	110º	4.983,68	412º	5.000,80	130º

Fonte: SEI.

Notas: INF – Índice de Infraestrutura.

IQM – Índice de Qualificação da Mão de Obra.

IPM – Índice do Produto Municipal.

IDE – Índice de Desenvolvimento Econômico.

(1) Posição em relação aos demais municípios do Estado.

7 Justiça Eleitoral

7.1 Eleitorado e abstenção nas eleições no município de Contendas do Sincorá, no estado da Bahia – 2010

Especificação	Dados Gerais
Eleitorado	3.039
Abstenção - 1º turno %	14,31
Abstenção - 2º turno %	18,92

Fonte: TSE.

7.2 Resultado das eleições para presidente e governador no município de Contendas do Sincorá, no estado da Bahia – 2010

Cargos/Partidos	Votos		Situação
	Nominais	% Votos Válidos	
Presidente - 2º turno			
PT	1.606	67,91	Eleito
PSDB	759	32,09	Não eleito
Governador - 1º turno			
PT	1.641	72,90	Eleito
DEM	345	15,33	Não eleito
Outros	265	11,77	Não eleito

Fonte: TSE.

7.3 Resultado das eleições para prefeito no município de Contendas do Sincorá, no estado da Bahia – 2008

Cargo/Partidos	Votos		Situação
	Nominais	% Votos Válidos	
Prefeito - 1º turno			
PP	1.602	61,64	Eleito
PSDB	997	38,36	Não eleito

Fonte: TSE.

Dom Basílio



Foto: Lourival Custódio



DOM BASÍLIO
TERRITÓRIO DE IDENTIDADE
SERTÃO PRODUTIVO

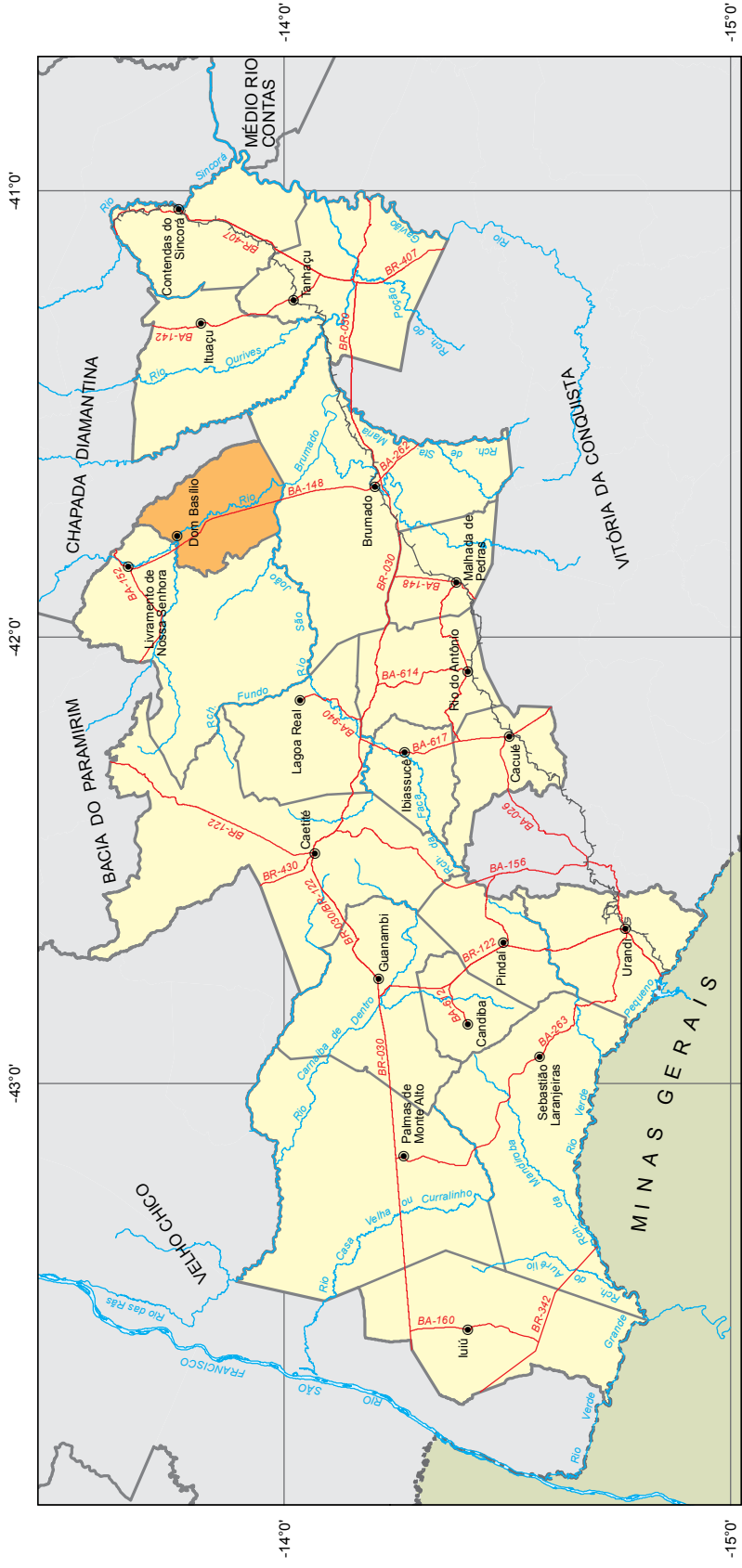

Fonte: Bahia (2012a), Bahia (2012b), SEI (2013).

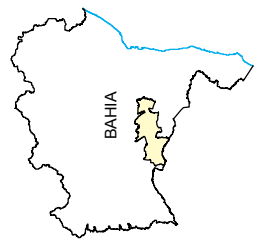
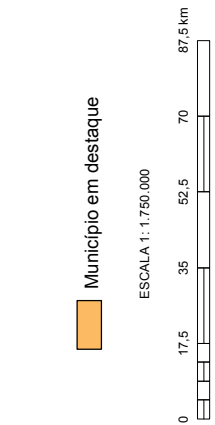



1 Informações Gerais

1.1 Regionalização

Mesorregião Geográfica: Centro Sul Baiano

Microrregião Geográfica: 25. Livramento de Nossa Senhora

Região Econômica: 13. Serra Geral

Região Administrativa: 19. Brumado

Eixo de Desenvolvimento: Planalto Central

Território de Identidade: 13. Sertão Produtivo

Incluído na Região Semiárida

1.2 Legislação Político/Administrativa

Lei de Criação: nº 1.657 de 05/04/1962. Publicada no DOE de 24/07/1962

Lei Vigente: nº 12.608 de 27/12/2012. Publicada no DOE de 28/12/2012

Outras Leis de Referência: Brumado nº 12.608 de 27/12/2012. Publicada no DOE de 28/12/2012; Livramento de Nossa Senhora nº 12.608 de 27/12/2012. Publicada no DOE de 28/12/2012; e Rio de Contas nº 12.907 de 26/09/2013. Publicada no DOE de 27/09/2013

Município de Origem: Livramento de Nossa Senhora

Distritos: Dom Basílio (sede)

Limites Intermunicipais: Brumado, Livramento de Nossa Senhora e Rio de Contas

2 Informações Geográficas

2.1 Indicadores Geográficos

2.1.1 Área, coordenadas geográficas, altitude e distância da capital

Área (Km ²)	Coordenadas Geográficas		Altitude (m)	Distância da Capital (Km)
	Latitude Sul	Longitude Oeste		
676,9	-13°45'37"	41°46'17"	440	587

Fontes: IBGE (2010), Derba (2007).

Nota: Os dados de área não foram atualizados com a poligonal atual, redefinida a partir da Lei nº 12.057, de 11 de janeiro de 2011. O cálculo das áreas dos municípios é de responsabilidade do IBGE, conforme legislação em vigor.

2.2 Recursos Naturais

2.2.1 Clima

Tipo Climático: **Semiárido**

Temperatura média anual (°C): **24,6**

Período chuvoso: **novembro a março**

Pluviosidade anual (mm): **608,6**

2.2.2 Solo

Latossolos, Luvisolos, Cambissolos, Neossolos e Planossolos

2.2.3 Vegetação

Caatinga Arbórea Densa, com palmeiras, Caatinga Arbórea Aberta, sem palmeiras, Cerrado-Refúgio Ecológico Montano, Cerrado Arbóreo Aberto, sem Floresta-de-Galeria e Cerrado Parque, sem Floresta-de-Galeria

2.2.4 Geomorfologia

Pediaplano Sertanejo e Serras da Borda Ocidental do Planalto da Diamantina

2.2.5 Geologia

Anfibolitos, Biotita-Gnaisses, Depósitos Eluvionares, Coluvionares, Gnaisses, Granitóides e Metamafitos

2.2.6 Ocorrências minerais

Amianto, Barita, Fluorita, Ouro, Talco¹, Ferro, Cobre e Vermiculita

2.2.7 Hidrografia

Bacia hidrográfica: **Bacia do Rio de Contas**

Rio(s) principal(is): **Rio Brumado, Córrego da Areia, Riacho da Guariba, Riacho da Capeba e Riacho São João**

Áreas irrigadas: -

Espelhos d'água: **Açude Riacho do Paulo**

2.3 Área Especial

2.3.1 Unidades de conservação -

2.3.2 Projetos de assentamento de reforma agrária -

2.3.3 Projetos cédula da terra -

2.3.4 Projetos crédito fundiário e combate à pobreza rural -

¹ Recurso mineral sem exploração.



3 Características Demográficas e Sociais

3.1 Demografia

3.1.1 População, área e densidade demográfica do município de Dom Basílio, no estado da Bahia – 2000/2010

Ano	População	Área (km ²)	Densidade Demográfica (hab/km ²)
2000	10.427	653,03	15,97
2010	11.355	676,90	16,78

Fonte: IBGE-Censo Demográfico.

3.1.2 População, por situação de domicílio, no município de Dom Basílio, no estado da Bahia – 2010

Situação de Domicílio	População
Total	11.355
Urbana	2.241
Rural	9.114

Fonte: IBGE-Censo Demográfico.

3.1.3 População, por sexo, no município de Dom Basílio, no estado da Bahia – 2010

Sexo	População
Total	11.355
Homens	5.870
Mulheres	5.485

Fonte: IBGE-Censo Demográfico.

3.1.4 Domicílios, por espécie, no município de Dom Basílio, no estado da Bahia – 2010

Espécie	Domicílios
Total geral	3.368
Particulares	3.365
Ocupados	2.978
Não ocupados	387
Fechado	-
Uso ocasional	206
Vago	181
Coletivos	3
Com morador	-
Sem morador	3

Fonte: IBGE-Censo Demográfico.

3.2 Pessoal Ocupado

3.2.1 Pessoal ocupado no mercado formal de trabalho, por setor de atividade econômica, no município de Dom Basílio, no estado da Bahia – 2007-2010

Setor de Atividade	2007	2008	2009	2010
Extrativa mineral	-	-	-	-
Indústria de transformação	15	15	12	19
Serviços industriais de utilidade pública	-	-	3	-
Construção civil	-	1	-	3
Comércio	86	112	106	109
Serviços	10	11	14	34
Administração pública	416	356	407	386
Agropecuária, extrativa vegetal, caça e pesca	49	51	52	48

Fonte: Ministério do Trabalho-RAIS.

3.2.2 Grau de instrução do pessoal ocupado no mercado formal de trabalho, no município de Dom Basílio, no estado da Bahia – 2007-2010

Grau de Instrução	2007	2008	2009	2010
Analfabeto	4	6	5	1
Até o 5º ano incompleto do ensino fundamental	45	46	34	36
5º ano completo do ensino fundamental	43	39	34	39
Do 6º ao 9º ano incompleto do ensino fundamental	51	50	56	44
Ensino fundamental completo	37	31	22	26
Ensino médio incompleto	15	17	16	14
Ensino médio completo	332	246	319	314
Educação superior incompleta	5	63	60	5
Educação superior completa	44	48	48	120
Mestrado completo	-	-	-	-
Doutorado completo	-	-	-	-

Fonte: Ministério do Trabalho-RAIS.

3.3 Educação

3.3.1 Educação infantil

3.3.1.1 Estabelecimentos com educação infantil, por localização e dependência administrativa, no município de Dom Basílio, no estado da Bahia – 2007-2010

Ano	Estabelecimentos								
	Total	Urbana				Rural			
		Federal	Estadual	Municipal	Privada	Federal	Estadual	Municipal	Privada
2007	28	-	-	2	-	-	-	26	-
2008	24	-	-	2	-	-	-	22	-
2009	32	-	-	2	-	-	-	30	-
2010	31	-	-	2	-	-	-	29	-

Fontes: SEC, MEC/Inep.



3.3.1.2 Matrícula inicial na educação infantil, por localização e dependência administrativa, no município de Dom Basílio, no estado da Bahia – 2007-2010

Ano	Matrícula Inicial								
	Total	Urbana				Rural			
		Federal	Estadual	Municipal	Privada	Federal	Estadual	Municipal	Privada
2007	617	-	-	203	-	-	-	414	-
2008	401	-	-	146	-	-	-	255	-
2009	424	-	-	154	-	-	-	270	-
2010	414	-	-	154	-	-	-	260	-

Fontes: SEC, MEC/Inep.

Nota: O mesmo aluno pode ter mais de uma matrícula.

3.3.1.3 Funções docentes na educação infantil, por localização e dependência administrativa, no município de Dom Basílio, no estado da Bahia – 2007-2010

Ano	Funções Docentes								
	Total	Urbana				Rural			
		Federal	Estadual	Municipal	Privada	Federal	Estadual	Municipal	Privada
2007	44	-	-	10	-	-	-	34	-
2008	16	-	-	7	-	-	-	9	-
2009	33	-	-	12	-	-	-	21	-
2010	19	-	-	9	-	-	-	10	-

Fontes: SEC, MEC/Inep.

Nota: Em função docente está contabilizada a atuação do professor em cada etapa de ensino, que pode ocorrer em mais de uma unidade escolar, em mais de uma dependência administrativa e em mais de uma localização ou município.

3.3.2 Ensino fundamental

3.3.2.1 Estabelecimentos com ensino fundamental, por localização e dependência administrativa, no município de Dom Basílio, no estado da Bahia – 2007-2010

Ano	Estabelecimentos								
	Total	Urbana				Rural			
		Federal	Estadual	Municipal	Privada	Federal	Estadual	Municipal	Privada
2007	29	-	-	2	-	-	-	27	-
2008	27	-	-	2	-	-	-	25	-
2009	31	-	-	2	-	-	-	29	-
2010	31	-	-	2	-	-	-	29	-

Fontes: SEC, MEC/Inep.

3.3.2.2 Matrícula inicial no ensino fundamental, por localização e dependência administrativa, no município de Dom Basílio, no estado da Bahia – 2007-2010

Ano	Matrícula Inicial								
	Total	Urbana				Rural			
		Federal	Estadual	Municipal	Privada	Federal	Estadual	Municipal	Privada
2007	1.846	-	-	562	-	-	-	1.284	-
2008	1.972	-	-	629	-	-	-	1.343	-
2009	1.941	-	-	600	-	-	-	1.341	-
2010	1.787	-	-	590	-	-	-	1.197	-

Fontes: SEC, MEC/Inep.

Nota: O mesmo aluno pode ter mais de uma matrícula.

3.3.2.3 Funções docentes no ensino fundamental, por localização e dependência administrativa, no município de Dom Basílio, no estado da Bahia – 2007-2010

Ano	Funções Docentes								
	Total	Urbana				Rural			
		Federal	Estadual	Municipal	Privada	Federal	Estadual	Municipal	Privada
2007	128	-	-	37	-	-	-	91	-
2008	151	-	-	44	-	-	-	107	-
2009	132	-	-	41	-	-	-	91	-
2010	140	-	-	42	-	-	-	98	-

Fontes: SEC, MEC/Inep.

Nota: Em função docente está contabilizada a atuação do professor em cada etapa de ensino, que pode ocorrer em mais de uma unidade escolar, em mais de uma dependência administrativa e em mais de uma localização ou município.

3.3.3 Ensino médio

3.3.3.1 Estabelecimentos com ensino médio, por localização e dependência administrativa, no município de Dom Basílio, no estado da Bahia – 2007-2010

Ano	Estabelecimentos								
	Total	Urbana				Rural			
		Federal	Estadual	Municipal	Privada	Federal	Estadual	Municipal	Privada
2007	3	-	1	-	-	-	-	2	-
2008	3	-	1	-	-	-	-	2	-
2009	1	-	1	-	-	-	-	-	-
2010	1	-	1	-	-	-	-	-	-

Fontes: SEC, MEC/Inep.

3.3.3.2 Matrícula inicial no ensino médio, por localização e dependência administrativa, no município de Dom Basílio, no estado da Bahia – 2007-2010

Ano	Matrícula Inicial								
	Total	Urbana				Rural			
		Federal	Estadual	Municipal	Privada	Federal	Estadual	Municipal	Privada
2007	373	-	344	-	-	-	-	29	-
2008	451	-	370	-	-	-	-	81	-
2009	475	-	475	-	-	-	-	-	-
2010	457	-	457	-	-	-	-	-	-

Fontes: SEC, MEC/Inep.

Nota: O mesmo aluno pode ter mais de uma matrícula.

3.3.3.3 Funções docentes no ensino médio, por localização e dependência administrativa, no município de Dom Basílio, no estado da Bahia – 2007-2010

Ano	Funções Docentes								
	Total	Urbana				Rural			
		Federal	Estadual	Municipal	Privada	Federal	Estadual	Municipal	Privada
2007	21	-	9	-	-	-	-	12	-
2008	41	-	18	-	-	-	-	23	-
2009	17	-	17	-	-	-	-	-	-
2010	19	-	19	-	-	-	-	-	-

Fontes: SEC, MEC/Inep.

Nota: Em função docente está contabilizada a atuação do professor em cada etapa de ensino, que pode ocorrer em mais de uma unidade escolar, em mais de uma dependência administrativa e em mais de uma localização ou município.



3.3.4 Educação de jovens e adultos

3.3.4.1 Estabelecimentos com educação de jovens e adultos, por localização e dependência administrativa, no município de Dom Basílio, no estado da Bahia – 2007-2010

Ano	Estabelecimentos								
	Total	Urbana				Rural			
		Federal	Estadual	Municipal	Privada	Federal	Estadual	Municipal	Privada
2007	1	-	-	1	-	-	-	-	-
2008	1	-	-	1	-	-	-	-	-
2009	1	-	-	1	-	-	-	-	-
2010	1	-	-	1	-	-	-	-	-

Fontes: SEC, MEC/Inep.

3.3.4.2 Matrícula inicial na educação de jovens e adultos, por localização e dependência administrativa, no município de Dom Basílio, no estado da Bahia – 2007-2010

Ano	Matrícula Inicial								
	Total	Urbana				Rural			
		Federal	Estadual	Municipal	Privada	Federal	Estadual	Municipal	Privada
2007	80	-	-	80	-	-	-	-	-
2008	164	-	-	164	-	-	-	-	-
2009	272	-	-	272	-	-	-	-	-
2010	122	-	-	122	-	-	-	-	-

Fontes: SEC, MEC/Inep.

Nota: O mesmo aluno pode ter mais de uma matrícula.

3.3.4.3 Funções docentes na educação de jovens e adultos, por localização e dependência administrativa, no município de Dom Basílio, no estado da Bahia – 2007-2010

Ano	Funções Docentes								
	Total	Urbana				Rural			
		Federal	Estadual	Municipal	Privada	Federal	Estadual	Municipal	Privada
2007	5	-	-	5	-	-	-	-	-
2008	8	-	-	8	-	-	-	-	-
2009	13	-	-	13	-	-	-	-	-
2010	7	-	-	7	-	-	-	-	-

Fontes: SEC, MEC/Inep.

Nota: Em função docente está contabilizada a atuação do professor em cada etapa de ensino, que pode ocorrer em mais de uma unidade escolar, em mais de uma dependência administrativa e em mais de uma localização ou município.

3.3.5 Educação Superior

3.3.5.1 Instituições de educação superior, segundo a dependência administrativa, no município de Dom Basílio, no estado da Bahia – 2007-2010

Ano	Total	Instituições			
		Federal	Estadual	Municipal	Privada
2007	1	-	1	-	-
2008	1	-	1	-	-
2009	-	-	-	-	-
2010	-	-	-	-	-

Fonte: MEC/Inep.

3.3.5.2 Matrícula na educação superior, segundo a dependência administrativa, no município de Dom Basílio, no estado da Bahia – 2007-2010

Ano	Total	Matrícula			
		Federal	Estadual	Municipal	Privada
2007	70	-	70	-	-
2008	57	-	57	-	-
2009	-	-	-	-	-
2010	-	-	-	-	-

Fonte: MEC/Inep.

Nota: A partir de 2008 inclui os cursos de graduação à distância.

3.3.5.3 Concluintes da educação superior, segundo a dependência administrativa, no município de Dom Basílio, no estado da Bahia – 2007-2010

Ano	Total	Concluintes			
		Federal	Estadual	Municipal	Privada
2007	-	-	-	-	-
2008	-	-	-	-	-
2009	-	-	-	-	-
2010	-	-	-	-	-

Fonte: MEC/Inep.

Nota: A partir de 2008 inclui os cursos de graduação à distância.

3.3.5.4 Matrícula e concluintes por área e curso, no município de Dom Basílio, no estado da Bahia – 2007-2010

Área e Curso	Matrícula				Concluintes			
	2007	2008	2009	2010	2007	2008	2009	2010
Educação - pedagogia	70	57	-	-	-	-	-	-

Fonte: MEC/Inep.

Nota: A partir de 2008 inclui os cursos de graduação à distância.

3.4 Saúde
3.4.1 Hospitais conveniados com o SUS, segundo a esfera administrativa e leitos, no município de Dom Basílio, no estado da Bahia – 2007-2010

Ano	Hospitais Segundo Esfera Administrativa					Leitos	
	Total	Federal	Estadual	Municipal	Privada	Existentes	SUS
2007	1	-	-	1	-	30	30
2008	1	-	-	1	-	11	11
2009	1	-	-	1	-	11	11
2010	1	-	-	1	-	11	11

Fontes: Datasus-CNES, Sesab/Suvisa/DIS.



3.4.2 Servidores estaduais da área de saúde, segundo o tipo de ocupação, no município de Dom Basílio, no estado da Bahia – 2007-2010

Tipo de Ocupação	2007	2008	2009	2010
Total	3	3	3	6
Agente serviços de saúde	-	-	-	-
Assistente social	-	-	-	-
Atendente de enfermagem	-	-	-	-
Atendente rural	-	-	-	-
Auxiliar de enfermagem	3	3	3	3
Auxiliar serviços de saúde/Atendente rural	-	-	-	2
Enfermeiro	-	-	-	-
Farmacêutico	-	-	-	-
Fisioterapeuta	-	-	-	-
Médico	-	-	-	-
Nutricionista	-	-	-	-
Odontólogo	-	-	-	1
Técnico em patologia clínica	-	-	-	-
Técnico em radiologia	-	-	-	-
Outras ocupações	-	-	-	-

Fonte: Sesab.

3.4.3 Óbitos, por grupo de causas, no município de Dom Basílio, no estado da Bahia – 2007-2010

Grupo de Causas	2007	2008	2009	2010
Total	55	51	61	55
Algumas afecções originadas no período perinatal	-	4	2	1
Algumas doenças infecciosas e parasitárias	-	3	1	3
Causas externas de morbidade e mortalidade	8	5	7	7
Doenças da pele e tecido subcutâneo	-	-	-	-
Doenças do aparelho circulatório	17	18	12	13
Doenças do aparelho digestivo	1	2	4	1
Doenças do aparelho geniturinário	-	1	1	2
Doenças do aparelho respiratório	9	5	4	2
Doenças do olho e anexos	-	-	-	-
Doenças do ouvido e da apófise mastóide	-	-	-	-
Doenças do sangue e dos órgãos hematopoéticos e alguns transtornos imunitários	1	-	2	-
Doenças do sistema nervoso	2	-	1	2
Doenças do sistema osteomuscular e do tecido conjuntivo	-	-	-	-
Doenças endócrinas, nutricionais e metabólicas	2	3	5	4
Gravidez, parto e puerpério	-	-	1	-
Malformações congênitas, deformidades e anomalias cromossômicas	-	1	1	1
Neoplasias (tumores)	10	8	8	13
Síntomas, sinais e achados anormais de exames clínicos e de laboratório não classificados em outro item (causas mal definidas)	3	1	9	6
Transtornos mentais e comportamentais	2	-	3	-

Fontes: Sesab/Suvisa/DIS, MS-SIM.

3.4.4 Óbitos, por faixa etária, no município de Dom Basílio, no estado da Bahia – 2007-2010

Ano	Faixa Etária						
	Total	< 1 Ano	1 a 4	5 a 14	15 a 49	≥ 50 anos	Idade Ignorada
2007	55	1	-	2	11	41	-
2008	51	7	1	1	10	32	-
2009	61	2	-	1	16	42	-
2010	55	1	1	-	14	39	-

Fontes: Sesab/Suvisa/DIS, MS-SIM.

3.4.5 Casos de algumas doenças transmissíveis, de notificação obrigatória, independentes de confirmação, no município de Dom Basílio, no estado da Bahia – 2007-2010

Doenças Transmissíveis	2007	2008	2009	2010
Total	4	5	12	182
Chagas aguda	-	-	-	-
Coqueluche	-	-	-	-
Dengue	-	1	4	173
Difteria	-	-	-	-
Doenças exantemáticas ⁽¹⁾	1	-
Esquistossomose ⁽²⁾	-	2
Febre tifóide	-	-	-	-
Hanseníase ⁽³⁾	-	-	-	-
Hepatite viral	1	-	3	3
Leishmaniose tegumentar ⁽³⁾	-	-	-	-
Leishmaniose visceral	1	2	2	1
Leptospirose	-	-	-	-
Malária	-	-	-	-
Meningites	2	-	2	1
Paralisia flácida	-	-	-	-
Tétano acidental	-	-	-	-
Tétano neonatal	-	-	-	-
Tuberculose extra-pulmonar	-	1	-	1
Tuberculose pulmonar	-	1	-	1

Fontes: Sesab/Suvisa/DIS, MS-Sinan.

Nota: Para 2007, dados processados em 02-04-2009; para 2008, em 20-11-2009, para 2009, em 06-08-2010 e para 2010, em 26.01.2012.

(1) Casos suspeitos de sarampo e rubéola sem confirmação.

(2) Casos confirmados.

(3) Casos notificados em área não endêmica.

3.4.6 Casos de algumas doenças sexualmente transmissíveis, de notificação obrigatória, independentes de confirmação, no município de Dom Basílio, no estado da Bahia – 2007-2010

Ano	Aids ⁽¹⁾	Condiloma Acuminado	Herpes Genital	Sífilis		
				Congênita	Em Adulto	Gestante
2007	-	-	-	-	-	-
2008	-	-	-	-	-	-
2009	-	-	-	-	-	-
2010	-	-	-	-	-	-

Fontes: Sesab/Suvisa/DIS, MS-Sinan.

Nota: Para 2007, dados processados em 02-04-2009; para 2008, em 20-11-2009, para 2009, em 06-08-2010 e para 2010, em 26.01.2012.

(1) Casos confirmados.



3.5 Índice de Desenvolvimento Social

3.5.1 Índice de Desenvolvimento Social, segundo seus componentes, no município de Dom Basílio, no estado da Bahia – 2002, 2004, 2006

Ano	INS	Classificação ⁽¹⁾	INE	Classificação ⁽¹⁾	ISB	Classificação ⁽¹⁾	IRMCH	Classificação ⁽¹⁾	IDS	Classificação ⁽¹⁾
2002	5.018,32	139º	4.978,79	254º	4.893,54	380º	4.962,70	242º	4.963,13	312º
2004	5.042,83	75º	4.968,20	295º	4.996,34	191º	4.962,70	242º	4.992,42	205º
2006	5.049,60	61º	4.932,01	369º	4.984,04	207º	4.962,70	242º	4.981,90	240º

Fonte: SEI.

Notas: INS – Índice do Nível de Saúde.

INE – Índice do Nível de Educação.

ISB – Índice dos Serviços Básicos.

IRMCH – Índice de Renda Média dos Chefes de Família.

IDS – Índice de Desenvolvimento Social.

(1) Posição em relação aos demais municípios do Estado.

3.5.2 Situação do Programa Bolsa Família no município de Dom Basílio, no estado da Bahia – 2010/2012

Dados Gerais	Quantidade	Período
População total do município	11.355	2010
Total de famílias cadastradas ⁽¹⁾	2.797	ago/2012
Número de famílias beneficiárias do Programa Bolsa Família	1.520	out/2012

Fonte: MDS, IBGE.

(1) O total de famílias cadastradas poderá, conforme a legislação do CadÚnico, incluir famílias que tenham renda familiar per capita maior que meio salário mínimo. Isso explica a possível diferença de valores entre o total de famílias cadastradas.

4 Transporte

4.1 Veículos registrados, por tipo, no município de Dom Basílio, no estado da Bahia – 2008-2011

Ano	Automóvel	Caminhão	Camioneta	Micro-ônibus	Moto	Ônibus	Outros
2008	292	211	150	5	1.182	14	20
2009	346	228	184	5	1.323	15	25
2010	391	261	212	7	1.457	17	38
2011	437	277	226	8	1.561	22	47

Fonte: Detran.

5 Serviços Básicos

5.1 Energia Elétrica

5.1.1 Consumidores de energia elétrica, por classe, no município de Dom Basílio, no estado da Bahia 2008-2011

Ano	Residencial	Industrial	Comercial	Rural	Serviços e Poderes Públicos	Outros ⁽¹⁾	Total
2008	2.665	12	199	954	155	-	3.985
2009	2.789	11	204	1.059	158	-	4.221
2010	2.942	13	210	1.220	165	-	4.550
2011	2.952	12	213	1.375	164	-	4.716

Fonte: Coelba.

(1) Consumidores próprios dos sistemas Coelba.

5.1.2 Consumo de energia elétrica, por classe, no município de Dom Basílio, no estado da Bahia – 2008-2011 (kWh)

Ano	Residencial	Industrial	Comercial	Rural	Serviços e Poderes Públicos	Outros ⁽¹⁾	Total
2008	2.213.594	25.353	404.676	5.507.763	700.592	-	8.851.978
2009	2.502.905	30.505	419.689	6.910.284	725.348	-	10.588.731
2010	2.865.778	40.809	467.855	6.759.949	760.298	-	10.894.689
2011	2.958.300	44.960	480.840	5.757.865	769.558	-	10.011.523

Fonte: Coelba.

(1) Consumo próprio dos sistemas Coelba.

5.2 Abastecimento d'Água

5.2.1 Ligações, economias e volume de água faturado no município de Dom Basílio, no estado da Bahia 2007-2010

Ano	Ligações	Economias	Volume (m ³)
2007	1.560	-	224.640
2008	1.642	-	236.448
2009	1.764	-	254.016
2010	1.902	-	273.888

Fonte: Prefeituras, Saae.

5.3 Correios

5.3.1 Agências de correios e unidades operacionais de atendimento no município de Dom Basílio, no estado da Bahia – 2007-2010

Ano	Total	Agência de Correio	Agência de Correio Comunitária	Agência de Correio Franqueada	Caixa de Coleta	Posto de Venda de Selo	Outros
2007	2	1	-	-	1	-	-
2008	2	1	-	-	1	-	-
2009	2	1	-	-	1	-	-
2010	2	1	-	-	1	-	-

Fonte: EBCT.



5.4 Bancos

5.4.1 Distribuição de agências bancárias no município de Dom Basílio, no estado da Bahia – 2007-2010

Ano	Natureza Administrativa	
	Federal	Particular
2007	-	-
2008	-	-
2009	-	-
2010	-	-

Fonte: Banco Central.

6 Informações Econômicas

6.1 Agropecuária

6.1.1 Produção, área colhida e rendimento médio dos principais produtos agrícolas no município de Dom Basílio, no estado da Bahia – 2007-2010

Produtos	2007			2008			2009			2010		
	Produção (t)	Área Colhida (ha)	Rendimento Médio (kg/ha)	Produção (t)	Área Colhida (ha)	Rendimento Médio (kg/ha)	Produção (t)	Área Colhida (ha)	Rendimento Médio (kg/ha)	Produção (t)	Área Colhida (ha)	Rendimento Médio (kg/ha)
Algodão herbáceo (em caroço)	350	79	226	200	180	900	200	240	1.200	150	25	167
Arroz (em casca)	-	-	-	25	125	5.000	-	-	-	30	150	5.000
Banana	30	450	15.000	25	375	15.000	25	375	15.000	30	450	15.000
Cebola	25	250	10.000	25	250	10.000	25	250	10.000	-	-	-
Coco-da-baía ⁽¹⁾	60	300	5.000	60	300	5.000	60	300	5.000	55	330	6.000
Feijão (em grão)	500	150	300	400	144	360	500	240	480	450	54	120
Mamona (baga)	100	100	1.000	100	100	1.000	200	160	800	200	120	600
Mandioca	120	1.200	10.000	120	1.200	10.000	40	480	12.000	50	400	8.000
Manga	2.000	27.000	13.500	2.500	37.500	15.000	3.500	52.500	15.000	3.500	52.500	15.000
Maracujá	2.600	36.400	14.000	5.000	75.000	15.000	5.000	75.000	15.000	9.000	135.000	15.000
Milho (em grão)	210	150	714	215	165	767	215	75	349	270	176	652
Tomate	20	600	30.000	20	600	30.000	23	690	30.000	20	700	35.000

Fonte: IBGE-PAM.

(1) Quantidade produzida em mil frutos e rendimento médio em frutos por hectare.

6.1.2 Efetivo dos principais rebanhos no município de Dom Basílio, no estado da Bahia – 2007-2010

Tipo de Rebanho	Efetivo (cabeças)			
	2007	2008	2009	2010
Asininos	130	120	130	135
Bovinos	9.929	10.600	10.760	10.258
Caprinos	3.750	3.325	3.380	3.430
Equinos	850	800	750	760
Galinhas	7.000	5.100	5.170	5.200
Galos, frangas, frangos e pintos	4.100	6.520	6.600	6.720
Muare	140	130	135	145
Ovinos	2.400	4.880	4.950	5.050
Suínos	4.250	3.500	2.960	3.020

Fonte: IBGE-PPM.

6.1.3 Produção dos principais produtos de origem animal no município de Dom Basílio, no estado da Bahia 2007-2010

Produto	2007	2008	2009	2010
Leite (mil litros)	921	1.089	1.103	1.185
Ovos de Galinha (mil dúzias)	36	26	27	27

Fonte: IBGE-PPM.

6.1.4 Financiamentos concedidos a produtores e cooperativas, por atividade e finalidade, no município de Dom Basílio, no estado da Bahia – 2008-2011

Ano/Atividade	Custeio		Investimento		Comercialização		Total	
	Contrato	Valor (R\$ 1,00)	Contrato	Valor (R\$ 1,00)	Contrato	Valor (R\$1,00)	Contrato	Valor (R\$ 1,00)
2008								
Agrícola	672	5.528.686,45	40	345.502,80	-	-	712	5.874.189,25
Pecuária	85	375.963,50	96	514.970,84	-	-	181	890.934,34
2009								
Agrícola	644	6.110.085,24	20	168.847,16	-	-	664	6.278.932,40
Pecuária	67	299.390,92	-	-	-	-	67	299.390,92
2010								
Agrícola	511	5.389.185,41	73	438.415,59	-	-	584	5.827.601,00
Pecuária	57	265.736,68	37	154.842,57	-	-	94	420.579,25
2011								
Agrícola	204	3.492.585,74	114	995.906,06	-	-	318	4.488.491,80
Pecuária	34	347.697,24	62	379.064,09	-	-	96	726.761,33

Fonte: Banco Central.



6.2 PIB Municipal

6.2.1 Valor Adicionado, PIB e PIB per capita a preços correntes no município de Dom Basílio, no estado da Bahia – 2006-2009

Ano	Valor Adicionado (R\$ milhões)			Valor Adicionado APU ⁽²⁾ (R\$ milhões)	Impostos Sobre Produtos (R\$ milhões)	PIB (R\$ milhões)	PIB Per Capita (R\$ 1,00)
	Aropecuária	Indústria	Serviços ⁽¹⁾				
2006	15,29	3,38	20,89	11,35	1,81	41,36	3.780,79
2007	13,84	3,72	25,53	13,58	1,95	45,04	4.057,35
2008	20,46	3,94	29,33	15,26	2,18	55,91	4.854,22
2009 ⁽³⁾	41,44	4,64	36,13	17,61	2,46	84,67	7.286,48

Fontes: SEI, IBGE.

(1) Inclui APU.

(2) Administração Pública (atividades governamentais).

(3) Dados sujeitos a retificações.

6.3 Finanças Públicas

6.3.1 Arrecadação municipal, estadual e transferências constitucionais no município de Dom Basílio, no estado da Bahia – 2007-2010

(R\$1,00)

Ano	Municipal ⁽¹⁾			Estadual				Transferências	
	IPTU	ISS	Total	ICMS	IPVA	ITD	Total	Estado	União
2007	1.365,41	104.235,81	105.601,22	375.202,23	135.373,50	-300,00	510.275,73	1.375.005,54	4.498.947,90
2008	1.320,00	138.315,82	139.635,82	366.486,75	197.634,58	0,00	564.121,33	1.922.972,25	5.292.919,32
2009	6.550,00	140.929,19	147.479,19	452.024,23	263.182,57	0,00	715.206,80	2.133.361,46	4.943.867,53
2010	1.042,70	208.162,73	209.205,43	497.212,56	322.831,41	-	820.043,97	2.695.500,25	5.307.783,35

Fontes: STN, Sefaz-BA.

(1) Dados do Finanças do Brasil-Finbra.

6.4 Índice de Desenvolvimento Econômico

6.4.1 Índice de Desenvolvimento Econômico, segundo seus componentes, no município de Dom Basílio, no estado da Bahia – 2002, 2004, 2006

Ano	INF	Classificação ⁽¹⁾	IQM	Classificação ⁽¹⁾	IPM	Classificação ⁽¹⁾	IDE	Classificação ⁽¹⁾
2002	4.987,37	297º	4.991,53	262º	4.984,63	253º	4.987,84	285º
2004	4.986,87	318º	4.991,40	237º	4.985,03	254º	4.987,77	306º
2006	4.963,15	277º	4.987,64	193º	4.985,78	241º	4.978,84	269º

Fonte: SEI.

Notas: INF – Índice de Infraestrutura.

IQM – Índice de Qualificação da Mão de Obra.

IPM – Índice do Produto Municipal.

IDE – Índice de Desenvolvimento Econômico.

(1) Posição em relação aos demais municípios do Estado.

7 Justiça Eleitoral

7.1 Eleitorado e abstenção nas eleições no município de Dom Basílio, no estado da Bahia – 2010

Especificação	Dados Gerais
Eleitorado	8.849
Abstenção - 1º turno %	18,85
Abstenção - 2º turno %	17,90

Fonte: TSE.

7.2 Resultado das eleições para presidente e governador no município de Dom Basílio, no estado da Bahia – 2010

Cargos/Partidos	Votos		Situação
	Nominais	% Votos Válidos	
Presidente - 2º turno			
PT	5.106	74,16	Eleito
PSDB	1.779	25,84	Não eleito
Governador - 1º turno			
PT	3.191	52,79	Eleito
DEM	134	2,22	Não eleito
Outros	2.720	45,00	Não eleito

Fonte: TSE.

7.3 Resultado das eleições para prefeito no município de Dom Basílio, no estado da Bahia – 2008

Cargo/Partidos	Votos		Situação
	Nominais	% Votos Válidos	
Prefeito - 1º turno			
PMDB	3.430	46,29	Não eleito
PT	3.980	53,71	Eleito

Fonte: TSE.

Guanambi



Foto: Vilson Vilas Boas





1 Informações Gerais

1.1 Regionalização

Mesorregião Geográfica: Centro Sul Baiano

Microrregião Geográfica: 26. Guanambi

Região Econômica: 13. Serra Geral

Região Administrativa: 30. Guanambi

Eixo de Desenvolvimento: Planalto Central

Território de Identidade: 13. Sertão Produtivo

Incluído na Região Semiárida

1.2 Legislação Político/Administrativa

Lei de Criação: nº 1.364 de 14/08/1919. Publicada no DOE de 19/08/1919

Lei Vigente: nº 12.608 de 27/12/2012. Publicada no DOE de 28/12/2012

Outras Leis de Referência: Igarorã nº 12.629 de 04/01/2013. Publicada no DOE de 05 e 06/01/2013; Caetité nº 12.608 de 27/12/2012. Publicada no DOE de 28/12/2012; Candiba nº 12.608 de 27/12/2012. Publicada no DOE de 28/12/2012; Palmas de Monte Alto nº 12.608 de 27/12/2012. Publicada no DOE de 28/12/2012; Pindaí nº 12.608 de 27/12/2012. Publicada no DOE de 28/12/2012; e Sebastião Laranjeiras nº 12.608 de 27/12/2012. Publicada no DOE de 28/12/2012

Município de Origem: Monte Alto (Palmas de Monte Alto)

Distritos: Guanambi (sede), Ceraíma, Morrinhos e Mutãs

Limites Intermunicipais: Caetité, Candiba, Igarorã, Palmas de Monte Alto, Pindaí e Sebastião Laranjeiras

2 Informações Geográficas

2.1 Indicadores Geográficos

2.1.1 Área, coordenadas geográficas, altitude e distância da capital

Área (Km ²)	Coordenadas Geográficas		Altitude (m)	Distância da Capital (Km)
	Latitude Sul	Longitude Oeste		
1.296,7	-14°13'24"	42°46'53"	530	678

Fontes: IBGE (2010), Derba (2007).

Nota: Os dados de área não foram atualizados com a poligonal atual, redefinida a partir da Lei nº 12.057, de 11 de janeiro de 2011. O cálculo das áreas dos municípios é de responsabilidade do IBGE, conforme legislação em vigor.

2.2 Recursos Naturais

2.2.1 Clima

Tipo Climático: **Semiárido**

Temperatura média anual (°C): **23,4**

Período chuvoso: **novembro a março**

Pluviosidade anual (mm): **760,2**

2.2.2 Solo

Alissolos, Planossolos, Luvisolos, Cambissolos, Latossolos e Neossolos

2.2.3 Vegetação

Floresta Estacional Decidual Montana, Contato Cerrado-Floresta Estacional e Ecótono Contato Caatinga-Floresta Estacional

2.2.4 Geomorfologia

Patamares Oriental e Ocidental do Espinhaço, Pediplano Sertanejo, Superfícies dos Gerais do Planalto do Espinhaço

2.2.5 Geologia

Anfibolitos, Gnaisses, Granitos, Migmatitos, Rochas Básicas-Ultrabásicas, Sienitos, Depósitos Eluvionares e Coluvionares

2.2.6 Ocorrências minerais

Argila

2.2.7 Hidrografia

Bacia hidrográfica: **Bacia do Rio São Francisco**

Rio(s) principal(is): **Rio Carnaíba de Dentro, Riacho Poço do Magro, Rio Carnaíba de Fora e Riacho Mirador**

Áreas irrigadas: **Perímetro Irrigado Ceraíma**

Espelhos d'água: **Açude Ceraíma e Açude Poço do Magro**

2.3 Área Especial

2.3.1 Unidades de conservação

Refúgio de Vida Silvestre Serra dos Montes Altos e Parque Estadual da Serra dos Montes Altos

2.3.2 Projetos de assentamento de reforma agrária -

2.3.3 Projetos cédula da terra -

2.3.4 Projetos crédito fundiário e combate à pobreza rural -



3 Características Demográficas e Sociais

3.1 Demografia

3.1.1 População, área e densidade demográfica do município de Guanambi, no estado da Bahia – 2000/2010

Ano	População	Área (km ²)	Densidade Demográfica (hab/km ²)
2000	71.728	1.301,80	55,10
2010	78.833	1.296,70	60,80

Fonte: IBGE-Censo Demográfico.

3.1.2 População, por situação de domicílio, no município de Guanambi, no estado da Bahia – 2010

Situação de Domicílio	População
Total	78.833
Urbana	62.565
Rural	16.268

Fonte: IBGE-Censo Demográfico.

3.1.3 População, por sexo, no município de Guanambi, no estado da Bahia – 2010

Sexo	População
Total	78.833
Homens	38.481
Mulheres	40.352

Fonte: IBGE-Censo Demográfico.

3.1.4 Domicílios, por espécie, no município de Guanambi, no estado da Bahia – 2010

Espécie	Domicílios
Total geral	26.466
Particulares	26.421
Ocupados	22.330
Não ocupados	4.091
Fechado	-
Uso ocasional	1.534
Vago	2.557
Coletivos	45
Com morador	12
Sem morador	33

Fonte: IBGE-Censo Demográfico.

3.2 Pessoal Ocupado

3.2.1 Pessoal ocupado no mercado formal de trabalho, por setor de atividade econômica, no município de Guanambi, no estado da Bahia – 2007-2010

Setor de Atividade	2007	2008	2009	2010
Extrativa mineral	16	19	18	26
Indústria de transformação	821	916	916	1.021
Serviços industriais de utilidade pública	87	88	91	102
Construção civil	85	109	386	287
Comércio	2.375	2.647	2.860	3.070
Serviços	1.793	1.648	1.765	2.108
Administração pública	1.661	1.679	1.831	1.688
Agropecuária, extrativa vegetal, caça e pesca	178	142	163	201

Fonte: Ministério do Trabalho-RAIS.

3.2.2 Grau de instrução do pessoal ocupado no mercado formal de trabalho, no município de Guanambi, no estado da Bahia – 2007-2010

Grau de Instrução	2007	2008	2009	2010
Analfabeto	38	37	48	42
Até o 5º ano incompleto do ensino fundamental	344	366	399	392
5º ano completo do ensino fundamental	341	302	255	329
Do 6º ao 9º ano incompleto do ensino fundamental	545	518	550	502
Ensino fundamental completo	699	708	733	735
Ensino médio incompleto	600	586	571	611
Ensino médio completo	3.559	3.746	4.349	4.757
Educação superior incompleta	126	143	208	197
Educação superior completa	758	836	911	916
Mestrado completo	4	5	5	20
Doutorado completo	2	1	1	2

Fonte: Ministério do Trabalho-RAIS.

3.3 Educação

3.3.1 Educação infantil

3.3.1.1 Estabelecimentos com educação infantil, por localização e dependência administrativa, no município de Guanambi, no estado da Bahia – 2007-2010

Ano	Estabelecimentos								
	Total	Urbana				Rural			
		Federal	Estadual	Municipal	Privada	Federal	Estadual	Municipal	Privada
2007	32	-	-	18	12	-	-	1	1
2008	32	-	-	20	12	-	-	-	-
2009	32	-	-	21	11	-	-	-	-
2010	30	-	-	20	10	-	-	-	-

Fontes: SEC, MEC/Inep.



3.3.1.2 Matrícula inicial na educação infantil, por localização e dependência administrativa, no município de Guanambi, no estado da Bahia – 2007-2010

Ano	Matrícula Inicial								
	Total	Urbana				Rural			
		Federal	Estadual	Municipal	Privada	Federal	Estadual	Municipal	Privada
2007	2.453	-	-	1.574	733	-	-	128	18
2008	2.627	-	-	1.770	857	-	-	-	-
2009	2.504	-	-	1.795	709	-	-	-	-
2010	2.423	-	-	1.728	695	-	-	-	-

Fontes: SEC, MEC/Inep.

Nota: O mesmo aluno pode ter mais de uma matrícula.

3.3.1.3 Funções docentes na educação infantil, por localização e dependência administrativa, no município de Guanambi, no estado da Bahia – 2007-2010

Ano	Funções Docentes								
	Total	Urbana				Rural			
		Federal	Estadual	Municipal	Privada	Federal	Estadual	Municipal	Privada
2007	136	-	-	75	53	-	-	5	3
2008	136	-	-	86	50	-	-	-	-
2009	121	-	-	81	40	-	-	-	-
2010	112	-	-	78	34	-	-	-	-

Fontes: SEC, MEC/Inep.

Nota: Em função docente está contabilizada a atuação do professor em cada etapa de ensino, que pode ocorrer em mais de uma unidade escolar, em mais de uma dependência administrativa e em mais de uma localização ou município.

3.3.2 Ensino fundamental

3.3.2.1 Estabelecimentos com ensino fundamental, por localização e dependência administrativa, no município de Guanambi, no estado da Bahia – 2007-2010

Ano	Estabelecimentos								
	Total	Urbana				Rural			
		Federal	Estadual	Municipal	Privada	Federal	Estadual	Municipal	Privada
2007	46	-	10	22	12	-	-	1	1
2008	45	-	9	23	12	-	-	-	1
2009	44	-	5	27	12	-	-	-	-
2010	43	-	5	27	11	-	-	-	-

Fontes: SEC, MEC/Inep.

3.3.2.2 Matrícula inicial no ensino fundamental, por localização e dependência administrativa, no município de Guanambi, no estado da Bahia – 2007-2010

Ano	Matrícula Inicial								
	Total	Urbana				Rural			
		Federal	Estadual	Municipal	Privada	Federal	Estadual	Municipal	Privada
2007	13.472	-	3.505	8.311	1.506	-	-	127	23
2008	13.334	-	3.290	8.143	1.886	-	-	-	15
2009	12.970	-	2.537	8.469	1.964	-	-	-	-
2010	12.126	-	1.755	8.465	1.906	-	-	-	-

Fontes: SEC, MEC/Inep.

Nota: O mesmo aluno pode ter mais de uma matrícula.

3.3.2.3 Funções docentes no ensino fundamental, por localização e dependência administrativa, no município de Guanambi, no estado da Bahia – 2007-2010

Ano	Funções Docentes								
	Total	Urbana				Rural			
		Federal	Estadual	Municipal	Privada	Federal	Estadual	Municipal	Privada
2007	557	-	137	314	97	-	-	5	4
2008	547	-	140	294	113	-	-	-	-
2009	509	-	114	288	107	-	-	-	-
2010	471	-	88	285	98	-	-	-	-

Fontes: SEC, MEC/Inep.

Nota: Em função docente está contabilizada a atuação do professor em cada etapa de ensino, que pode ocorrer em mais de uma unidade escolar, em mais de uma dependência administrativa e em mais de uma localização ou município.

3.3.3 Ensino médio

3.3.3.1 Estabelecimentos com ensino médio, por localização e dependência administrativa, no município de Guanambi, no estado da Bahia – 2007-2010

Ano	Estabelecimentos								
	Total	Urbana				Rural			
		Federal	Estadual	Municipal	Privada	Federal	Estadual	Municipal	Privada
2007	9	-	5	-	3	1	-	-	-
2008	9	-	5	-	3	1	-	-	-
2009	10	-	5	-	4	1	-	-	-
2010	9	-	4	-	3	1	1	-	-

Fontes: SEC, MEC/Inep.

3.3.3.2 Matrícula inicial no ensino médio, por localização e dependência administrativa, no município de Guanambi, no estado da Bahia – 2007-2010

Ano	Matrícula Inicial								
	Total	Urbana				Rural			
		Federal	Estadual	Municipal	Privada	Federal	Estadual	Municipal	Privada
2007	4.613	-	4.293	-	105	215	-	-	-
2008	3.746	-	3.392	-	90	264	-	-	-
2009	3.544	-	3.156	-	109	279	-	-	-
2010	3.738	-	2.953	-	78	374	333	-	-

Fontes: SEC, MEC/Inep.

Nota: O mesmo aluno pode ter mais de uma matrícula.

3.3.3.3 Funções docentes no ensino médio, por localização e dependência administrativa, no município de Guanambi, no estado da Bahia – 2007-2010

Ano	Funções Docentes								
	Total	Urbana				Rural			
		Federal	Estadual	Municipal	Privada	Federal	Estadual	Municipal	Privada
2007	203	-	157	-	19	27	-	-	-
2008	225	-	174	-	25	26	-	-	-
2009	233	-	163	-	41	29	-	-	-
2010	237	-	161	-	22	41	13	-	-

Fontes: SEC, MEC/Inep.

Nota: Em função docente está contabilizada a atuação do professor em cada etapa de ensino, que pode ocorrer em mais de uma unidade escolar, em mais de uma dependência administrativa e em mais de uma localização ou município.



3.3.4 Educação de jovens e adultos

3.3.4.1 Estabelecimentos com educação de jovens e adultos, por localização e dependência administrativa, no município de Guanambi, no estado da Bahia – 2007-2010

Ano	Estabelecimentos								
	Total	Urbana				Rural			
		Federal	Estadual	Municipal	Privada	Federal	Estadual	Municipal	Privada
2007	15	-	7	7	-	1	-	-	-
2008	17	-	8	8	-	1	-	-	-
2009	16	-	5	10	-	1	-	-	-
2010	17	-	5	11	-	1	-	-	-

Fontes: SEC, MEC/Inep.

3.3.4.2 Matrícula inicial na educação de jovens e adultos, por localização e dependência administrativa, no município de Guanambi, no estado da Bahia – 2007-2010

Ano	Matrícula Inicial								
	Total	Urbana				Rural			
		Federal	Estadual	Municipal	Privada	Federal	Estadual	Municipal	Privada
2007	2.099	-	1.347	710	-	42	-	-	-
2008	2.572	-	1.655	840	-	77	-	-	-
2009	2.476	-	1.417	961	-	98	-	-	-
2010	2.626	-	1.574	931	-	121	-	-	-

Fontes: SEC, MEC/Inep.

Nota: O mesmo aluno pode ter mais de uma matrícula.

3.3.4.3 Funções docentes na educação de jovens e adultos, por localização e dependência administrativa, no município de Guanambi, no estado da Bahia – 2007-2010

Ano	Funções Docentes								
	Total	Urbana				Rural			
		Federal	Estadual	Municipal	Privada	Federal	Estadual	Municipal	Privada
2007	104	-	56	42	-	6	-	-	-
2008	144	-	76	54	-	14	-	-	-
2009	156	-	73	65	-	18	-	-	-
2010	145	-	70	61	-	14	-	-	-

Fontes: SEC, MEC/Inep.

Nota: Em função docente está contabilizada a atuação do professor em cada etapa de ensino, que pode ocorrer em mais de uma unidade escolar, em mais de uma dependência administrativa e em mais de uma localização ou município.

3.3.5 Educação Superior

3.3.5.1 Instituições de educação superior, segundo a dependência administrativa, no município de Guanambi, no estado da Bahia – 2007-2010

Ano	Total	Instituições			
		Federal	Estadual	Municipal	Privada
2007	2	-	1	-	1
2008	2	-	1	-	1
2009	4	-	1	-	3
2010	10	1	3	-	6

Fonte: MEC/Inep.

3.3.5.2 Matrícula na educação superior, segundo a dependência administrativa, no município de Guanambi, no estado da Bahia – 2007-2010

Ano	Total	Matrícula			
		Federal	Estadual	Municipal	Privada
2007	1.735	-	753	-	982
2008	2.010	-	824	-	1.186
2009	2.582	-	1.070	-	1.512
2010	3.887	70	1.521	-	2.296

Fonte: MEC/Inep.

Nota: A partir de 2008 inclui os cursos de graduação à distância.

3.3.5.3 Concluintes da educação superior, segundo a dependência administrativa, no município de Guanambi, no estado da Bahia – 2007-2010

Ano	Total	Concluintes			
		Federal	Estadual	Municipal	Privada
2007	113	-	113	-	-
2008	8	-	8	-	-
2009	159	-	73	-	86
2010	504	-	230	-	274

Fonte: MEC/Inep.

Nota: A partir de 2008 inclui os cursos de graduação à distância.

3.3.5.4 Matrícula e concluintes por áreas e cursos, no município de Guanambi, no estado da Bahia – 2007-2010

continua

Áreas e Cursos	Matrícula				Concluintes			
	2007	2008	2009	2010	2007	2008	2009	2010
Agricultura e veterinária - agroindústria	-	-	-	25	-	-	-	-
Agricultura e veterinária - agronomia	-	-	-	22	-	-	-	-
Ciências sociais, negócios e direito - administração	299	347	379	482	-	-	19	49
Ciências sociais, negócios e direito - ciências contábeis	55	69	67	86	-	-	-	19
Ciências sociais, negócios e direito - direito	183	214	284	447	-	-	-	-
Ciências sociais, negócios e direito - gestão financeira	-	-	-	1	-	-	-	-
Ciências, matemática e computação - análise e desenvolvimento de sistemas (tecnólogo)	-	-	-	27	-	-	-	5
Ciências, matemática e computação - biomedicina	45	91	129	164	-	-	-	-
Educação - formação de professor de biologia	-	-	128	137	-	-	12	11
Educação - formação de professor de educação física	191	209	232	251	44	7	33	41
Educação - formação de professor de educação infantil e séries iniciais do ensino fundamental	-	-	-	-	-	-	-	-
Educação - formação de professor de geografia	-	-	31	-	-	-	-	-
Educação - formação de professor de história	-	-	-	170	-	-	-	9
Educação - formação de professor de língua/literatura estrangeira moderna	-	-	-	40	-	-	-	12
Educação - formação de professor de língua/literatura vernácula (português)	-	-	-	101	-	-	-	42
Educação - formação de professor de língua/literatura vernácula e língua estrangeira moderna	-	-	39	-	-	-	12	-
Educação - formação de professor de matemática	-	-	62	44	-	-	-	21
Educação - formação de professor de química	-	-	-	23	-	-	-	-
Educação - normal superior	-	-	-	-	-	-	-	-
Educação - pedagogia	356	355	469	651	69	1	40	184
Saúde e bem estar social - enfermagem	573	619	574	645	-	-	43	79
Saúde e bem estar social - farmácia	-	-	-	34	-	-	-	-



3.3.5.4 Matrícula e concluintes por áreas e cursos, no município de Guanambi, no estado da Bahia – 2007-2010

conclusão

Áreas e Cursos	Matrícula				Concluintes			
	2007	2008	2009	2010	2007	2008	2009	2010
Saúde e bem estar social - fisioterapia	33	55	94	128	-	-	-	-
Saúde e bem estar social - nutrição	-	51	94	138	-	-	-	-
Saúde e bem estar social - serviço social	-	-	-	271	-	-	-	32
Serviços - turismo	-	-	-	-	-	-	-	-

Fonte: MEC/Inep.

Nota: A partir de 2008 inclui os cursos de graduação à distância.

3.4 Saúde

3.4.1 Hospitais conveniados com o SUS, segundo a esfera administrativa e leitos, no município de Guanambi, no estado da Bahia – 2007-2010

Ano	Hospitais Segundo Esfera Administrativa					Leitos	
	Total	Federal	Estadual	Municipal	Privada	Existentes	SUS
2007	5	-	1	-	4	235	214
2008	5	-	1	-	4	240	225
2009	5	-	1	-	4	244	184
2010	6	-	1	-	5	279	186

Fontes: Datasus-CNES, Sesab/Suvisa/DIS.

3.4.2 Servidores estaduais da área de saúde, segundo o tipo de ocupação, no município de Guanambi, no estado da Bahia – 2007-2010

Tipo de Ocupação	2007	2008	2009	2010
Total	195	326	319	346
Agente serviços de saúde	1	1	1	1
Assistente social	2	6	6	6
Atendente de enfermagem	4	4	3	3
Atendente rural	-	-	-	-
Auxiliar de enfermagem	117	138	136	131
Auxiliar serviços de saúde/Atendente rural	1	-	-	-
Enfermeiro	18	31	28	31
Farmacêutico	6	6	7	8
Fisioterapeuta	1	14	15	16
Médico	23	97	95	95
Nutricionista	3	3	3	4
Odontólogo	3	4	4	4
Técnico em patologia clínica	-	-	-	2
Técnico em radiologia	7	11	11	10
Outras ocupações	9	11	10	35

Fonte: Sesab.

3.4.3 Óbitos, por grupo de causas, no município de Guanambi, no estado da Bahia – 2007-2010

Grupo de Causas	2007	2008	2009	2010
Total	387	334	390	406
Algumas afecções originadas no período perinatal	15	17	17	10
Algumas doenças infecciosas e parasitárias	22	11	11	18
Causas externas de morbidade e mortalidade	51	42	47	47
Doenças da pele e tecido subcutâneo	1	-	6	2
Doenças do aparelho circulatório	107	86	119	111
Doenças do aparelho digestivo	25	19	31	23
Doenças do aparelho geniturinário	6	7	8	4
Doenças do aparelho respiratório	35	33	41	37
Doenças do olho e anexos	-	-	-	-
Doenças do ouvido e da apófise mastóide	-	1	-	-
Doenças do sangue e dos órgãos hematopoéticos e alguns transtornos imunitários	6	2	1	8
Doenças do sistema nervoso	4	10	6	9
Doenças do sistema osteomuscular e do tecido conjuntivo	2	2	1	2
Doenças endócrinas, nutricionais e metabólicas	17	22	19	30
Gravidez, parto e puerpério	2	-	-	1
Malformações congênitas, deformidades e anomalias cromossômicas	2	7	3	4
Neoplasias (tumores)	65	55	67	71
Sintomas, sinais e achados anormais de exames clínicos e de laboratório não classificados em outro item (causas mal definidas)	14	9	6	10
Transtornos mentais e comportamentais	13	11	7	19

Fontes: Sesab/Suvisa/DIS, MS-SIM.

3.4.4 Óbitos, por faixa etária, no município de Guanambi, no estado da Bahia – 2007-2010

Ano	Faixa Etária						
	Total	< 1 Ano	1 a 4	5 a 14	15 a 49	≥ 50 anos	Idade Ignorada
2007	387	22	1	3	99	262	-
2008	334	26	4	4	73	227	-
2009	390	26	1	1	91	271	-
2010	406	15	5	2	96	288	-

Fontes: Sesab/Suvisa/DIS, MS-SIM.



3.4.5 Casos de algumas doenças transmissíveis, de notificação obrigatória, independentes de confirmação, no município de Guanambi, no estado da Bahia – 2007-2010

Doenças Transmissíveis	2007	2008	2009	2010
Total	125	396	787	866
Chagas aguda	-	-	-	-
Coqueluche	2	-	-	-
Dengue	75	338	679	777
Difteria	-	-	-	-
Doenças exantemáticas ⁽¹⁾	11	4
Esquistossomose ⁽²⁾	5	6
Febre tifóide	-	-	-	-
Hanseníase ⁽³⁾	12	6	12	10
Hepatite viral	13	27	46	22
Leishmaniose tegumentar ⁽³⁾	-	-	-	-
Leishmaniose visceral	6	14	24	26
Leptospirose	-	-	-	2
Malária	-	-	-	-
Meningites	6	2	3	8
Paralisia flácida	-	1	-	-
Tétano acidental	-	-	-	-
Tétano neonatal	-	-	-	-
Tuberculose extra-pulmonar	2	3	2	2
Tuberculose pulmonar	9	5	5	9

Fontes: Sesab/Suvisa/DIS, MS-Sinan.

Nota: Para 2007, dados processados em 02-04-2009; para 2008, em 20-11-2009, para 2009, em 06-08-2010 e para 2010, em 26.01.2012.

(1) Casos suspeitos de sarampo e rubéola sem confirmação.

(2) Casos confirmados.

(3) Casos notificados em área não endêmica.

3.4.6 Casos de algumas doenças sexualmente transmissíveis, de notificação obrigatória, independentes de confirmação, no município de Guanambi, no estado da Bahia – 2007-2010

Ano	Aids ⁽¹⁾	Condiloma Acuminado	Herpes Genital	Sífilis		
				Congênita	Em Adulto	Gestante
2007	3	1	-	2	1	-
2008	9	-	-	-	-	-
2009	3	1	-	1	1	-
2010	4	19	-	1	-	1

Fontes: Sesab/Suvisa/DIS, MS-Sinan.

Nota: Para 2007, dados processados em 02-04-2009; para 2008, em 20-11-2009, para 2009, em 06-08-2010 e para 2010, em 26.01.2012.

(1) Casos confirmados.

3.5 Índice de Desenvolvimento Social

3.5.1 Índice de Desenvolvimento Social, segundo seus componentes, no município de Guanambi, no estado da Bahia – 2002, 2004, 2006

Ano	INS	Classificação ⁽¹⁾	INE	Classificação ⁽¹⁾	ISB	Classificação ⁽¹⁾	IRMCH	Classificação ⁽¹⁾	IDS	Classificação ⁽¹⁾
2002	5.034,24	100º	5.093,58	27º	5.148,54	30º	5.139,33	37º	5.103,72	26º
2004	5.029,02	111º	5.069,39	48º	5.111,90	42º	5.139,33	37º	5.087,24	30º
2006	5.051,68	55º	5.050,87	75º	5.094,17	56º	5.139,33	37º	5.083,88	33º

Fonte: SEI.

Notas: INS – Índice do Nível de Saúde.

INE – Índice do Nível de Educação.

ISB – Índice dos Serviços Básicos.

IRMCH – Índice de Renda Média dos Chefes de Família.

IDS – Índice de Desenvolvimento Social.

(1) Posição em relação aos demais municípios do Estado.

3.5.2 Situação do Programa Bolsa Família no município de Guanambi, no estado da Bahia – 2010/2012

Dados Gerais	Quantidade	Período
População total do município	78.833	2010
Total de famílias cadastradas ⁽¹⁾	18.010	ago/2012
Número de famílias beneficiárias do Programa Bolsa Família	9.925	out/2012

Fonte: MDS, IBGE.

(1) O total de famílias cadastradas poderá, conforme a legislação do CadÚnico, incluir famílias que tenham renda familiar per capita maior que meio salário mínimo. Isso explica a possível diferença de valores entre o total de famílias cadastradas.

4 Transporte

4.1 Veículos registrados, por tipo, no município de Guanambi, no estado da Bahia – 2008-2011

Ano	Automóvel	Caminhão	Camioneta	Micro-ônibus	Moto	Ônibus	Outros
2008	6.549	1.093	2.989	50	10.351	112	1.421
2009	7.075	1.105	3.147	62	11.653	114	1.603
2010	7.875	1.174	3.400	67	13.134	129	1.919
2011	8.868	1.289	3.744	74	14.481	156	2.132

Fonte: Detran.

5 Serviços Básicos

5.1 Energia Elétrica

5.1.1 Consumidores de energia elétrica, por classe, no município de Guanambi, no estado da Bahia – 2008-2011

Ano	Residencial	Industrial	Comercial	Rural	Serviços e Poderes Públicos	Outros ⁽¹⁾	Total
2008	20.313	313	2.263	2.353	324	2	25.568
2009	21.405	328	2.371	2.461	328	2	26.895
2010	22.465	385	2.452	2.535	353	2	28.192
2011	23.657	361	2.554	2.749	361	2	29.684

Fonte: Coelba.

(1) Consumidores próprios dos sistemas Coelba.

5.1.2 Consumo de energia elétrica, por classe, no município de Guanambi, no estado da Bahia – 2008-2011 (kWh)

Ano	Residencial	Industrial	Comercial	Rural	Serviços e Poderes Públicos	Outros ⁽¹⁾	Total
2008	20.880.126	6.177.310	8.390.006	3.091.053	11.990.853	93.108	50.622.456
2009	23.397.378	6.496.852	9.380.979	3.270.438	11.223.410	99.809	53.868.866
2010	25.588.561	6.791.271	10.495.821	3.768.448	11.870.468	100.789	58.615.358
2011	27.079.766	8.399.868	11.293.625	4.046.798	13.372.003	90.684	64.282.744

Fonte: Coelba.

(1) Consumo próprio dos sistemas Coelba.



5.2 Abastecimento d'Água

5.2.1 Ligações, economias e volume de água faturado no município de Guanambi, no estado da Bahia 2007-2010

Ano	Ligações	Economias	Volume (m³)
2007	18.239	20.204	3.439.232
2008	18.776	20.878	3.334.046
2009	19.298	21.528	3.333.003
2010	19.877	22.160	3.323.901

Fonte: Embasa.

5.3 Correios

5.3.1 Agências de correios e unidades operacionais de atendimento no município de Guanambi, no estado da Bahia – 2007-2010

Ano	Total	Agência de Correio	Agência de Correio Comunitária	Agência de Correio Franqueada	Caixa de Coleta	Posto de Venda de Selo	Outros
2007	5	1	3	-	1	-	-
2008	2	1	-	-	1	-	-
2009	2	1	-	-	1	-	-
2010	2	1	-	-	1	-	-

Fonte: EBCT.

5.4 Bancos

5.4.1 Distribuição de agências bancárias no município de Guanambi, no estado da Bahia – 2007-2010

Ano	Natureza Administrativa	
	Federal	Particular
2007	3	1
2008	3	2
2009	3	2
2010	3	2

Fonte: Banco Central.

6 Informações Econômicas

6.1 Agropecuária

6.1.1 Produção, área colhida e rendimento médio dos principais produtos agrícolas no município de Guanambi, no estado da Bahia – 2007-2010

Produtos	2007			2008			2009			2010		
	Produção (t)	Área Colhida (ha)	Rendimento Médio (kg/ha)	Produção (t)	Área Colhida (ha)	Rendimento Médio (kg/ha)	Produção (t)	Área Colhida (ha)	Rendimento Médio (kg/ha)	Produção (t)	Área Colhida (ha)	Rendimento Médio (kg/ha)
Algodão herbáceo (em caroço)	120	180	1.500	300	540	1.800	360	432	1.200	202	153	757
Banana	293	7.325	25.000	280	5.040	18.000	100	1.800	18.000	90	1.620	18.000
Cana-de-açúcar	30	900	30.000	140	4.200	30.000	20	600	30.000	130	3.640	28.000
Coco-da-baía ⁽¹⁾	20	400	20.000	45	1.350	30.000	20	500	25.000	20	500	25.000
Feijão (em grão)	5.070	3.035	599	4.070	2.435	598	5.280	2.218	420	4.037	727	180
Laranja	2	24	12.000	3	30	10.000	3	30	10.000	3	30	10.000
Mamona (baga)	200	180	900	210	189	900	40	36	900	30	24	800
Mandioca	450	5.400	12.000	750	10.500	14.000	580	6.380	11.000	500	4.320	8.640
Manga	247	5.434	22.000	240	4.320	18.000	160	2.400	15.000	140	2.100	15.000
Maracujá	3	45	15.000	4	72	18.000	3	54	18.000	3	54	18.000
Milho (em grão)	400	400	1.000	500	600	1.200	400	288	720	360	102	283
Sorgo granífero (em grão)	1.200	2.100	1.750	2.200	3.850	1.750	1.200	1.728	1.440	3.000	5.400	1.800
Tomate	50	2.250	45.000	55	2.090	38.000	60	2.280	38.000	50	1.750	35.000
Uva	18	540	30.000	18	630	35.000	7	210	30.000	7	210	30.000

Fonte: IBGE-PAM.

(1) Quantidade produzida em mil frutos e rendimento médio em frutos por hectare.

6.1.2 Efetivo dos principais rebanhos no município de Guanambi, no estado da Bahia – 2007-2010

Tipo de Rebanho	Efetivo (cabeças)			
	2007	2008	2009	2010
Asininos	80	80	120	110
Bovinos	53.803	50.345	49.356	49.824
Caprinos	1.800	1.200	1.810	2.000
Equinos	2.600	2.200	3.130	3.600
Galinhas	25.500	16.500	25.400	24.600
Galos, frangas, frangos e pintos	28.000	21.400	34.300	33.700
Muare	410	320	440	500
Ovinos	9.000	10.100	9.400	9.500
Suínos	3.700	2.630	3.300	3.830

Fonte: IBGE-PPM.

6.1.3 Produção dos principais produtos de origem animal no município de Guanambi, no estado da Bahia 2007-2010

Produto	2007	2008	2009	2010
Leite (mil litros)	8.723	7.379	7.232	8.136
Ovos de Galinha (mil dúzias)	102	66	102	98

Fonte: IBGE-PPM.



6.1.4 Financiamentos concedidos a produtores e cooperativas, por atividade e finalidade, no município de Guanambi, no estado da Bahia – 2008-2011

Ano/Atividade	Custeio		Investimento		Comercialização		Total	
	Contrato	Valor (R\$ 1,00)	Contrato	Valor (R\$ 1,00)	Contrato	Valor (R\$1,00)	Contrato	Valor (R\$ 1,00)
2008								
Agrícola	684	1.274.681,39	11	302.398,50	-	-	695	1.577.079,89
Pecuária	30	514.134,56	361	929.923,26	-	-	391	1.444.057,82
2009								
Agrícola	461	883.936,33	4	14.510,00	-	-	465	898.446,33
Pecuária	32	1.043.313,09	570	1.347.473,35	-	-	602	2.390.786,44
2010								
Agrícola	400	868.340,06	24	33.085,26	-	-	424	901.425,32
Pecuária	25	986.627,73	459	2.093.236,19	-	-	484	3.079.863,92
2011								
Agrícola	224	911.246,03	34	100.600,00	6	3.279.380,00	264	4.291.226,03
Pecuária	34	1.307.945,67	685	3.861.198,08	-	-	719	5.169.143,75

Fonte: Banco Central.

6.2 PIB Municipal

6.2.1 Valor Adicionado, PIB e PIB per capita a preços correntes no município de Guanambi, no estado da Bahia – 2006-2009

Ano	Valor Adicionado (R\$ milhões)			Valor Adicionado APU ⁽²⁾ (R\$ milhões)	Impostos Sobre Produtos (R\$ milhões)	PIB (R\$ milhões)	PIB Per Capita (R\$ 1,00)
	Agropecuária	Indústria	Serviços ⁽¹⁾				
2006	11,75	36,63	254,22	70,39	40,85	343,46	4.504,53
2007	16,36	39,06	300,35	79,15	41,18	396,95	5.220,07
2008	18,80	44,35	355,56	99,04	49,12	467,82	5.907,59
2009 ⁽³⁾	15,96	53,17	377,88	105,15	44,43	491,44	6.151,79

Fontes: SEI, IBGE.

(1) Inclui APU.

(2) Administração Pública (atividades governamentais).

(3) Dados sujeitos a retificações.

6.3 Finanças Públicas

6.3.1 Arrecadação municipal, estadual e transferências constitucionais no município de Guanambi, no estado da Bahia – 2007-2010

(R\$1,00)

Ano	Municipal ⁽¹⁾			Estadual				Transferências	
	IPTU	ISS	Total	ICMS	IPVA	ITD	Total	Estado	União
2007	434.623,04	1.939.592,09	2.374.215,13	13.938.629,68	2.681.629,97	55.590,49	16.675.850,14	5.750.589,77	14.164.124,14
2008	401.453,47	2.223.828,87	2.625.282,34	15.606.878,46	3.207.373,11	92.408,57	18.906.660,14	6.936.521,37	17.206.251,25
2009	392.335,97	3.439.903,06	3.832.239,03	16.463.823,36	3.644.852,96	106.703,52	20.215.379,84	6.899.354,96	16.071.430,33
2010	738.639,44	4.185.797,98	4.924.437,42	21.026.797,88	4.067.660,84	134.905,65	25.229.364,37	8.383.880,47	17.254.063,16

Fontes: STN, Sefaz-BA.

(1) Dados do Finanças do Brasil-Finbra.

6.4 Índice de Desenvolvimento Econômico

6.4.1 Índice de Desenvolvimento Econômico, segundo seus componentes, no município de Guanambi, no estado da Bahia – 2002, 2004, 2006

Ano	INF	Classificação ⁽¹⁾	IQM	Classificação ⁽¹⁾	IPM	Classificação ⁽¹⁾	IDE	Classificação ⁽¹⁾
2002	5.019,14	22º	5.003,92	30º	5.002,94	36º	5.008,66	30º
2004	5.020,84	22º	5.007,50	29º	5.000,91	39º	5.009,74	30º
2006	5.027,52	111º	5.031,18	66º	5.008,33	29º	5.022,33	63º

Fonte: SEI.

Notas: INF – Índice de Infraestrutura.

IQM – Índice de Qualificação da Mão de Obra.

IPM – Índice do Produto Municipal.

IDE – Índice de Desenvolvimento Econômico.

(1) Posição em relação aos demais municípios do Estado.

7 Justiça Eleitoral

7.1 Eleitorado e abstenção nas eleições no município de Guanambi, no estado da Bahia – 2010

Especificação	Dados Gerais
Eleitorado	54.733
Abstenção - 1º turno %	20,39
Abstenção - 2º turno %	21,41

Fonte: TSE.

7.2 Resultado das eleições para presidente e governador no município de Guanambi, no estado da Bahia – 2010

Cargos/Partidos	Votos		Situação
	Nominais	% Votos Válidos	
Presidente - 2º turno			
PT	25.508	62,88	Eleito
PSDB	15.061	37,12	Não eleito
Governador - 1º turno			
PT	21.577	56,25	Eleito
DEM	14.041	36,61	Não eleito
Outros	2.740	7,14	Não eleito

Fonte: TSE.

7.3 Resultado das eleições para prefeito no município de Guanambi, no estado da Bahia – 2008

Cargo/Partidos	Votos		Situação
	Nominais	% Votos Válidos	
Prefeito - 1º turno			
PP	23.956	61,54	Eleito
PC do B	14.973	38,46	Não eleito

Fonte: TSE.

Ibiassucê



Foto: Lourival Custódio



IBIASSUCÉ

TERRITÓRIO DE IDENTIDADE SERTÃO PRODUTIVO

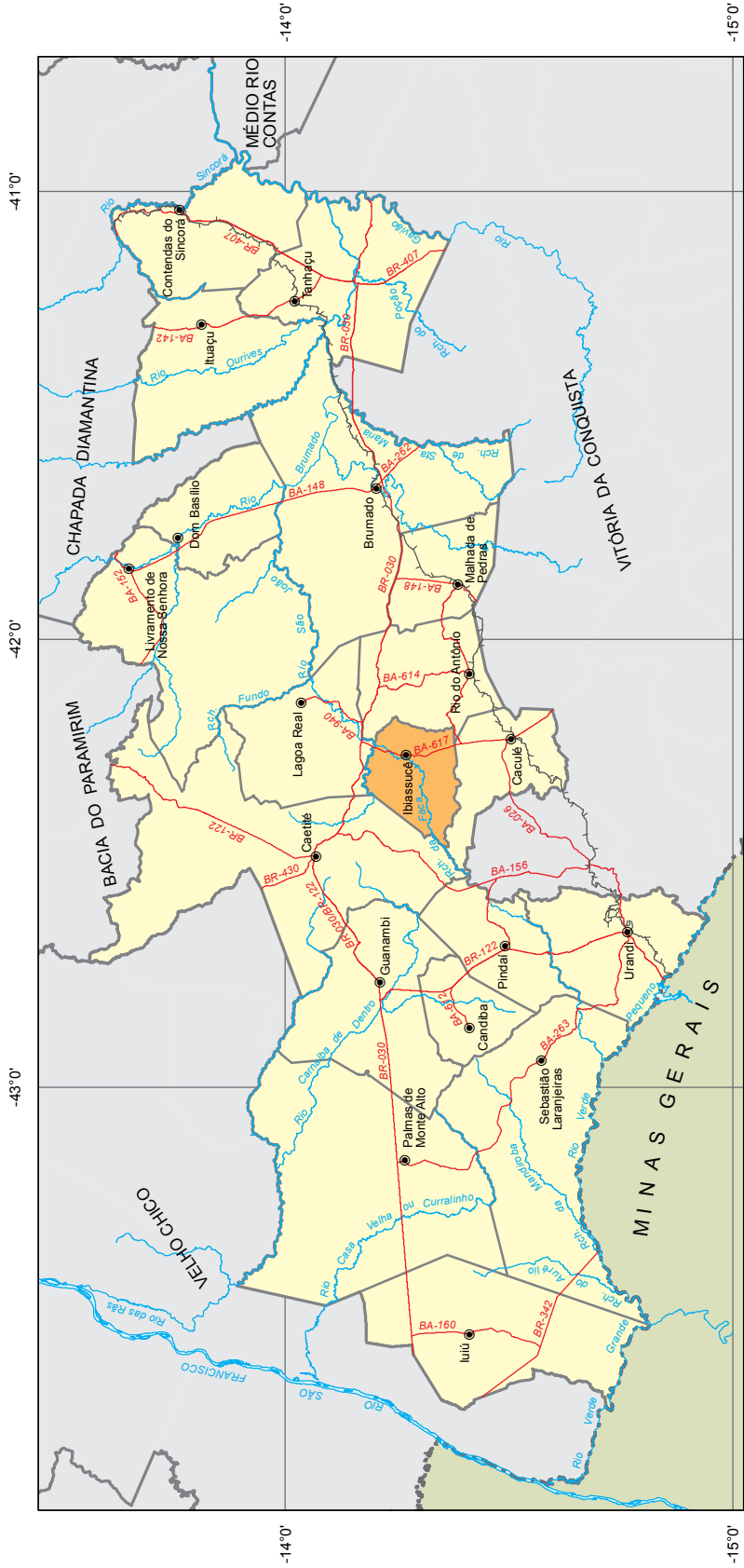

Fonte: Bahia (2012a), Bahia (2012b), SEI (2013).

Município em destaque

ESCALA 1:1.750.000

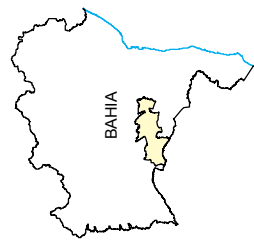

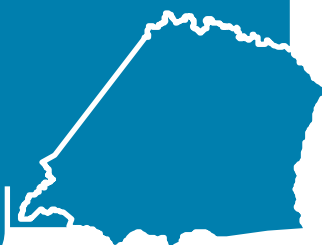

1 Informações Gerais

1.1 Regionalização

Mesorregião Geográfica: Centro Sul Baiano

Microrregião Geográfica: 26. Guanambi

Região Econômica: 13. Serra Geral

Região Administrativa: 24. Caetité

Eixo de Desenvolvimento: Planalto Central

Território de Identidade: 13. Sertão Produtivo

Incluído na Região Semiárida

1.2 Legislação Político/Administrativa

Lei de Criação: nº 1.724 de 18/07/1962. Publicada no DOE de 25/07/1962

Lei Vigente: nº 12.608 de 27/12/2012. Publicada no DOE de 28/12/2012

Outras Leis de Referência: Caculé nº 12.608 de 27/12/2012. Publicada no DOE de 28/12/2012; Caetité nº 12.608 de 27/12/2012. Publicada no DOE de 28/12/2012; Lagoa Real nº 12.608 de 27/12/2012. Publicada no DOE de 28/12/2012; e Rio do Antônio nº 12.608 de 27/12/2012. Publicada no DOE de 28/12/2012

Município de Origem: Caculé

Distritos: Ibiassucê (sede)

Limites Intermunicipais: Caculé, Caetité, Lagoa Real e Rio do Antônio

2 Informações Geográficas

2.1 Indicadores Geográficos

2.1.1 Área, coordenadas geográficas, altitude e distância da capital

Área (Km²)	Coordenadas Geográficas		Altitude (m)	Distância da Capital (Km)
	Latitude Sul	Longitude Oeste		
426,7	-14°15'34"	42°15'25"	574	610

Fontes: IBGE (2010), Derba (2007).

Nota: Os dados de área não foram atualizados com a poligonal atual, redefinida a partir da Lei nº 12.057, de 11 de janeiro de 2011. O cálculo das áreas dos municípios é de responsabilidade do IBGE, conforme legislação em vigor.

2.2 Recursos Naturais

2.2.1 Clima

Tipo Climático: **Subúmido a seco**

Temperatura média anual (°C): **23,5**

Período chuvoso: **outubro a abril**

Pluviosidade anual (mm): **787**

2.2.2 Solo

Latossolos e Cambissolos

2.2.3 Vegetação

Caatinga Arbórea Densa, com palmeiras, Ecótono Contato Caatinga-Floresta Estacional, Cerrado Arbóreo Aberto, sem Floresta-de-Galeria e Caatinga Arbórea Aberta, sem palmeiras

2.2.4 Geomorfologia

Patamares Oriental e Ocidental do Espinhaço

2.2.5 Geologia

Depósitos Eluvionares e Coluvionares, Gnaisses e Rochas Básicas-Ultrabásicas

2.2.6 Ocorrências minerais

Argila

2.2.7 Hidrografia

Bacia hidrográfica: **Bacia do Rio de Contas**

Rio(s) principal(is): **Riacho das Antas, Rio São João, Riacho da Faca e Riacho Mãe Isabel**

Áreas irrigadas: -

Espelhos d'água: **Açude Jacaré e Açude Tabua II**

2.3 Área Especial

2.3.1 Unidades de conservação -

2.3.2 Projetos de assentamento de reforma agrária -

2.3.3 Projetos cédula da terra -

2.3.4 Projetos crédito fundiário e combate à pobreza rural -



3 Características Demográficas e Sociais

3.1 Demografia

3.1.1 População, área e densidade demográfica do município de Ibiassucê, no estado da Bahia – 2000/2010

Ano	População	Área (km ²)	Densidade Demográfica (hab/km ²)
2000	12.828	382,47	33,54
2010	10.062	426,70	23,58

Fonte: IBGE-Censo Demográfico.

3.1.2 População, por situação de domicílio, no município de Ibiassucê, no estado da Bahia – 2010

Situação de Domicílio	População
Total	10.062
Urbana	4.706
Rural	5.356

Fonte: IBGE-Censo Demográfico.

3.1.3 População, por sexo, no município de Ibiassucê, no estado da Bahia – 2010

Sexo	População
Total	10.062
Homens	5.097
Mulheres	4.965

Fonte: IBGE-Censo Demográfico.

3.1.4 Domicílios, por espécie, no município de Ibiassucê, no estado da Bahia – 2010

Espécie	Domicílios
Total geral	3.592
Particulares	3.590
Ocupados	2.799
Não ocupados	791
Fechado	-
Uso ocasional	320
Vago	471
Coletivos	2
Com morador	-
Sem morador	2

Fonte: IBGE-Censo Demográfico.

3.2 Pessoal Ocupado

3.2.1 Pessoal ocupado no mercado formal de trabalho, por setor de atividade econômica, no município de Ibiassucê, no estado da Bahia – 2007-2010

Setor de Atividade	2007	2008	2009	2010
Extrativa mineral	2	5	5	13
Indústria de transformação	132	131	113	293
Serviços industriais de utilidade pública	-	-	-	-
Construção civil	-	-	-	-
Comércio	50	52	61	55
Serviços	10	11	12	13
Administração pública	425	474	434	419
Agropecuária, extrativa vegetal, caça e pesca	2	1	1	1

Fonte: Ministério do Trabalho-RAIS.

3.2.2 Grau de instrução do pessoal ocupado no mercado formal de trabalho, no município de Ibiassucê, no estado da Bahia – 2007-2010

Grau de Instrução	2007	2008	2009	2010
Analfabeto	2	-	1	2
Até o 5º ano incompleto do ensino fundamental	81	83	75	117
5º ano completo do ensino fundamental	65	64	50	59
Do 6º ao 9º ano incompleto do ensino fundamental	55	56	32	71
Ensino fundamental completo	61	67	58	129
Ensino médio incompleto	43	39	37	49
Ensino médio completo	292	267	279	271
Educação superior incompleta	10	26	24	24
Educação superior completa	12	72	70	72
Mestrado completo	-	-	-	-
Doutorado completo	-	-	-	-

Fonte: Ministério do Trabalho-RAIS.

3.3 Educação

3.3.1 Educação infantil

3.3.1.1 Estabelecimentos com educação infantil, por localização e dependência administrativa, no município de Ibiassucê, no estado da Bahia – 2007-2010

Ano	Total	Estabelecimentos							
		Urbana				Rural			
		Federal	Estadual	Municipal	Privada	Federal	Estadual	Municipal	Privada
2007	31	-	-	1	-	-	-	30	-
2008	31	-	-	1	-	-	-	30	-
2009	26	-	-	1	-	-	-	25	-
2010	15	-	-	1	-	-	-	14	-

Fontes: SEC, MEC/Inep.



3.3.1.2 Matrícula inicial na educação infantil, por localização e dependência administrativa, no município de Ibiassucê, no estado da Bahia – 2007-2010

Ano	Matrícula Inicial								
	Total	Urbana				Rural			
		Federal	Estadual	Municipal	Privada	Federal	Estadual	Municipal	Privada
2007	339	-	-	159	-	-	-	180	-
2008	350	-	-	180	-	-	-	170	-
2009	253	-	-	167	-	-	-	86	-
2010	211	-	-	135	-	-	-	76	-

Fontes: SEC, MEC/Inep.

Nota: O mesmo aluno pode ter mais de uma matrícula.

3.3.1.3 Funções docentes na educação infantil, por localização e dependência administrativa, no município de Ibiassucê, no estado da Bahia – 2007-2010

Ano	Funções Docentes								
	Total	Urbana				Rural			
		Federal	Estadual	Municipal	Privada	Federal	Estadual	Municipal	Privada
2007	40	-	-	8	-	-	-	32	-
2008	11	-	-	9	-	-	-	2	-
2009	9	-	-	8	-	-	-	1	-
2010	9	-	-	6	-	-	-	3	-

Fontes: SEC, MEC/Inep.

Nota: Em função docente está contabilizada a atuação do professor em cada etapa de ensino, que pode ocorrer em mais de uma unidade escolar, em mais de uma dependência administrativa e em mais de uma localização ou município.

3.3.2 Ensino fundamental

3.3.2.1 Estabelecimentos com ensino fundamental, por localização e dependência administrativa, no município de Ibiassucê, no estado da Bahia – 2007-2010

Ano	Estabelecimentos								
	Total	Urbana				Rural			
		Federal	Estadual	Municipal	Privada	Federal	Estadual	Municipal	Privada
2007	35	-	2	2	-	-	-	31	-
2008	36	-	2	2	-	-	-	32	-
2009	33	-	2	2	-	-	-	29	-
2010	21	-	-	4	-	-	-	17	-

Fontes: SEC, MEC/Inep.

3.3.2.2 Matrícula inicial no ensino fundamental, por localização e dependência administrativa, no município de Ibiassucê, no estado da Bahia – 2007-2010

Ano	Matrícula Inicial								
	Total	Urbana				Rural			
		Federal	Estadual	Municipal	Privada	Federal	Estadual	Municipal	Privada
2007	1.937	-	407	1.025	-	-	-	505	-
2008	1.900	-	376	1.037	-	-	-	487	-
2009	1.818	-	329	1.022	-	-	-	467	-
2010	1.774	-	-	1.368	-	-	-	406	-

Fontes: SEC, MEC/Inep.

Nota: O mesmo aluno pode ter mais de uma matrícula.

3.3.2.3 Funções docentes no ensino fundamental, por localização e dependência administrativa, no município de Ibiassucê, no estado da Bahia – 2007-2010

Ano	Funções Docentes								
	Total	Urbana				Rural			
		Federal	Estadual	Municipal	Privada	Federal	Estadual	Municipal	Privada
2007	87	-	12	38	-	-	-	37	-
2008	97	-	11	47	-	-	-	39	-
2009	84	-	10	44	-	-	-	30	-
2010	88	-	-	63	-	-	-	25	-

Fontes: SEC, MEC/Inep.

Nota: Em função docente está contabilizada a atuação do professor em cada etapa de ensino, que pode ocorrer em mais de uma unidade escolar, em mais de uma dependência administrativa e em mais de uma localização ou município.

3.3.3 Ensino médio

3.3.3.1 Estabelecimentos com ensino médio, por localização e dependência administrativa, no município de Ibiassucê, no estado da Bahia – 2007-2010

Ano	Estabelecimentos								
	Total	Urbana				Rural			
		Federal	Estadual	Municipal	Privada	Federal	Estadual	Municipal	Privada
2007	1	-	1	-	-	-	-	-	-
2008	1	-	1	-	-	-	-	-	-
2009	1	-	1	-	-	-	-	-	-
2010	1	-	1	-	-	-	-	-	-

Fontes: SEC, MEC/Inep.

3.3.3.2 Matrícula inicial no ensino médio, por localização e dependência administrativa, no município de Ibiassucê, no estado da Bahia – 2007-2010

Ano	Matrícula Inicial								
	Total	Urbana				Rural			
		Federal	Estadual	Municipal	Privada	Federal	Estadual	Municipal	Privada
2007	503	-	503	-	-	-	-	-	-
2008	455	-	455	-	-	-	-	-	-
2009	479	-	479	-	-	-	-	-	-
2010	440	-	440	-	-	-	-	-	-

Fontes: SEC, MEC/Inep.

Nota: O mesmo aluno pode ter mais de uma matrícula.

3.3.3.3 Funções docentes no ensino médio, por localização e dependência administrativa, no município de Ibiassucê, no estado da Bahia – 2007-2010

Ano	Funções Docentes								
	Total	Urbana				Rural			
		Federal	Estadual	Municipal	Privada	Federal	Estadual	Municipal	Privada
2007	16	-	16	-	-	-	-	-	-
2008	16	-	16	-	-	-	-	-	-
2009	16	-	16	-	-	-	-	-	-
2010	16	-	16	-	-	-	-	-	-

Fontes: SEC, MEC/Inep.

Nota: Em função docente está contabilizada a atuação do professor em cada etapa de ensino, que pode ocorrer em mais de uma unidade escolar, em mais de uma dependência administrativa e em mais de uma localização ou município.



3.3.4 Educação de jovens e adultos

3.3.4.1 Estabelecimentos com educação de jovens e adultos, por localização e dependência administrativa, no município de Ibiassucê, no estado da Bahia – 2007-2010

Ano	Estabelecimentos								
	Total	Urbana				Rural			
		Federal	Estadual	Municipal	Privada	Federal	Estadual	Municipal	Privada
2007	1	-	1	-	-	-	-	-	-
2008	1	-	1	-	-	-	-	-	-
2009	1	-	1	-	-	-	-	-	-
2010	2	-	1	1	-	-	-	-	-

Fontes: SEC, MEC/Inep.

3.3.4.2 Matrícula inicial na educação de jovens e adultos, por localização e dependência administrativa, no município de Ibiassucê, no estado da Bahia – 2007-2010

Ano	Matrícula Inicial								
	Total	Urbana				Rural			
		Federal	Estadual	Municipal	Privada	Federal	Estadual	Municipal	Privada
2007	28	-	28	-	-	-	-	-	-
2008	28	-	28	-	-	-	-	-	-
2009	25	-	25	-	-	-	-	-	-
2010	128	-	83	45	-	-	-	-	-

Fontes: SEC, MEC/Inep.

Nota: O mesmo aluno pode ter mais de uma matrícula.

3.3.4.3 Funções docentes na educação de jovens e adultos, por localização e dependência administrativa, no município de Ibiassucê, no estado da Bahia – 2007-2010

Ano	Funções Docentes								
	Total	Urbana				Rural			
		Federal	Estadual	Municipal	Privada	Federal	Estadual	Municipal	Privada
2007	1	-	1	-	-	-	-	-	-
2008	1	-	1	-	-	-	-	-	-
2009	1	-	1	-	-	-	-	-	-
2010	12	-	5	7	-	-	-	-	-

Fontes: SEC, MEC/Inep.

Nota: Em função docente está contabilizada a atuação do professor em cada etapa de ensino, que pode ocorrer em mais de uma unidade escolar, em mais de uma dependência administrativa e em mais de uma localização ou município.

3.3.5 Educação Superior

3.3.5.1 Instituições de educação superior, segundo a dependência administrativa, no município de Ibiassucê, no estado da Bahia – 2007-2010

Ano	Total	Instituições			
		Federal	Estadual	Municipal	Privada
2007	-	-	-	-	-
2008	-	-	-	-	-
2009	-	-	-	-	-
2010	1	-	-	-	1

Fonte: MEC/Inep.

3.3.5.2 Matrícula na educação superior, segundo a dependência administrativa, no município de Ibiassucê, no estado da Bahia – 2007-2010

Ano	Total	Matrícula			
		Federal	Estadual	Municipal	Privada
2007	-	-	-	-	-
2008	-	-	-	-	-
2009	-	-	-	-	-
2010	36	-	-	-	36

Fonte: MEC/Inep.

Nota: A partir de 2008 inclui os cursos de graduação à distância.

3.3.5.3 Concluintes da educação superior, segundo a dependência administrativa, no município de Ibiassucê, no estado da Bahia – 2007-2010

Ano	Total	Concluintes			
		Federal	Estadual	Municipal	Privada
2007	-	-	-	-	-
2008	-	-	-	-	-
2009	-	-	-	-	-
2010	11	-	-	-	11

Fonte: MEC/Inep.

Nota: A partir de 2008 inclui os cursos de graduação à distância.

3.3.5.4 Matrícula e concluintes por áreas e cursos, no município de Ibiassucê, no estado da Bahia – 2007-2010

Áreas e Cursos	Matrícula				Concluintes			
	2007	2008	2009	2010	2007	2008	2009	2010
Ciências sociais, negócios e direito - administração pública	-	-	-	8	-	-	-	3
Ciências sociais, negócios e direito - competências gerenciais	-	-	-	27	-	-	-	8
Ciências sociais, negócios e direito - gestão financeira	-	-	-	1	-	-	-	0

Fonte: MEC/Inep.

Nota: A partir de 2008 inclui os cursos de graduação à distância.

3.4 Saúde
3.4.1 Hospitais conveniados com o SUS, segundo a esfera administrativa e leitos, no município de Ibiassucê, no estado da Bahia – 2007-2010

Ano	Hospitais Segundo Esfera Administrativa					Leitos	
	Total	Federal	Estadual	Municipal	Privada	Existentes	SUS
2007	1	-	-	1	-	37	37
2008	1	-	-	1	-	38	38
2009	1	-	-	1	-	37	37
2010	1	-	-	1	-	37	37

Fontes: Datasus-CNES, Sesab/Suvisa/DIS.



3.4.2 Servidores estaduais da área de saúde, segundo o tipo de ocupação, no município de Ibiassucê, no estado da Bahia – 2007-2010

Tipo de Ocupação	2007	2008	2009	2010
Total	12	12	12	12
Agente serviços de saúde	-	-	-	-
Assistente social	-	-	-	-
Atendente de enfermagem	1	1	1	1
Atendente rural	1	1	1	1
Auxiliar de enfermagem	2	2	2	3
Auxiliar serviços de saúde/Atendente rural	1	1	1	1
Enfermeiro	-	-	-	-
Farmacêutico	-	-	-	-
Fisioterapeuta	-	-	-	-
Médico	3	3	3	3
Nutricionista	-	-	-	-
Odontólogo	2	2	2	2
Técnico em patologia clínica	-	-	-	-
Técnico em radiologia	-	-	-	-
Outras ocupações	2	2	2	1

Fonte: Sesab.

3.4.3 Óbitos, por grupo de causas, no município de Ibiassucê, no estado da Bahia – 2007-2010

Grupo de Causas	2007	2008	2009	2010
Total	37	67	35	63
Algumas afecções originadas no período perinatal	-	3	1	1
Algumas doenças infecciosas e parasitárias	1	7	1	3
Causas externas de morbidade e mortalidade	4	7	2	6
Doenças da pele e tecido subcutâneo	-	-	1	1
Doenças do aparelho circulatório	11	15	9	19
Doenças do aparelho digestivo	2	1	3	3
Doenças do aparelho geniturinário	-	-	-	3
Doenças do aparelho respiratório	4	6	1	2
Doenças do olho e anexos	-	-	-	-
Doenças do ouvido e da apófise mastóide	-	-	-	-
Doenças do sangue e dos órgãos hematopoéticos e alguns transtornos imunitários	1	1	-	-
Doenças do sistema nervoso	-	1	-	-
Doenças do sistema osteomuscular e do tecido conjuntivo	-	1	-	-
Doenças endócrinas, nutricionais e metabólicas	4	3	2	2
Gravidez, parto e puerpério	-	-	-	-
Malformações congênitas, deformidades e anomalias cromossômicas	-	-	1	1
Neoplasias (tumores)	4	7	14	18
Síntomas, sinais e achados anormais de exames clínicos e de laboratório não classificados em outro item (causas mal definidas)	6	15	-	4
Transtornos mentais e comportamentais	-	-	-	-

Fontes: Sesab/Suvisa/DIS, MS-SIM.

3.4.4 Óbitos, por faixa etária, no município de Ibiassucê, no estado da Bahia – 2007-2010

Ano	Faixa Etária						
	Total	< 1 Ano	1 a 4	5 a 14	15 a 49	≥ 50 anos	Idade Ignorada
2007	37	-	-	2	6	29	-
2008	67	3	1	-	9	53	1
2009	35	2	-	-	7	26	-
2010	63	2	1	-	14	46	-

Fontes: Sesab/Suvisa/DIS, MS-SIM.

3.4.5 Casos de algumas doenças transmissíveis, de notificação obrigatória, independentes de confirmação, no município de Ibiassucê, no estado da Bahia – 2007-2010

Doenças Transmissíveis	2007	2008	2009	2010
Total	15	18	13	188
Chagas aguda	-	-	-	-
Coqueluche	-	-	-	-
Dengue	2	14	9	186
Difteria	-	-	-	-
Doenças exantemáticas ⁽¹⁾	-	-	-	-
Esquistossomose ⁽²⁾	-	-
Febre tifóide	-	-	-	-
Hanseníase ⁽³⁾	2	1	1	-
Hepatite viral	1	2	-	-
Leishmaniose tegumentar ⁽³⁾	-	-	-	-
Leishmaniose visceral	7	1	-	-
Leptospirose	-	-	-	-
Malária	-	-	-	-
Meningites	-	-	1	1
Paralisia flácida	-	-	-	-
Tétano acidental	-	-	-	-
Tétano neonatal	-	-	-	-
Tuberculose extra-pulmonar	-	-	-	-
Tuberculose pulmonar	3	-	2	1

Fontes: Sesab/Suvisa/DIS, MS-Sinan.

Nota: Para 2007, dados processados em 02-04-2009; para 2008, em 20-11-2009, para 2009, em 06-08-2010 e para 2010, em 26.01.2012.

(1) Casos suspeitos de sarampo e rubéola sem confirmação.

(2) Casos confirmados.

(3) Casos notificados em área não endêmica.

3.4.6 Casos de algumas doenças sexualmente transmissíveis, de notificação obrigatória, independentes de confirmação, no município de Ibiassucê, no estado da Bahia – 2007-2010

Ano	Aids ⁽¹⁾	Condiloma Acuminado	Herpes Genital	Sífilis		
				Congênita	Em Adulto	Gestante
2007	1	-	-	-	-	-
2008	-	-	-	-	-	-
2009	-	1	-	-	-	-
2010	1	-	-	-	-	-

Fontes: Sesab/Suvisa/DIS, MS-Sinan.

Nota: Para 2007, dados processados em 02-04-2009; para 2008, em 20-11-2009, para 2009, em 06-08-2010 e para 2010, em 26.01.2012.

(1) Casos confirmados.



3.5 Índice de Desenvolvimento Social

3.5.1 Índice de Desenvolvimento Social, segundo seus componentes, no município de Ibiassucê, no estado da Bahia – 2002, 2004, 2006

Ano	INS	Classificação ⁽¹⁾	INE	Classificação ⁽¹⁾	ISB	Classificação ⁽¹⁾	IRMCH	Classificação ⁽¹⁾	IDS	Classificação ⁽¹⁾
2002	5.011,13	165º	4.876,59	411º	4.982,15	216º	5.000,39	144º	4.967,28	294º
2004	5.011,05	167º	4.900,88	406º	4.974,53	223º	5.000,39	144º	4.971,53	289º
2006	5.000,59	204º	4.901,63	400º	4.965,70	256º	5.000,39	144º	4.966,91	307º

Fonte: SEI.

Notas: INS – Índice do Nível de Saúde.

INE – Índice do Nível de Educação.

ISB – Índice dos Serviços Básicos.

IRMCH – Índice de Renda Média dos Chefes de Família.

IDS – Índice de Desenvolvimento Social.

(1) Posição em relação aos demais municípios do Estado.

3.5.2 Situação do Programa Bolsa Família no município de Ibiassucê, no estado da Bahia – 2010/2012

Dados Gerais	Quantidade	Período
População total do município	10.062	2010
Total de famílias cadastradas ⁽¹⁾	2.897	ago/2012
Número de famílias beneficiárias do Programa Bolsa Família	1.426	out/2012

Fonte: MDS, IBGE.

(1) O total de famílias cadastradas poderá, conforme a legislação do CadÚnico, incluir famílias que tenham renda familiar per capita maior que meio salário mínimo. Isso explica a possível diferença de valores entre o total de famílias cadastradas.

4 Transporte

4.1 Veículos registrados, por tipo, no município de Ibiassucê, no estado da Bahia – 2008-2011

Ano	Automóvel	Caminhão	Camioneta	Micro-ônibus	Moto	Ônibus	Outros
2008	270	55	131	9	490	4	29
2009	330	69	149	12	543	7	38
2010	404	84	175	13	606	7	50
2011	486	93	220	14	726	11	81

Fonte: Detran.

5 Serviços Básicos

5.1 Energia Elétrica

5.1.1 Consumidores de energia elétrica, por classe, no município de Ibiassucê, no estado da Bahia – 2008-2011

Ano	Residencial	Industrial	Comercial	Rural	Serviços e Poderes Públicos	Outros ⁽¹⁾	Total
2008	2.564	43	229	276	112	-	3.224
2009	2.731	45	237	275	117	-	3.405
2010	2.935	46	255	283	120	-	3.639
2011	3.183	41	274	304	123	-	3.925

Fonte: Coelba.

(1) Consumidores próprios dos sistemas Coelba.

5.1.2 Consumo de energia elétrica, por classe, no município de Ibiassucê, no estado da Bahia – 2008-2011 (KWh)

Ano	Residencial	Industrial	Comercial	Rural	Serviços e Poderes Públicos	Outros ⁽¹⁾	Total
2008	1.988.807	2.760.403	375.396	316.767	951.613	-	6.392.986
2009	2.212.434	2.870.706	422.109	320.131	993.645	-	6.819.025
2010	2.554.532	2.925.177	488.909	380.502	1.013.645	-	7.362.765
2011	2.833.551	2.876.617	558.840	413.325	1.319.192	-	8.001.525

Fonte: Coelba.

(1) Consumo próprio dos sistemas Coelba.

5.2 Abastecimento d'Água

5.2.1 Ligações, economias e volume de água faturado no município de Ibiassucê, no estado da Bahia – 2007-2010

Ano	Ligações	Economias	Volume (m ³)
2007	1.951	2.065	304.542
2008	2.042	2.170	328.586
2009	2.119	2.272	325.573
2010	2.213	2.391	342.027

Fonte: Embasa.

5.3 Correios

5.3.1 Agências de correios e unidades operacionais de atendimento no município de Ibiassucê, no estado da Bahia – 2007-2010

Ano	Total	Agência de Correio	Agência de Correio Comunitária	Agência de Correio Franqueada	Caixa de Coleta	Posto de Venda de Selo	Outros
2007	1	1	-	-	-	-	-
2008	1	1	-	-	-	-	-
2009	1	1	-	-	-	-	-
2010	1	1	-	-	-	-	-

Fonte: EBCT.



5.4 Bancos

5.4.1 Distribuição de agências bancárias no município de Ibiassucê, no estado da Bahia – 2007-2010

Ano	Natureza Administrativa	
	Federal	Particular
2007	1	-
2008	1	-
2009	1	-
2010	1	-

Fonte: Banco Central.

6 Informações Econômicas

6.1 Agropecuária

6.1.1 Produção, área colhida e rendimento médio dos principais produtos agrícolas no município de Ibiassucê, no estado da Bahia – 2007-2010

Produtos	2007			2008			2009			2010		
	Produção (t)	Área Colhida (ha)	Rendimento Médio (kg/ha)	Produção (t)	Área Colhida (ha)	Rendimento Médio (kg/ha)	Produção (t)	Área Colhida (ha)	Rendimento Médio (kg/ha)	Produção (t)	Área Colhida (ha)	Rendimento Médio (kg/ha)
Algodão herbáceo (em caroço)	10	13	1.300	8	11	1.375	10	14	1.400	10	14	1.400
Banana	15	180	12.000	14	161	11.500	15	173	11.533	20	240	12.000
Café (beneficiado)	15	9	600	17	10	588	-	-	-	-	-	-
Café (em côco)	-	-	-	-	-	-	18	11	611	18	11	611
Cana-de-açúcar	200	7.000	35.000	320	11.200	35.000	100	3.500	35.000	100	3.500	35.000
Coco-da-baía ⁽¹⁾	10	45	4.500	19	57	3.000	20	60	3.000	22	66	3.000
Feijão (em grão)	400	240	600	380	228	600	500	300	600	950	143	151
Laranja	10	80	8.000	9	72	8.000	10	80	8.000	15	120	8.000
Mamona (baga)	-	-	-	110	99	900	100	80	800	60	36	600
Mandioca	1.200	14.400	12.000	1.300	15.600	12.000	1.400	16.800	12.000	1.600	15.360	9.600
Maracujá	5	40	8.000	6	48	8.000	6	48	8.000	6	48	8.000
Milho (em grão)	900	1.080	1.200	1.000	1.200	1.200	1.200	1.440	1.200	1.000	180	180
Sorgo granífero (em grão)	10	9	900	12	11	917	10	9	900	10	5	500

Fonte: IBGE-PAM.

(1) Quantidade produzida em mil frutos e rendimento médio em frutos por hectare.

6.1.2 Efetivo dos principais rebanhos no município de Ibiassucê, no estado da Bahia – 2007-2010

Tipo de Rebanho	Efetivo (cabeças)			
	2007	2008	2009	2010
Asininos	31	35	40	42
Bovinos	14.553	14.500	14.891	15.176
Caprinos	1.693	1.702	1.951	1.989
Equinos	828	834	956	984
Galinhas	46.932	47.888	48.201	48.352
Galos, frangas, frangos e pintos	55.361	55.792	55.989	56.123
Muare	95	90	92	96
Ovinos	2.000	2.008	2.091	2.390
Suínos	12.178	11.702	11.913	12.030

Fonte: IBGE-PPM.

6.1.3 Produção dos principais produtos de origem animal no município de Ibiassucê, no estado da Bahia 2007-2010

Produto	2007	2008	2009	2010
Leite (mil litros)	1.386	1.440	1.581	1.654
Mel de Abelha (quilogramas)	500	510	550	552
Ovos de Galinha (mil dúzias)	233	235	299	322

Fonte: IBGE-PPM.

6.1.4 Financiamentos concedidos a produtores e cooperativas, por atividade e finalidade, no município de Ibiassucê, no estado da Bahia – 2008-2011

Ano/Atividade	Custeio		Investimento		Comercialização		Total	
	Contrato	Valor (R\$ 1,00)	Contrato	Valor (R\$ 1,00)	Contrato	Valor (R\$ 1,00)	Contrato	Valor (R\$ 1,00)
2008								
Agrícola	218	479.457,19	53	174.034,31	-	-	271	653.491,50
Pecuária	45	220.783,03	312	582.393,81	-	-	357	803.176,84
2009								
Agrícola	229	638.029,72	34	151.671,00	-	-	263	789.700,72
Pecuária	1	64.797,90	403	969.035,95	-	-	404	1.033.833,85
2010								
Agrícola	193	554.586,88	23	114.249,20	-	-	216	668.836,08
Pecuária	-	-	252	701.394,54	-	-	252	701.394,54
2011								
Agrícola	156	489.094,35	3	5.680,00	-	-	159	494.774,35
Pecuária	2	133.556,66	289	744.257,00	-	-	291	877.813,66

Fonte: Banco Central.



6.2 PIB Municipal

6.2.1 Valor Adicionado, PIB e PIB per capita a preços correntes no município de Ibiassucê, no estado da Bahia – 2006-2009

Ano	Valor Adicionado (R\$ milhões)			Valor Adicionado APU ⁽²⁾ (R\$ milhões)	Impostos Sobre Produtos (R\$ milhões)	PIB (R\$ milhões)	PIB Per Capita (R\$ 1,00)
	Agropecuária	Indústria	Serviços ⁽¹⁾				
2006	4,21	3,30	21,00	12,23	1,27	29,78	2.203,99
2007	6,66	3,23	23,25	12,69	1,41	34,56	3.630,09
2008	6,75	3,48	25,39	13,66	1,60	37,22	3.971,59
2009 ⁽³⁾	8,63	3,92	28,69	15,03	1,67	42,92	4.764,61

Fontes: SEI, IBGE.

(1) Inclui APU.

(2) Administração Pública (atividades governamentais).

(3) Dados sujeitos a retificações.

6.3 Finanças Públicas

6.3.1 Arrecadação municipal, estadual e transferências constitucionais no município de Ibiassucê, no estado da Bahia – 2007-2010

(R\$1,00)

Ano	Municipal ⁽¹⁾			Estadual				Transferências	
	IPTU	ISS	Total	ICMS	IPVA	ITD	Total	Estado	União
2007	37.259,58	166.729,59	203.989,17	240.660,29	76.130,90	3.149,74	319.940,93	881.385,92	3.945.371,00
2008	22.266,07	183.173,99	205.440,06	293.214,15	83.610,63	0,00	376.824,78	995.771,63	3.972.693,94
2009	29.676,17	178.183,23	207.859,40	240.420,00	115.072,52	1.000,00	356.492,52	983.879,44	3.710.586,77
2010	29.834,99	226.855,89	256.690,88	417.363,16	164.219,94	2.380,00	583.963,10	1.210.260,14	3.983.073,45

Fontes: STN, Sefaz-BA.

(1) Dados do Finanças do Brasil-Finbra.

6.4 Índice de Desenvolvimento Econômico

6.4.1 Índice de Desenvolvimento Econômico, segundo seus componentes, no município de Ibiassucê, no estado da Bahia – 2002, 2004, 2006

Ano	INF	Classificação ⁽¹⁾	IQM	Classificação ⁽¹⁾	IPM	Classificação ⁽¹⁾	IDE	Classificação ⁽¹⁾
2002	4.987,71	280º	4.992,69	153º	4.983,88	308º	4.988,09	264º
2004	4.989,52	211º	4.992,33	159º	4.984,38	310º	4.988,74	215º
2006	5.006,04	162º	4.987,40	197º	4.985,07	306º	4.992,82	172º

Fonte: SEI.

Notas: INF – Índice de Infraestrutura.

IQM – Índice de Qualificação da Mão de Obra.

IPM – Índice do Produto Municipal.

IDE – Índice de Desenvolvimento Econômico.

(1) Posição em relação aos demais municípios do Estado.

7 Justiça Eleitoral

7.1 Eleitorado e abstenção nas eleições no município de Ibiassucê, no estado da Bahia – 2010

Especificação	Dados Gerais
Eleitorado	8.367
Abstenção - 1º turno %	26,58
Abstenção - 2º turno %	25,86

Fonte: TSE.

7.2 Resultado das eleições para presidente e governador no município de Ibiassucê, no estado da Bahia – 2010

Cargos/Partidos	Votos		Situação
	Nominais	% Votos Válidos	
Presidente - 2º turno			
PT	3.605	61,63	Eleito
PSDB	2.244	38,37	Não eleito
Governador - 1º turno			
PT	3.114	57,70	Eleito
DEM	890	16,49	Não eleito
Outros	1.393	25,81	Não eleito

Fonte: TSE.

7.3 Resultado das eleições para prefeito no município de Ibiassucê, no estado da Bahia – 2008

Cargo/Partidos	Votos		Situação
	Nominais	% Votos Válidos	
Prefeito - 1º turno			
PMDB	3.193	52,32	Eleito
PT	2.910	47,68	Não eleito

Fonte: TSE.

Ituaçu



Foto: Lourival Custódio



1 Informações Gerais

1.1 Regionalização

Mesorregião Geográfica: Centro Sul Baiano

Microrregião Geográfica: 27. Brumado

Região Econômica: 13. Serra Geral

Região Administrativa: 19. Brumado

Eixo de Desenvolvimento: Planalto Central

Território de Identidade: 13. Sertão Produtivo

Incluído na Região Semiárida

1.2 Legislação Político/Administrativa

Lei de Criação: Resolução Provincial nº 988 de 09/10/1867

Lei Vigente: nº 12.608 de 27/12/2012. Publicada no DOE de 28/12/2012

Outras Leis de Referência: Barra da Estiva nº 12.907 de 26/09/2013. Publicada no DOE de 27/09/2013; Brumado nº 12.608 de 27/12/2012. Publicada no DOE de 28/12/2012; Contendas do Sincorá nº 12.608 de 27/12/2012. Publicada no DOE de 28/12/2012; Jussiape nº 12.907 de 26/09/2013. Publicada no DOE de 27/09/2013; Rio de Contas nº 12.907 de 26/09/2013. Publicada no DOE de 27/09/2013; e Tanhaçu nº 12.608 de 27/12/2012. Publicada no DOE de 28/12/2012

Município de Origem: Santa Isabel do Paraguaçu (Mucugê)

Distritos: Ituaçu (sede) e Tranqueiras

Limites Intermunicipais: Barra da Estiva, Brumado, Contendas do Sincorá, Jussiape, Rio de Contas e Tanhaçu

2 Informações Geográficas

2.1 Indicadores Geográficos

2.1.1 Área, coordenadas geográficas, altitude e distância da capital

Área (Km ²)	Coordenadas Geográficas		Altitude (m)	Distância da Capital (Km)
	Latitude Sul	Longitude Oeste		
1.216,3	-13°48'48"	41°17'48"	520	505

Fontes: IBGE (2010), Derba (2007).

Nota: Os dados de área não foram atualizados com a poligonal atual, redefinida a partir da Lei nº 12.057, de 11 de janeiro de 2011. O cálculo das áreas dos municípios é de responsabilidade do IBGE, conforme legislação em vigor.

2.2 Recursos Naturais

2.2.1 Clima

Tipo Climático: **Semiárido**

Temperatura média anual (°C): **23,4**

Período chuvoso: **novembro a abril**

Pluviosidade anual (mm): **710,7**

2.2.2 Solo

Latossolos, Luvisolos e Neossolos

2.2.3 Vegetação

Caatinga Arbórea Aberta, sem palmeiras, Ecótono Contato Caatinga-Floresta Estacional, Caatinga Arbórea Densa, com palmeiras, Contato Cerrado-Floresta Estacional Decidual Montana, Cerrado Parque, sem Floresta-de-Galeria, Contato Cerrado-Floresta Estacional, Cerrado Arbóreo Aberto, sem Floresta-de-Galeria, Ecótono Contato Cerrado-Floresta Estacional e Cerrado Arbóreo Aberto, com Floresta-de-Galeria

2.2.4 Geomorfologia

Pediaplano Central da Chapada Diamantina e Pediplano Sertanejo

2.2.5 Geologia

Arenitos Argilosos, Arenitos Ortoquartzíticos, Argilitos, Calcários, Depósitos Fluviais, Quartizitos e Siltitos

2.2.6 Ocorrências minerais

Calcário

2.2.7 Hidrografia

Bacia hidrográfica: **Bacia do Rio de Contas**

Rio(s) principal(is): **Rio de Contas, Riacho Buracão, Rio Ourives e Rio Mato Grosso**

Áreas irrigadas: -

Espelhos d'água: -

2.3 Área Especial

2.3.1 Unidades de conservação -

2.3.2 Projetos de assentamento de reforma agrária -

2.3.3 Projetos cédula da terra -

2.3.4 Projetos crédito fundiário e combate à pobreza rural

Associação Novos Produtores de Nova Diamantina



3 Características Demográficas e Sociais

3.1 Demografia

3.1.1 População, área e densidade demográfica do município de Ituaçu, no estado da Bahia – 2000/2010

Ano	População	Área (km ²)	Densidade Demográfica (hab/km ²)
2000	17.268	1.216,15	14,20
2010	18.127	1.216,15	14,91

Fonte: IBGE-Censo Demográfico.

3.1.2 População, por situação de domicílio, no município de Ituaçu, no estado da Bahia – 2010

Situação de Domicílio	População
Total	18.127
Urbana	6.569
Rural	11.558

Fonte: IBGE-Censo Demográfico.

3.1.3 População, por sexo, no município de Ituaçu, no estado da Bahia – 2010

Sexo	População
Total	18.127
Homens	9.031
Mulheres	9.096

Fonte: IBGE-Censo Demográfico.

3.1.4 Domicílios, por espécie, no município de Ituaçu, no estado da Bahia – 2010

Espécie	Domicílios
Total geral	6.617
Particulares	6.549
Ocupados	4.981
Não ocupados	1.568
Fechado	-
Uso ocasional	617
Vago	951
Coletivos	68
Com morador	5
Sem morador	63

Fonte: IBGE-Censo Demográfico.

3.2 Pessoal Ocupado

3.2.1 Pessoal ocupado no mercado formal de trabalho, por setor de atividade econômica, no município de Ituaçu, no estado da Bahia – 2007-2010

Setor de Atividade	2007	2008	2009	2010
Extrativa mineral	2	2	-	-
Indústria de transformação	101	105	116	158
Serviços industriais de utilidade pública	-	-	-	-
Construção civil	2	1	-	4
Comércio	73	85	83	88
Serviços	17	20	34	42
Administração pública	784	857	886	925
Agropecuária, extrativa vegetal, caça e pesca	4	22	14	18

Fonte: Ministério do Trabalho-RAIS.

3.2.2 Grau de instrução do pessoal ocupado no mercado formal de trabalho, no município de Ituaçu, no estado da Bahia – 2007-2010

Grau de Instrução	2007	2008	2009	2010
Analfabeto	7	2	6	7
Até o 5º ano incompleto do ensino fundamental	82	95	92	64
5º ano completo do ensino fundamental	207	208	199	147
Do 6º ao 9º ano incompleto do ensino fundamental	56	56	71	74
Ensino fundamental completo	61	64	63	62
Ensino médio incompleto	47	54	55	68
Ensino médio completo	493	572	600	578
Educação superior incompleta	7	16	16	21
Educação superior completa	23	25	31	214
Mestrado completo	-	-	-	-
Doutorado completo	-	-	-	-

Fonte: Ministério do Trabalho-RAIS.

3.3 Educação

3.3.1 Educação infantil

3.3.1.1 Estabelecimentos com educação infantil, por localização e dependência administrativa, no município de Ituaçu, no estado da Bahia – 2007-2010

Ano	Estabelecimentos								
	Total	Urbana				Rural			
		Federal	Estadual	Municipal	Privada	Federal	Estadual	Municipal	Privada
2007	71	-	-	2	-	-	-	69	-
2008	73	-	-	3	1	-	-	69	-
2009	68	-	-	2	1	-	-	65	-
2010	72	-	-	2	1	-	-	69	-

Fontes: SEC, MEC/Inep.



3.3.1.2 Matrícula inicial na educação infantil, por localização e dependência administrativa, no município de Ituaçu, no estado da Bahia – 2007-2010

Ano	Matrícula Inicial								
	Total	Urbana				Rural			
		Federal	Estadual	Municipal	Privada	Federal	Estadual	Municipal	Privada
2007	525	-	-	191	-	-	-	334	-
2008	613	-	-	191	25	-	-	397	-
2009	611	-	-	248	12	-	-	351	-
2010	574	-	-	240	1	-	-	333	-

Fontes: SEC, MEC/Inep.

Nota: O mesmo aluno pode ter mais de uma matrícula.

3.3.1.3 Funções docentes na educação infantil, por localização e dependência administrativa, no município de Ituaçu, no estado da Bahia – 2007-2010

Ano	Funções Docentes								
	Total	Urbana				Rural			
		Federal	Estadual	Municipal	Privada	Federal	Estadual	Municipal	Privada
2007	96	-	-	19	-	-	-	77	-
2008	31	-	-	20	1	-	-	10	-
2009	38	-	-	29	1	-	-	8	-
2010	32	-	-	24	1	-	-	7	-

Fontes: SEC, MEC/Inep.

Nota: Em função docente está contabilizada a atuação do professor em cada etapa de ensino, que pode ocorrer em mais de uma unidade escolar, em mais de uma dependência administrativa e em mais de uma localização ou município.

3.3.2 Ensino fundamental

3.3.2.1 Estabelecimentos com ensino fundamental, por localização e dependência administrativa, no município de Ituaçu, no estado da Bahia – 2007-2010

Ano	Estabelecimentos								
	Total	Urbana				Rural			
		Federal	Estadual	Municipal	Privada	Federal	Estadual	Municipal	Privada
2007	79	-	-	2	-	-	-	77	-
2008	80	-	-	2	1	-	-	77	-
2009	80	-	-	2	1	-	-	77	-
2010	80	-	-	2	1	-	-	77	-

Fontes: SEC, MEC/Inep.

3.3.2.2 Matrícula inicial no ensino fundamental, por localização e dependência administrativa, no município de Ituaçu, no estado da Bahia – 2007-2010

Ano	Matrícula Inicial								
	Total	Urbana				Rural			
		Federal	Estadual	Municipal	Privada	Federal	Estadual	Municipal	Privada
2007	4.175	-	-	1.783	-	-	-	2.392	-
2008	4.166	-	-	1.810	8	-	-	2.348	-
2009	4.042	-	-	1.783	7	-	-	2.252	-
2010	3.926	-	-	1.614	17	-	-	2.295	-

Fontes: SEC, MEC/Inep.

Nota: O mesmo aluno pode ter mais de uma matrícula.

3.3.2.3 Funções docentes no ensino fundamental, por localização e dependência administrativa, no município de Ituaçu, no estado da Bahia – 2007-2010

Ano	Funções Docentes								
	Total	Urbana				Rural			
		Federal	Estadual	Municipal	Privada	Federal	Estadual	Municipal	Privada
2007	245	-	-	92	-	-	-	153	-
2008	243	-	-	92	1	-	-	150	-
2009	248	-	-	102	1	-	-	145	-
2010	223	-	-	64	3	-	-	156	-

Fontes: SEC, MEC/Inep.

Nota: Em função docente está contabilizada a atuação do professor em cada etapa de ensino, que pode ocorrer em mais de uma unidade escolar, em mais de uma dependência administrativa e em mais de uma localização ou município.

3.3.3 Ensino médio
3.3.3.1 Estabelecimentos com ensino médio, por localização e dependência administrativa, no município de Ituaçu, no estado da Bahia – 2007-2010

Ano	Estabelecimentos								
	Total	Urbana				Rural			
		Federal	Estadual	Municipal	Privada	Federal	Estadual	Municipal	Privada
2007	3	-	1	-	-	-	-	2	-
2008	3	-	1	-	-	-	-	2	-
2009	3	-	1	-	-	-	-	2	-
2010	1	-	1	-	-	-	-	-	-

Fontes: SEC, MEC/Inep.

3.3.3.2 Matrícula inicial no ensino médio, por localização e dependência administrativa, no município de Ituaçu, no estado da Bahia – 2007-2010

Ano	Matrícula Inicial								
	Total	Urbana				Rural			
		Federal	Estadual	Municipal	Privada	Federal	Estadual	Municipal	Privada
2007	697	-	413	-	-	-	-	284	-
2008	749	-	444	-	-	-	-	305	-
2009	769	-	475	-	-	-	-	294	-
2010	594	-	594	-	-	-	-	-	-

Fontes: SEC, MEC/Inep.

Nota: O mesmo aluno pode ter mais de uma matrícula.

3.3.3.3 Funções docentes no ensino médio, por localização e dependência administrativa, no município de Ituaçu, no estado da Bahia – 2007-2010

Ano	Funções Docentes								
	Total	Urbana				Rural			
		Federal	Estadual	Municipal	Privada	Federal	Estadual	Municipal	Privada
2007	55	-	16	-	-	-	-	39	-
2008	52	-	15	-	-	-	-	37	-
2009	47	-	15	-	-	-	-	32	-
2010	16	-	16	-	-	-	-	-	-

Fontes: SEC, MEC/Inep.

Nota: Em função docente está contabilizada a atuação do professor em cada etapa de ensino, que pode ocorrer em mais de uma unidade escolar, em mais de uma dependência administrativa e em mais de uma localização ou município.



3.3.4 Educação de jovens e adultos

3.3.4.1 Estabelecimentos com educação de jovens e adultos, por localização e dependência administrativa, no município de Ituaçu, no estado da Bahia – 2007-2010

Ano	Estabelecimentos								
	Total	Urbana				Rural			
		Federal	Estadual	Municipal	Privada	Federal	Estadual	Municipal	Privada
2007	42	-	-	1	-	-	-	41	-
2008	57	-	-	2	-	-	-	55	-
2009	28	-	-	2	-	-	-	26	-
2010	27	-	-	2	-	-	-	25	-

Fontes: SEC, MEC/Inep.

3.3.4.2 Matrícula inicial na educação de jovens e adultos, por localização e dependência administrativa, no município de Ituaçu, no estado da Bahia – 2007-2010

Ano	Matrícula Inicial								
	Total	Urbana				Rural			
		Federal	Estadual	Municipal	Privada	Federal	Estadual	Municipal	Privada
2007	1.136	-	-	101	-	-	-	1.035	-
2008	1.464	-	-	147	-	-	-	1.317	-
2009	865	-	-	140	-	-	-	725	-
2010	725	-	-	85	-	-	-	640	-

Fontes: SEC, MEC/Inep.

Nota: O mesmo aluno pode ter mais de uma matrícula.

3.3.4.3 Funções docentes na educação de jovens e adultos, por localização e dependência administrativa, no município de Ituaçu, no estado da Bahia – 2007-2010

Ano	Funções Docentes								
	Total	Urbana				Rural			
		Federal	Estadual	Municipal	Privada	Federal	Estadual	Municipal	Privada
2007	53	-	-	5	-	-	-	48	-
2008	79	-	-	7	-	-	-	72	-
2009	42	-	-	8	-	-	-	34	-
2010	39	-	-	5	-	-	-	34	-

Fontes: SEC, MEC/Inep.

Nota: Em função docente está contabilizada a atuação do professor em cada etapa de ensino, que pode ocorrer em mais de uma unidade escolar, em mais de uma dependência administrativa e em mais de uma localização ou município.

3.3.5 Educação Superior

3.3.5.1 Instituições de educação superior, segundo a dependência administrativa, no município de Ituaçu, no estado da Bahia – 2007-2010

Ano	Total	Instituições			
		Federal	Estadual	Municipal	Privada
2007	-	-	-	-	-
2008	-	-	-	-	-
2009	1	-	-	-	1
2010	2	-	1	-	1

Fonte: MEC/Inep.

3.3.5.2 Matrícula na educação superior, segundo a dependência administrativa, no município de Ituaçu, no estado da Bahia – 2007-2010

Ano	Total	Matrícula			
		Federal	Estadual	Municipal	Privada
2007	-	-	-	-	-
2008	-	-	-	-	-
2009	46	-	-	-	46
2010	120	-	77	-	43

Fonte: MEC/Inep.

Nota: A partir de 2008 inclui os cursos de graduação à distância.

3.3.5.3 Concluintes da educação superior, segundo a dependência administrativa, no município de Ituaçu, no estado da Bahia – 2007-2010

Ano	Total	Concluintes			
		Federal	Estadual	Municipal	Privada
2007	-	-	-	-	-
2008	-	-	-	-	-
2009	42	-	-	-	42
2010	39	-	-	-	39

Fonte: MEC/Inep.

Nota: A partir de 2008 inclui os cursos de graduação à distância.

3.3.5.4 Matrícula e concluintes por áreas e cursos, no município de Ituaçu, no estado da Bahia – 2007-2010

Áreas e Cursos	Matrícula				Concluintes			
	2007	2008	2009	2010	2007	2008	2009	2010
Educação - formação de professor de biologia	-	-	4	-	-	-	4	-
Educação - formação de professor de geografia	-	-	16	59	-	-	13	14
Educação - formação de professor de história	-	-	1	-	-	-	1	-
Educação - formação de professor de língua/literatura vernácula (português)	-	-	-	36	-	-	-	-
Educação - formação de professor de língua/literatura vernácula e língua estrangeira moderna	-	-	-	-	-	-	-	-
Educação - formação de professor de matemática	-	-	1	-	-	-	1	-
Educação - normal superior	-	-	24	-	-	-	23	-
Educação - pedagogia	-	-	-	25	-	-	-	25

Fonte: MEC/Inep.

Nota: A partir de 2008 inclui os cursos de graduação à distância.

3.4 Saúde
3.4.1 Hospitais conveniados com o SUS, segundo a esfera administrativa e leitos, no município de Ituaçu, no estado da Bahia – 2007-2010

Ano	Hospitais Segundo Esfera Administrativa					Leitos	
	Total	Federal	Estadual	Municipal	Privada	Existentes	SUS
2007	1	-	-	1	-	33	33
2008	1	-	-	1	-	36	36
2009	1	-	-	1	-	24	24
2010	1	-	-	1	-	24	24

Fontes: Datasus-CNES, Sesab/Suvisa/DIS.



3.4.2 Servidores estaduais da área de saúde, segundo o tipo de ocupação, no município de Ituaçu, no estado da Bahia – 2007-2010

Tipo de Ocupação	2007	2008	2009	2010
Total	10	10	10	6
Agente serviços de saúde	-	-	-	-
Assistente social	-	-	-	-
Atendente de enfermagem	1	1	1	-
Atendente rural	-	-	-	-
Auxiliar de enfermagem	3	3	3	3
Auxiliar serviços de saúde/Atendente rural	2	2	2	2
Enfermeiro	-	-	-	-
Farmacêutico	1	1	1	-
Fisioterapeuta	-	-	-	-
Médico	1	1	1	-
Nutricionista	-	-	-	-
Odontólogo	1	1	1	1
Técnico em patologia clínica	-	-	-	-
Técnico em radiologia	-	-	-	-
Outras ocupações	1	1	1	-

Fonte: Sesab.

3.4.3 Óbitos, por grupo de causas, no município de Ituaçu, no estado da Bahia – 2007-2010

Grupo de Causas	2007	2008	2009	2010
Total	92	77	100	98
Algumas afecções originadas no período perinatal	1	5	1	3
Algumas doenças infecciosas e parasitárias	5	7	3	4
Causas externas de morbidade e mortalidade	16	4	6	6
Doenças da pele e tecido subcutâneo	-	-	-	-
Doenças do aparelho circulatório	24	26	32	28
Doenças do aparelho digestivo	6	7	8	5
Doenças do aparelho geniturinário	-	-	1	2
Doenças do aparelho respiratório	9	4	12	6
Doenças do olho e anexos	-	-	-	-
Doenças do ouvido e da apófise mastóide	-	-	-	-
Doenças do sangue e dos órgãos hematopoéticos e alguns transtornos imunitários	1	2	-	-
Doenças do sistema nervoso	1	1	6	3
Doenças do sistema osteomuscular e do tecido conjuntivo	-	-	-	-
Doenças endócrinas, nutricionais e metabólicas	8	10	10	6
Gravidez, parto e puerpério	-	-	-	-
Malformações congênitas, deformidades e anomalias cromossômicas	-	-	2	2
Neoplasias (tumores)	8	5	9	14
Síntomas, sinais e achados anormais de exames clínicos e de laboratório não classificados em outro item (causas mal definidas)	9	6	8	19
Transtornos mentais e comportamentais	4	-	2	-

Fontes: Sesab/Suvisa/DIS, MS-SIM.

3.4.4 Óbitos, por faixa etária, no município de Ituaçu, no estado da Bahia – 2007-2010

Ano	Faixa Etária						
	Total	< 1 Ano	1 a 4	5 a 14	15 a 49	≥ 50 anos	Idade Ignorada
2007	92	4	-	1	20	67	-
2008	77	7	-	1	11	58	-
2009	100	2	5	1	20	72	-
2010	98	5	-	-	18	75	-

Fontes: Sesab/Suvisa/DIS, MS-SIM.

3.4.5 Casos de algumas doenças transmissíveis, de notificação obrigatória, independentes de confirmação, no município de Ituaçu, no estado da Bahia – 2007-2010

Doenças Transmissíveis	2007	2008	2009	2010
Total	58	17	18	19
Chagas aguda	-	-	-	-
Coqueluche	-	-	1	-
Dengue	20	3	4	3
Difteria	-	-	-	-
Doenças exantemáticas ⁽¹⁾	1	1
Esquistossomose ⁽²⁾	-	-
Febre tifóide	-	-	-	-
Hanseníase ⁽³⁾	1	1	-	-
Hepatite viral	5	2	1	2
Leishmaniose tegumentar ⁽³⁾	24	7	5	9
Leishmaniose visceral	5	1	1	1
Leptospirose	-	-	-	-
Malária	-	-	-	-
Meningites	-	-	2	2
Paralisia flácida	-	-	-	-
Tétano acidental	-	-	1	-
Tétano neonatal	-	-	-	-
Tuberculose extra-pulmonar	3	1	1	-
Tuberculose pulmonar	-	2	1	1

Fontes: Sesab/Suvisa/DIS, MS-Sinan.

Nota: Para 2007, dados processados em 02-04-2009; para 2008, em 20-11-2009, para 2009, em 06-08-2010 e para 2010, em 26.01.2012.

(1) Casos suspeitos de sarampo e rubéola sem confirmação.

(2) Casos confirmados.

(3) Casos notificados em área não endêmica.

3.4.6 Casos de algumas doenças sexualmente transmissíveis, de notificação obrigatória, independentes de confirmação, no município de Ituaçu, no estado da Bahia – 2007-2010

Ano	Aids ⁽¹⁾	Condiloma Acuminado	Herpes Genital	Sífilis		
				Congênita	Em Adulto	Gestante
2007	1	-	-	-	1	-
2008	-	-	-	-	-	-
2009	-	-	-	-	-	-
2010	-	-	-	-	-	-

Fontes: Sesab/Suvisa/DIS, MS-Sinan.

Nota: Para 2007, dados processados em 02-04-2009; para 2008, em 20-11-2009, para 2009, em 06-08-2010 e para 2010, em 26.01.2012.

(1) Casos confirmados.



3.5 Índice de Desenvolvimento Social

3.5.1 Índice de Desenvolvimento Social, segundo seus componentes, no município de Ituaçu, no estado da Bahia – 2002, 2004, 2006

Ano	INS	Classificação ⁽¹⁾	INE	Classificação ⁽¹⁾	ISB	Classificação ⁽¹⁾	IRMCH	Classificação ⁽¹⁾	IDS	Classificação ⁽¹⁾
2002	5.029,58	112º	4.955,30	335º	4.956,48	267º	4.985,10	183º	4.981,53	230º
2004	4.975,65	286º	4.999,84	185º	4.943,59	300º	4.985,10	183º	4.976,00	263º
2006	5.016,49	145º	5.014,22	153º	4.947,18	300º	4.985,10	183º	4.990,67	208º

Fonte: SEI.

Notas: INS – Índice do Nível de Saúde.

INE – Índice do Nível de Educação.

ISB – Índice dos Serviços Básicos.

IRMCH – Índice de Renda Média dos Chefes de Família.

IDS – Índice de Desenvolvimento Social.

(1) Posição em relação aos demais municípios do Estado.

3.5.2 Situação do Programa Bolsa Família no município de Ituaçu, no estado da Bahia – 2010/2012

Dados Gerais	Quantidade	Período
População total do município	18.127	2010
Total de famílias cadastradas ⁽¹⁾	3.422	ago/2012
Número de famílias beneficiárias do Programa Bolsa Família	2.677	out/2012

Fonte: MDS, IBGE.

(1) O total de famílias cadastradas poderá, conforme a legislação do CadÚnico, incluir famílias que tenham renda familiar per capita maior que meio salário mínimo. Isso explica a possível diferença de valores entre o total de famílias cadastradas.

4 Transporte

4.1 Veículos registrados, por tipo, no município de Ituaçu, no estado da Bahia – 2008-2011

Ano	Automóvel	Caminhão	Camioneta	Micro-ônibus	Moto	Ônibus	Outros
2008	291	115	200	8	686	11	81
2009	356	118	224	17	825	16	90
2010	419	127	261	20	951	17	117
2011	523	139	304	25	1.075	33	141

Fonte: Detran.

5 Serviços Básicos

5.1 Energia Elétrica

5.1.1 Consumidores de energia elétrica, por classe, no município de Ituaçu, no estado da Bahia – 2008-2011

Ano	Residencial	Industrial	Comercial	Rural	Serviços e Poderes Públicos	Outros ⁽¹⁾	Total
2008	3.838	37	283	1.190	161	-	5.509
2009	4.444	34	303	1.192	182	-	6.155
2010	4.755	34	322	1.224	187	-	6.522
2011	5.026	32	335	1.322	193	-	6.908

Fonte: Coelba.

(1) Consumidores próprios dos sistemas Coelba.

5.1.2 Consumo de energia elétrica, por classe, no município de Ituaçu, no estado da Bahia – 2008-2011 (KWh)

Ano	Residencial	Industrial	Comercial	Rural	Serviços e Poderes Públicos	Outros ⁽¹⁾	Total
2008	2.912.040	523.502	461.447	1.265.691	1.101.917	-	6.264.597
2009	3.381.216	567.394	581.897	1.373.865	1.390.660	-	7.295.032
2010	4.094.696	578.601	661.900	1.671.742	1.286.645	-	8.293.584
2011	4.420.161	703.662	718.920	1.684.480	1.316.705	-	8.843.928

Fonte: Coelba.

(1) Consumo próprio dos sistemas Coelba.

5.2 Abastecimento d'Água

5.2.1 Ligações, economias e volume de água faturado no município de Ituaçu, no estado da Bahia – 2007-2010

Ano	Ligações	Economias	Volume (m ³)
2007	2.633	2.660	324.995
2008	2.556	2.599	391.552
2009	2.767	2.801	393.791
2010	2.899	2.933	415.566

Fonte: Embasa.

5.3 Correios

5.3.1 Agências de correios e unidades operacionais de atendimento no município de Ituaçu, no estado da Bahia – 2007-2010

Ano	Total	Agência de Correio	Agência de Correio Comunitária	Agência de Correio Franqueada	Caixa de Coleta	Posto de Venda de Selo	Outros
2007	2	1	-	-	1	-	-
2008	2	1	-	-	1	-	-
2009	2	1	-	-	1	-	-
2010	2	1	-	-	1	-	-

Fonte: EBCT.



5.4 Bancos

5.4.1 Distribuição de agências bancárias no município de Ituaçu, no estado da Bahia – 2007-2010

Ano	Natureza Administrativa	
	Federal	Particular
2007	-	1
2008	-	1
2009	-	1
2010	-	1

Fonte: Banco Central.

6 Informações Econômicas

6.1 Agropecuária

6.1.1 Produção, área colhida e rendimento médio dos principais produtos agrícolas no município de Ituaçu, no estado da Bahia – 2007-2010

Produtos	2007			2008			2009			2010		
	Produção (t)	Área Colhida (ha)	Rendimento Médio (kg/ha)	Produção (t)	Área Colhida (ha)	Rendimento Médio (kg/ha)	Produção (t)	Área Colhida (ha)	Rendimento Médio (kg/ha)	Produção (t)	Área Colhida (ha)	Rendimento Médio (kg/ha)
Algodão herbáceo (em caroço)	350	122	349	300	195	650	400	260	650	400	260	650
Arroz (em casca)	10	40	4.000	10	40	4.000	8	32	4.000	20	80	4.000
Banana	150	1.050	7.000	150	1.005	6.700	120	960	8.000	150	750	5.000
Café (beneficiado)	3.410	2.216	650	3.410	2.216	650	-	-	-	-	-	-
Café (em côco)	-	-	-	-	-	-	3.600	2.340	650	3.200	2.880	900
Cana-de-açúcar	160	3.200	20.000	200	4.000	20.000	180	3.600	20.000	150	3.000	20.000
Coco-da-baía ⁽¹⁾	30	108	3.600	30	108	3.600	30	108	3.600	30	120	4.000
Feijão (em grão)	1.220	613	502	1.700	815	479	1.630	498	306	300	300	1.000
Laranja	15	132	8.800	15	132	8.800	15	132	8.800	15	135	9.000
Mamona (baga)	-	-	-	200	190	950	60	44	733	40	36	900
Mandioca	200	2.000	10.000	200	2.000	10.000	150	1.800	12.000	170	2.040	12.000
Manga	-	-	-	-	-	-	500	10.000	20.000	500	10.000	20.000
Melancia	300	5.400	18.000	300	1.620	5.400	400	5.800	14.500	400	6.000	15.000
Milho (em grão)	300	90	300	350	114	326	80	10	125	-	-	-

Fonte: IBGE-PAM.

(1) Quantidade produzida em mil frutos e rendimento médio em frutos por hectare.

6.1.2 Efetivo dos principais rebanhos no município de Ituaçu, no estado da Bahia – 2007-2010

Tipo de Rebanho	Efetivo (cabeças)			
	2007	2008	2009	2010
Asininos	944	856	718	531
Bovinos	10.151	10.760	12.480	11.653
Caprinos	13.996	14.555	14.991	15.515
Equinos	2.839	2.952	3.040	3.131
Galinhas	26.287	27.601	28.429	29.082
Galos, frangas, frangos e pintos	29.934	31.131	31.753	32.705
Muare	2.887	3.002	3.093	3.185
Ovinos	5.296	5.507	5.672	5.876
Suínos	5.454	5.128	5.273	5.434

Fonte: IBGE-PPM.

6.1.3 Produção dos principais produtos de origem animal no município de Ituaçu, no estado da Bahia 2007-2010

Produto	2007	2008	2009	2010
Leite (mil litros)	1.065	1.067	1.424	1.445
Ovos de Galinha (mil dúzias)	95	96	100	101

Fonte: IBGE-PPM.

6.1.4 Financiamentos concedidos a produtores e cooperativas, por atividade e finalidade, no município de Ituaçu, no estado da Bahia – 2008-2011

Ano/Atividade	Custeio		Investimento		Comercialização		Total	
	Contrato	Valor (R\$ 1,00)	Contrato	Valor (R\$ 1,00)	Contrato	Valor (R\$1,00)	Contrato	Valor (R\$ 1,00)
2008								
Agrícola	143	820.738,39	118	880.438,52	-	-	261	1.701.176,91
Pecuária	111	544.828,10	227	614.419,13	-	-	338	1.159.247,23
2009								
Agrícola	87	1.247.933,94	1	3.900,00	-	-	88	1.251.833,94
Pecuária	97	507.864,14	5	30.800,40	-	-	102	538.664,54
2010								
Agrícola	69	654.972,93	13	172.701,82	-	-	82	827.674,75
Pecuária	96	549.359,04	67	363.766,75	-	-	163	913.125,79
2011								
Agrícola	38	731.765,24	51	353.367,06	-	-	89	1.085.132,30
Pecuária	74	541.801,41	103	431.021,68	-	-	177	972.823,09

Fonte: Banco Central.



6.2 PIB Municipal

6.2.1 Valor Adicionado, PIB e PIB per capita a preços correntes no município de Ituaçu, no estado da Bahia 2006-2009

Ano	Valor Adicionado (R\$ milhões)			Valor Adicionado APU ⁽²⁾ (R\$ milhões)	Impostos Sobre Produtos (R\$ milhões)	PIB (R\$ milhões)	PIB Per Capita (R\$ 1,00)
	Agropecuária	Indústria	Serviços ⁽¹⁾				
2006	14,06	4,43	30,52	18,71	1,60	50,61	2.836,74
2007	17,23	4,50	35,00	20,80	1,78	58,51	3.260,04
2008	18,01	4,93	38,78	23,54	1,72	63,45	3.407,58
2009 ⁽³⁾	24,15	6,20	49,59	29,63	2,25	82,19	4.378,51

Fontes: SEI, IBGE.

(1) Inclui APU.

(2) Administração Pública (atividades governamentais).

(3) Dados sujeitos a retificações.

6.3 Finanças Públicas

6.3.1 Arrecadação municipal, estadual e transferências constitucionais no município de Ituaçu, no estado da Bahia – 2007-2010

(R\$1,00)

Ano	Municipal ⁽¹⁾			Estadual				Transferências	
	IPTU	ISS	Total	ICMS	IPVA	ITD	Total	Estado	União
2007	25.605,60	276.292,99	301.898,59	350.727,23	162.351,12	57,05	513.135,40	1.319.226,40	6.539.958,50
2008	18.503,00	300.108,00	318.611,00	497.970,15	169.009,61	2.821,60	669.801,36	1.595.510,27	7.943.626,74
2009	28.768,00	303.947,00	332.715,00	345.455,18	219.554,70	6.476,03	571.485,91	1.601.280,10	7.416.887,47
2010	42.442,00	264.790,00	307.232,00	380.364,90	208.401,30	6.731,78	595.497,98	1.914.614,40	7.971.908,44

Fontes: STN, Sefaz-BA.

(1) Dados do Finanças do Brasil-Finbra.

6.4 Índice de Desenvolvimento Econômico

6.4.1 Índice de Desenvolvimento Econômico, segundo seus componentes, no município de Ituaçu, no estado da Bahia – 2002, 2004, 2006

Ano	INF	Classificação ⁽¹⁾	IQM	Classificação ⁽¹⁾	IPM	Classificação ⁽¹⁾	IDE	Classificação ⁽¹⁾
2002	4.990,24	170º	4.993,45	114º	4.984,54	257º	4.989,41	182º
2004	4.990,31	174º	4.993,62	103º	4.985,11	246º	4.989,68	172º
2006	4.990,98	195º	4.995,82	150º	4.986,47	196º	4.991,09	178º

Fonte: SEI.

Notas: INF – Índice de Infraestrutura.

IQM – Índice de Qualificação da Mão de Obra.

IPM – Índice do Produto Municipal.

IDE – Índice de Desenvolvimento Econômico.

(1) Posição em relação aos demais municípios do Estado.

7 Justiça Eleitoral

7.1 Eleitorado e abstenção nas eleições no município de Ituaçu, no estado da Bahia – 2010

Especificação	Dados Gerais
Eleitorado	13.304
Abstenção - 1º turno %	18,87
Abstenção - 2º turno %	20,06

Fonte: TSE.

7.2 Resultado das eleições para presidente e governador no município de Ituaçu, no estado da Bahia – 2010

Cargos/Partidos	Votos		Situação
	Nominais	% Votos Válidos	
Presidente - 2º turno			
PT	5.029	49,97	Eleito
PSDB	5.036	50,03	Não eleito
Governador - 1º turno			
PT	5.789	66,03	Eleito
DEM	1.556	17,75	Não eleito
Outros	1.422	16,22	Não eleito

Fonte: TSE.

7.3 Resultado das eleições para prefeito no município de Ituaçu, no estado da Bahia – 2008

Cargo/Partidos	Votos		Situação
	Nominais	% Votos Válidos	
Prefeito - 1º turno			
PC do B	6.869	65,63	Eleito
PTB	3.453	32,99	Não eleito
PT	145	1,39	Não eleito

Fonte: TSE.

Iuiú



Foto: Arquivo





1 Informações Gerais

1.1 Regionalização

Mesorregião Geográfica: Centro Sul Baiano

Microrregião Geográfica: 26. Guanambi

Região Econômica: 14. Médio São Francisco

Região Administrativa: 30. Guanambi

Eixo de Desenvolvimento: Médio São Francisco

Território de Identidade: 13. Sertão Produtivo

Incluído na Região Semiárida

1.2 Legislação Político/Administrativa

Lei de Criação: nº 4.833 de 24/02/1989. Publicada no DOE de 25 e 26/02/1989

Lei Vigente: nº 12.608 de 27/12/2012. Publicada no DOE de 28/12/2012

Outras Leis de Referência: Malhada nº 12.629 de 04/01/2013. Publicada no DOE de 05 e 06/01/2013; Palmas de Monte Alto nº 12.608 de 27/12/2012. Publicada no DOE de 28/12/2012; e Sebastião Laranjeiras nº 12.608 de 27/12/2012. Publicada no DOE de 28/12/2012

Município de Origem: Malhada

Distritos: Iuiú (sede)

Limites Intermunicipais: Malhada, Palmas de Monte Alto e Sebastião Laranjeiras

Limites Interestaduais: Minas Gerais

2 Informações Geográficas

2.1 Indicadores Geográficos

2.1.1 Área, coordenadas geográficas, altitude e distância da capital

Área (Km ²)	Coordenadas Geográficas		Altitude (m)	Distância da Capital (Km)
	Latitude Sul	Longitude Oeste		
1.485,8	-14°24'50"	43°33'16"	490	871

Fontes: IBGE (2010), Derba (2007).

Nota: Os dados de área não foram atualizados com a poligonal atual, redefinida a partir da Lei nº 12.057, de 11 de janeiro de 2011. O cálculo das áreas dos municípios é de responsabilidade do IBGE, conforme legislação em vigor.

2.2 Recursos Naturais

2.2.1 Clima

Tipo Climático: **Semiárido**

Temperatura média anual (°C): **23,9**

Período chuvoso: **novembro a abril**

Pluviosidade anual (mm): **740,7**

2.2.2 Solo

Cambissolos, Neossolos e Latossolos

2.2.3 Vegetação

Floresta Estacional Decidual, Montana, Floresta Estacional Decidual Submontana e Ecótono Contato Caatinga-Floresta Estacional

2.2.4 Geomorfologia

Depressão do São Francisco e Várzeas e Terraços Aluviais

2.2.5 Geologia

Ardósias, Argilitos, Calcários, Depósitos Eluvionares e Coluvionares, Depósitos Fluviais, Dolomitos, Folhelhos, Margas e Siltitos

2.2.6 Ocorrências minerais

Argila e Calcário

2.2.7 Hidrografia

Bacia hidrográfica: **Bacia do Rio São Francisco**

Rio(s) principal(is): **Rio Verde Grande, Riacho Grande, Riacho Tabocal, Riacho Mestre do Campo e Riacho Poço do Coqueiro**

Áreas irrigadas: -

Espelhos d'água: -

2.3 Área Especial

2.3.1 Unidades de Conservação -

2.3.2 Projetos de assentamento de reforma agrária -

2.3.3 Projetos cédula da terra -

2.3.4 Projetos crédito fundiário e combate à pobreza rural -



3 Características Demográficas e Sociais

3.1 Demografia

3.1.1 População, área e densidade demográfica do município de Iuiú, no estado da Bahia – 2000/2010

Ano	População	Área (km ²)	Densidade Demográfica (hab/km ²)
2000	10.489	1.095,72	9,57
2010	10.900	1.485,80	7,34

Fonte: IBGE-Censo Demográfico.

3.1.2 População, por situação de domicílio, no município de Iuiú, no estado da Bahia – 2010

Situação de Domicílio	População
Total	10.900
Urbana	5.284
Rural	5.616

Fonte: IBGE-Censo Demográfico.

3.1.3 População, por sexo, no município de Iuiú, no estado da Bahia – 2010

Sexo	População
Total	10.900
Homens	5.646
Mulheres	5.254

Fonte: IBGE-Censo Demográfico.

3.1.4 Domicílios, por espécie, no município de Iuiú, no estado da Bahia – 2010

Espécie	Domicílios
Total geral	3.616
Particulares	3.613
Ocupados	2.766
Não ocupados	847
Fechado	-
Uso ocasional	410
Vago	437
Coletivos	3
Com morador	1
Sem morador	2

Fonte: IBGE-Censo Demográfico.

3.2 Pessoal Ocupado

3.2.1 Pessoal ocupado no mercado formal de trabalho, por setor de atividade econômica, no município de Iuiú, no estado da Bahia – 2007-2010

Setor de Atividade	2007	2008	2009	2010
Extrativa mineral	-	-	-	-
Indústria de transformação	35	36	30	9
Serviços industriais de utilidade pública	-	-	-	-
Construção civil	-	3	8	-
Comércio	20	11	21	40
Serviços	10	22	7	10
Administração pública	385	308	455	473
Agropecuária, extrativa vegetal, caça e pesca	62	8	66	67

Fonte: Ministério do Trabalho-RAIS.

3.2.2 Grau de instrução do pessoal ocupado no mercado formal de trabalho, no município de Iuiú, no estado da Bahia – 2007-2010

Grau de Instrução	2007	2008	2009	2010
Analfabeto	6	5	5	4
Até o 5º ano incompleto do ensino fundamental	37	34	37	31
5º ano completo do ensino fundamental	18	19	26	28
Do 6º ao 9º ano incompleto do ensino fundamental	42	40	49	50
Ensino fundamental completo	31	29	27	30
Ensino médio incompleto	26	23	16	15
Ensino médio completo	330	332	391	407
Educação superior incompleta	13	15	19	16
Educação superior completa	9	10	17	18
Mestrado completo	-	-	-	-
Doutorado completo	-	-	-	-

Fonte: Ministério do Trabalho-RAIS.

3.3 Educação

3.3.1 Educação infantil

3.3.1.1 Estabelecimentos com educação infantil, por localização e dependência administrativa, no município de Iuiú, no estado da Bahia – 2007-2010

Ano	Estabelecimentos								
	Total	Urbana				Rural			
		Federal	Estadual	Municipal	Privada	Federal	Estadual	Municipal	Privada
2007	16	-	-	2	1	-	-	13	-
2008	20	-	-	2	1	-	-	17	-
2009	19	-	-	2	1	-	-	16	-
2010	17	-	-	2	1	-	-	14	-

Fontes: SEC, MEC/Inep.



3.3.1.2 Matrícula inicial na educação infantil, por localização e dependência administrativa, no município de Iuiú, no estado da Bahia – 2007-2010

Ano	Matrícula Inicial								
	Total	Urbana				Rural			
		Federal	Estadual	Municipal	Privada	Federal	Estadual	Municipal	Privada
2007	545	-	-	375	52	-	-	118	-
2008	600	-	-	300	57	-	-	243	-
2009	635	-	-	334	45	-	-	256	-
2010	627	-	-	361	23	-	-	243	-

Fontes: SEC, MEC/Inep.

Nota: O mesmo aluno pode ter mais de uma matrícula.

3.3.1.3 Funções docentes na educação infantil, por localização e dependência administrativa, no município de Iuiú, no estado da Bahia – 2007-2010

Ano	Funções Docentes								
	Total	Urbana				Rural			
		Federal	Estadual	Municipal	Privada	Federal	Estadual	Municipal	Privada
2007	38	-	-	16	4	-	-	18	-
2008	32	-	-	19	4	-	-	9	-
2009	36	-	-	22	3	-	-	11	-
2010	47	-	-	29	2	-	-	16	-

Fontes: SEC, MEC/Inep.

Nota: Em função docente está contabilizada a atuação do professor em cada etapa de ensino, que pode ocorrer em mais de uma unidade escolar, em mais de uma dependência administrativa e em mais de uma localização ou município.

3.3.2 Ensino fundamental

3.3.2.1 Estabelecimentos com ensino fundamental, por localização e dependência administrativa, no município de Iuiú, no estado da Bahia – 2007-2010

Ano	Estabelecimentos								
	Total	Urbana				Rural			
		Federal	Estadual	Municipal	Privada	Federal	Estadual	Municipal	Privada
2007	23	-	1	2	1	-	-	19	-
2008	22	-	1	2	1	-	-	18	-
2009	22	-	-	3	1	-	-	18	-
2010	19	-	-	3	1	-	-	15	-

Fontes: SEC, MEC/Inep.

3.3.2.2 Matrícula inicial no ensino fundamental, por localização e dependência administrativa, no município de Iuiú, no estado da Bahia – 2007-2010

Ano	Matrícula Inicial								
	Total	Urbana				Rural			
		Federal	Estadual	Municipal	Privada	Federal	Estadual	Municipal	Privada
2007	2.512	-	62	1.398	58	-	-	994	-
2008	2.363	-	33	1.331	62	-	-	937	-
2009	2.230	-	-	1.287	63	-	-	880	-
2010	2.158	-	-	1.269	76	-	-	813	-

Fontes: SEC, MEC/Inep.

Nota: O mesmo aluno pode ter mais de uma matrícula.

3.3.2.3 Funções docentes no ensino fundamental, por localização e dependência administrativa, no município de Iuiú, no estado da Bahia – 2007-2010

Ano	Funções Docentes								
	Total	Urbana				Rural			
		Federal	Estadual	Municipal	Privada	Federal	Estadual	Municipal	Privada
2007	106	-	8	52	4	-	-	42	-
2008	121	-	7	58	4	-	-	52	-
2009	121	-	-	62	3	-	-	56	-
2010	107	-	-	55	4	-	-	48	-

Fontes: SEC, MEC/Inep.

Nota: Em função docente está contabilizada a atuação do professor em cada etapa de ensino, que pode ocorrer em mais de uma unidade escolar, em mais de uma dependência administrativa e em mais de uma localização ou município.

3.3.3 Ensino médio

3.3.3.1 Estabelecimentos com ensino médio, por localização e dependência administrativa, no município de Iuiú, no estado da Bahia – 2007-2010

Ano	Estabelecimentos								
	Total	Urbana				Rural			
		Federal	Estadual	Municipal	Privada	Federal	Estadual	Municipal	Privada
2007	2	-	1	1	-	-	-	-	-
2008	2	-	1	1	-	-	-	-	-
2009	1	-	1	-	-	-	-	-	-
2010	1	-	1	-	-	-	-	-	-

Fontes: SEC, MEC/Inep.

3.3.3.2 Matrícula inicial no ensino médio, por localização e dependência administrativa, no município de Iuiú, no estado da Bahia – 2007-2010

Ano	Matrícula Inicial								
	Total	Urbana				Rural			
		Federal	Estadual	Municipal	Privada	Federal	Estadual	Municipal	Privada
2007	511	-	462	49	-	-	-	-	-
2008	588	-	542	46	-	-	-	-	-
2009	617	-	617	-	-	-	-	-	-
2010	659	-	659	-	-	-	-	-	-

Fontes: SEC, MEC/Inep.

Nota: O mesmo aluno pode ter mais de uma matrícula.

3.3.3.3 Funções docentes no ensino médio, por localização e dependência administrativa, no município de Iuiú, no estado da Bahia – 2007-2010

Ano	Funções Docentes								
	Total	Urbana				Rural			
		Federal	Estadual	Municipal	Privada	Federal	Estadual	Municipal	Privada
2007	24	-	19	5	-	-	-	-	-
2008	28	-	19	9	-	-	-	-	-
2009	17	-	17	-	-	-	-	-	-
2010	23	-	23	-	-	-	-	-	-

Fontes: SEC, MEC/Inep.

Nota: Em função docente está contabilizada a atuação do professor em cada etapa de ensino, que pode ocorrer em mais de uma unidade escolar, em mais de uma dependência administrativa e em mais de uma localização ou município.



3.3.4 Educação de jovens e adultos

3.3.4.1 Estabelecimentos com educação de jovens e adultos, por localização e dependência administrativa, no município de Luiú, no estado da Bahia – 2007-2010

Ano	Estabelecimentos								
	Total	Urbana				Rural			
		Federal	Estadual	Municipal	Privada	Federal	Estadual	Municipal	Privada
2007	2	-	-	1	-	-	-	1	-
2008	2	-	-	1	-	-	-	1	-
2009	2	-	-	1	-	-	-	1	-
2010	2	-	-	1	-	-	-	1	-

Fontes: SEC, MEC/Inep.

3.3.4.2 Matrícula inicial na educação de jovens e adultos, por localização e dependência administrativa, no município de Luiú, no estado da Bahia – 2007-2010

Ano	Matrícula Inicial								
	Total	Urbana				Rural			
		Federal	Estadual	Municipal	Privada	Federal	Estadual	Municipal	Privada
2007	335	-	-	205	-	-	-	130	-
2008	328	-	-	224	-	-	-	104	-
2009	234	-	-	155	-	-	-	79	-
2010	225	-	-	141	-	-	-	84	-

Fontes: SEC, MEC/Inep.

Nota: O mesmo aluno pode ter mais de uma matrícula.

3.3.4.3 Funções docentes na educação de jovens e adultos, por localização e dependência administrativa, no município de Luiú, no estado da Bahia – 2007-2010

Ano	Funções Docentes								
	Total	Urbana				Rural			
		Federal	Estadual	Municipal	Privada	Federal	Estadual	Municipal	Privada
2007	14	-	-	8	-	-	-	6	-
2008	17	-	-	9	-	-	-	8	-
2009	17	-	-	10	-	-	-	7	-
2010	18	-	-	12	-	-	-	6	-

Fontes: SEC, MEC/Inep.

Nota: Em função docente está contabilizada a atuação do professor em cada etapa de ensino, que pode ocorrer em mais de uma unidade escolar, em mais de uma dependência administrativa e em mais de uma localização ou município.

3.3.5 Educação Superior

3.3.5.1 Instituições de educação superior, segundo a dependência administrativa, no município de Luiú, no estado da Bahia – 2007-2010

Ano	Total	Instituições			
		Federal	Estadual	Municipal	Privada
2007	-	-	-	-	-
2008	-	-	-	-	-
2009	-	-	-	-	-
2010	-	-	-	-	-

Fonte: MEC/Inep.

3.3.5.2 Matrícula na educação superior, segundo a dependência administrativa, no município de Iuiú, no estado da Bahia 2007-2010

Ano	Total	Matrícula			
		Federal	Estadual	Municipal	Privada
2007	-	-	-	-	-
2008	-	-	-	-	-
2009	-	-	-	-	-
2010	-	-	-	-	-

Fonte: MEC/Inep.

Nota: A partir de 2008 inclui os cursos de graduação à distância.

3.3.5.3 Concluintes da educação superior, segundo a dependência administrativa, no município de Iuiú, no estado da Bahia – 2007-2010

Ano	Total	Concluintes			
		Federal	Estadual	Municipal	Privada
2007	-	-	-	-	-
2008	-	-	-	-	-
2009	-	-	-	-	-
2010	-	-	-	-	-

Fonte: MEC/Inep.

Nota: A partir de 2008 inclui os cursos de graduação à distância.

3.4 Saúde
3.4.1 Hospitais conveniados com o SUS, segundo a esfera administrativa e leitos, no município de Iuiú, no estado da Bahia – 2007-2010

Ano	Hospitais Segundo Esfera Administrativa					Leitos	
	Total	Federal	Estadual	Municipal	Privada	Existentes	SUS
2007	-	-	-	-	-	-	-
2008	-	-	-	-	-	-	-
2009	-	-	-	-	-	-	-
2010	1	-	-	1	-	5	5

Fontes: Datasus-CNES, Sesab/Suvisa/DIS.



3.4.2 Servidores estaduais da área de saúde, segundo o tipo de ocupação, no município de Luiú, no estado da Bahia – 2007-2010

Tipo de Ocupação	2007	2008	2009	2010
Total	-	-	-	-
Agente serviços de saúde	-	-	-	-
Assistente social	-	-	-	-
Atendente de enfermagem	-	-	-	-
Atendente rural	-	-	-	-
Auxiliar de enfermagem	-	-	-	-
Auxiliar serviços de saúde/Atendente rural	-	-	-	-
Enfermeiro	-	-	-	-
Farmacêutico	-	-	-	-
Fisioterapeuta	-	-	-	-
Médico	-	-	-	-
Nutricionista	-	-	-	-
Odontólogo	-	-	-	-
Técnico em patologia clínica	-	-	-	-
Técnico em radiologia	-	-	-	-
Outras ocupações	-	-	-	-

Fonte: Sesab.

3.4.3 Óbitos, por grupo de causas, no município de Luiú, no estado da Bahia – 2007-2010

Grupo de Causas	2007	2008	2009	2010
Total	28	44	56	48
Algumas afecções originadas no período perinatal	1	-	2	1
Algumas doenças infecciosas e parasitárias	4	4	5	6
Causas externas de morbidade e mortalidade	3	11	4	4
Doenças da pele e tecido subcutâneo	-	-	1	-
Doenças do aparelho circulatório	9	12	14	10
Doenças do aparelho digestivo	2	3	3	3
Doenças do aparelho geniturinário	-	1	-	1
Doenças do aparelho respiratório	1	1	9	2
Doenças do olho e anexos	-	-	-	-
Doenças do ouvido e da apófise mastóide	-	-	-	-
Doenças do sangue e dos órgãos hematopoéticos e alguns transtornos imunitários	-	1	1	-
Doenças do sistema nervoso	1	1	-	1
Doenças do sistema osteomuscular e do tecido conjuntivo	-	-	-	-
Doenças endócrinas, nutricionais e metabólicas	2	2	3	2
Gravidez, parto e puerpério	-	-	-	-
Malformações congênitas, deformidades e anomalias cromossômicas	-	-	1	1
Neoplasias (tumores)	-	4	5	10
Síntomas, sinais e achados anormais de exames clínicos e de laboratório não classificados em outro item (causas mal definidas)	5	3	8	6
Transtornos mentais e comportamentais	-	1	-	1

Fontes: Sesab/Suvisa/DIS, MS-SIM.

3.4.4 Óbitos, por faixa etária, no município de Luiú, no estado da Bahia – 2007-2010

Ano	Faixa Etária						
	Total	< 1 Ano	1 a 4	5 a 14	15 a 49	≥ 50 anos	Idade Ignorada
2007	28	2	-	1	5	20	-
2008	44	-	4	2	11	27	-
2009	56	4	1	-	14	37	-
2010	48	3	1	-	11	33	-

Fontes: Sesab/Suvisa/DIS, MS-SIM.

3.4.5 Casos de algumas doenças transmissíveis, de notificação obrigatória, independentes de confirmação, no município de Luiú, no estado da Bahia – 2007-2010

Doenças Transmissíveis	2007	2008	2009	2010
Total	5	245	35	117
Chagas aguda	-	-	-	-
Coqueluche	-	-	-	-
Dengue	2	240	24	100
Difteria	-	-	-	-
Doenças exantemáticas ⁽¹⁾	-	-
Esquistossomose ⁽²⁾	-	-
Febre tifóide	-	-	-	-
Hanseníase ⁽³⁾	-	-	1	1
Hepatite viral	-	-	3	10
Leishmaniose tegumentar ⁽³⁾	-	-	-	1
Leishmaniose visceral	-	2	-	-
Leptospirose	-	-	-	-
Malária	-	-	-	-
Meningites	1	-	2	3
Paralisia flácida	-	-	-	-
Tétano acidental	-	-	-	-
Tétano neonatal	-	-	-	-
Tuberculose extra-pulmonar	1	-	-	-
Tuberculose pulmonar	1	3	5	2

Fontes: Sesab/Suvisa/DIS, MS-Sinan.

Nota: Para 2007, dados processados em 02-04-2009; para 2008, em 20-11-2009, para 2009, em 06-08-2010 e para 2010, em 26.01.2012.

(1) Casos suspeitos de sarampo e rubéola sem confirmação.

(2) Casos confirmados.

(3) Casos notificados em área não endêmica.

3.4.6 Casos de algumas doenças sexualmente transmissíveis, de notificação obrigatória, independentes de confirmação, no município de Luiú, no estado da Bahia – 2007-2010

Ano	Aids ⁽¹⁾	Condiloma Acuminado	Herpes Genital	Sífilis		
				Congênita	Em Adulto	Gestante
2007	-	-	-	-	-	-
2008	-	-	-	-	-	-
2009	-	-	-	-	-	-
2010	-	-	-	-	-	-

Fontes: Sesab/Suvisa/DIS, MS-Sinan.

Nota: Para 2007, dados processados em 02-04-2009; para 2008, em 20-11-2009, para 2009, em 06-08-2010 e para 2010, em 26.01.2012.

(1) Casos confirmados.



3.5 Índice de Desenvolvimento Social

3.5.1 Índice de Desenvolvimento Social, segundo seus componentes, no município de Luiú, no estado da Bahia – 2002, 2004, 2006

Ano	INS	Classificação ⁽¹⁾	INE	Classificação ⁽¹⁾	ISB	Classificação ⁽¹⁾	IRMCH	Classificação ⁽¹⁾	IDS	Classificação ⁽¹⁾
2002	4.960,78	339º	4.977,27	258º	4.951,25	281º	4.958,62	257º	4.961,97	318º
2004	4.930,41	390º	5.024,00	120º	4.962,13	260º	4.958,62	257º	4.968,67	301º
2006	4.933,36	388º	5.013,03	156º	4.963,71	263º	4.958,62	257º	4.967,10	305º

Fonte: SEI.

Notas: INS – Índice do Nível de Saúde.

INE – Índice do Nível de Educação.

ISB – Índice dos Serviços Básicos.

IRMCH – Índice de Renda Média dos Chefes de Família.

IDS – Índice de Desenvolvimento Social.

(1) Posição em relação aos demais municípios do Estado.

3.5.2 Situação do Programa Bolsa Família no município de Luiú, no estado da Bahia – 2010/2012

Dados Gerais	Quantidade	Período
População total do município	10.900	2010
Total de famílias cadastradas ⁽¹⁾	2.042	ago/2012
Número de famílias beneficiárias do Programa Bolsa Família	1.350	out/2012

Fonte: MDS, IBGE.

(1) O total de famílias cadastradas poderá, conforme a legislação do CadÚnico, incluir famílias que tenham renda familiar per capita maior que meio salário mínimo. Isso explica a possível diferença de valores entre o total de famílias cadastradas.

4 Transporte

4.1 Veículos registrados, por tipo, no município de Luiú, no estado da Bahia – 2008-2011

Ano	Automóvel	Caminhão	Camioneta	Micro-ônibus	Moto	Ônibus	Outros
2008	109	27	88	4	469	2	7
2009	126	29	107	5	567	2	8
2010	148	34	123	6	709	5	10
2011	174	39	140	5	775	11	17

Fonte: Detran.

5 Serviços Básicos

5.1 Energia Elétrica

5.1.1 Consumidores de energia elétrica, por classe, no município de Iuiú, no estado da Bahia – 2008-2011

Ano	Residencial	Industrial	Comercial	Rural	Serviços e Poderes Públicos	Outros ⁽¹⁾	Total
2008	2.224	13	115	434	97	1	2.884
2009	2.332	13	114	440	101	-	3.000
2010	2.564	14	118	443	111	-	3.250
2011	2.640	15	122	453	108	-	3.338

Fonte: Coelba.

(1) Consumidores próprios dos sistemas Coelba.

5.1.2 Consumo de energia elétrica, por classe, no município de Iuiú, no estado da Bahia – 2008-2011 (KWh)

Ano	Residencial	Industrial	Comercial	Rural	Serviços e Poderes Públicos	Outros ⁽¹⁾	Total
2008	1.567.589	146.006	221.203	1.912.179	1.064.565	...	4.911.542
2009	1.732.963	97.022	244.497	1.441.627	1.049.863	-	4.565.972
2010	1.994.585	106.769	294.412	1.223.459	1.013.299	-	4.632.524
2011	2.204.282	124.278	360.245	1.378.888	1.107.381	-	5.175.074

Fonte: Coelba.

(1) Consumo próprio dos sistemas Coelba.

5.2 Abastecimento d'Água

5.2.1 Ligações, economias e volume de água faturado no município de Iuiú, no estado da Bahia – 2007-2010

Ano	Ligações	Economias	Volume (m ³)
2007	1.393	1.450	209.879
2008	1.435	1.494	217.256
2009	1.476	1.534	215.931
2010	1.523	1.604	220.350

Fonte: Embasa.

5.3 Correios

5.3.1 Agências de correios e unidades operacionais de atendimento no município de Iuiú, no estado da Bahia – 2007-2010

Ano	Total	Agência de Correio	Agência de Correio Comunitária	Agência de Correio Franqueada	Caixa de Coleta	Posto de Venda de Selo	Outros
2007	1	1	-	-	-	-	-
2008	1	1	-	-	-	-	-
2009	1	1	-	-	-	-	-
2010	1	1	-	-	-	-	-

Fonte: EBCT.



5.4 Bancos

5.4.1 Distribuição de agências bancárias no município de Iuiú, no estado da Bahia – 2007-2010

Ano	Natureza Administrativa	
	Federal	Particular
2007	1	-
2008	1	-
2009	1	-
2010	1	-

Fonte: Banco Central.

6 Informações Econômicas

6.1 Agropecuária

6.1.1 Produção, área colhida e rendimento médio dos principais produtos agrícolas no município de Iuiú, no estado da Bahia – 2007-2010

Produtos	2007			2008			2009			2010		
	Produção (t)	Área Colhida (ha)	Rendimento Médio (kg/ha)	Produção (t)	Área Colhida (ha)	Rendimento Médio (kg/ha)	Produção (t)	Área Colhida (ha)	Rendimento Médio (kg/ha)	Produção (t)	Área Colhida (ha)	Rendimento Médio (kg/ha)
Algodão herbáceo (em caroço)	1.500	2.250	1.500	2.000	3.800	1.900	5.000	10.500	2.100	4.000	5.000	1.250
Banana	40	600	15.000	35	700	20.000	20	360	18.000	20	360	18.000
Cana-de-açúcar	65	2.600	40.000	100	5.000	50.000	85	2.550	30.000	80	2.400	30.000
Coco-da-baía ⁽¹⁾	19	285	15.000	20	400	20.000	15	300	20.000	15	300	20.000
Feijão (em grão)	900	540	600	1.000	650	650	1.100	528	480	600	120	200
Mamona (baga)	1.000	900	900	1.100	1.100	1.000	500	400	800	1.200	1.200	1.000
Mandioca	30	360	12.000	160	2.240	14.000	80	1.040	13.000	90	990	11.000
Milho (em grão)	1.200	1.800	1.500	800	1.200	1.500	1.500	1.170	780	900	160	178
Sorgo granífero (em grão)	2.200	5.500	2.500	2.500	6.250	2.500	4.000	6.000	1.500	2.500	5.000	2.000

Fonte: IBGE-PAM.

(1) Quantidade produzida em mil frutos e rendimento médio em frutos por hectare.

6.1.2 Efetivo dos principais rebanhos no município de Iuiú, no estado da Bahia – 2007-2010

Tipo de Rebanho	Efetivo (cabeças)			
	2007	2008	2009	2010
Asininos	80	80	130	120
Bovinos	50.757	36.778	37.523	39.103
Caprinos	1.450	1.100	1.280	1.500
Equinos	2.000	1.730	1.500	1.600
Galinhas	12.500	13.000	5.400	5.800
Galos, frangas, frangos e pintos	16.800	21.700	18.600	19.000
Muare	900	700	415	400
Óvinos	3.800	3.000	3.800	4.100
Suínos	4.030	4.300	4.037	4.300

Fonte: IBGE-PPM.

6.1.3 Produção dos principais produtos de origem animal no município de Luiú, no estado da Bahia – 2007-2010

Produto	2007	2008	2009	2010
Leite (mil litros)	6.578	6.074	4.498	4.862
Ovos de Galinha (mil dúzias)	56	61	25	28

Fonte: IBGE-PPM.

6.1.4 Financiamentos concedidos a produtores e cooperativas, por atividade e finalidade, no município de Luiú, no estado da Bahia – 2008-2011

Ano/Atividade	Custeio		Investimento		Comercialização		Total	
	Contrato	Valor (R\$ 1,00)	Contrato	Valor (R\$ 1,00)	Contrato	Valor (R\$1,00)	Contrato	Valor (R\$ 1,00)
2008								
Agrícola	379	2.496.914,67	2	301.420,00	-	-	381	2.798.334,67
Pecuária	46	3.740.105,52	54	765.693,00	-	-	100	4.505.798,52
2009								
Agrícola	82	578.464,85	9	103.257,53	-	-	91	681.722,38
Pecuária	190	3.889.213,71	340	4.353.962,92	1	1.117.473,00	531	9.360.649,63
2010								
Agrícola	63	2.821.136,81	4	49.061,83	-	-	67	2.870.198,64
Pecuária	195	6.296.556,36	223	10.589.470,34	-	-	418	16.886.026,70
2011								
Agrícola	50	8.208.080,86	4	9.400,00	-	-	54	8.217.480,86
Pecuária	110	7.158.862,30	251	16.004.985,40	-	-	361	23.163.847,70

Fonte: Banco Central.

6.2 PIB Municipal

6.2.1 Valor Adicionado, PIB e PIB per capita a preços correntes no município de Luiú, no estado da Bahia 2006-2009

Ano	Valor Adicionado (R\$ milhões)			Valor Adicionado APU ⁽²⁾ (R\$ milhões)	Impostos Sobre Produtos (R\$ milhões)	PIB (R\$ milhões)	PIB Per Capita (R\$ 1,00)
	Agropecuária	Indústria	Serviços ⁽¹⁾				
2006	10,44	3,33	20,43	11,60	1,67	35,86	3.505,21
2007	12,95	3,52	24,60	13,66	1,80	42,86	3.729,90
2008	15,29	3,75	27,91	15,71	1,99	48,94	4.094,13
2009 ⁽³⁾	16,22	4,05	32,05	18,62	1,80	54,12	4.475,05

Fontes: SEI, IBGE.

(1) Inclui APU.

(2) Administração Pública (atividades governamentais).

(3) Dados sujeitos a retificações.



6.3 Finanças Públicas

6.3.1 Arrecadação municipal, estadual e transferências constitucionais no município de Luiú, no estado da Bahia – 2007-2010

(R\$1,00)

Ano	Municipal ⁽¹⁾			Estadual				Transferências	
	IPTU	ISS	Total	ICMS	IPVA	ITD	Total	Estado	União
2007	22.453,76	104.132,71	126.586,47	676.799,75	42.812,44	2.285,57	721.897,76	1.597.128,96	4.366.133,38
2008	-	-	0,00	575.607,74	80.790,73	2.234,22	658.632,69	1.503.495,88	5.300.494,20
2009	22.453,76	104.132,71	126.586,47	344.152,22	70.570,28	4.510,66	419.233,16	1.296.610,57	4.951.146,25
2010	16.324,30	136.795,32	153.119,62	270.144,25	80.910,96	13.234,27	364.289,48	1.592.207,67	5.314.923,23

Fontes: STN, Sefaz-BA.

(1) Dados do Finanças do Brasil-Finbra.

6.4 Índice de Desenvolvimento Econômico

6.4.1 Índice de Desenvolvimento Econômico, segundo seus componentes, no município de Luiú, no estado da Bahia – 2002, 2004, 2006

Ano	INF	Classificação ⁽¹⁾	IQM	Classificação ⁽¹⁾	IPM	Classificação ⁽¹⁾	IDE	Classificação ⁽¹⁾
2002	4.986,63	341º	4.990,88	362º	4.984,72	242º	4.987,41	331º
2004	4.988,62	257º	4.990,75	327º	4.985,48	218º	4.988,28	255º
2006	4.999,87	173º	4.970,58	319º	4.985,33	278º	4.985,25	227º

Fonte: SEI.

Notas: INF – Índice de Infraestrutura.

IQM – Índice de Qualificação da Mão de Obra.

IPM – Índice do Produto Municipal.

IDE – Índice de Desenvolvimento Econômico.

(1) Posição em relação aos demais municípios do Estado.

7 Justiça Eleitoral

7.1 Eleitorado e abstenção nas eleições no município de Luiú, no estado da Bahia – 2010

Especificação	Dados Gerais
Eleitorado	7.836
Abstenção - 1º turno %	25,86
Abstenção - 2º turno %	28,59

Fonte: TSE.

7.2 Resultado das eleições para presidente e governador no município de Iuiú, no estado da Bahia – 2010

Cargos/Partidos	Votos		Situação
	Nominais	% Votos Válidos	
Presidente - 2º turno			
PT	4.266	79,93	Eleito
PSDB	1.071	20,07	Não eleito
Governador - 1º turno			
PT	2.441	47,03	Eleito
DEM	164	3,16	Não eleito
Outros	2.585	49,81	Não eleito

Fonte: TSE.

7.3 Resultado das eleições para prefeito no município de Iuiú, no estado da Bahia – 2008

Cargo/Partidos	Votos		Situação
	Nominais	% Votos Válidos	
Prefeito - 1º turno			
DEM	2.074	34,53	Não eleito
PSB	31	0,52	Não eleito
PMDB	3.901	64,95	Eleito

Fonte: TSE.

Lagoa Real



Foto: Lourival Custódio



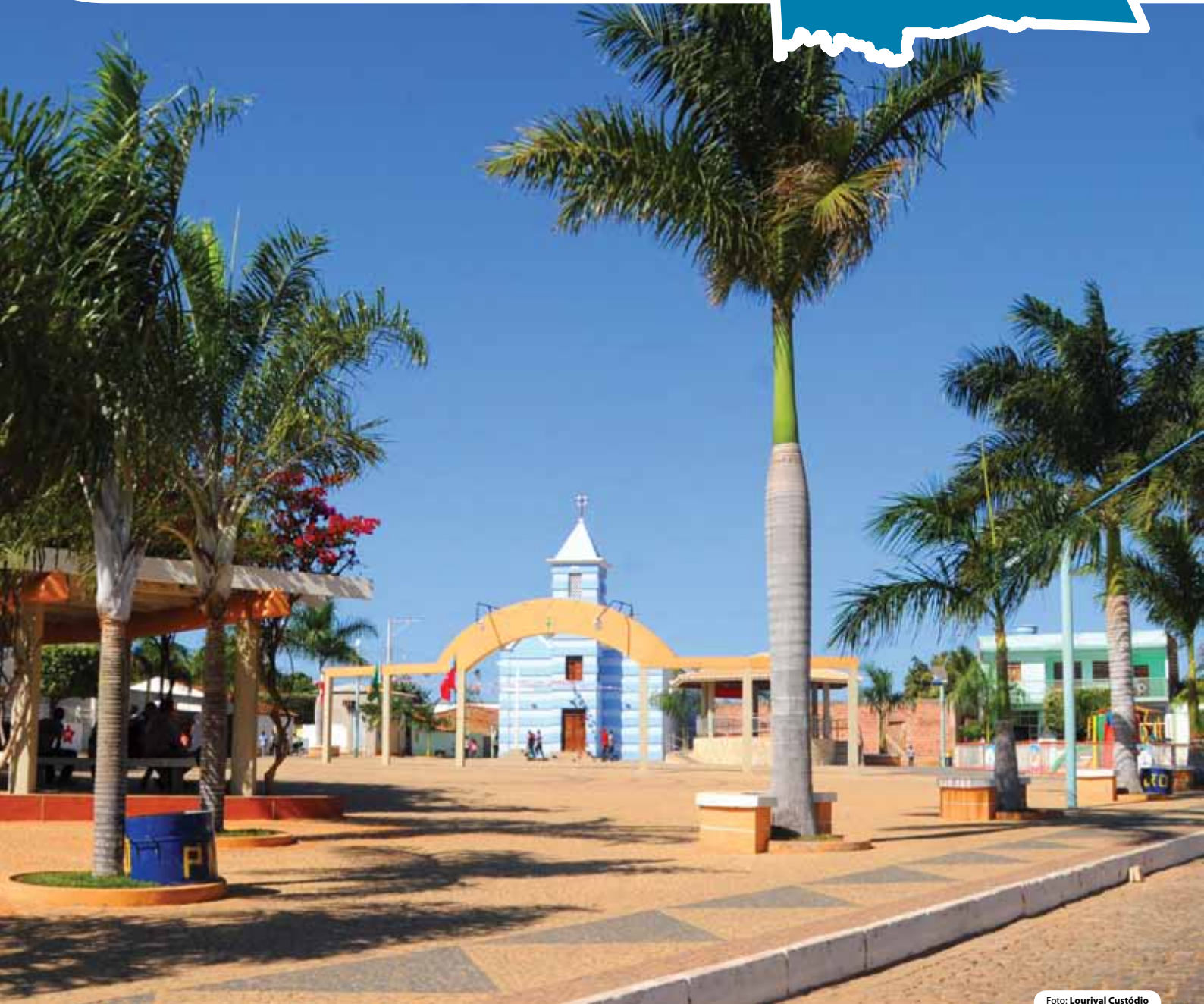

1 Informações Gerais

1.1 Regionalização

Mesorregião Geográfica: Centro Sul Baiano

Microrregião Geográfica: 26. Guanambi

Região Econômica: 13. Serra Geral

Região Administrativa: 24. Caetité

Eixo de Desenvolvimento: Planalto Central

Território de Identidade: 13. Sertão Produtivo

Incluído na Região Semiárida

1.2 Legislação Político/Administrativa

Lei de Criação: nº 5.025 de 13/06/1989. Publicada no DOE de 14/06/1989

Lei Vigente: nº 12.608 de 27/12/2012. Publicada no DOE de 28/12/2012

Outras Leis de Referência: Brumado nº 12.608 de 27/12/2012. Publicada no DOE de 28/12/2012; Caetité nº 12.608 de 27/12/2012. Publicada no DOE de 28/12/2012; Ibiassucê nº 12.608 de 27/12/2012. Publicada no DOE de 28/12/2012; Livramento de Nossa Senhora nº 12.608 de 27/12/2012. Publicada no DOE de 28/12/2012; e Rio do Antônio nº 12.608 de 27/12/2012. Publicada no DOE de 28/12/2012

Município de Origem: Caetité

Distritos: Lagoa Real (sede)

Limites Intermunicipais: Brumado, Caetité, Ibiassucê, Livramento de Nossa Senhora e Rio do Antônio

2 Informações Geográficas

2.1 Indicadores Geográficos

2.1.1 Área, coordenadas geográficas, altitude e distância da capital

Área (Km ²)	Coordenadas Geográficas		Altitude (m)	Distância da Capital (Km)
	Latitude Sul	Longitude Oeste		
877,4	-14°02'05"	42°08'32"	525	612

Fontes: IBGE (2010), Derba (2007).

Nota: Os dados de área não foram atualizados com a poligonal atual, redefinida a partir da Lei nº 12.057, de 11 de janeiro de 2011. O cálculo das áreas dos municípios é de responsabilidade do IBGE, conforme legislação em vigor.

2.2 Recursos Naturais

2.2.1 Clima

Tipo Climático: **Subúmido a seco**

Temperatura média anual (°C): **21,3**

Período chuvoso: **outubro a abril**

Pluviosidade anual (mm): **888,7**

2.2.2 Solo

Latossolos, Luvisolos e Cambissolos

2.2.3 Vegetação

Caatinga Arbórea Aberta, sem palmeiras, Floresta Estacional Decidual, Montana, Floresta Estacional Semidecidual Montana, Caatinga Arbórea Aberta, com palmeiras, Caatinga Arbórea Densa, com palmeiras e Caatinga Arbórea Densa, sem palmeiras

2.2.4 Geomorfologia

Patamares Oriental e Ocidental do Espinhaço, Pediplano Sertanejo e Patamares do Médio Rio de Contas

2.2.5 Geologia

Anfibolitos, Biotita-Gnaisses, Gnaisses, Granitóides, Rochas Básicas-Ultrabásicas e Depósitos Eluvionares e Coluvionares

2.2.6 Ocorrências minerais

Pedra de revestimento, Rocha ornamental e Urânio

2.2.7 Hidrografia

Bacia hidrográfica: **Bacia do Rio de Contas**

Rio(s) principal(is): **Rio São Pedro, Riacho das Antas, Rio São João, Riacho do Cercado e Riacho Fundo**

Áreas irrigadas: -

Espelhos d'água: -

2.3 Área Especial

2.3.1 Unidades de conservação -

2.3.2 Projetos de assentamento de reforma agrária -

2.3.3 Projetos cédula da terra -

2.3.4 Projetos crédito fundiário e combate à pobreza rural -



3 Características Demográficas e Sociais

3.1 Demografia

3.1.1 População, área e densidade demográfica do município de Lagoa Real, no estado da Bahia – 2000/2010

Ano	População	Área (km ²)	Densidade Demográfica (hab/km ²)
2000	12.765	996,29	12,81
2010	13.934	877,40	15,88

Fonte: IBGE-Censo Demográfico.

3.1.2 População, por situação de domicílio, no município de Lagoa Real, no estado da Bahia – 2010

Situação de Domicílio	População
Total	13.934
Urbana	2.808
Rural	11.126

Fonte: IBGE-Censo Demográfico.

3.1.3 População, por sexo, no município de Lagoa Real, no estado da Bahia – 2010

Sexo	População
Total	13.934
Homens	7.200
Mulheres	6.734

Fonte: IBGE-Censo Demográfico.

3.1.4 Domicílios, por espécie, no município de Lagoa Real, no estado da Bahia – 2010

Espécie	Domicílios
Total geral	3.863
Particulares	3.863
Ocupados	3.312
Não ocupados	551
Fechado	-
Uso ocasional	162
Vago	389
Coletivos	-
Com morador	-
Sem morador	-

Fonte: IBGE-Censo Demográfico.

3.2 Pessoal Ocupado

3.2.1 Pessoal ocupado no mercado formal de trabalho, por setor de atividade econômica, no município de Lagoa Real, no estado da Bahia – 2007-2010

Setor de Atividade	2007	2008	2009	2010
Extrativa mineral	-	6	-	-
Indústria de transformação	-	207	-	25
Serviços industriais de utilidade pública	-	-	-	-
Construção civil	2	18	10	16
Comércio	9	774	10	25
Serviços	21	286	22	23
Administração pública	285	867	335	411
Agropecuária, extrativa vegetal, caça e pesca	4	306	16	10

Fonte: Ministério do Trabalho-RAIS.

3.2.2 Grau de instrução do pessoal ocupado no mercado formal de trabalho, no município de Lagoa Real, no estado da Bahia – 2007-2010

Grau de Instrução	2007	2008	2009	2010
Analfabeto	1	1	1	6
Até o 5º ano incompleto do ensino fundamental	53	60	67	80
5º ano completo do ensino fundamental	23	25	23	32
Do 6º ao 9º ano incompleto do ensino fundamental	20	21	32	27
Ensino fundamental completo	9	14	13	22
Ensino médio incompleto	19	18	20	24
Ensino médio completo	154	164	186	260
Educação superior incompleta	12	14	15	20
Educação superior completa	16	21	25	39
Mestrado completo	11	11	10	-
Doutorado completo	3	3	1	-

Fonte: Ministério do Trabalho-RAIS.

3.3 Educação

3.3.1 Educação infantil

3.3.1.1 Estabelecimentos com educação infantil, por localização e dependência administrativa, no município de Lagoa Real, no estado da Bahia – 2007-2010

Ano	Estabelecimentos								
	Total	Urbana				Rural			
		Federal	Estadual	Municipal	Privada	Federal	Estadual	Municipal	Privada
2007	10	-	-	2	-	-	-	8	-
2008	13	-	-	2	-	-	-	11	-
2009	12	-	-	1	-	-	-	11	-
2010	15	-	-	1	-	-	-	14	-

Fontes: SEC, MEC/Inep.



3.3.1.2 Matrícula inicial na educação infantil, por localização e dependência administrativa, no município de Lagoa Real, no estado da Bahia – 2007-2010

Ano	Matrícula Inicial								
	Total	Urbana				Rural			
		Federal	Estadual	Municipal	Privada	Federal	Estadual	Municipal	Privada
2007	218	-	-	83	-	-	-	135	-
2008	231	-	-	80	-	-	-	151	-
2009	239	-	-	101	-	-	-	138	-
2010	202	-	-	99	-	-	-	103	-

Fontes: SEC, MEC/Inep.

Nota: O mesmo aluno pode ter mais de uma matrícula.

3.3.1.3 Funções docentes na educação infantil, por localização e dependência administrativa, no município de Lagoa Real, no estado da Bahia – 2007-2010

Ano	Funções Docentes								
	Total	Urbana				Rural			
		Federal	Estadual	Municipal	Privada	Federal	Estadual	Municipal	Privada
2007	12	-	-	3	-	-	-	9	-
2008	8	-	-	4	-	-	-	4	-
2009	8	-	-	3	-	-	-	5	-
2010	7	-	-	5	-	-	-	2	-

Fontes: SEC, MEC/Inep.

Nota: Em função docente está contabilizada a atuação do professor em cada etapa de ensino, que pode ocorrer em mais de uma unidade escolar, em mais de uma dependência administrativa e em mais de uma localização ou município.

3.3.2 Ensino fundamental

3.3.2.1 Estabelecimentos com ensino fundamental, por localização e dependência administrativa, no município de Lagoa Real, no estado da Bahia – 2007-2010

Ano	Estabelecimentos								
	Total	Urbana				Rural			
		Federal	Estadual	Municipal	Privada	Federal	Estadual	Municipal	Privada
2007	39	-	1	4	-	-	-	34	-
2008	39	-	1	4	-	-	-	34	-
2009	37	-	-	4	-	-	-	33	-
2010	38	-	-	4	-	-	-	34	-

Fontes: SEC, MEC/Inep.

3.3.2.2 Matrícula inicial no ensino fundamental, por localização e dependência administrativa, no município de Lagoa Real, no estado da Bahia – 2007-2010

Ano	Matrícula Inicial								
	Total	Urbana				Rural			
		Federal	Estadual	Municipal	Privada	Federal	Estadual	Municipal	Privada
2007	3.071	-	23	1.347	-	-	-	1.701	-
2008	3.030	-	10	1.392	-	-	-	1.628	-
2009	2.798	-	-	1.355	-	-	-	1.443	-
2010	2.589	-	-	1.313	-	-	-	1.276	-

Fontes: SEC, MEC/Inep.

Nota: O mesmo aluno pode ter mais de uma matrícula.

3.3.2.3 Funções docentes no ensino fundamental, por localização e dependência administrativa, no município de Lagoa Real, no estado da Bahia – 2007-2010

Ano	Funções Docentes								
	Total	Urbana				Rural			
		Federal	Estadual	Municipal	Privada	Federal	Estadual	Municipal	Privada
2007	187	-	6	86	-	-	-	95	-
2008	190	-	8	82	-	-	-	100	-
2009	143	-	-	66	-	-	-	77	-
2010	165	-	-	77	-	-	-	88	-

Fontes: SEC, MEC/Inep.

Nota: Em função docente está contabilizada a atuação do professor em cada etapa de ensino, que pode ocorrer em mais de uma unidade escolar, em mais de uma dependência administrativa e em mais de uma localização ou município.

3.3.3 Ensino médio

3.3.3.1 Estabelecimentos com ensino médio, por localização e dependência administrativa, no município de Lagoa Real, no estado da Bahia – 2007-2010

Ano	Estabelecimentos								
	Total	Urbana				Rural			
		Federal	Estadual	Municipal	Privada	Federal	Estadual	Municipal	Privada
2007	2	-	1	1	-	-	-	-	-
2008	1	-	1	-	-	-	-	-	-
2009	1	-	1	-	-	-	-	-	-
2010	1	-	1	-	-	-	-	-	-

Fontes: SEC, MEC/Inep.

3.3.3.2 Matrícula inicial no ensino médio, por localização e dependência administrativa, no município de Lagoa Real, no estado da Bahia – 2007-2010

Ano	Matrícula Inicial								
	Total	Urbana				Rural			
		Federal	Estadual	Municipal	Privada	Federal	Estadual	Municipal	Privada
2007	612	-	530	82	-	-	-	-	-
2008	455	-	455	-	-	-	-	-	-
2009	442	-	442	-	-	-	-	-	-
2010	503	-	503	-	-	-	-	-	-

Fontes: SEC, MEC/Inep.

Nota: O mesmo aluno pode ter mais de uma matrícula.

3.3.3.3 Funções docentes no ensino médio, por localização e dependência administrativa, no município de Lagoa Real, no estado da Bahia – 2007-2010

Ano	Funções Docentes								
	Total	Urbana				Rural			
		Federal	Estadual	Municipal	Privada	Federal	Estadual	Municipal	Privada
2007	25	-	16	9	-	-	-	-	-
2008	18	-	18	-	-	-	-	-	-
2009	14	-	14	-	-	-	-	-	-
2010	17	-	17	-	-	-	-	-	-

Fontes: SEC, MEC/Inep.

Nota: Em função docente está contabilizada a atuação do professor em cada etapa de ensino, que pode ocorrer em mais de uma unidade escolar, em mais de uma dependência administrativa e em mais de uma localização ou município.



3.3.4 Educação de jovens e adultos

3.3.4.1 Estabelecimentos com educação de jovens e adultos, por localização e dependência administrativa, no município de Lagoa Real, no estado da Bahia – 2007-2010

Ano	Estabelecimentos								
	Total	Urbana				Rural			
		Federal	Estadual	Municipal	Privada	Federal	Estadual	Municipal	Privada
2007	-	-	-	-	-	-	-	-	-
2008	-	-	-	-	-	-	-	-	-
2009	-	-	-	-	-	-	-	-	-
2010	-	-	-	-	-	-	-	-	-

Fontes: SEC, MEC/Inep.

3.3.4.2 Matrícula inicial na educação de jovens e adultos, por localização e dependência administrativa, no município de Lagoa Real, no estado da Bahia – 2007-2010

Ano	Matrícula Inicial								
	Total	Urbana				Rural			
		Federal	Estadual	Municipal	Privada	Federal	Estadual	Municipal	Privada
2007	-	-	-	-	-	-	-	-	-
2008	-	-	-	-	-	-	-	-	-
2009	-	-	-	-	-	-	-	-	-
2010	-	-	-	-	-	-	-	-	-

Fontes: SEC, MEC/Inep.

Nota: O mesmo aluno pode ter mais de uma matrícula.

3.3.4.3 Funções docentes na educação de jovens e adultos, por localização e dependência administrativa, no município de Lagoa Real, no estado da Bahia – 2007-2010

Ano	Funções Docentes								
	Total	Urbana				Rural			
		Federal	Estadual	Municipal	Privada	Federal	Estadual	Municipal	Privada
2007	-	-	-	-	-	-	-	-	-
2008	-	-	-	-	-	-	-	-	-
2009	-	-	-	-	-	-	-	-	-
2010	-	-	-	-	-	-	-	-	-

Fontes: SEC, MEC/Inep.

Nota: Em função docente está contabilizada a atuação do professor em cada etapa de ensino, que pode ocorrer em mais de uma unidade escolar, em mais de uma dependência administrativa e em mais de uma localização ou município.

3.3.5 Educação Superior

3.3.5.1 Instituições de educação superior, segundo a dependência administrativa, no município de Lagoa Real, no estado da Bahia – 2007-2010

Ano	Total	Instituições			
		Federal	Estadual	Municipal	Privada
2007	-	-	-	-	-
2008	-	-	-	-	-
2009	-	-	-	-	-
2010	2	-	-	-	2

Fonte: MEC/Inep.

3.3.5.2 Matrícula na educação superior, segundo a dependência administrativa, no município de Lagoa Real, no estado da Bahia – 2007-2010

Ano	Total	Matrícula			
		Federal	Estadual	Municipal	Privada
2007	-	-	-	-	-
2008	-	-	-	-	-
2009	-	-	-	-	-
2010	96	-	-	-	96

Fonte: MEC/Inep.

Nota: A partir de 2008 inclui os cursos de graduação à distância.

3.3.5.3 Concluintes da educação superior, segundo a dependência administrativa, no município de Lagoa Real, no estado da Bahia – 2007-2010

Ano	Total	Concluintes			
		Federal	Estadual	Municipal	Privada
2007	-	-	-	-	-
2008	-	-	-	-	-
2009	-	-	-	-	-
2010	39	-	-	-	39

Fonte: MEC/Inep.

Nota: A partir de 2008 inclui os cursos de graduação à distância.

3.3.5.4 Matrícula e concluintes por áreas e cursos, no município de Lagoa Real, no estado da Bahia – 2007-2010

Áreas e Cursos	Matrícula				Concluintes			
	2007	2008	2009	2010	2007	2008	2009	2010
Ciências sociais, negócios e direito - administração pública	-	-	-	5	-	-	-	-
Ciências sociais, negócios e direito - competências gerenciais	-	-	-	8	-	-	-	3
Educação - pedagogia	-	-	-	83	-	-	-	36

Fonte: MEC/Inep.

Nota: A partir de 2008 inclui os cursos de graduação à distância.

3.4 Saúde
3.4.1 Hospitais conveniados com o SUS, segundo a esfera administrativa e leitos, no município de Lagoa Real, no estado da Bahia – 2007-2010

Ano	Hospitais Segundo Esfera Administrativa					Leitos	
	Total	Federal	Estadual	Municipal	Privada	Existentes	SUS
2007	1	-	-	1	-	2	2
2008	1	-	-	1	-	2	2
2009	1	-	-	1	-	2	2
2010	1	-	-	1	-	2	2

Fontes: Datasus-CNES, Sesab/Suvisa/DIS.



3.4.2 Servidores estaduais da área de saúde, segundo o tipo de ocupação, no município de Lagoa Real, no estado da Bahia – 2007-2010

Tipo de Ocupação	2007	2008	2009	2010
Total	1	1	1	1
Agente serviços de saúde	-	-	-	-
Assistente social	-	-	-	-
Atendente de enfermagem	-	-	-	-
Atendente rural	-	-	-	-
Auxiliar de enfermagem	1	1	1	1
Auxiliar serviços de saúde/Atendente rural	-	-	-	-
Enfermeiro	-	-	-	-
Farmacêutico	-	-	-	-
Fisioterapeuta	-	-	-	-
Médico	-	-	-	-
Nutricionista	-	-	-	-
Odontólogo	-	-	-	-
Técnico em patologia clínica	-	-	-	-
Técnico em radiologia	-	-	-	-
Outras ocupações	-	-	-	-

Fonte: Sesab.

3.4.3 Óbitos, por grupo de causas, no município de Lagoa Real, no estado da Bahia – 2007-2010

Grupo de Causas	2007	2008	2009	2010
Total	39	25	47	49
Algumas afecções originadas no período perinatal	2	2	4	3
Algumas doenças infecciosas e parasitárias	1	2	1	2
Causas externas de morbidade e mortalidade	2	1	3	5
Doenças da pele e tecido subcutâneo	-	-	-	-
Doenças do aparelho circulatório	12	7	10	12
Doenças do aparelho digestivo	2	3	5	-
Doenças do aparelho geniturinário	-	1	1	3
Doenças do aparelho respiratório	3	1	4	4
Doenças do olho e anexos	-	-	-	-
Doenças do ouvido e da apófise mastóide	-	-	-	-
Doenças do sangue e dos órgãos hematopoéticos e alguns transtornos imunitários	-	-	1	-
Doenças do sistema nervoso	2	-	1	-
Doenças do sistema osteomuscular e do tecido conjuntivo	-	-	-	-
Doenças endócrinas, nutricionais e metabólicas	3	-	3	3
Gravidez, parto e puerpério	-	-	-	-
Malformações congênitas, deformidades e anomalias cromossômicas	1	1	-	1
Neoplasias (tumores)	6	4	8	7
Síntomas, sinais e achados anormais de exames clínicos e de laboratório não classificados em outro item (causas mal definidas)	4	3	5	9
Transtornos mentais e comportamentais	1	-	1	-

Fontes: Sesab/Suvisa/DIS, MS-SIM.

3.4.4 Óbitos, por faixa etária, no município de Lagoa Real, no estado da Bahia – 2007-2010

Ano	Faixa Etária						
	Total	< 1 Ano	1 a 4	5 a 14	15 a 49	≥ 50 anos	Idade Ignorada
2007	39	3	1	-	4	31	-
2008	25	2	1	-	6	16	-
2009	47	4	-	1	10	32	-
2010	49	5	1	-	5	38	-

Fontes: Sesab/Suvisa/DIS, MS-SIM.

3.4.5 Casos de algumas doenças transmissíveis, de notificação obrigatória, independentes de confirmação, no município de Lagoa Real, no estado da Bahia – 2007-2010

Doenças Transmissíveis	2007	2008	2009	2010
Total	22	263	8	5
Chagas aguda	-	-	-	-
Coqueluche	-	-	-	-
Dengue	15	256	8	2
Difteria	-	-	-	-
Doenças exantemáticas ⁽¹⁾	-	-
Esquistossomose ⁽²⁾	-	-
Febre tifóide	-	-	-	-
Hanseníase ⁽³⁾	-	-	-	-
Hepatite viral	1	1	-	-
Leishmaniose tegumentar ⁽³⁾	-	-	-	-
Leishmaniose visceral	3	3	-	-
Leptospirose	-	-	-	-
Malária	-	-	-	-
Meningites	2	1	-	2
Paralisia flácida	1	-	-	-
Tétano acidental	-	-	-	-
Tétano neonatal	-	-	-	-
Tuberculose extra-pulmonar	-	-	-	-
Tuberculose pulmonar	-	2	-	1

Fontes: Sesab/Suvisa/DIS, MS-Sinan.

Nota: Para 2007, dados processados em 02-04-2009; para 2008, em 20-11-2009, para 2009, em 06-08-2010 e para 2010, em 26.01.2012.

(1) Casos suspeitos de sarampo e rubéola sem confirmação.

(2) Casos confirmados.

(3) Casos notificados em área não endêmica.

3.4.6 Casos de algumas doenças sexualmente transmissíveis, de notificação obrigatória, independentes de confirmação, no município de Lagoa Real, no estado da Bahia – 2007-2010

Ano	Aids ⁽¹⁾	Condiloma Acuminado	Herpes Genital	Sífilis		
				Congênita	Em Adulto	Gestante
2007	-	-	-	-	-	-
2008	-	-	-	-	-	-
2009	-	-	-	-	1	-
2010	-	-	-	-	-	-

Fontes: Sesab/Suvisa/DIS, MS-Sinan.

Nota: Para 2007, dados processados em 02-04-2009; para 2008, em 20-11-2009, para 2009, em 06-08-2010 e para 2010, em 26.01.2012.

(1) Casos confirmados.



3.5 Índice de Desenvolvimento Social

3.5.1 Índice de Desenvolvimento Social, segundo seus componentes, no município de Lagoa Real, no estado da Bahia – 2002, 2004, 2006

Ano	INS	Classificação ⁽¹⁾	INE	Classificação ⁽¹⁾	ISB	Classificação ⁽¹⁾	IRMCH	Classificação ⁽¹⁾	IDS	Classificação ⁽¹⁾
2002	4.947,08	368º	4.941,38	366º	4.868,45	402º	4.925,13	367º	4.920,41	397º
2004	4.939,26	379º	4.955,10	328º	4.870,10	401º	4.925,13	367º	4.922,29	399º
2006	4.929,71	392º	4.954,85	321º	4.889,64	389º	4.925,13	367º	4.924,78	398º

Fonte: SEI.

Notas: INS – Índice do Nível de Saúde.

INE – Índice do Nível de Educação.

ISB – Índice dos Serviços Básicos.

IRMCH – Índice de Renda Média dos Chefes de Família.

IDS – Índice de Desenvolvimento Social.

(1) Posição em relação aos demais municípios do Estado.

3.5.2 Situação do Programa Bolsa Família no município de Lagoa Real, no estado da Bahia – 2010/2012

Dados Gerais	Quantidade	Período
População total do município	13.934	2010
Total de famílias cadastradas ⁽¹⁾	2.608	ago/2012
Número de famílias beneficiárias do Programa Bolsa Família	1.961	out/2012

Fonte: MDS, IBGE.

(1) O total de famílias cadastradas poderá, conforme a legislação do CadÚnico, incluir famílias que tenham renda familiar per capita maior que meio salário mínimo. Isso explica a possível diferença de valores entre o total de famílias cadastradas.

4 Transporte

4.1 Veículos registrados, por tipo, no município de Lagoa Real, no estado da Bahia 2008-2011

Ano	Automóvel	Caminhão	Camioneta	Micro-ônibus	Moto	Ônibus	Outros
2008	149	26	149	2	250	10	8
2009	182	27	164	4	314	12	11
2010	244	32	178	4	384	13	19
2011	301	43	214	3	429	16	25

Fonte: Detran.

5 Serviços Básicos

5.1 Energia Elétrica

5.1.1 Consumidores de energia elétrica, por classe, no município de Lagoa Real, no estado da Bahia – 2008-2011

Ano	Residencial	Industrial	Comercial	Rural	Serviços e Poderes Públicos	Outros ⁽¹⁾	Total
2008	2.060	19	120	1.108	140	-	3.447
2009	2.191	22	128	1.138	161	-	3.640
2010	2.286	22	138	1.169	166	-	3.781
2011	2.351	25	148	1.214	173	-	3.911

Fonte: Coelba.

(1) Consumidores próprios dos sistemas Coelba.

5.1.2 Consumo de energia elétrica, por classe, no município de Lagoa Real, no estado da Bahia – 2008-2011 (kWh)

Ano	Residencial	Industrial	Comercial	Rural	Serviços e Poderes Públicos	Outros ⁽¹⁾	Total
2008	1.320.268	136.400	194.232	975.634	834.009	-	3.460.543
2009	1.471.428	180.848	206.230	1.070.004	1.013.538	-	3.942.048
2010	1.735.013	365.539	252.278	1.224.474	1.039.616	-	4.616.920
2011	1.910.360	417.744	306.139	1.326.406	1.022.208	-	4.982.857

Fonte: Coelba.

(1) Consumo próprio dos sistemas Coelba.

5.2 Abastecimento d'Água

5.2.1 Ligações, economias e volume de água faturado no município de Lagoa Real, no estado da Bahia 2007-2010

Ano	Ligações	Economias	Volume (m ³)
2007	869	925	133.209
2008	907	965	141.713
2009	945	998	145.667
2010	1.002	1.071	156.131

Fonte: Embasa.

5.3 Correios

5.3.1 Agências de correios e unidades operacionais de atendimento no município de Lagoa Real, no estado da Bahia – 2007-2010

Ano	Total	Agência de Correio	Agência de Correio Comunitária	Agência de Correio Franqueada	Caixa de Coleta	Posto de Venda de Selo	Outros
2007	2	1	-	-	1	-	-
2008	2	1	-	-	1	-	-
2009	2	1	-	-	1	-	-
2010	2	1	-	-	1	-	-

Fonte: EBCT.



5.4 Bancos

5.4.1 Distribuição de agências bancárias no município de Lagoa Real, no estado da Bahia – 2007-2010

Ano	Natureza Administrativa	
	Federal	Particular
2007	-	-
2008	-	-
2009	-	-
2010	-	-

Fonte: Banco Central.

6 Informações Econômicas

6.1 Agropecuária

6.1.1 Produção, área colhida e rendimento médio dos principais produtos agrícolas no município de Lagoa Real, no estado da Bahia – 2007-2010

Produtos	2007			2008			2009			2010		
	Produção (t)	Área Colhida (ha)	Rendimento Médio (kg/ha)	Produção (t)	Área Colhida (ha)	Rendimento Médio (kg/ha)	Produção (t)	Área Colhida (ha)	Rendimento Médio (kg/ha)	Produção (t)	Área Colhida (ha)	Rendimento Médio (kg/ha)
Algodão herbáceo (em caroço)	750	675	900	1.250	1.125	900	800	720	900	700	630	900
Banana	15	180	12.000	16	184	11.500	15	173	11.533	15	180	12.000
Café (beneficiado)	8	6	750	9	6	667	-	-	-	-	-	-
Café (em côco)	-	-	-	-	-	-	10	6	600	10	5	500
Cana-de-açúcar	50	1.800	36.000	65	2.210	34.000	300	10.500	35.000	250	8.500	34.000
Coco-da-baía ⁽¹⁾	10	30	3.000	11	33	3.000	12	36	3.000	12	36	3.000
Feijão (em grão)	2.000	1.200	600	1.600	960	600	1.200	720	600	1.250	188	150
Laranja	10	75	7.500	8	56	7.000	8	56	7.000	8	64	8.000
Mamona (baga)	80	64	800	210	168	800	150	120	800	60	36	600
Mandioca	1.300	15.600	12.000	950	11.400	12.000	820	9.840	12.000	600	5.760	9.600
Milho (em grão)	300	36	120	320	320	1.000	300	300	1.000	350	56	160
Sorgo granífero (em grão)	120	108	900	90	135	1.500	120	180	1.500	130	125	962
Tomate	10	375	37.500	8	112	14.000	8	112	14.000	10	140	14.000

Fonte: IBGE-PAM.

(1) Quantidade produzida em mil frutos e rendimento médio em frutos por hectare.

6.1.2 Efetivo dos principais rebanhos no município de Lagoa Real, no estado da Bahia – 2007-2010

Tipo de Rebanho	Efetivo (cabeças)			
	2007	2008	2009	2010
Asininos	52	53	55	59
Bovinos	10.900	11.200	8.300	9.617
Caprinos	8.658	8.692	8.986	9.102
Equinos	1.605	1.610	1.690	1.710
Galinhas	44.478	45.008	45.680	46.235
Galos, frangas, frangos e pintos	50.024	50.936	51.109	52.267
Muare	370	375	378	376
Ovinos	8.177	8.388	8.888	9.112
Suínos	13.125	13.218	13.778	13.883

Fonte: IBGE-PPM.

6.1.3 Produção dos principais produtos de origem animal no município de Lagoa Real, no estado da Bahia 2007-2010

Produto	2007	2008	2009	2010
Leite (mil litros)	1.616	1.690	1.722	1.856
Mel de Abelha (quilogramas)	1.600	1.600	1.650	1.590
Ovos de Galinha (mil dúzias)	250	250	251	255

Fonte: IBGE-PPM.

6.1.4 Financiamentos concedidos a produtores e cooperativas, por atividade e finalidade, no município de Lagoa Real, no estado da Bahia – 2008-2011

Ano/Atividade	Custeio		Investimento		Comercialização		Total	
	Contrato	Valor (R\$ 1,00)	Contrato	Valor (R\$ 1,00)	Contrato	Valor (R\$ 1,00)	Contrato	Valor (R\$ 1,00)
2008								
Agrícola	530	1.279.963,67	2	7.199,55	-	-	532	1.287.163,22
Pecuária	2	23.917,85	344	596.106,43	-	-	346	620.024,28
2009								
Agrícola	411	1.587.213,09	1	12.120,00	-	-	412	1.599.333,09
Pecuária	-	-	197	319.070,00	-	-	197	319.070,00
2010								
Agrícola	56	240.473,78	8	12.473,00	-	-	64	252.946,78
Pecuária	4	1.030,00	174	367.961,85	-	-	178	368.991,85
2011								
Agrícola	90	437.946,40	-	-	-	-	90	437.946,40
Pecuária	-	-	708	1.942.731,80	-	-	708	1.942.731,80

Fonte: Banco Central.



6.2 PIB Municipal

6.2.1 Valor Adicionado, PIB e PIB per capita a preços correntes no município de Lagoa Real, no estado da Bahia – 2006-2009

Ano	Valor Adicionado (R\$ milhões)			Valor Adicionado APU ⁽²⁾ (R\$ milhões)	Impostos Sobre Produtos (R\$ milhões)	PIB (R\$ milhões)	PIB Per Capita (R\$ 1,00)
	Agropecuária	Indústria	Serviços ⁽¹⁾				
2006	6,47	3,00	19,29	13,77	0,76	29,52	2.096,66
2007	9,23	3,21	22,87	15,71	0,92	36,24	2.623,43
2008	8,32	3,43	25,31	17,43	1,03	38,10	2.653,22
2009 ⁽³⁾	8,41	4,02	28,14	19,46	1,05	41,61	2.867,75

Fontes: SEI, IBGE.

(1) Inclui APU.

(2) Administração Pública (atividades governamentais).

(3) Dados sujeitos a retificações.

6.3 Finanças Públicas

6.3.1 Arrecadação municipal, estadual e transferências constitucionais no município de Lagoa Real, no estado da Bahia – 2007-2010

(R\$1,00)

Ano	Municipal ⁽¹⁾			Estadual				Transferências	
	IPTU	ISS	Total	ICMS	IPVA	ITD	Total	Estado	União
2007	17.861,39	104.041,94	121.903,33	48.400,91	36.775,57	340,00	85.516,48	1.052.793,88	5.446.827,28
2008	17.682,86	144.695,00	162.377,86	98.147,78	44.570,78	1.980,00	144.698,56	1.203.696,22	6.616.341,82
2009	12.608,03	143.821,67	156.429,70	100.526,83	62.434,38	2.050,00	165.011,21	1.172.511,02	6.180.152,76
2010	34.877,67	210.239,94	245.117,61	145.259,24	62.092,74	5.333,00	212.684,98	1.430.338,08	6.635.132,36

Fontes: STN, Sefaz-BA.

(1) Dados do Finanças do Brasil-Finbra.

6.4 Índice de Desenvolvimento Econômico

6.4.1 Índice de Desenvolvimento Econômico, segundo seus componentes, no município de Lagoa Real, no estado da Bahia – 2002, 2004, 2006

Ano	INF	Classificação ⁽¹⁾	IQM	Classificação ⁽¹⁾	IPM	Classificação ⁽¹⁾	IDE	Classificação ⁽¹⁾
2002	4.986,40	353º	4.991,22	318º	4.983,47	339º	4.987,03	369º
2004	4.985,86	366º	4.990,18	374º	4.984,08	338º	4.986,71	387º
2006	4.910,59	404º	4.956,52	380º	4.984,91	318º	4.950,58	406º

Fonte: SEI.

Notas: INF – Índice de Infraestrutura.

IQM – Índice de Qualificação da Mão de Obra.

IPM – Índice do Produto Municipal.

IDE – Índice de Desenvolvimento Econômico.

(1) Posição em relação aos demais municípios do Estado.

7 Justiça Eleitoral

7.1 Eleitorado e abstenção nas eleições no município de Lagoa Real, no estado da Bahia – 2010

Especificação	Dados Gerais
Eleitorado	9.595
Abstenção - 1º turno %	26,90
Abstenção - 2º turno %	26,22

Fonte: TSE.

7.2 Resultado das eleições para presidente e governador no município de Lagoa Real, no estado da Bahia – 2010

Cargos/Partidos	Votos		Situação
	Nominais	% Votos Válidos	
Presidente - 2º turno			
PT	5.047	75,31	Eleito
PSDB	1.655	24,69	Não eleito
Governador - 1º turno			
PT	3.732	60,15	Eleito
DEM	1.506	24,27	Não eleito
Outros	967	15,58	Não eleito

Fonte: TSE.

7.3 Resultado das eleições para prefeito no município de Lagoa Real, no estado da Bahia – 2008

Cargo/Partidos	Votos		Situação
	Nominais	% Votos Válidos	
Prefeito - 1º turno			
PT	153	2,08	Não eleito
DEM	3.975	54,10	Eleito
PMDB	3.220	43,82	Não eleito

Fonte: TSE.

Livramento de Nossa Senhora



Foto: Lourival Custódio





1 Informações Gerais

1.1 Regionalização

Mesorregião Geográfica: Centro Sul Baiano

Microrregião Geográfica: 25. Livramento de Nossa Senhora

Região Econômica: 13. Serra Geral

Região Administrativa: 19. Brumado

Eixo de Desenvolvimento: Planalto Central

Território de Identidade: 13. Sertão Produtivo

Incluído na Região Semiárida

1.2 Legislação Político/Administrativa

Lei de Criação: nº 1.496 de 26/07/1921

Lei Vigente: nº 12.608 de 27/12/2012. Publicada no DOE de 28/12/2012

Outras Leis de Referência: Érico Cardoso nº 12.631 de 07/01/2013. Publicada no DOE de 08/01/2013; Paramirim nº 12.631 de 07/01/2013. Publicada no DOE de 08/01/2013; Brumado nº 12.608 de 27/12/2012. Publicada no DOE de 28/12/2012; Caetité nº 12.608 de 27/12/2012. Publicada no DOE de 28/12/2012; Dom Basílio nº 12.608 de 27/12/2012. Publicada no DOE de 28/12/2012; Lagoa Real nº 12.608 de 27/12/2012. Publicada no DOE de 28/12/2012; e Rio de Contas nº 12.907 de 26/09/2013. Publicada no DOE de 27/09/2013

Município de Origem: Vila de Nossa Senhora do Livramento do Rio de Contas

Distritos: Livramento de Nossa Senhora (sede), Iguatemi, Itanagé e São Timóteo

Limites Intermunicipais: Brumado, Caetité, Dom Basílio, Érico Cardoso, Lagoa Real, Paramirim e Rio de Contas

2 Informações Geográficas

2.1 Indicadores Geográficos

2.1.1 Área, coordenadas geográficas, altitude e distância da capital

Área (Km ²)	Coordenadas Geográficas		Altitude (m)	Distância da Capital (Km)
	Latitude Sul	Longitude Oeste		
2.135,6	-13°38'35"	41°50'26"	475	605

Fontes: IBGE (2010), Derba (2007).

Nota: Os dados de área não foram atualizados com a poligonal atual, redefinida a partir da Lei nº 12.057, de 11 de janeiro de 2011. O cálculo das áreas dos municípios é de responsabilidade do IBGE, conforme legislação em vigor.

2.2 Recursos Naturais

2.2.1 Clima

Tipo Climático: **Semiárido**

Temperatura média anual (°C): **24,2**

Período chuvoso: **outubro a março**

Pluviosidade anual (mm): **687,7**

2.2.2 Solo

Latossolos, Luvisolos, Planossolos, Neossolos e Cambissolos

2.2.3 Vegetação

Caatinga Arbórea Densa, com palmeiras, Ecótono Contato Cerrado-Caatinga, Caatinga Arbórea Aberta, sem palmeiras, Caatinga Arbórea Densa, sem palmeiras, Floresta Estacional Decidual Montana, Cerrado-Refúgio Ecológico Montano e Ecótono Contato Cerrado-Caatinga-Floresta Estacional

2.2.4 Geomorfologia

Pediaplano Sertanejo e Serras da Borda Ocidental do Planalto da Diamantina e Patamares Orientais e Ocidentais do Espinhaço

2.2.5 Geologia

Anfibolitos, Arenitos Argilosos, Argilitos, Biotita-Gnaisses, Depósitos Eluvionares e Coluvionares, Formação Ferrífera, Gnaisses, Granitóides, Mármore Magnesíticos, Quartzitos e Siltitos

2.2.6 Ocorrências minerais

Argila, Pedra de revestimento e Rocha ornamental

2.2.7 Hidrografia

Bacia hidrográfica: **Bacia do Rio de Contas**

Rio(s) principal(is): **Rio Brumado, Rio do Paulo, Rio Taquari, Rio São João e Riacho Vereda**

Áreas irrigadas: **Perímetro Irrigado de Brumado**

Espelhos d'água: **Açude Riacho do Paulo, Açude Várzea de Dentro, Açude Jurema, Açude Patos, Açude Saco de Barro e Açude Pau d'Água**

2.3 Área Especial

2.3.1 Unidades de conservação -

2.3.2 Projetos de assentamento de reforma agrária -

2.3.3 Projetos cédula da terra -

2.3.4 Projetos crédito fundiário e combate à pobreza rural -



3 Características Demográficas e Sociais

3.1 Demografia

3.1.1 População, área e densidade demográfica do município de Livramento de Nossa Senhora, no estado da Bahia – 2000/2010

Ano	População	Área (km ²)	Densidade Demográfica (hab/km ²)
2000	38.025	2.267,02	16,77
2010	42.693	2.135,60	19,99

Fonte: IBGE-Censo Demográfico.

3.1.2 População, por situação de domicílio, no município de Livramento de Nossa Senhora, no estado da Bahia – 2010

Situação de Domicílio	População
Total	42.693
Urbana	20.530
Rural	22.163

Fonte: IBGE-Censo Demográfico.

3.1.3 População, por sexo, no município de Livramento de Nossa Senhora, no estado da Bahia – 2010

Sexo	População
Total	42.693
Homens	21.492
Mulheres	21.201

Fonte: IBGE-Censo Demográfico.

3.1.4 Domicílios, por espécie, no município de Livramento de Nossa Senhora, no estado da Bahia – 2010

Espécie	Domicílios
Total geral	13.720
Particulares	13.710
Ocupados	11.404
Não ocupados	2.306
Fechado	-
Uso ocasional	720
Vago	1.586
Coletivos	10
Com morador	4
Sem morador	6

Fonte: IBGE-Censo Demográfico.

3.2 Pessoal Ocupado

3.2.1 Pessoal ocupado no mercado formal de trabalho, por setor de atividade econômica, no município de Livramento de Nossa Senhora, no estado da Bahia – 2007-2010

Setor de Atividade	2007	2008	2009	2010
Extrativa mineral	7	-	5	4
Indústria de transformação	231	101	243	274
Serviços industriais de utilidade pública	-	-	-	-
Construção civil	11	1	72	72
Comércio	645	39	794	890
Serviços	220	15	276	324
Administração pública	893	371	1.128	1.165
Agropecuária, extrativa vegetal, caça e pesca	252	8	280	279

Fonte: Ministério do Trabalho-RAIS.

3.2.2 Grau de instrução do pessoal ocupado no mercado formal de trabalho, no município de Livramento de Nossa Senhora, no estado da Bahia – 2007-2010

Grau de Instrução	2007	2008	2009	2010
Analfabeto	35	37	43	41
Até o 5º ano incompleto do ensino fundamental	261	212	212	241
5º ano completo do ensino fundamental	113	118	153	183
Do 6º ao 9º ano incompleto do ensino fundamental	302	317	322	314
Ensino fundamental completo	122	155	219	219
Ensino médio incompleto	111	129	175	168
Ensino médio completo	1.171	1.341	1.330	1.473
Educação superior incompleta	11	14	64	67
Educação superior completa	133	140	280	302
Mestrado completo	-	1	-	-
Doutorado completo	-	-	-	-

Fonte: Ministério do Trabalho-RAIS.

3.3 Educação

3.3.1 Educação infantil

3.3.1.1 Estabelecimentos com educação infantil, por localização e dependência administrativa, no município de Livramento de Nossa Senhora, no estado da Bahia – 2007-2010

Ano	Estabelecimentos								
	Total	Urbana				Rural			
		Federal	Estadual	Municipal	Privada	Federal	Estadual	Municipal	Privada
2007	68	-	-	10	2	-	-	56	-
2008	76	-	-	10	3	-	-	63	-
2009	87	-	-	13	4	-	-	70	-
2010	79	-	-	13	4	-	-	62	-

Fontes: SEC, MEC/Inep.



3.3.1.2 Matrícula inicial na educação infantil, por localização e dependência administrativa, no município de Livramento de Nossa Senhora, no estado da Bahia – 2007-2010

Ano	Matrícula Inicial								
	Total	Urbana				Rural			
		Federal	Estadual	Municipal	Privada	Federal	Estadual	Municipal	Privada
2007	922	-	-	537	83	-	-	302	-
2008	1.154	-	-	585	147	-	-	422	-
2009	1.272	-	-	604	208	-	-	460	-
2010	1.166	-	-	585	203	-	-	378	-

Fontes: SEC, MEC/Inep.

Nota: O mesmo aluno pode ter mais de uma matrícula.

3.3.1.3 Funções docentes na educação infantil, por localização e dependência administrativa, no município de Livramento de Nossa Senhora, no estado da Bahia – 2007-2010

Ano	Funções Docentes								
	Total	Urbana				Rural			
		Federal	Estadual	Municipal	Privada	Federal	Estadual	Municipal	Privada
2007	149	-	-	81	3	-	-	65	-
2008	87	-	-	67	8	-	-	12	-
2009	100	-	-	71	14	-	-	15	-
2010	97	-	-	69	15	-	-	13	-

Fontes: SEC, MEC/Inep.

Nota: Em função docente está contabilizada a atuação do professor em cada etapa de ensino, que pode ocorrer em mais de uma unidade escolar, em mais de uma dependência administrativa e em mais de uma localização ou município.

3.3.2 Ensino fundamental

3.3.2.1 Estabelecimentos com ensino fundamental, por localização e dependência administrativa, no município de Livramento de Nossa Senhora, no estado da Bahia – 2007-2010

Ano	Estabelecimentos								
	Total	Urbana				Rural			
		Federal	Estadual	Municipal	Privada	Federal	Estadual	Municipal	Privada
2007	108	-	5	16	2	-	-	85	-
2008	102	-	5	11	3	-	-	83	-
2009	102	-	3	12	4	-	-	83	-
2010	97	-	3	11	4	-	-	79	-

Fontes: SEC, MEC/Inep.

3.3.2.2 Matrícula inicial no ensino fundamental, por localização e dependência administrativa, no município de Livramento de Nossa Senhora, no estado da Bahia – 2007-2010

Ano	Matrícula Inicial								
	Total	Urbana				Rural			
		Federal	Estadual	Municipal	Privada	Federal	Estadual	Municipal	Privada
2007	7.128	-	1.639	1.454	243	-	-	3.792	-
2008	7.123	-	1.674	1.261	434	-	-	3.754	-
2009	6.945	-	1.183	1.694	499	-	-	3.569	-
2010	6.868	-	1.159	1.618	476	-	-	3.615	-

Fontes: SEC, MEC/Inep.

Nota: O mesmo aluno pode ter mais de uma matrícula.

3.3.2.3 Funções docentes no ensino fundamental, por localização e dependência administrativa, no município de Livramento de Nossa Senhora, no estado da Bahia – 2007-2010

Ano	Funções Docentes								
	Total	Urbana				Rural			
		Federal	Estadual	Municipal	Privada	Federal	Estadual	Municipal	Privada
2007	460	-	63	92	14	-	-	291	-
2008	481	-	70	80	30	-	-	301	-
2009	448	-	41	85	29	-	-	293	-
2010	462	-	58	81	34	-	-	289	-

Fontes: SEC, MEC/Inep.

Nota: Em função docente está contabilizada a atuação do professor em cada etapa de ensino, que pode ocorrer em mais de uma unidade escolar, em mais de uma dependência administrativa e em mais de uma localização ou município.

3.3.3 Ensino médio

3.3.3.1 Estabelecimentos com ensino médio, por localização e dependência administrativa, no município de Livramento de Nossa Senhora, no estado da Bahia – 2007-2010

Ano	Estabelecimentos								
	Total	Urbana				Rural			
		Federal	Estadual	Municipal	Privada	Federal	Estadual	Municipal	Privada
2007	9	-	2	-	1	-	-	6	-
2008	10	-	2	-	2	-	-	6	-
2009	9	-	2	-	1	-	-	6	-
2010	9	-	2	-	1	-	-	6	-

Fontes: SEC, MEC/Inep.

3.3.3.2 Matrícula inicial no ensino médio, por localização e dependência administrativa, no município de Livramento de Nossa Senhora, no estado da Bahia – 2007-2010

Ano	Matrícula Inicial								
	Total	Urbana				Rural			
		Federal	Estadual	Municipal	Privada	Federal	Estadual	Municipal	Privada
2007	2.442	-	1.196	-	61	-	-	1.185	-
2008	2.157	-	1.184	-	97	-	-	876	-
2009	2.059	-	1.485	-	72	-	-	502	-
2010	1.512	-	1.227	-	82	-	-	203	-

Fontes: SEC, MEC/Inep.

Nota: O mesmo aluno pode ter mais de uma matrícula.

3.3.3.3 Funções docentes no ensino médio, por localização e dependência administrativa, no município de Livramento de Nossa Senhora, no estado da Bahia – 2007-2010

Ano	Funções Docentes								
	Total	Urbana				Rural			
		Federal	Estadual	Municipal	Privada	Federal	Estadual	Municipal	Privada
2007	158	-	29	-	12	-	-	117	-
2008	163	-	42	-	20	-	-	101	-
2009	144	-	61	-	8	-	-	75	-
2010	127	-	48	-	8	-	-	71	-

Fontes: SEC, MEC/Inep.

Nota: Em função docente está contabilizada a atuação do professor em cada etapa de ensino, que pode ocorrer em mais de uma unidade escolar, em mais de uma dependência administrativa e em mais de uma localização ou município.



3.3.4 Educação de jovens e adultos

3.3.4.1 Estabelecimentos com educação de jovens e adultos, por localização e dependência administrativa, no município de Livramento de Nossa Senhora, no estado da Bahia – 2007-2010

Ano	Estabelecimentos								
	Total	Urbana				Rural			
		Federal	Estadual	Municipal	Privada	Federal	Estadual	Municipal	Privada
2007	8	-	2	4	-	-	-	2	-
2008	5	-	2	3	-	-	-	-	-
2009	5	-	2	3	-	-	-	-	-
2010	7	-	2	3	-	-	-	2	-

Fontes: SEC, MEC/Inep.

3.3.4.2 Matrícula inicial na educação de jovens e adultos, por localização e dependência administrativa, no município de Livramento de Nossa Senhora, no estado da Bahia – 2007-2010

Ano	Matrícula Inicial								
	Total	Urbana				Rural			
		Federal	Estadual	Municipal	Privada	Federal	Estadual	Municipal	Privada
2007	768	-	446	110	-	-	-	212	-
2008	584	-	492	92	-	-	-	-	-
2009	420	-	360	60	-	-	-	-	-
2010	363	-	267	59	-	-	-	37	-

Fontes: SEC, MEC/Inep.

Nota: O mesmo aluno pode ter mais de uma matrícula.

3.3.4.3 Funções docentes na educação de jovens e adultos, por localização e dependência administrativa, no município de Livramento de Nossa Senhora, no estado da Bahia – 2007-2010

Ano	Funções Docentes								
	Total	Urbana				Rural			
		Federal	Estadual	Municipal	Privada	Federal	Estadual	Municipal	Privada
2007	51	-	13	9	-	-	-	29	-
2008	25	-	18	7	-	-	-	-	-
2009	19	-	13	6	-	-	-	-	-
2010	24	-	15	6	-	-	-	3	-

Fontes: SEC, MEC/Inep.

Nota: Em função docente está contabilizada a atuação do professor em cada etapa de ensino, que pode ocorrer em mais de uma unidade escolar, em mais de uma dependência administrativa e em mais de uma localização ou município.

3.3.5 Educação Superior

3.3.5.1 Instituições de educação superior, segundo a dependência administrativa, no município de Livramento de Nossa Senhora, no estado da Bahia – 2007-2010

Ano	Total	Instituições			
		Federal	Estadual	Municipal	Privada
2007	-	-	-	-	-
2008	-	-	-	-	-
2009	1	-	-	-	1
2010	2	-	-	-	2

Fonte: MEC/Inep.

3.3.5.2 Matrícula na educação superior, segundo a dependência administrativa, no município de Livramento de Nossa Senhora, no estado da Bahia – 2007-2010

Ano	Total	Matrícula			
		Federal	Estadual	Municipal	Privada
2007	-	-	-	-	-
2008	-	-	-	-	-
2009	99	-	-	-	99
2010	236	-	-	-	236

Fonte: MEC/Inep.

Nota: A partir de 2008 inclui os cursos de graduação à distância.

3.3.5.3 Concluintes da educação superior, segundo a dependência administrativa, no município de Livramento de Nossa Senhora, no estado da Bahia – 2007-2010

Ano	Total	Concluintes			
		Federal	Estadual	Municipal	Privada
2007	-	-	-	-	-
2008	-	-	-	-	-
2009	10	-	-	-	10
2010	28	-	-	-	28

Fonte: MEC/Inep.

Nota: A partir de 2008 inclui os cursos de graduação à distância.

3.3.5.4 Matrícula e concluintes por áreas e cursos, no município de Livramento de Nossa Senhora, no estado da Bahia 2007-2010

Áreas e Cursos	Matrícula				Concluintes			
	2007	2008	2009	2010	2007	2008	2009	2010
Ciências sociais, negócios e direito - administração	-	-	-	27	-	-	-	2
Ciências sociais, negócios e direito - ciências contábeis	-	-	-	40	-	-	-	3
Ciências sociais, negócios e direito - competências gerenciais	-	-	-	1	-	-	-	-
Ciências sociais, negócios e direito - gestão de pessoal / recursos humanos	-	-	-	12	-	-	-	3
Ciências sociais, negócios e direito - gestão financeira	-	-	-	1	-	-	-	-
Ciências sociais, negócios e direito - mercadologia (marketing)	-	-	-	1	-	-	-	-
Ciências, matemática e computação - tecnologia da informação	-	-	-	1	-	-	-	1
Educação - formação de professor de biologia	-	-	-	-	-	-	-	-
Educação - formação de professor de geografia	-	-	13	16	-	-	4	8
Educação - formação de professor de história	-	-	-	-	-	-	-	-
Educação - formação de professor de língua/literatura vernácula e língua estrangeira moderna	-	-	-	19	-	-	-	2
Educação - formação de professor de matemática	-	-	-	5	-	-	-	1
Educação - normal superior	-	-	32	-	-	-	6	-
Educação - pedagogia	-	-	54	105	-	-	-	8
Saúde e bem estar social - serviço social	-	-	-	8	-	-	-	-

Fonte: MEC/Inep.

Nota: A partir de 2008 inclui os cursos de graduação à distância.



3.4 Saúde

3.4.1 Hospitais conveniados com o SUS, segundo a esfera administrativa e leitos, no município de Livramento de Nossa Senhora, no estado da Bahia – 2007-2010

Ano	Hospitais Segundo Esfera Administrativa					Leitos	
	Total	Federal	Estadual	Municipal	Privada	Existentes	SUS
2007	3	-	-	1	2	74	48
2008	3	-	-	1	2	74	48
2009	3	-	-	1	2	67	41
2010	4	-	-	1	3	92	54

Fontes: Datasus-CNES, Sesab/Suvisa/DIS.

3.4.2 Servidores estaduais da área de saúde, segundo o tipo de ocupação, no município de Livramento de Nossa Senhora, no estado da Bahia – 2007-2010

Tipo de Ocupação	2007	2008	2009	2010
Total	66	67	67	58
Agente serviços de saúde	1	1	1	-
Assistente social	1	1	1	1
Atendente de enfermagem	2	2	2	1
Atendente rural	1	1	1	-
Auxiliar de enfermagem	35	35	35	32
Auxiliar serviços de saúde/Atendente rural	6	6	6	5
Enfermeiro	2	2	2	2
Farmacêutico	-	-	-	1
Fisioterapeuta	-	-	-	-
Médico	7	7	7	7
Nutricionista	-	-	-	-
Odontólogo	4	4	4	3
Técnico em patologia clínica	2	2	2	2
Técnico em radiologia	1	1	1	-
Outras ocupações	4	5	5	4

Fonte: Sesab.

3.4.3 Óbitos, por grupo de causas, no município de Livramento de Nossa Senhora, no estado da Bahia 2007-2010

Grupo de Causas	2007	2008	2009	2010
Total	178	159	158	196
Algumas afecções originadas no período perinatal	7	6	15	9
Algumas doenças infecciosas e parasitárias	6	6	3	2
Causas externas de morbidade e mortalidade	22	12	19	20
Doenças da pele e tecido subcutâneo	-	-	-	-
Doenças do aparelho circulatório	52	50	48	55
Doenças do aparelho digestivo	8	7	6	15
Doenças do aparelho geniturinário	4	3	-	5
Doenças do aparelho respiratório	19	24	16	14
Doenças do olho e anexos	-	-	-	-
Doenças do ouvido e da apófise mastóide	-	-	-	-
Doenças do sangue e dos órgãos hematopoéticos e alguns transtornos imunitários	1	1	1	-
Doenças do sistema nervoso	2	3	6	2
Doenças do sistema osteomuscular e do tecido conjuntivo	1	1	1	-
Doenças endócrinas, nutricionais e metabólicas	9	7	13	9
Gravidez, parto e puerpério	-	-	1	-
Malformações congênitas, deformidades e anomalias cromossômicas	-	1	-	-
Neoplasias (tumores)	23	19	21	31
Sintomas, sinais e achados anormais de exames clínicos e de laboratório não classificados em outro item (causas mal definidas)	18	19	7	31
Transtornos mentais e comportamentais	6	-	1	3

Fontes: Sesab/Suvisa/DIS, MS-SIM.

3.4.4 Óbitos, por faixa etária, no município de Livramento de Nossa Senhora, no estado da Bahia – 2007-2010

Ano	Faixa Etária						
	Total	< 1 Ano	1 a 4	5 a 14	15 a 49	≥ 50 anos	Idade Ignorada
2007	178	9	-	1	35	133	-
2008	159	7	-	4	21	127	-
2009	158	16	-	3	35	104	-
2010	197	10	1	3	40	143	-

Fontes: Sesab/Suvisa/DIS, MS-SIM.



3.4.5 Casos de algumas doenças transmissíveis, de notificação obrigatória, independentes de confirmação, no município de Livramento de Nossa Senhora, no estado da Bahia – 2007-2010

Doenças Transmissíveis	2007	2008	2009	2010
Total	34	211	118	63
Chagas aguda	-	-	-	-
Coqueluche	-	-	-	-
Dengue	3	191	66	20
Difteria	-	-	-	-
Doenças exantemáticas ⁽¹⁾	1	3
Esquistossomose ⁽²⁾	1	-
Febre tifóide	-	-	-	-
Hanseníase ⁽³⁾	1	-	1	1
Hepatite viral	15	13	41	29
Leishmaniose tegumentar ⁽³⁾	-	-	-	-
Leishmaniose visceral	9	3	1	4
Leptospirose	-	-	-	-
Malária	-	-	-	-
Meningites	2	-	5	2
Paralisia flácida	-	-	-	1
Tétano acidental	-	-	-	-
Tétano neonatal	-	-	-	-
Tuberculose extra-pulmonar	-	-	1	-
Tuberculose pulmonar	4	4	1	3

Fontes: Sesab/Suvisa/DIS, MS-Sinan.

Nota: Para 2007, dados processados em 02-04-2009; para 2008, em 20-11-2009, para 2009, em 06-08-2010 e para 2010, em 26.01.2012.

(1) Casos suspeitos de sarampo e rubéola sem confirmação.

(2) Casos confirmados.

(3) Casos notificados em área não endêmica.

3.4.6 Casos de algumas doenças sexualmente transmissíveis, de notificação obrigatória, independentes de confirmação, no município de Livramento de Nossa Senhora, no estado da Bahia – 2007-2010

Ano	Aids ⁽¹⁾	Condiloma Acuminado	Herpes Genital	Sífilis		
				Congênita	Em Adulto	Gestante
2007	-	9	-	-	-	-
2008	-	17	1	-	-	-
2009	-	1	-	-	-	-
2010	-	2	-	-	-	3

Fontes: Sesab/Suvisa/DIS, MS-Sinan.

Nota: Para 2007, dados processados em 02-04-2009; para 2008, em 20-11-2009, para 2009, em 06-08-2010 e para 2010, em 26.01.2012.

(1) Casos confirmados.

3.5 Índice de Desenvolvimento Social

3.5.1 Índice de Desenvolvimento Social, segundo seus componentes, no município de Livramento de Nossa Senhora, no estado da Bahia – 2002, 2004, 2006

Ano	INS	Classificação ⁽¹⁾	INE	Classificação ⁽¹⁾	ISB	Classificação ⁽¹⁾	IRMCH	Classificação ⁽¹⁾	IDS	Classificação ⁽¹⁾
2002	5.046,64	58º	4.962,60	310º	4.993,67	191º	5.043,55	87º	5.011,49	133º
2004	5.045,80	65º	4.968,56	293º	4.986,03	204º	5.043,55	87º	5.010,87	137º
2006	5.026,62	123º	4.968,16	280º	4.993,44	188º	5.043,55	87º	5.007,86	147º

Fonte: SEL.

Notas: INS – Índice do Nível de Saúde.

INE – Índice do Nível de Educação.

ISB – Índice dos Serviços Básicos.

IRMCH – Índice de Renda Média dos Chefes de Família.

IDS – Índice de Desenvolvimento Social.

(1) Posição em relação aos demais municípios do Estado.

3.5.2 Situação do Programa Bolsa Família no município de Livramento de Nossa Senhora, no estado da Bahia – 2010/2012

Dados Gerais	Quantidade	Período
População total do município	42.693	2010
Total de famílias cadastradas ⁽¹⁾	8.762	ago/2012
Número de famílias beneficiárias do Programa Bolsa Família	5.516	out/2012

Fonte: MDS, IBGE.

(1) O total de famílias cadastradas poderá, conforme a legislação do CadÚnico, incluir famílias que tenham renda familiar per capita maior que meio salário mínimo. Isso explica a possível diferença de valores entre o total de famílias cadastradas.

4 Transporte

4.1 Veículos registrados, por tipo, no município de Livramento de Nossa Senhora, no estado da Bahia – 2008-2011

Ano	Automóvel	Caminhão	Camioneta	Micro-ônibus	Moto	Ônibus	Outros
2008	1.628	281	950	41	4.515	57	172
2009	1.851	334	1.057	42	5.083	70	211
2010	2.039	371	1.158	45	5.688	82	286
2011	2.256	424	1.277	50	6.305	92	356

Fonte: Detran.



5 Serviços Básicos

5.1 Energia Elétrica

5.1.1 Consumidores de energia elétrica, por classe, no município de Livramento de Nossa Senhora, no estado da Bahia – 2008-2011

Ano	Residencial	Industrial	Comercial	Rural	Serviços e Poderes Públicos	Outros ⁽¹⁾	Total
2008	10.056	84	1.065	1.451	302	1	12.959
2009	10.889	87	1.101	1.559	316	1	13.953
2010	11.912	89	1.161	1.805	330	1	15.298
2011	12.334	84	1.185	2.200	339	1	16.143

Fonte: Coelba.
(1) Consumidores próprios dos sistemas Coelba.

5.1.2 Consumo de energia elétrica, por classe, no município de Livramento de Nossa Senhora, no estado da Bahia – 2008-2011

(KWh)

Ano	Residencial	Industrial	Comercial	Rural	Serviços e Poderes Públicos	Outros ⁽¹⁾	Total
2008	8.966.269	1.022.666	2.415.546	6.225.474	2.199.268	25.659	20.854.882
2009	10.051.544	988.222	2.735.339	5.692.304	2.194.508	26.873	21.688.790
2010	11.700.132	1.171.501	3.150.250	7.513.760	2.701.388	25.209	26.262.240
2011	12.431.054	1.429.775	3.384.130	7.722.217	3.025.113	24.530	28.016.819

Fonte: Coelba.
(1) Consumo próprio dos sistemas Coelba.

5.2 Abastecimento d'Água

5.2.1 Ligações, economias e volume de água faturado no município de Livramento de Nossa Senhora, no estado da Bahia – 2007-2010

Ano	Ligações	Economias	Volume (m³)
2007	4.534	4.996	793.487
2008	4.826	5.292	853.977
2009	5.087	5.579	852.672
2010	5.458	5.983	916.985

Fonte: Embasa.

5.3 Correios

5.3.1 Agências de correios e unidades operacionais de atendimento no município de Livramento de Nossa Senhora, no estado da Bahia – 2007-2010

Ano	Total	Agência de Correio	Agência de Correio Comunitária	Agência de Correio Franqueada	Caixa de Coleta	Posto de Venda de Selo	Outros
2007	4	1	3	-	-	-	-
2008	4	1	3	-	-	-	-
2009	4	1	3	-	-	-	-
2010	4	1	3	-	-	-	-

Fonte: EBCT.

5.4 Bancos

5.4.1 Distribuição de agências bancárias no município de Livramento de Nossa Senhora, no estado da Bahia – 2007-2010

Ano	Natureza Administrativa	
	Federal	Particular
2007	2	1
2008	2	1
2009	2	1
2010	2	1

Fonte: Banco Central.

6 Informações Econômicas

6.1 Agropecuária

6.1.1 Produção, área colhida e rendimento médio dos principais produtos agrícolas no município de Livramento de Nossa Senhora, no estado da Bahia – 2007-2010

Produtos	2007			2008			2009			2010		
	Produção (t)	Área Colhida (ha)	Rendimento Médio (kg/ha)	Produção (t)	Área Colhida (ha)	Rendimento Médio (kg/ha)	Produção (t)	Área Colhida (ha)	Rendimento Médio (kg/ha)	Produção (t)	Área Colhida (ha)	Rendimento Médio (kg/ha)
Algodão herbáceo (em caroço)	800	180	225	1.000	1.050	1.050	700	840	1.200	550	91	165
Arroz (em casca)	300	1.500	5.000	200	1.000	5.000	200	1.000	5.000	180	900	5.000
Banana	500	7.500	15.000	500	7.500	15.000	300	4.500	15.000	600	9.000	15.000
Cana-de-açúcar	750	52.500	70.000	750	52.500	70.000	300	7.500	25.000	800	56.000	70.000
Cebola	20	200	10.000	20	200	10.000	20	200	10.000	15	150	10.000
Coco-da-baía ⁽¹⁾	170	850	5.000	170	850	5.000	170	850	5.000	160	1.120	7.000
Feijão (em grão)	2.270	951	419	2.070	999	483	2.120	1.284	606	2.350	695	296
Fumo (em folha)	200	196	980	200	196	980	200	200	1.000	150	147	980
Mamona (baga)	400	400	1.000	600	600	1.000	600	420	700	650	390	600
Mandioca	1.300	13.000	10.000	1.300	15.600	12.000	1.070	12.840	12.000	1.000	9.000	9.000
Manga	6.000	90.000	15.000	6.000	90.000	15.000	7.000	105.000	15.000	7.000	105.000	15.000
Maracujá	3.000	45.000	15.000	3.000	45.000	15.000	4.000	60.000	15.000	9.000	135.000	15.000
Milho (em grão)	1.940	3.720	1.918	1.890	2.310	1.222	1.290	1.590	1.233	1.190	1.554	1.306
Tomate	8	240	30.000	8	240	30.000	20	600	30.000	15	600	40.000

Fonte: IBGE-PAM.

(1) Quantidade produzida em mil frutos e rendimento médio em frutos por hectare.



6.1.2 Efetivo dos principais rebanhos no município de Livramento de Nossa Senhora, no estado da Bahia 2007-2010

Tipo de Rebanho	Efetivo (cabeças)			
	2007	2008	2009	2010
Asininos	300	320	330	350
Bovinos	36.753	38.200	32.500	32.528
Caprinos	18	15	20	-
Equinos	9.700	6.706	6.800	6.154
Galinhas	3.000	2.800	2.750	2.800
Galos, frangas, frangos e pintos	42.330	42.550	43.000	44.000
Muare	21.570	20.900	21.200	22.100
Ovinos	280	300	320	340
Suínos	12.500	8.850	8.950	7.800
	9.146	9.945	10.100	10.210

Fonte: IBGE-PPM.

6.1.3 Produção dos principais produtos de origem animal no município de Livramento de Nossa Senhora, no estado da Bahia – 2007-2010

Produto	2007	2008	2009	2010
Leite (mil litros)	1.127	2.133	3.500	3.005
Mel de Abelha (quilogramas)	4.000	5.000	6.000	7.000
Ovos de Galinha (mil dúzias)	168	168	170	174

Fonte: IBGE-PPM.

6.1.4 Financiamentos concedidos a produtores e cooperativas, por atividade e finalidade, no município de Livramento de Nossa Senhora, no estado da Bahia – 2008-2011

Ano/Atividade	Custeio		Investimento		Comercialização		Total	
	Contrato	Valor (R\$ 1,00)	Contrato	Valor (R\$ 1,00)	Contrato	Valor (R\$1,00)	Contrato	Valor (R\$ 1,00)
2008								
Agrícola	465	6.345.257,27	47	199.948,17	-	-	512	6.545.205,44
Pecuária	409	988.588,23	345	340.904,18	-	-	754	1.329.492,41
2009								
Agrícola	420	6.916.975,23	30	510.719,84	-	-	450	7.427.695,07
Pecuária	322	855.321,29	360	343.488,86	-	-	682	1.198.810,15
2010								
Agrícola	351	5.141.564,07	58	624.073,44	-	-	409	5.765.637,51
Pecuária	306	741.298,49	286	453.571,02	-	-	592	1.194.869,51
2011								
Agrícola	245	5.607.396,98	68	130.217,72	-	-	313	5.737.614,70
Pecuária	141	653.410,24	237	540.157,23	-	-	378	1.193.567,47

Fonte: Banco Central.

6.2 PIB Municipal

6.2.1 Valor Adicionado, PIB e PIB per capita a preços correntes no município de Livramento de Nossa Senhora, no estado da Bahia – 2006-2009

Ano	Valor Adicionado (R\$ milhões)			Valor Adicionado APU ⁽²⁾ (R\$ milhões)	Impostos Sobre Produtos (R\$ milhões)	PIB (R\$ milhões)	PIB Per Capita (R\$ 1,00)
	Agropecuária	Indústria	Serviços ⁽¹⁾				
2006	36,60	12,54	92,14	37,97	8,69	149,98	3.681,80
2007	41,74	12,52	105,93	40,15	9,13	169,32	3.996,06
2008	39,19	13,74	113,69	45,50	9,11	175,73	3.994,39
2009 ⁽³⁾	62,02	16,69	134,19	54,09	9,71	222,61	4.994,81

Fontes: SEI, IBGE.

(1) Inclui APU.

(2) Administração Pública (atividades governamentais).

(3) Dados sujeitos a retificações.

6.3 Finanças Públicas

6.3.1 Arrecadação municipal, estadual e transferências constitucionais no município de Livramento de Nossa Senhora, no estado da Bahia – 2007-2010

(R\$1,00)

Ano	Municipal ⁽¹⁾			Estadual				Transferências	
	IPTU	ISS	Total	ICMS	IPVA	ITD	Total	Estado	União
2007	43.995,87	626.454,02	670.449,89	2.077.614,75	706.919,21	78.941,65	2.863.475,61	3.772.753,78	9.806.198,53
2008	43.529,17	834.547,31	878.076,48	2.201.843,14	834.608,84	13.274,50	3.049.726,48	4.861.478,57	11.912.834,43
2009	36.162,83	928.843,71	965.006,54	2.472.328,19	991.528,40	10.277,50	3.474.134,09	5.063.975,22	11.126.675,20
2010	57.915,50	1.123.214,84	1.181.130,34	3.132.409,01	1.165.398,22	14.221,94	4.312.029,17	5.924.155,69	13.271.511,74

Fontes: STN, Sefaz-BA.

(1) Dados do Finanças do Brasil-Finbra.

6.4 Índice de Desenvolvimento Econômico

6.4.1 Índice de Desenvolvimento Econômico, segundo seus componentes, no município de Livramento de Nossa Senhora, no estado da Bahia – 2002, 2004, 2006

Ano	INF	Classificação ⁽¹⁾	IQM	Classificação ⁽¹⁾	IPM	Classificação ⁽¹⁾	IDE	Classificação ⁽¹⁾
2002	5.002,21	48º	4.995,70	69º	4.994,91	60º	4.997,61	57º
2004	5.002,54	48º	4.995,12	76º	4.993,53	65º	4.997,06	62º
2006	5.049,14	73º	4.992,99	168º	4.993,84	66º	5.011,92	95º

Fonte: SEI.

Notas: INF – Índice de Infraestrutura.

IQM – Índice de Qualificação da Mão de Obra.

IPM – Índice do Produto Municipal.

IDE – Índice de Desenvolvimento Econômico.

(1) Posição em relação aos demais municípios do Estado.



7 Justiça Eleitoral

7.1 Eleitorado e abstenção nas eleições no município de Livramento de Nossa Senhora, no estado da Bahia – 2010

Especificação	Dados Gerais
Eleitorado	31.195
Abstenção - 1º turno %	25,89
Abstenção - 2º turno %	26,45

Fonte: TSE.

7.2 Resultado das eleições para presidente e governador no município de Livramento de Nossa Senhora, no estado da Bahia – 2010

Cargos/Partidos	Votos		Situação
	Nominais	% Votos Válidos	
Presidente - 2º turno			
PT	16.783	77,27	Eleito
PSDB	4.937	22,73	Não eleito
Governador - 1º turno			
PT	10.161	51,40	Eleito
DEM	1.178	5,96	Não eleito
PSOL	8.428	42,64	Não eleito

Fonte: TSE.

7.3 Resultado das eleições para prefeito no município de Livramento de Nossa Senhora, no estado da Bahia – 2008

Cargo/Partidos	Votos		Situação
	Nominais	% Votos Válidos	
Prefeito - 1º turno			
PMDB	13.026	54,12	Eleito
PT	683	2,84	Não eleito
PSDB	10.359	43,04	Não eleito

Fonte: TSE.

Malhada de Pedras



Foto: Lourival Custódio



MALHADA DE PEDRAS

TERRITÓRIO DE IDENTIDADE

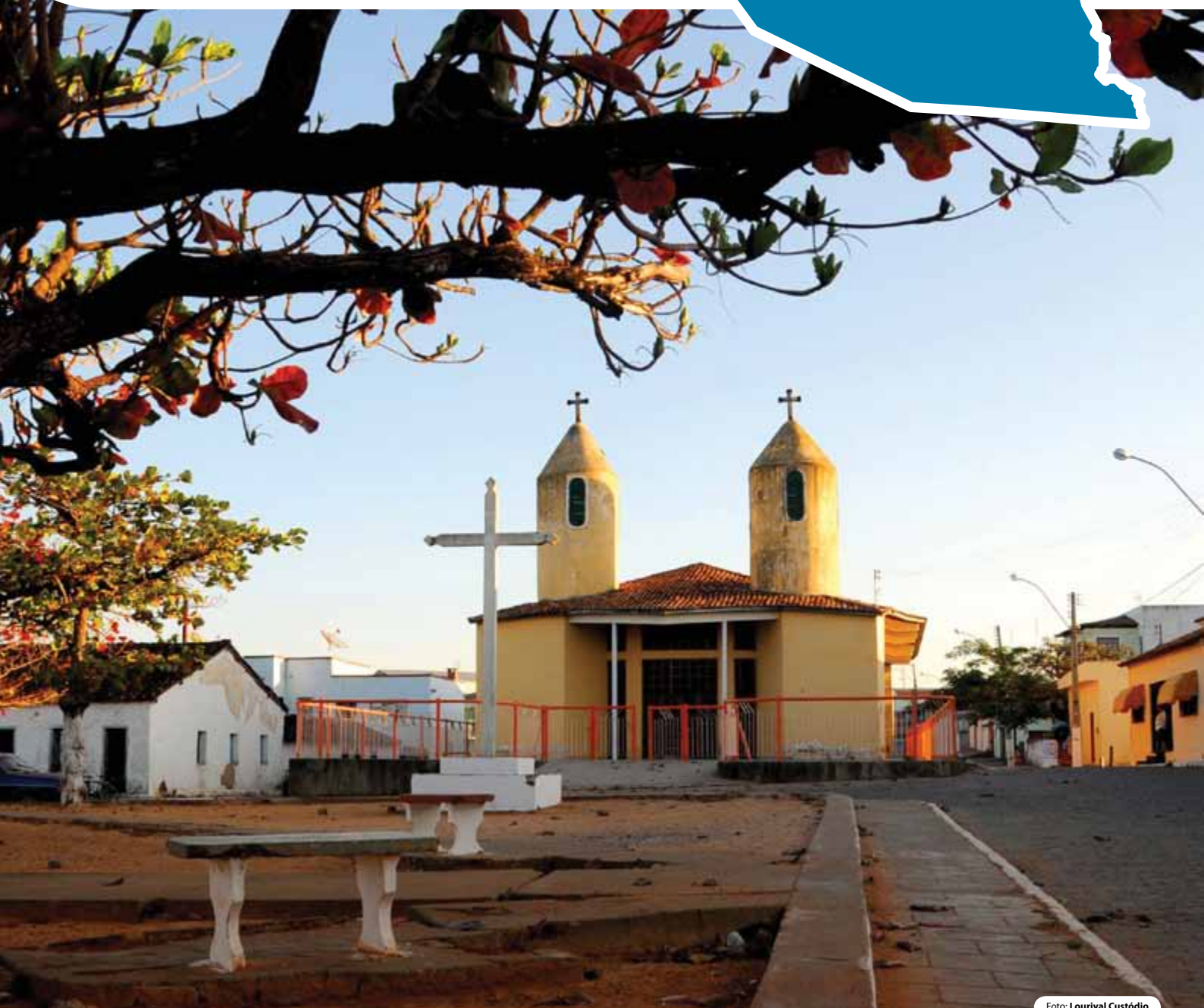
SERTÃO PRODUTIVO

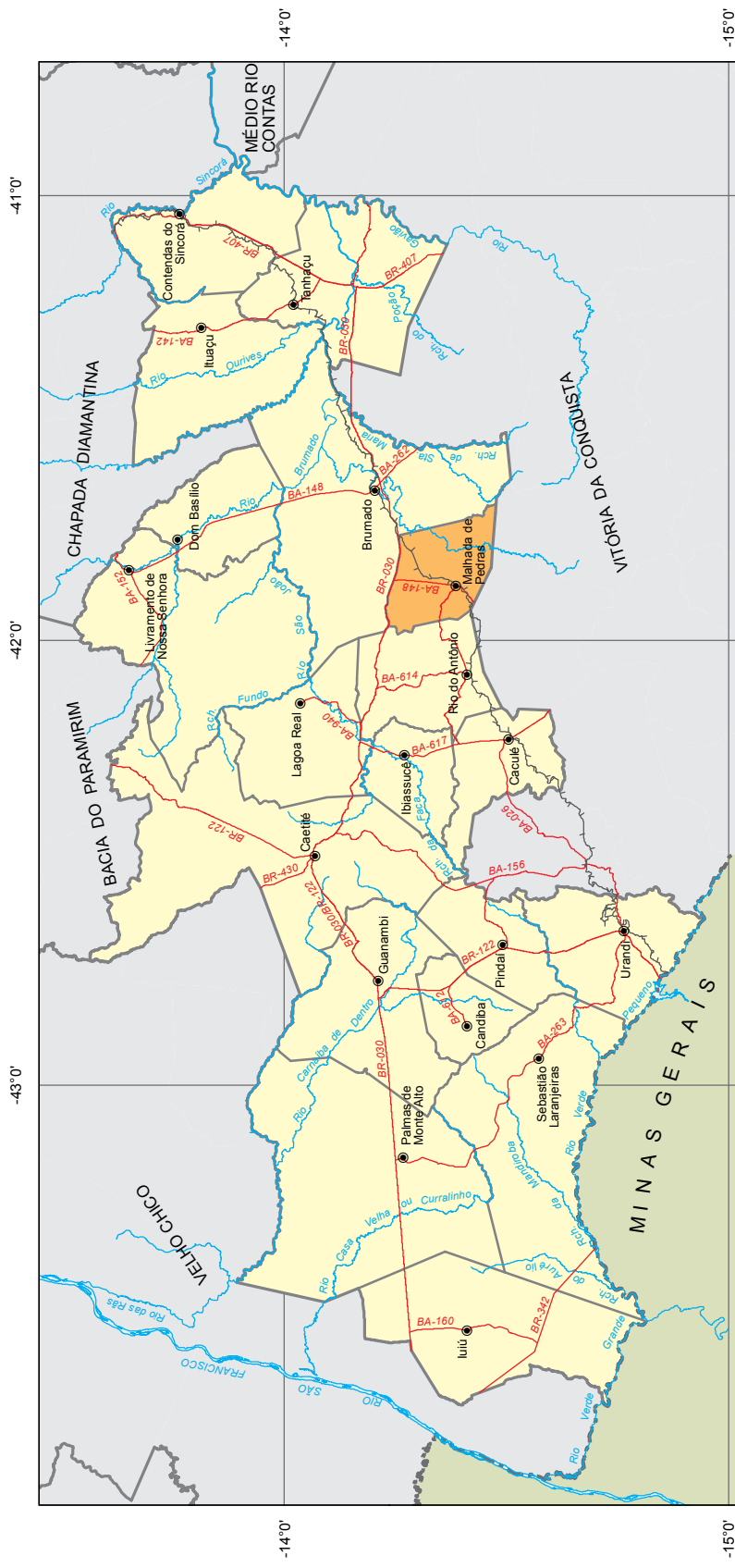

Fonte: Bahia (2012a), Bahia (2012b), SEI (2013).

Município em destaque

ESCALA 1:1.750.000

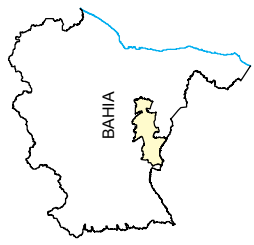



1 Informações Gerais

1.1 Regionalização

Mesorregião Geográfica: Centro Sul Baiano

Microrregião Geográfica: 27. Brumado

Região Econômica: 13. Serra Geral

Região Administrativa: 19. Brumado

Eixo de Desenvolvimento: Planalto Central

Território de Identidade: 13. Sertão Produtivo

Incluído na Região Semiárida

1.2 Legislação Político/Administrativa

Lei de Criação: nº 1.710 de 12/07/1962. Publicada no DOE de 14/07/1962

Lei Vigente: nº 12.608 de 27/12/2012. Publicada no DOE de 28/12/2012

Outras Leis de Referência: Guajeru nº 12.564 de 10/01/2012. Publicada no DO de 11/01/2012; Presidente Jânio Quadros nº 12.564 de 10/01/2012. Publicada no DO de 11/01/2012; Brumado nº 12.608 de 27/12/2012. Publicada no DOE de 28/12/2012; e Rio do Antônio nº 12.608 de 27/12/2012. Publicada no DOE de 28/12/2012

Município de Origem: Carinhanha

Distritos: Malhada de Pedras (sede)

Limites Intermunicipais: Brumado, Guajeru, Presidente Jânio Quadros e Rio do Antônio

2 Informações Geográficas

2.1 Indicadores Geográficos

2.1.1 Área, coordenadas geográficas, altitude e distância da capital

Área (Km ²)	Coordenadas Geográficas		Altitude (m)	Distância da Capital (Km)
	Latitude Sul	Longitude Oeste		
529,0	-14°23'17"	41°52'45"	515	571

Fontes: IBGE (2010), Derba (2007).

Nota: Os dados de área não foram atualizados com a poligonal atual, redefinida a partir da Lei nº 12.057, de 11 de janeiro de 2011. O cálculo das áreas dos municípios é de responsabilidade do IBGE, conforme legislação em vigor.

2.2 Recursos Naturais

2.2.1 Clima

Tipo Climático: **Semiárido**

Temperatura média anual (°C): **24,0**

Período chuvoso: **novembro a março**

Pluviosidade anual (mm): **660,2**

2.2.2 Solo

Latossolos e Luvisolos

2.2.3 Vegetação

Caatinga Arbórea Aberta, sem palmeiras e Caatinga Arbórea Aberta, com palmeiras

2.2.4 Geomorfologia

Patamares do Médio Rio de Contas

2.2.5 Geologia

Anfibolitos, Biotita-Gnaisses, Rochas e Depósitos Eluvionares e Coluvionares

2.2.6 Ocorrências minerais

Argila

2.2.7 Hidrografia

Bacia hidrográfica: **Bacia do Rio de Contas**

Rio(s) principal(is): **Rio do Antônio, Riacho da Caveira, Riacho da Salina e Riacho do Baixão**

Áreas irrigadas: -

Espelhos d'água: -

2.3 Área Especial

2.3.1 Unidades de conservação -

2.3.2 Projetos de assentamento de reforma agrária -

2.3.3 Projetos cédula da terra -

2.3.4 Projetos crédito fundiário e combate à pobreza rural -



3 Características Demográficas e Sociais

3.1 Demografia

3.1.1 População, área e densidade demográfica do município de Malhada de Pedras, no estado da Bahia 2000/2010

Ano	População	Área (km ²)	Densidade Demográfica (hab/km ²)
2000	8.426	479,39	17,58
2010	8.468	529,00	16,01

Fonte: IBGE-Censo Demográfico.

3.1.2 População, por situação de domicílio, no município de Malhada de Pedras, no estado da Bahia – 2010

Situação de Domicílio	População
Total	8.468
Urbana	3.234
Rural	5.234

Fonte: IBGE-Censo Demográfico.

3.1.3 População, por sexo, no município de Malhada de Pedras, no estado da Bahia – 2010

Sexo	População
Total	8.468
Homens	4.322
Mulheres	4.146

Fonte: IBGE-Censo Demográfico.

3.1.4 Domicílios, por espécie, no município de Malhada de Pedras, no estado da Bahia – 2010

Espécie	Domicílios
Total geral	2.837
Particulares	2.835
Ocupados	2.366
Não ocupados	469
Fechado	-
Uso ocasional	171
Vago	298
Coletivos	2
Com morador	1
Sem morador	1

Fonte: IBGE-Censo Demográfico.

3.2 Pessoal Ocupado

3.2.1 Pessoal ocupado no mercado formal de trabalho, por setor de atividade econômica, no município de Malhada de Pedras, no estado da Bahia – 2007-2010

Setor de Atividade	2007	2008	2009	2010
Extrativa mineral	-	-	-	-
Indústria de transformação	120	21	46	98
Serviços industriais de utilidade pública	-	-	-	-
Construção civil	-	-	1	5
Comércio	34	56	33	38
Serviços	8	19	21	23
Administração pública	361	626	231	299
Agropecuária, extrativa vegetal, caça e pesca	7	70	12	8

Fonte: Ministério do Trabalho-RAIS.

3.2.2 Grau de instrução do pessoal ocupado no mercado formal de trabalho, no município de Malhada de Pedras, no estado da Bahia – 2007-2010

Grau de Instrução	2007	2008	2009	2010
Analfabeto	8	9	4	4
Até o 5º ano incompleto do ensino fundamental	48	54	18	35
5º ano completo do ensino fundamental	79	64	24	30
Do 6º ao 9º ano incompleto do ensino fundamental	57	65	39	94
Ensino fundamental completo	41	52	28	42
Ensino médio incompleto	14	16	19	23
Ensino médio completo	234	207	162	192
Educação superior incompleta	30	40	19	22
Educação superior completa	19	28	31	29
Mestrado completo	-	-	-	-
Doutorado completo	-	-	-	-

Fonte: Ministério do Trabalho-RAIS.

3.3 Educação

3.3.1 Educação infantil

3.3.1.1 Estabelecimentos com educação infantil, por localização e dependência administrativa, no município de Malhada de Pedras, no estado da Bahia – 2007-2010

Ano	Estabelecimentos								
	Total	Urbana				Rural			
		Federal	Estadual	Municipal	Privada	Federal	Estadual	Municipal	Privada
2007	23	-	-	2	-	-	-	21	-
2008	22	-	-	3	-	-	-	19	-
2009	20	-	-	2	-	-	-	18	-
2010	12	-	-	3	-	-	-	9	-

Fontes: SEC, MEC/Inep.



3.3.1.2 Matrícula inicial na educação infantil, por localização e dependência administrativa, no município de Malhada de Pedras, no estado da Bahia – 2007-2010

Ano	Matrícula Inicial								
	Total	Urbana				Rural			
		Federal	Estadual	Municipal	Privada	Federal	Estadual	Municipal	Privada
2007	332	-	-	227	-	-	-	105	-
2008	318	-	-	236	-	-	-	82	-
2009	318	-	-	219	-	-	-	99	-
2010	344	-	-	264	-	-	-	80	-

Fontes: SEC, MEC/Inep.

Nota: O mesmo aluno pode ter mais de uma matrícula.

3.3.1.3 Funções docentes na educação infantil, por localização e dependência administrativa, no município de Malhada de Pedras, no estado da Bahia – 2007-2010

Ano	Funções Docentes								
	Total	Urbana				Rural			
		Federal	Estadual	Municipal	Privada	Federal	Estadual	Municipal	Privada
2007	32	-	-	11	-	-	-	21	-
2008	10	-	-	10	-	-	-	-	-
2009	7	-	-	7	-	-	-	-	-
2010	13	-	-	11	-	-	-	2	-

Fontes: SEC, MEC/Inep.

Nota: Em função docente está contabilizada a atuação do professor em cada etapa de ensino, que pode ocorrer em mais de uma unidade escolar, em mais de uma dependência administrativa e em mais de uma localização ou município.

3.3.2 Ensino fundamental

3.3.2.1 Estabelecimentos com ensino fundamental, por localização e dependência administrativa, no município de Malhada de Pedras, no estado da Bahia – 2007-2010

Ano	Estabelecimentos								
	Total	Urbana				Rural			
		Federal	Estadual	Municipal	Privada	Federal	Estadual	Municipal	Privada
2007	24	-	-	2	-	-	-	22	-
2008	21	-	-	2	-	-	-	19	-
2009	24	-	-	3	-	-	-	21	-
2010	14	-	-	3	-	-	-	11	-

Fontes: SEC, MEC/Inep.

3.3.2.2 Matrícula inicial no ensino fundamental, por localização e dependência administrativa, no município de Malhada de Pedras, no estado da Bahia – 2007-2010

Ano	Matrícula Inicial								
	Total	Urbana				Rural			
		Federal	Estadual	Municipal	Privada	Federal	Estadual	Municipal	Privada
2007	1.508	-	-	1.063	-	-	-	445	-
2008	1.447	-	-	1.111	-	-	-	336	-
2009	1.330	-	-	926	-	-	-	404	-
2010	1.337	-	-	999	-	-	-	338	-

Fontes: SEC, MEC/Inep.

Nota: O mesmo aluno pode ter mais de uma matrícula.

3.3.2.3 Funções docentes no ensino fundamental, por localização e dependência administrativa, no município de Malhada de Pedras, no estado da Bahia – 2007-2010

Ano	Funções Docentes								
	Total	Urbana				Rural			
		Federal	Estadual	Municipal	Privada	Federal	Estadual	Municipal	Privada
2007	80	-	-	50	-	-	-	30	-
2008	80	-	-	57	-	-	-	23	-
2009	79	-	-	50	-	-	-	29	-
2010	70	-	-	51	-	-	-	19	-

Fontes: SEC, MEC/Inep.

Nota: Em função docente está contabilizada a atuação do professor em cada etapa de ensino, que pode ocorrer em mais de uma unidade escolar, em mais de uma dependência administrativa e em mais de uma localização ou município.

3.3.3 Ensino médio

3.3.3.1 Estabelecimentos com ensino médio, por localização e dependência administrativa, no município de Malhada de Pedras, no estado da Bahia – 2007-2010

Ano	Estabelecimentos								
	Total	Urbana				Rural			
		Federal	Estadual	Municipal	Privada	Federal	Estadual	Municipal	Privada
2007	1	-	1	-	-	-	-	-	-
2008	1	-	1	-	-	-	-	-	-
2009	1	-	1	-	-	-	-	-	-
2010	1	-	1	-	-	-	-	-	-

Fontes: SEC, MEC/Inep.

3.3.3.2 Matrícula inicial no ensino médio, por localização e dependência administrativa, no município de Malhada de Pedras, no estado da Bahia – 2007-2010

Ano	Matrícula Inicial								
	Total	Urbana				Rural			
		Federal	Estadual	Municipal	Privada	Federal	Estadual	Municipal	Privada
2007	284	-	284	-	-	-	-	-	-
2008	376	-	376	-	-	-	-	-	-
2009	382	-	382	-	-	-	-	-	-
2010	416	-	416	-	-	-	-	-	-

Fontes: SEC, MEC/Inep.

Nota: O mesmo aluno pode ter mais de uma matrícula.

3.3.3.3 Funções docentes no ensino médio, por localização e dependência administrativa, no município de Malhada de Pedras, no estado da Bahia – 2007-2010

Ano	Funções Docentes								
	Total	Urbana				Rural			
		Federal	Estadual	Municipal	Privada	Federal	Estadual	Municipal	Privada
2007	9	-	9	-	-	-	-	-	-
2008	13	-	13	-	-	-	-	-	-
2009	13	-	13	-	-	-	-	-	-
2010	14	-	14	-	-	-	-	-	-

Fontes: SEC, MEC/Inep.

Nota: Em função docente está contabilizada a atuação do professor em cada etapa de ensino, que pode ocorrer em mais de uma unidade escolar, em mais de uma dependência administrativa e em mais de uma localização ou município.



3.3.4 Educação de jovens e adultos

3.3.4.1 Estabelecimentos com educação de jovens e adultos, por localização e dependência administrativa, no município de Malhada de Pedras, no estado da Bahia – 2007-2010

Ano	Estabelecimentos								
	Total	Urbana				Rural			
		Federal	Estadual	Municipal	Privada	Federal	Estadual	Municipal	Privada
2007	17	-	-	4	-	-	-	13	-
2008	5	-	-	2	-	-	-	3	-
2009	1	-	-	1	-	-	-	-	-
2010	1	-	-	1	-	-	-	-	-

Fontes: SEC, MEC/Inep.

3.3.4.2 Matrícula inicial na educação de jovens e adultos, por localização e dependência administrativa, no município de Malhada de Pedras, no estado da Bahia – 2007-2010

Ano	Matrícula Inicial								
	Total	Urbana				Rural			
		Federal	Estadual	Municipal	Privada	Federal	Estadual	Municipal	Privada
2007	500	-	-	254	-	-	-	246	-
2008	411	-	-	345	-	-	-	66	-
2009	233	-	-	233	-	-	-	-	-
2010	113	-	-	113	-	-	-	-	-

Fontes: SEC, MEC/Inep.

Nota: O mesmo aluno pode ter mais de uma matrícula.

3.3.4.3 Funções docentes na educação de jovens e adultos, por localização e dependência administrativa, no município de Malhada de Pedras, no estado da Bahia – 2007-2010

Ano	Funções Docentes								
	Total	Urbana				Rural			
		Federal	Estadual	Municipal	Privada	Federal	Estadual	Municipal	Privada
2007	40	-	-	27	-	-	-	13	-
2008	37	-	-	34	-	-	-	3	-
2009	19	-	-	19	-	-	-	-	-
2010	18	-	-	18	-	-	-	-	-

Fontes: SEC, MEC/Inep.

Nota: Em função docente está contabilizada a atuação do professor em cada etapa de ensino, que pode ocorrer em mais de uma unidade escolar, em mais de uma dependência administrativa e em mais de uma localização ou município.

3.3.5 Educação Superior

3.3.5.1 Instituições de educação superior, segundo a dependência administrativa, no município de Malhada de Pedras, no estado da Bahia – 2007-2010

Ano	Total	Instituições			
		Federal	Estadual	Municipal	Privada
2007	-	-	-	-	-
2008	-	-	-	-	-
2009	-	-	-	-	-
2010	-	-	-	-	-

Fonte: MEC/Inep.

3.3.5.2 Matrícula na educação superior, segundo a dependência administrativa, no município de Malhada de Pedras, no estado da Bahia – 2007-2010

Ano	Total	Matrícula			
		Federal	Estadual	Municipal	Privada
2007	-	-	-	-	-
2008	-	-	-	-	-
2009	-	-	-	-	-
2010	-	-	-	-	-

Fonte: MEC/Inep.

Nota: A partir de 2008 inclui os cursos de graduação à distância.

3.3.5.3 Concluintes da educação superior, segundo a dependência administrativa, no município de Malhada de Pedras, no estado da Bahia – 2007-2010

Ano	Total	Concluintes			
		Federal	Estadual	Municipal	Privada
2007	-	-	-	-	-
2008	-	-	-	-	-
2009	-	-	-	-	-
2010	-	-	-	-	-

Fonte: MEC/Inep.

Nota: A partir de 2008 inclui os cursos de graduação à distância.

3.4 Saúde
3.4.1 Hospitais conveniados com o SUS, segundo a esfera administrativa e leitos, no município de Malhada de Pedras, no estado da Bahia – 2007-2010

Ano	Hospitais Segundo Esfera Administrativa					Leitos	
	Total	Federal	Estadual	Municipal	Privada	Existentes	SUS
2007	-	-	-	-	-	-	-
2008	-	-	-	-	-	-	-
2009	-	-	-	-	-	-	-
2010	-	-	-	-	-	-	-

Fontes: Datasus-CNES, Sesab/Suvisa/DIS.



3.4.2 Servidores estaduais da área de saúde, segundo o tipo de ocupação, no município de Malhada de Pedras, no estado da Bahia – 2007-2010

Tipo de Ocupação	2007	2008	2009	2010
Total	2	2	2	3
Agente serviços de saúde	1	1	1	1
Assistente social	-	-	-	-
Atendente de enfermagem	-	-	-	-
Atendente rural	-	-	-	1
Auxiliar de enfermagem	1	1	1	1
Auxiliar serviços de saúde/Atendente rural	-	-	-	-
Enfermeiro	-	-	-	-
Farmacêutico	-	-	-	-
Fisioterapeuta	-	-	-	-
Médico	-	-	-	-
Nutricionista	-	-	-	-
Odontólogo	-	-	-	-
Técnico em patologia clínica	-	-	-	-
Técnico em radiologia	-	-	-	-
Outras ocupações	-	-	-	-

Fonte: Sesab.

3.4.3 Óbitos, por grupo de causas, no município de Malhada de Pedras, no estado da Bahia – 2007-2010

Grupo de Causas	2007	2008	2009	2010
Total	32	40	32	38
Algumas afecções originadas no período perinatal	1	1	2	1
Algumas doenças infecciosas e parasitárias	-	2	2	2
Causas externas de morbidade e mortalidade	4	4	1	3
Doenças da pele e tecido subcutâneo	-	-	-	-
Doenças do aparelho circulatório	11	11	14	11
Doenças do aparelho digestivo	-	1	1	-
Doenças do aparelho geniturinário	1	-	-	-
Doenças do aparelho respiratório	2	2	4	1
Doenças do olho e anexos	-	-	-	-
Doenças do ouvido e da apófise mastóide	-	-	-	-
Doenças do sangue e dos órgãos hematopoéticos e alguns transtornos imunitários	1	-	-	3
Doenças do sistema nervoso	2	1	1	1
Doenças do sistema osteomuscular e do tecido conjuntivo	-	-	-	-
Doenças endócrinas, nutricionais e metabólicas	1	3	1	3
Gravidez, parto e puerpério	-	-	-	-
Malformações congênitas, deformidades e anomalias cromossômicas	-	-	-	-
Neoplasias (tumores)	5	9	2	4
Síntomas, sinais e achados anormais de exames clínicos e de laboratório não classificados em outro item (causas mal definidas)	1	5	4	9
Transtornos mentais e comportamentais	3	1	-	-

Fontes: Sesab/Suvisa/DIS, MS-SIM.

3.4.4 Óbitos, por faixa etária, no município de Malhada de Pedras, no estado da Bahia – 2007-2010

Ano	Faixa Etária						
	Total	< 1 Ano	1 a 4	5 a 14	15 a 49	≥ 50 anos	Idade Ignorada
2007	32	1	1	-	6	24	-
2008	40	1	-	1	5	32	1
2009	32	2	-	-	2	28	-
2010	38	1	-	-	5	32	-

Fontes: Sesab/Suvisa/DIS, MS-SIM.

3.4.5 Casos de algumas doenças transmissíveis, de notificação obrigatória, independentes de confirmação, no município de Malhada de Pedras, no estado da Bahia – 2007-2010

Doenças Transmissíveis	2007	2008	2009	2010
Total	11	1	5	11
Chagas aguda	-	-	-	-
Coqueluche	-	-	-	-
Dengue	-	-	3	5
Difteria	-	-
Doenças exantemáticas ⁽¹⁾	-	-
Esquistossomose ⁽²⁾	-	-	-	-
Febre tifóide	-	-	-	-
Hanseníase ⁽³⁾	1	-	-	2
Hepatite viral	9	-	-	1
Leishmaniose tegumentar ⁽³⁾	-	-	-	-
Leishmaniose visceral	-	-	-	-
Leptospirose	-	-	-	-
Malária	-	-	-	-
Meningites	1	-	1	3
Paralisia flácida	-	-	-	-
Tétano acidental	-	-	-	-
Tétano neonatal	-	-	-	-
Tuberculose extra-pulmonar	-	-	-	-
Tuberculose pulmonar	-	1	1	-

Fontes: Sesab/Suvisa/DIS, MS-Sinan.

Nota: Para 2007, dados processados em 02-04-2009; para 2008, em 20-11-2009, para 2009, em 06-08-2010 e para 2010, em 26.01.2012.

(1) Casos suspeitos de sarampo e rubéola sem confirmação.

(2) Casos confirmados.

(3) Casos notificados em área não endêmica.

3.4.6 Casos de algumas doenças sexualmente transmissíveis, de notificação obrigatória, independentes de confirmação, no município de Malhada de Pedras, no estado da Bahia – 2007-2010

Ano	Aids ⁽¹⁾	Condiloma Acuminado	Herpes Genital	Sífilis		
				Congênita	Em Adulto	Gestante
2007	-	-	-	-	-	-
2008	-	-	-	-	-	-
2009	-	-	-	-	-	-
2010	-	-	-	-	-	1

Fontes: Sesab/Suvisa/DIS, MS-Sinan.

Nota: Para 2007, dados processados em 02-04-2009; para 2008, em 20-11-2009, para 2009, em 06-08-2010 e para 2010, em 26.01.2012.

(1) Casos confirmados.



3.5 Índice de Desenvolvimento Social

3.5.1 Índice de Desenvolvimento Social, segundo seus componentes, no município de Malhada de Pedras, no estado da Bahia – 2002, 2004, 2006

Ano	INS	Classificação ⁽¹⁾	INE	Classificação ⁽¹⁾	ISB	Classificação ⁽¹⁾	IRMCH	Classificação ⁽¹⁾	IDS	Classificação ⁽¹⁾
2002	4.925,81	397º	4.942,90	362º	4.925,12	339º	4.960,77	247º	4.938,63	376º
2004	4.974,72	291º	4.957,96	322º	4.918,02	355º	4.960,77	247º	4.952,82	346º
2006	5.015,29	149º	4.924,45	378º	4.921,42	349º	4.960,77	247º	4.955,34	347º

Fonte: SEI.

Notas: INS – Índice do Nível de Saúde.

INE – Índice do Nível de Educação.

ISB – Índice dos Serviços Básicos.

IRMCH – Índice de Renda Média dos Chefes de Família.

IDS – Índice de Desenvolvimento Social.

(1) Posição em relação aos demais municípios do Estado.

3.5.2 Situação do Programa Bolsa Família no município de Malhada de Pedras, no estado da Bahia – 2010/2012

Dados Gerais	Quantidade	Período
População total do município	8.468	2010
Total de famílias cadastradas ⁽¹⁾	2.020	ago/2012
Número de famílias beneficiárias do Programa Bolsa Família	1.318	out/2012

Fonte: MDS, IBGE.

(1) O total de famílias cadastradas poderá, conforme a legislação do CadÚnico, incluir famílias que tenham renda familiar per capita maior que meio salário mínimo. Isso explica a possível diferença de valores entre o total de famílias cadastradas.

4 Transporte

4.1 Veículos registrados, por tipo, no município de Malhada de Pedras, no estado da Bahia 2008-2011

Ano	Automóvel	Caminhão	Camioneta	Micro-ônibus	Moto	Ônibus	Outros
2008	178	57	81	20	412	18	14
2009	199	66	91	34	495	27	16
2010	257	72	99	39	562	28	24
2011	298	89	113	39	631	28	26

Fonte: Detran.

5 Serviços Básicos

5.1 Energia Elétrica

5.1.1 Consumidores de energia elétrica, por classe, no município de Malhada de Pedras, no estado da Bahia 2008-2011

Ano	Residencial	Industrial	Comercial	Rural	Serviços e Poderes Públicos	Outros ⁽¹⁾	Total
2008	1.604	16	111	420	107	-	2.258
2009	1.852	15	117	420	113	-	2.517
2010	2.055	16	133	441	129	-	2.774
2011	2.092	16	133	499	136	-	2.876

Fonte: Coelba.

(1) Consumidores próprios dos sistemas Coelba.

5.1.2 Consumo de energia elétrica, por classe, no município de Malhada de Pedras, no estado da Bahia 2008-2011

(KWh)

Ano	Residencial	Industrial	Comercial	Rural	Serviços e Poderes Públicos	Outros ⁽¹⁾	Total
2008	1.187.300	558.365	91.485	318.711	685.169	-	2.841.030
2009	1.373.220	664.610	230.248	360.838	839.458	-	3.468.374
2010	1.637.875	761.750	263.299	433.718	823.021	-	3.919.663
2011	1.727.665	822.722	274.285	448.740	764.536	-	4.037.948

Fonte: Coelba.

(1) Consumo próprio dos sistemas Coelba.

5.2 Abastecimento d'Água

5.2.1 Ligações, economias e volume de água faturado no município de Malhada de Pedras, no estado da Bahia – 2007-2010

Ano	Ligações	Economias	Volume (m ³)
2007	954	966	147.788
2008	984	997	150.136
2009	1.035	1.049	149.152
2010	1.073	1.088	156.295

Fonte: Embasa.

5.3 Correios

5.3.1 Agências de correios e unidades operacionais de atendimento no município de Malhada de Pedras, no estado da Bahia – 2007-2010

Ano	Total	Agência de Correio	Agência de Correio Comunitária	Agência de Correio Franqueada	Caixa de Coleta	Posto de Venda de Selo	Outros
2007	2	1	-	-	1	-	-
2008	2	1	-	-	1	-	-
2009	2	1	-	-	1	-	-
2010	2	1	-	-	1	-	-

Fonte: EBCT.



5.4 Bancos

5.4.1 Distribuição de agências bancárias no município de Malhada de Pedras, no estado da Bahia – 2007-2010

Ano	Natureza Administrativa	
	Federal	Particular
2007	-	1
2008	-	1
2009	-	1
2010	-	1

Fonte: Banco Central.

6 Informações Econômicas

6.1 Agropecuária

6.1.1 Produção, área colhida e rendimento médio dos principais produtos agrícolas no município de Malhada de Pedras, no estado da Bahia – 2007-2010

Produtos	2007			2008			2009			2010		
	Produção (t)	Área Colhida (ha)	Rendimento Médio (kg/ha)	Produção (t)	Área Colhida (ha)	Rendimento Médio (kg/ha)	Produção (t)	Área Colhida (ha)	Rendimento Médio (kg/ha)	Produção (t)	Área Colhida (ha)	Rendimento Médio (kg/ha)
Algodão herbáceo (em caroço)	350	210	600	120	126	1.050	50	12	240	50	60	1.200
Feijão (em grão)	450	202	449	600	195	325	800	240	300	-	-	-
Mamona (baga)	100	45	450	130	110	846	150	120	800	106	106	1.000
Mandioca	150	1.500	10.000	200	2.000	10.000	250	3.000	12.000	270	3.240	12.000
Melancia	200	3.000	15.000	300	4.500	15.000	330	4.455	13.500	330	4.620	14.000
Milho (em grão)	-	-	-	100	36	360	500	60	120	-	-	-

Fonte: IBGE-PAM.

6.1.2 Efetivo dos principais rebanhos no município de Malhada de Pedras, no estado da Bahia – 2007-2010

Tipo de Rebanho	Efetivo (cabeças)			
	2007	2008	2009	2010
Asininos	96	71	52	62
Bovinos	7.039	7.313	9.900	10.428
Caprinos	7.672	8.132	8.313	9.875
Equinos	1.945	2.042	2.121	2.351
Galinhas	15.948	16.585	17.248	16.542
Galos, frangas, frangos e pintos	21.483	22.342	23.101	22.548
Muares	224	231	247	278
Ovinos	3.814	4.028	4.189	4.750
Suínos	8.003	8.331	8.614	11.155

Fonte: IBGE-PPM.

6.1.3 Produção dos principais produtos de origem animal no município de Malhada de Pedras, no estado da Bahia – 2007-2010

Produto	2007	2008	2009	2010
Leite (mil litros)	1.045	1.048	1.210	1.425
Ovos de Galinha (mil dúzias)	57	58	60	103

Fonte: IBGE-PPM.

6.1.4 Financiamentos concedidos a produtores e cooperativas, por atividade e finalidade, no município de Malhada de Pedras, no estado da Bahia – 2008-2011

Ano/Atividade	Custeio		Investimento		Comercialização		Total	
	Contrato	Valor (R\$ 1,00)	Contrato	Valor (R\$ 1,00)	Contrato	Valor (R\$1,00)	Contrato	Valor (R\$ 1,00)
2008								
Agrícola	1	2.359,04	-	-	-	-	1	2.359,04
Pecuária	62	218.543,92	126	229.991,54	-	-	188	448.535,46
2009								
Agrícola	1	2.359,04	1	2.000,00	-	-	2	4.359,04
Pecuária	60	201.184,88	204	277.625,07	-	-	264	478.809,95
2010								
Agrícola	-	-	6	6.700,00	-	-	6	6.700,00
Pecuária	53	209.090,10	231	419.494,48	-	-	284	628.584,58
2011								
Agrícola	-	-	9	10.263,00	-	-	9	10.263,00
Pecuária	34	123.588,57	297	605.042,80	-	-	331	728.631,37

Fonte: Banco Central.

6.2 PIB Municipal

6.2.1 Valor Adicionado, PIB e PIB per capita a preços correntes no município de Malhada de Pedras, no estado da Bahia – 2006-2009

Ano	Valor Adicionado (R\$ milhões)			Valor Adicionado APU ⁽²⁾ (R\$ milhões)	Impostos Sobre Produtos (R\$ milhões)	PIB (R\$ milhões)	PIB Per Capita (R\$ 1,00)
	Agropecuária	Indústria	Serviços ⁽¹⁾				
2006	1,90	2,18	13,91	8,97	0,84	18,83	2.031,50
2007	2,46	2,13	15,29	9,63	0,77	20,65	2.711,79
2008	2,95	2,13	16,19	10,09	0,71	21,98	2.835,44
2009 ⁽³⁾	3,94	2,53	18,97	11,63	0,81	26,24	3.418,09

Fontes: SEI, IBGE.

(1) Inclui APU.

(2) Administração Pública (atividades governamentais).

(3) Dados sujeitos a retificações.

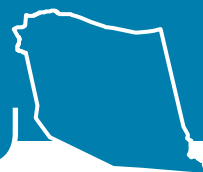

6.3 Finanças Públicas

6.3.1 Arrecadação municipal, estadual e transferências constitucionais no município de Malhada de Pedras, no estado da Bahia – 2007-2010

(R\$1,00)

Ano	Municipal ⁽¹⁾			Estadual				Transferências	
	IPTU	ISS	Total	ICMS	IPVA	ITD	Total	Estado	União
2007	-	-	0,00	55.229,21	62.285,98	0,00	117.515,19	771.432,59	4.356.626,70
2008	2.943,68	82.267,03	85.210,71	45.830,64	76.120,89	0,00	121.951,53	901.947,61	3.969.558,60
2009	12.441,05	97.500,06	109.941,11	45.639,29	87.193,01	0,00	132.832,30	877.168,51	3.707.825,44
2010	1.736,14	143.068,33	144.804,47	78.647,50	113.385,02	-	192.032,52	1.062.177,24	3.980.588,79

Fontes: STN, Sefaz-BA.

(1) Dados do Finanças do Brasil-Finbra.

6.4 Índice de Desenvolvimento Econômico

6.4.1 Índice de Desenvolvimento Econômico, segundo seus componentes, no município de Malhada de Pedras, no estado da Bahia – 2002, 2004, 2006

Ano	INF	Classificação ⁽¹⁾	IQM	Classificação ⁽¹⁾	IPM	Classificação ⁽¹⁾	IDE	Classificação ⁽¹⁾
2002	4.988,28	261º	4.991,21	320º	4.982,81	385º	4.987,43	329º
2004	4.988,03	283º	4.991,10	274º	4.983,40	395º	4.987,51	319º
2006	4.996,07	187º	4.978,93	254º	4.984,16	389º	4.986,38	214º

Fonte: SEI.

Notas: INF – Índice de Infraestrutura.

IQM – Índice de Qualificação da Mão de Obra.

IPM – Índice do Produto Municipal.

IDE – Índice de Desenvolvimento Econômico.

(1) Posição em relação aos demais municípios do Estado.

7 Justiça Eleitoral

7.1 Eleitorado e abstenção nas eleições no município de Malhada de Pedras, no estado da Bahia – 2010

Especificação	Dados Gerais
Eleitorado	6.204
Abstenção - 1º turno %	17,26
Abstenção - 2º turno %	19,78

Fonte: TSE.

7.2 Resultado das eleições para presidente e governador no município de Malhada de Pedras, no estado da Bahia – 2010

Cargos/Partidos	Votos		Situação
	Nominais	% Votos Válidos	
Presidente - 2º turno			
PT	3.607	76,47	Eleito
PSDB	1.110	23,53	Não eleito
Governador - 1º turno			
PT	1.107	24,00	Eleito
DEM	1.461	31,67	Não eleito
Outros	2.045	44,33	Não eleito

Fonte: TSE.

7.3 Resultado das eleições para prefeito no município de Malhada de Pedras, no estado da Bahia – 2008

Cargo/Partidos	Votos		Situação
	Nominais	% Votos Válidos	
Prefeito - 1º turno			
PP	2.389	44,70	Não eleito
PMDB	2.955	55,30	Eleito

Fonte: TSE.

Palmas de Monte Alto



Foto: Lourival Custódio



Palmas de Monte Alto



1 Informações Gerais

1.1 Regionalização

Mesorregião Geográfica: Centro Sul Baiano

Microrregião Geográfica: 26. Guanambi

Região Econômica: 13. Serra Geral

Região Administrativa: 30. Guanambi

Eixo de Desenvolvimento: Planalto Central

Território de Identidade: 13. Sertão Produtivo

Incluído na Região Semiárida

1.2 Legislação Político/Administrativa

Lei de Criação: nº 124 de 19/05/1840

Lei Vigente: nº 12.608 de 27/12/2012. Publicada no DOE de 28/12/2012

Outras Leis de Referência: Igaporã nº 12.629 de 04/01/2013. Publicada no DOE de 05 e 06/01/2013; Malhada nº 12.629 de 04/01/2013. Publicada no DOE de 05 e 06/01/2013; Matina nº 12.629 de 04/01/2013. Publicada no DOE de 05 e 06/01/2013; Riacho de Santana nº 12.629 de 04/01/2013. Publicada no DOE de 05 e 06/01/2013; Guanambi nº 12.608 de 27/12/2012. Publicada no DOE de 28/12/2012; Iuiú nº 12.608 de 27/12/2012. Publicada no DOE de 28/12/2012; e Sebastião Laranjeiras nº 12.608 de 27/12/2012. Publicada no DOE de 28/12/2012

Município de Origem: Macaúbas

Distritos: Palmas de Monte Alto (sede), Espreado, Pinga Fogo e Rancho das Mães

Limites Intermunicipais: Guanambi, Igaporã, Iuiú, Malhada, Matina, Riacho de Santana e Sebastião Laranjeiras

2 Informações Geográficas

2.1 Indicadores Geográficos

2.1.1 Área, coordenadas geográficas, altitude e distância da capital

Área (Km²)	Coordenadas Geográficas		Altitude (m)	Distância da Capital (Km)
	Latitude Sul	Longitude Oeste		
2.524,9	-14°16'02"	43°09'43"	802	726

Fontes: IBGE (2010), Derba (2007).

Nota: Os dados de área não foram atualizados com a poligonal atual, redefinida a partir da Lei nº 12.057, de 11 de janeiro de 2011. O cálculo das áreas dos municípios é de responsabilidade do IBGE, conforme legislação em vigor.

2.2 Recursos Naturais

2.2.1 Clima

Tipo Climático: **Semiárido**

Temperatura média anual (°C): **23,9**

Período chuvoso: **novembro a março**

Pluviosidade anual (mm): **740,7**

2.2.2 Solo

Latossolos, Cambissolos, Planossolos, Alissolos e Neossolos

2.2.3 Vegetação

Ecótono Contato Caatinga-Floresta Estacional, Floresta Estacional Decidual Submontana e Cerrado Arbóreo Aberto, sem Floresta-de-Galeria

2.2.4 Geomorfologia

Depressão do São Francisco, Pediplano Sertanejo e Serras Centrais do Planalto do Espinhaço

2.2.5 Geologia

Ardósias, Arenitos, Argilitos, Calcários, Depósitos Eluvionares e Coluvionares, Dolomitos, Folhelhos, Granitos, Quartizitos, Rochas Básicas-Ultrabásicas, Sienitos e Siltitos

2.2.6 Ocorrências minerais

Rocha ornamental

2.2.7 Hidrografia

Bacia hidrográfica: **Bacia do Rio São Francisco**

Rio(s) principal(is): **Rio das Rãs, Rio Carnaíba de Dentro, Rio Casa Velha ou Curralinho, Rio do Espinho e Rio dos Campos**

Áreas irrigadas: -

Espelhos d'água: -

2.3 Área Especial

2.3.1 Unidades de conservação

Refúgio de Vida Silvestre Serra dos Montes Altos, Parque Estadual da Serra dos Montes Altos e RPPN Lagoa das Campinas

2.3.2 Projetos de assentamento de reforma agrária -

2.3.3 Projetos cédula da terra

Associação Comunitária Nova Esperança dos Sem Terra da Mangueira

2.3.4 Projetos crédito fundiário e combate à pobreza rural

Associação Comunitária de Produtores Rurais de Nova União e Associação dos Pequenos Produtores Rurais de Palmeira



3 Características Demográficas e Sociais

3.1 Demografia

3.1.1 População, área e densidade demográfica do município de Palmas de Monte Alto, no estado da Bahia 2000/2010

Ano	População	Área (km ²)	Densidade Demográfica (hab/km ²)
2000	20.099	2.789,42	7,21
2010	20.775	2.524,90	8,23

Fonte: IBGE-Censo Demográfico.

3.1.2 População, por situação de domicílio, no município de Palmas de Monte Alto, no estado da Bahia – 2010

Situação de Domicílio	População
Total	20.775
Urbana	9.832
Rural	10.943

Fonte: IBGE-Censo Demográfico.

3.1.3 População, por sexo, no município de Palmas de Monte Alto, no estado da Bahia – 2010

Sexo	População
Total	20.775
Homens	10.599
Mulheres	10.176

Fonte: IBGE-Censo Demográfico.

3.1.4 Domicílios, por espécie, no município de Palmas de Monte Alto, no estado da Bahia – 2010

Espécie	Domicílios
Total geral	7.542
Particulares	7.541
Ocupados	5.505
Não ocupados	2.036
Fechado	-
Uso ocasional	690
Vago	1.346
Coletivos	1
Com morador	1
Sem morador	-

Fonte: IBGE-Censo Demográfico.

3.2 Pessoal Ocupado

3.2.1 Pessoal ocupado no mercado formal de trabalho, por setor de atividade econômica, no município de Palmas de Monte Alto, no estado da Bahia – 2007-2010

Setor de Atividade	2007	2008	2009	2010
Extrativa mineral	8	-	-	-
Indústria de transformação	18	10	19	14
Serviços industriais de utilidade pública	-	-	-	-
Construção civil	-	1	-	7
Comércio	44	19	69	95
Serviços	16	28	24	28
Administração pública	719	372	762	660
Agropecuária, extrativa vegetal, caça e pesca	74	4	95	109

Fonte: Ministério do Trabalho-RAIS.

3.2.2 Grau de instrução do pessoal ocupado no mercado formal de trabalho, no município de Palmas de Monte Alto, no estado da Bahia – 2007-2010

Grau de Instrução	2007	2008	2009	2010
Analfabeto	12	10	9	10
Até o 5º ano incompleto do ensino fundamental	103	100	107	107
5º ano completo do ensino fundamental	110	97	105	98
Do 6º ao 9º ano incompleto do ensino fundamental	94	74	154	98
Ensino fundamental completo	40	39	34	47
Ensino médio incompleto	49	44	66	53
Ensino médio completo	307	277	321	341
Educação superior incompleta	78	75	76	73
Educação superior completa	84	76	94	84
Mestrado completo	2	-	3	2
Doutorado completo	-	-	-	-

Fonte: Ministério do Trabalho-RAIS.

3.3 Educação

3.3.1 Educação infantil

3.3.1.1 Estabelecimentos com educação infantil, por localização e dependência administrativa, no município de Palmas de Monte Alto, no estado da Bahia – 2007-2010

Ano	Estabelecimentos								
	Total	Urbana				Rural			
		Federal	Estadual	Municipal	Privada	Federal	Estadual	Municipal	Privada
2007	47	-	-	7	2	-	-	38	-
2008	50	-	-	7	2	-	-	41	-
2009	50	-	-	8	2	-	-	40	-
2010	46	-	-	8	-	-	-	38	-

Fontes: SEC, MEC/Inep.



3.3.1.2 Matrícula inicial na educação infantil, por localização e dependência administrativa, no município de Palmas de Monte Alto, no estado da Bahia – 2007-2010

Ano	Matrícula Inicial								
	Total	Urbana				Rural			
		Federal	Estadual	Municipal	Privada	Federal	Estadual	Municipal	Privada
2007	810	-	-	367	78	-	-	365	-
2008	810	-	-	363	61	-	-	386	-
2009	983	-	-	494	73	-	-	416	-
2010	738	-	-	410	-	-	-	328	-

Fontes: SEC, MEC/Inep.

Nota: O mesmo aluno pode ter mais de uma matrícula.

3.3.1.3 Funções docentes na educação infantil, por localização e dependência administrativa, no município de Palmas de Monte Alto, no estado da Bahia – 2007-2010

Ano	Funções Docentes								
	Total	Urbana				Rural			
		Federal	Estadual	Municipal	Privada	Federal	Estadual	Municipal	Privada
2007	77	-	-	18	5	-	-	54	-
2008	29	-	-	15	5	-	-	9	-
2009	49	-	-	32	4	-	-	13	-
2010	39	-	-	31	-	-	-	8	-

Fontes: SEC, MEC/Inep.

Nota: Em função docente está contabilizada a atuação do professor em cada etapa de ensino, que pode ocorrer em mais de uma unidade escolar, em mais de uma dependência administrativa e em mais de uma localização ou município.

3.3.2 Ensino fundamental

3.3.2.1 Estabelecimentos com ensino fundamental, por localização e dependência administrativa, no município de Palmas de Monte Alto, no estado da Bahia – 2007-2010

Ano	Estabelecimentos								
	Total	Urbana				Rural			
		Federal	Estadual	Municipal	Privada	Federal	Estadual	Municipal	Privada
2007	50	-	-	8	2	-	-	40	-
2008	49	-	-	8	2	-	-	39	-
2009	49	-	-	8	2	-	-	39	-
2010	49	-	-	8	-	-	-	41	-

Fontes: SEC, MEC/Inep.

3.3.2.2 Matrícula inicial no ensino fundamental, por localização e dependência administrativa, no município de Palmas de Monte Alto, no estado da Bahia – 2007-2010

Ano	Matrícula Inicial								
	Total	Urbana				Rural			
		Federal	Estadual	Municipal	Privada	Federal	Estadual	Municipal	Privada
2007	4.665	-	-	2.341	97	-	-	2.227	-
2008	4.406	-	-	2.209	132	-	-	2.065	-
2009	4.116	-	-	2.065	117	-	-	1.934	-
2010	3.932	-	-	2.087	-	-	-	1.845	-

Fontes: SEC, MEC/Inep.

Nota: O mesmo aluno pode ter mais de uma matrícula.

3.3.2.3 Funções docentes no ensino fundamental, por localização e dependência administrativa, no município de Palmas de Monte Alto, no estado da Bahia – 2007-2010

Ano	Funções Docentes								
	Total	Urbana				Rural			
		Federal	Estadual	Municipal	Privada	Federal	Estadual	Municipal	Privada
2007	225	-	-	104	7	-	-	114	-
2008	230	-	-	105	8	-	-	117	-
2009	200	-	-	89	9	-	-	102	-
2010	211	-	-	94	-	-	-	117	-

Fontes: SEC, MEC/Inep.

Nota: Em função docente está contabilizada a atuação do professor em cada etapa de ensino, que pode ocorrer em mais de uma unidade escolar, em mais de uma dependência administrativa e em mais de uma localização ou município.

3.3.3 Ensino médio

3.3.3.1 Estabelecimentos com ensino médio, por localização e dependência administrativa, no município de Palmas de Monte Alto, no estado da Bahia – 2007-2010

Ano	Estabelecimentos								
	Total	Urbana				Rural			
		Federal	Estadual	Municipal	Privada	Federal	Estadual	Municipal	Privada
2007	1	-	1	-	-	-	-	-	-
2008	1	-	1	-	-	-	-	-	-
2009	1	-	1	-	-	-	-	-	-
2010	1	-	1	-	-	-	-	-	-

Fontes: SEC, MEC/Inep.

3.3.3.2 Matrícula inicial no ensino médio, por localização e dependência administrativa, no município de Palmas de Monte Alto, no estado da Bahia – 2007-2010

Ano	Matrícula Inicial								
	Total	Urbana				Rural			
		Federal	Estadual	Municipal	Privada	Federal	Estadual	Municipal	Privada
2007	1.181	-	1.181	-	-	-	-	-	-
2008	947	-	947	-	-	-	-	-	-
2009	1.099	-	1.099	-	-	-	-	-	-
2010	967	-	967	-	-	-	-	-	-

Fontes: SEC, MEC/Inep.

Nota: O mesmo aluno pode ter mais de uma matrícula.

3.3.3.3 Funções docentes no ensino médio, por localização e dependência administrativa, no município de Palmas de Monte Alto, no estado da Bahia – 2007-2010

Ano	Funções Docentes								
	Total	Urbana				Rural			
		Federal	Estadual	Municipal	Privada	Federal	Estadual	Municipal	Privada
2007	39	-	39	-	-	-	-	-	-
2008	36	-	36	-	-	-	-	-	-
2009	35	-	35	-	-	-	-	-	-
2010	31	-	31	-	-	-	-	-	-

Fontes: SEC, MEC/Inep.

Nota: Em função docente está contabilizada a atuação do professor em cada etapa de ensino, que pode ocorrer em mais de uma unidade escolar, em mais de uma dependência administrativa e em mais de uma localização ou município.



3.3.4 Educação de jovens e adultos

3.3.4.1 Estabelecimentos com educação de jovens e adultos, por localização e dependência administrativa, no município de Palmas de Monte Alto, no estado da Bahia – 2007-2010

Ano	Estabelecimentos								
	Total	Urbana				Rural			
		Federal	Estadual	Municipal	Privada	Federal	Estadual	Municipal	Privada
2007	35	-	1	5	-	-	-	29	-
2008	44	-	1	4	-	-	-	39	-
2009	50	-	1	5	-	-	-	44	-
2010	47	-	1	5	-	-	-	41	-

Fontes: SEC, MEC/Inep.

3.3.4.2 Matrícula inicial na educação de jovens e adultos, por localização e dependência administrativa, no município de Palmas de Monte Alto, no estado da Bahia – 2007-2010

Ano	Matrícula Inicial								
	Total	Urbana				Rural			
		Federal	Estadual	Municipal	Privada	Federal	Estadual	Municipal	Privada
2007	1.263	-	56	499	-	-	-	708	-
2008	1.413	-	34	394	-	-	-	985	-
2009	1.692	-	75	507	-	-	-	1.110	-
2010	1.475	-	61	507	-	-	-	907	-

Fontes: SEC, MEC/Inep.

Nota: O mesmo aluno pode ter mais de uma matrícula.

3.3.4.3 Funções docentes na educação de jovens e adultos, por localização e dependência administrativa, no município de Palmas de Monte Alto, no estado da Bahia – 2007-2010

Ano	Funções Docentes								
	Total	Urbana				Rural			
		Federal	Estadual	Municipal	Privada	Federal	Estadual	Municipal	Privada
2007	61	-	4	26	-	-	-	31	-
2008	76	-	6	24	-	-	-	46	-
2009	84	-	5	25	-	-	-	54	-
2010	80	-	3	23	-	-	-	54	-

Fontes: SEC, MEC/Inep.

Nota: Em função docente está contabilizada a atuação do professor em cada etapa de ensino, que pode ocorrer em mais de uma unidade escolar, em mais de uma dependência administrativa e em mais de uma localização ou município.

3.3.5 Educação Superior

3.3.5.1 Instituições de educação superior, segundo a dependência administrativa, no município de Palmas de Monte Alto, no estado da Bahia – 2007-2010

Ano	Total	Instituições			
		Federal	Estadual	Municipal	Privada
2007	-	-	-	-	-
2008	-	-	-	-	-
2009	-	-	-	-	-
2010	-	-	-	-	-

Fonte: MEC/Inep.

3.3.5.2 Matrícula na educação superior, segundo a dependência administrativa, no município de Palmas de Monte Alto, no estado da Bahia – 2007-2010

Ano	Total	Matrícula			
		Federal	Estadual	Municipal	Privada
2007	-	-	-	-	-
2008	-	-	-	-	-
2009	-	-	-	-	-
2010	-	-	-	-	-

Fonte: MEC/Inep.

Nota: A partir de 2008 inclui os cursos de graduação à distância.

3.3.5.3 Concluintes da educação superior, segundo a dependência administrativa, no município de Palmas de Monte Alto, no estado da Bahia – 2007-2010

Ano	Total	Concluintes			
		Federal	Estadual	Municipal	Privada
2007	-	-	-	-	-
2008	-	-	-	-	-
2009	-	-	-	-	-
2010	-	-	-	-	-

Fonte: MEC/Inep.

Nota: A partir de 2008 inclui os cursos de graduação à distância.

3.4 Saúde
3.4.1 Hospitais conveniados com o SUS, segundo a esfera administrativa e leitos, no município de Palmas de Monte Alto, no estado da Bahia – 2007-2010

Ano	Hospitais Segundo Esfera Administrativa					Leitos	
	Total	Federal	Estadual	Municipal	Privada	Existentes	SUS
2007	2	-	-	2	-	90	90
2008	2	-	-	2	-	108	108
2009	1	-	-	1	-	50	50
2010	1	-	-	1	-	50	50

Fontes: Datasus-CNES, Sesab/Suvisa/DIS.



3.4.2 Servidores estaduais da área de saúde, segundo o tipo de ocupação, no município de Palmas de Monte Alto, no estado da Bahia – 2007-2010

Tipo de Ocupação	2007	2008	2009	2010
Total	8	9	9	9
Agente serviços de saúde	1	1	1	1
Assistente social	-	-	-	-
Atendente de enfermagem	-	-	-	-
Atendente rural	-	-	-	-
Auxiliar de enfermagem	5	5	5	4
Auxiliar serviços de saúde/Atendente rural	1	1	1	1
Enfermeiro	-	-	-	1
Farmacêutico	-	-	-	-
Fisioterapeuta	-	-	-	-
Médico	-	-	-	-
Nutricionista	-	-	-	-
Odontólogo	-	-	-	-
Técnico em patologia clínica	-	-	-	-
Técnico em radiologia	-	-	-	-
Outras ocupações	1	2	2	2

Fonte: Sesab.

3.4.3 Óbitos, por grupo de causas, no município de Palmas de Monte Alto, no estado da Bahia – 2007-2010

Grupo de Causas	2007	2008	2009	2010
Total	76	57	73	77
Algumas afecções originadas no período perinatal	2	5	6	4
Algumas doenças infecciosas e parasitárias	10	3	6	6
Causas externas de morbidade e mortalidade	5	4	13	18
Doenças da pele e tecido subcutâneo	1	-	-	1
Doenças do aparelho circulatório	18	14	21	18
Doenças do aparelho digestivo	2	4	5	4
Doenças do aparelho geniturinário	2	-	-	1
Doenças do aparelho respiratório	8	1	6	5
Doenças do olho e anexos	-	-	-	-
Doenças do ouvido e da apófise mastóide	-	-	-	-
Doenças do sangue e dos órgãos hematopoéticos e alguns transtornos imunitários	1	1	2	-
Doenças do sistema nervoso	2	2	1	1
Doenças do sistema osteomuscular e do tecido conjuntivo	1	-	-	-
Doenças endócrinas, nutricionais e metabólicas	8	4	2	3
Gravidez, parto e puerpério	-	1	1	-
Malformações congênitas, deformidades e anomalias cromossômicas	3	1	3	1
Neoplasias (tumores)	8	12	5	10
Síntomas, sinais e achados anormais de exames clínicos e de laboratório não classificados em outro item (causas mal definidas)	4	3	2	4
Transtornos mentais e comportamentais	1	2	-	1

Fontes: Sesab/Suvisa/DIS, MS-SIM.

3.4.4 Óbitos, por faixa etária, no município de Palmas de Monte Alto, no estado da Bahia – 2007-2010

Ano	Faixa Etária						
	Total	< 1 Ano	1 a 4	5 a 14	15 a 49	≥ 50 anos	Idade Ignorada
2007	76	7	1	2	21	45	-
2008	50	7	-	2	9	39	-
2009	65	8	-	-	23	42	-
2010	70	7	1	1	27	41	-

Fontes: Sesab/Suvisa/DIS, MS-SIM.

3.4.5 Casos de algumas doenças transmissíveis, de notificação obrigatória, independentes de confirmação, no município de Palmas de Monte Alto, no estado da Bahia – 2007-2010

Doenças Transmissíveis	2007	2008	2009	2010
Total	16	114	24	137
Chagas aguda	-	-	1	-
Coqueluche	-	-	-	-
Dengue	5	99	4	125
Difteria	-	-	-	-
Doenças exantemáticas ⁽¹⁾	-	-
Esquistossomose ⁽²⁾	-	1
Febre tifóide	-	-	-	-
Hanseníase ⁽³⁾	1	1	1	-
Hepatite viral	2	5	11	2
Leishmaniose tegumentar ⁽³⁾	-	-	-	-
Leishmaniose visceral	2	6	4	1
Leptospirose	-	-	-	-
Malária	-	-	-	-
Meningites	1	-	-	-
Paralisia flácida	-	-	-	-
Tétano acidental	-	-	-	2
Tétano neonatal	-	-	-	-
Tuberculose extra-pulmonar	1	-	-	1
Tuberculose pulmonar	4	3	3	5

Fontes: Sesab/Suvisa/DIS, MS-Sinan.

Nota: Para 2007, dados processados em 02-04-2009; para 2008, em 20-11-2009, para 2009, em 06-08-2010 e para 2010, em 26.01.2012.

(1) Casos suspeitos de sarampo e rubéola sem confirmação.

(2) Casos confirmados.

(3) Casos notificados em área não endêmica.

3.4.6 Casos de algumas doenças sexualmente transmissíveis, de notificação obrigatória, independentes de confirmação, no município de Palmas de Monte Alto, no estado da Bahia – 2007-2010

Ano	Aids ⁽¹⁾	Condiloma Acuminado	Herpes Genital	Sífilis		
				Congênita	Em Adulto	Gestante
2007	-	-	-	1	-	-
2008	-	-	-	-	-	-
2009	-	-	-	-	-	-
2010	-	-	-	-	-	-

Fontes: Sesab/Suvisa/DIS, MS-Sinan.

Nota: Para 2007, dados processados em 02-04-2009; para 2008, em 20-11-2009, para 2009, em 06-08-2010 e para 2010, em 26.01.2012.

(1) Casos confirmados.



3.5 Índice de Desenvolvimento Social

3.5.1 Índice de Desenvolvimento Social, segundo seus componentes, no município de Palmas de Monte Alto, no estado da Bahia – 2002, 2004, 2006

Ano	INS	Classificação ⁽¹⁾	INE	Classificação ⁽¹⁾	ISB	Classificação ⁽¹⁾	IRMCH	Classificação ⁽¹⁾	IDS	Classificação ⁽¹⁾
2002	5.042,50	78º	4.958,65	325º	4.927,54	334º	4.958,61	258º	4.971,64	279º
2004	5.017,98	144º	4.971,43	281º	4.929,56	330º	4.958,61	258º	4.969,29	300º
2006	5.036,32	90º	4.987,66	224º	4.932,28	331º	4.958,61	258º	4.978,57	252º

Fonte: SEI.

Notas: INS – Índice do Nível de Saúde.

INE – Índice do Nível de Educação.

ISB – Índice dos Serviços Básicos.

IRMCH – Índice de Renda Média dos Chefes de Família.

IDS – Índice de Desenvolvimento Social.

(1) Posição em relação aos demais municípios do Estado.

3.5.2 Situação do Programa Bolsa Família no município de Palmas de Monte Alto, no estado da Bahia 2010/2012

Dados Gerais	Quantidade	Período
População total do município	20.775	2010
Total de famílias cadastradas ⁽¹⁾	5.631	ago/2012
Número de famílias beneficiárias do Programa Bolsa Família	3.509	out/2012

Fonte: MDS, IBGE.

(1) O total de famílias cadastradas poderá, conforme a legislação do CadÚnico, incluir famílias que tenham renda familiar per capita maior que meio salário mínimo. Isso explica a possível diferença de valores entre o total de famílias cadastradas.

4 Transporte

4.1 Veículos registrados, por tipo, no município de Palmas de Monte Alto, no estado da Bahia – 2008-2011

Ano	Automóvel	Caminhão	Camioneta	Micro-ônibus	Moto	Ônibus	Outros
2008	391	43	237	5	687	20	16
2009	450	45	254	3	861	23	20
2010	531	52	291	2	1.064	29	25
2011	661	55	331	1	1.180	34	33

Fonte: Detran.

5 Serviços Básicos

5.1 Energia Elétrica

5.1.1 Consumidores de energia elétrica, por classe, no município de Palmas de Monte Alto, no estado da Bahia – 2008-2011

Ano	Residencial	Industrial	Comercial	Rural	Serviços e Poderes Públicos	Outros ⁽¹⁾	Total
2008	3.530	19	312	825	197	-	4.883
2009	4.005	21	325	831	215	-	5.397
2010	4.578	24	331	879	226	-	6.038
2011	5.019	22	314	890	244	-	6.489

Fonte: Coelba.

(1) Consumidores próprios dos sistemas Coelba.

5.1.2 Consumo de energia elétrica, por classe, no município de Palmas de Monte Alto, no estado da Bahia 2008-2011

(KWh)

Ano	Residencial	Industrial	Comercial	Rural	Serviços e Poderes Públicos	Outros ⁽¹⁾	Total
2008	2.381.666	118.294	553.429	1.053.880	1.463.208	-	5.570.477
2009	2.747.063	111.779	621.759	1.123.638	1.547.950	-	6.152.189
2010	3.339.707	266.820	678.910	1.179.088	1.794.175	-	7.258.700
2011	3.809.107	486.992	703.167	1.177.455	2.111.747	-	8.288.468

Fonte: Coelba.

(1) Consumo próprio dos sistemas Coelba.

5.2 Abastecimento d'Água

5.2.1 Ligações, economias e volume de água faturado no município de Palmas de Monte Alto, no estado da Bahia – 2007-2010

Ano	Ligações	Economias	Volume (m ³)
2007	2.278	2.435	372.634
2008	2.521	2.673	384.186
2009	2.586	2.755	393.268
2010	2.681	2.853	402.143

Fonte: Embasa.

5.3 Correios

5.3.1 Agências de correios e unidades operacionais de atendimento no município de Palmas de Monte Alto, no estado da Bahia – 2007-2010

Ano	Total	Agência de Correio	Agência de Correio Comunitária	Agência de Correio Franqueada	Caixa de Coleta	Posto de Venda de Selo	Outros
2007	1	1	-	-	-	-	-
2008	1	1	-	-	-	-	-
2009	1	1	-	-	-	-	-
2010	1	1	-	-	-	-	-

Fonte: EBCT.



5.4 Bancos

5.4.1 Distribuição de agências bancárias no município de Palmas de Monte Alto, no estado da Bahia – 2007-2010

Ano	Natureza Administrativa	
	Federal	Particular
2007	-	1
2008	-	1
2009	-	1
2010	-	1

Fonte: Banco Central.

6 Informações Econômicas

6.1 Agropecuária

6.1.1 Produção, área colhida e rendimento médio dos principais produtos agrícolas no município de Palmas de Monte Alto, no estado da Bahia – 2007-2010

Produtos	2007			2008			2009			2010		
	Produção (t)	Área Colhida (ha)	Rendimento Médio (kg/ha)	Produção (t)	Área Colhida (ha)	Rendimento Médio (kg/ha)	Produção (t)	Área Colhida (ha)	Rendimento Médio (kg/ha)	Produção (t)	Área Colhida (ha)	Rendimento Médio (kg/ha)
Algodão herbáceo (em caroço)	400	560	1.400	1.500	2.850	1.900	5.122	9.220	1.800	6.000	9.000	1.500
Banana	8	88	11.000	10	150	15.000	8	120	15.000	8	120	15.000
Cana-de-açúcar	14	420	30.000	35	1.050	30.000	30	750	25.000	30	750	25.000
Feijão (em grão)	3.000	1.800	600	4.000	2.400	600	7.947	2.384	300	7.500	1.500	200
Mamona (baga)	300	270	900	270	230	852	50	40	800	256	241	941
Mandioca	20	240	12.000	300	3.600	12.000	370	4.440	12.000	340	3.740	11.000
Manga	4	44	11.000	5	60	12.000	3	36	12.000	3	36	12.000
Milho (em grão)	400	480	1.200	300	360	1.200	769	554	720	750	80	107
Sorgo granífero (em grão)	1.800	2.700	1.500	2.500	3.750	1.500	7.133	10.272	1.440	7.000	5.880	840

Fonte: IBGE-PAM.

6.1.2 Efetivo dos principais rebanhos no município de Palmas de Monte Alto, no estado da Bahia – 2007-2010

Tipo de Rebanho	Efetivo (cabeças)			
	2007	2008	2009	2010
Asininos	60	60	56	50
Bovinos	69.175	61.401	53.620	54.712
Caprinos	2.910	2.300	3.510	3.800
Equinos	1.600	1.500	2.700	2.900
Galinhas	17.200	12.100	17.000	18.000
Galos, frangas, frangos e pintos	24.300	15.150	18.500	19.000
Muare	800	800	530	500
Ovinos	7.600	8.100	8.050	8.500
Suínos	4.500	5.000	5.600	6.300

Fonte: IBGE-PPM.

6.1.3 Produção dos principais produtos de origem animal no município de Palmas de Monte Alto, no estado da Bahia – 2007-2010

Produto	2007	2008	2009	2010
Leite (mil litros)	3.763	3.901	3.280	3.631
Ovos de Galinha (mil dúzias)	74	52	71	77

Fonte: IBGE-PPM.

6.1.4 Financiamentos concedidos a produtores e cooperativas, por atividade e finalidade, no município de Palmas de Monte Alto, no estado da Bahia – 2008-2011

Ano/Atividade	Custeio		Investimento		Comercialização		Total	
	Contrato	Valor (R\$ 1,00)	Contrato	Valor (R\$ 1,00)	Contrato	Valor (R\$1,00)	Contrato	Valor (R\$ 1,00)
2008								
Agrícola	188	1.354.930,08	5	609.181,93	2	492.207,37	195	2.456.319,38
Pecuária	14	734.652,85	216	925.378,38	-	-	230	1.660.031,23
2009								
Agrícola	85	171.980,83	1	500,00	-	-	86	172.480,83
Pecuária	29	1.808.245,08	294	503.689,95	2	542.491,00	325	2.854.426,03
2010								
Agrícola	68	807.914,00	20	16.500,00	-	-	88	824.414,00
Pecuária	35	3.003.869,00	316	2.655.351,43	1	399.999,96	352	6.059.220,39
2011								
Agrícola	41	1.140.948,03	19	147.028,61	-	-	60	1.287.976,64
Pecuária	40	2.883.029,28	525	4.852.174,91	-	-	565	7.735.204,19

Fonte: Banco Central.

6.2 PIB Municipal

6.2.1 Valor Adicionado, PIB e PIB per capita a preços correntes no município de Palmas de Monte Alto, no estado da Bahia – 2006-2009

Ano	Valor Adicionado (R\$ milhões)			Valor Adicionado APU ⁽²⁾ (R\$ milhões)	Impostos Sobre Produtos (R\$ milhões)	PIB (R\$ milhões)	PIB Per Capita (R\$ 1,00)
	Agropecuária	Indústria	Serviços ⁽¹⁾				
2006	8,66	5,00	31,47	20,33	2,11	47,25	2.383,63
2007	10,28	5,39	37,62	23,87	2,02	55,30	2.616,59
2008	14,00	6,10	43,41	27,69	2,18	65,69	3.000,30
2009 ⁽³⁾	18,06	6,90	49,75	31,50	2,47	77,17	3.498,01

Fontes: SEI, IBGE.

(1) Inclui APU.

(2) Administração Pública (atividades governamentais).

(3) Dados sujeitos a retificações.



6.3 Finanças Públicas

6.3.1 Arrecadação municipal, estadual e transferências constitucionais no município de Palmas de Monte Alto, no estado da Bahia – 2007-2010

(R\$1,00)

Ano	Municipal ⁽¹⁾			Estadual				Transferências	
	IPTU	ISS	Total	ICMS	IPVA	ITD	Total	Estado	União
2007	19.222,43	202.370,95	221.593,38	367.395,30	109.200,64	1.385,63	477.981,57	1.834.453,93	6.551.195,55
2008	28.466,04	261.249,24	289.715,28	684.235,66	127.032,83	4.906,76	816.175,25	2.125.269,23	7.953.693,29
2009	23.554,46	418.249,11	441.803,57	487.078,89	162.359,16	6.037,39	655.475,44	2.040.296,26	7.428.242,47
2010	22.082,47	537.221,67	559.304,14	549.355,23	196.976,27	5.200,00	751.531,50	2.515.686,85	7.974.450,93

Fontes: STN, Sefaz-BA.

(1) Dados do Finanças do Brasil-Finbra.

6.4 Índice de Desenvolvimento Econômico

6.4.1 Índice de Desenvolvimento Econômico, segundo seus componentes, no município de Palmas de Monte Alto, no estado da Bahia – 2002, 2004, 2006

Ano	INF	Classificação ⁽¹⁾	IQM	Classificação ⁽¹⁾	IPM	Classificação ⁽¹⁾	IDE	Classificação ⁽¹⁾
2002	4.989,82	191º	4.992,24	188º	4.985,80	190º	4.989,29	190º
2004	4.989,77	202º	4.992,89	132º	4.985,80	199º	4.989,49	182º
2006	4.988,24	203º	4.989,41	183º	4.986,15	214º	4.987,93	201º

Fonte: SEI.

Notas: INF – Índice de Infraestrutura.

IQM – Índice de Qualificação da Mão de Obra.

IPM – Índice do Produto Municipal.

IDE – Índice de Desenvolvimento Econômico.

(1) Posição em relação aos demais municípios do Estado.

7 Justiça Eleitoral

7.1 Eleitorado e abstenção nas eleições no município de Palmas de Monte Alto, no estado da Bahia – 2010

Especificação	Dados Gerais
Eleitorado	14.915
Abstenção - 1º turno %	19,60
Abstenção - 2º turno %	20,76

Fonte: TSE.

7.2 Resultado das eleições para presidente e governador no município de Palmas de Monte Alto, no estado da Bahia – 2010

Cargos/Partidos	Votos		Situação
	Nominais	% Votos Válidos	
Presidente - 2º turno			
PT	9.057	81,37	Eleito
PSDB	2.074	18,63	Não eleito
Governador - 1º turno			
PT	8.461	80,60	Eleito
DEM	1.624	15,47	Não eleito
Outros	413	3,93	Não eleito

Fonte: TSE.

7.3 Resultado das eleições para prefeito no município de Palmas de Monte Alto, no estado da Bahia – 2008

Cargo/Partidos	Votos		Situação
	Nominais	% Votos Válidos	
Prefeito - 1º turno			
PMDB	5.321	46,37	Não eleito
PSDB	6.155	53,63	Eleito

Fonte: TSE.

Pindaí



Foto: Lourival Custódio



PINDAÍ

TERRITÓRIO DE IDENTIDADE SERTÃO PRODUTIVO

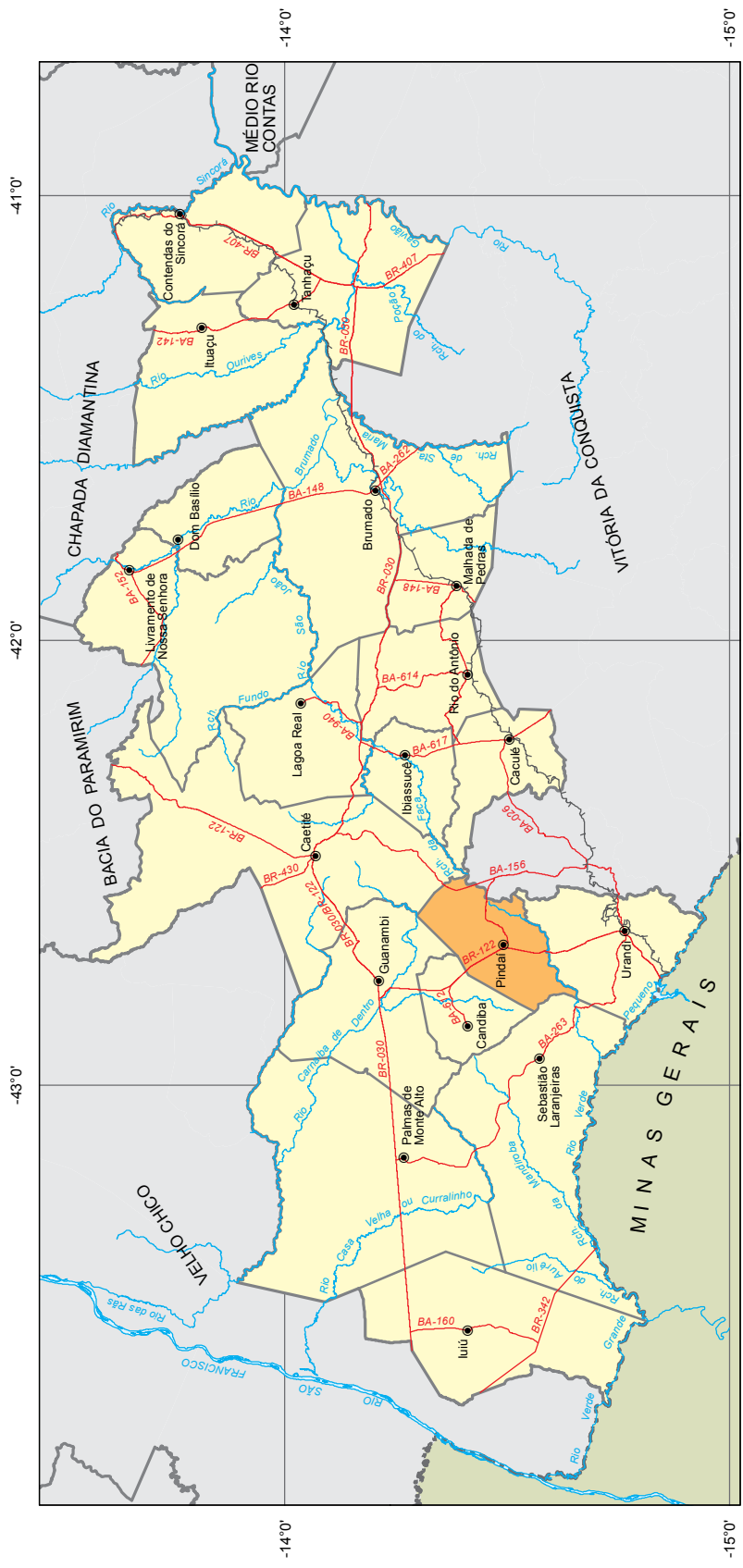

Fonte: Bahia (2012a), Bahia (2012b), SEI (2013).

Município em destaque

ESCALA 1:1.750.000

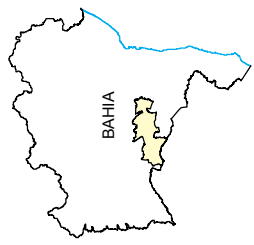



1 Informações Gerais

1.1 Regionalização

Mesorregião Geográfica: Centro Sul Baiano

Microrregião Geográfica: 26. Guanambi

Região Econômica: 13. Serra Geral

Região Administrativa: 30. Guanambi

Eixo de Desenvolvimento: Planalto Central

Território de Identidade: 13. Sertão Produtivo

Incluído na Região Semiárida

1.2 Legislação Político/Administrativa

Lei de Criação: nº 1.617 de 13/02/1962. Publicada no DOE de 20/02/1962

Lei Vigente: nº 12.608 de 27/12/2012. Publicada no DOE de 28/12/2012

Outras Leis de Referência: Licínio de Almeida nº 12.564 de 10/01/2012. Publicada no DO de 11/01/2012; Caetité nº 12.608 de 27/12/2012. Publicada no DOE de 28/12/2012; Candiba nº 12.608 de 27/12/2012. Publicada no DOE de 28/12/2012; Guanambi nº 12.608 de 27/12/2012. Publicada no DOE de 28/12/2012; Sebastião Laranjeiras nº 12.608 de 27/12/2012. Publicada no DOE de 28/12/2012; e Urandi nº 12.608 de 27/12/2012. Publicada no DOE de 28/12/2012

Município de Origem: Urandi

Distritos: Pindaí (sede) e Guirapá

Limites Intermunicipais: Caetité, Candiba, Guanambi, Licínio de Almeida, Sebastião Laranjeiras e Urandi

2 Informações Geográficas

2.1 Indicadores Geográficos

2.1.1 Área, coordenadas geográficas, altitude e distância da capital

Área (Km ²)	Coordenadas Geográficas		Altitude (m)	Distância da Capital (Km)
	Latitude Sul	Longitude Oeste		
614,1	-14°29'33"	42°41'14"	610	805

Fontes: IBGE (2010), Derba (2007).

Nota: Os dados de área não foram atualizados com a poligonal atual, redefinida a partir da Lei nº 12.057, de 11 de janeiro de 2011. O cálculo das áreas dos municípios é de responsabilidade do IBGE, conforme legislação em vigor.

2.2 Recursos Naturais

2.2.1 Clima

Tipo Climático: **Semiárido**

Temperatura média anual (°C): **23,6**

Período chuvoso: **novembro a fevereiro**

Pluviosidade anual (mm): **600,4**

2.2.2 Solo

Cambissolos, Latossolos, Luvisolos e Neossolos

2.2.3 Vegetação

Floresta Estacional Decidual Montana, Contato Cerrado-Floresta Estacional Decidual Montana, Cerrado Arbóreo Aberto, sem Floresta-de-Galeria e Cerrado Parque, sem Floresta-de-Galeria

2.2.4 Geomorfologia

Patamares Oriental e Ocidental do Espinhaço, Pediplano Sertanejo, Superfícies dos Gerais do Planalto do Espinhaço, Serras Centrais do Planalto do Espinhaço e Depressão do São Francisco

2.2.5 Geologia

Anfibolitos, Arenitos Feldspáticos, Conglomerados/Brechas, Depósitos Eluvionares e Coluvionares, Gnaisses, Granitos, Granulitos, Migmatitos, Quartizitos, Rochas Básicas-Ultrabásicas, Rochas Metavulcânicas e Sienitos

2.2.6 Ocorrências minerais

Manganês

2.2.7 Hidrografia

Bacia hidrográfica: **Bacias do Rio São Francisco e Rio de Contas**

Rio(s) principal(is): **Córrego das Contendas, Riacho da Faca e Rio das Umburanas**

Áreas irrigadas: -

Espelhos d'água: -

2.3 Área Especial

2.3.1 Unidades de conservação

Refúgio de Vida Silvestre Serra dos Montes Altos e Parque Estadual da Serra dos Montes Altos

2.3.2 Projetos de assentamento de reforma agrária -

2.3.3 Projetos cédula da terra -

2.3.4 Projetos crédito fundiário e combate à pobreza rural -



3 Características Demográficas e Sociais

3.1 Demografia

3.1.1 População, área e densidade demográfica do município de Pindaí, no estado da Bahia – 2000/2010

Ano	População	Área (km ²)	Densidade Demográfica (hab/km ²)
2000	15.494	715,48	21,66
2010	15.628	614,10	25,45

Fonte: IBGE-Censo Demográfico.

3.1.2 População, por situação de domicílio, no município de Pindaí, no estado da Bahia – 2010

Situação de Domicílio	População
Total	15.628
Urbana	4.319
Rural	11.309

Fonte: IBGE-Censo Demográfico.

3.1.3 População, por sexo, no município de Pindaí, no estado da Bahia – 2010

Sexo	População
Total	15.628
Homens	8.017
Mulheres	7.611

Fonte: IBGE-Censo Demográfico.

3.1.4 Domicílios, por espécie, no município de Pindaí, no estado da Bahia – 2010

Espécie	Domicílios
Total geral	5.335
Particulares	5.334
Ocupados	4.169
Não ocupados	1.165
Fechado	-
Uso ocasional	270
Vago	895
Coletivos	1
Com morador	-
Sem morador	1

Fonte: IBGE-Censo Demográfico.

3.2 Pessoal Ocupado

3.2.1 Pessoal ocupado no mercado formal de trabalho, por setor de atividade econômica, no município de Pindaí, no estado da Bahia – 2007-2010

Setor de Atividade	2007	2008	2009	2010
Extrativa mineral	-	-	-	-
Indústria de transformação	22	25	9	4
Serviços industriais de utilidade pública	-	-	-	-
Construção civil	2	-	-	-
Comércio	30	31	27	36
Serviços	22	7	19	23
Administração pública	444	538	359	375
Agropecuária, extrativa vegetal, caça e pesca	5	5	2	1

Fonte: Ministério do Trabalho-RAIS.

3.2.2 Grau de instrução do pessoal ocupado no mercado formal de trabalho, no município de Pindaí, no estado da Bahia – 2007-2010

Grau de Instrução	2007	2008	2009	2010
Analfabeto	1	2	2	1
Até o 5º ano incompleto do ensino fundamental	20	7	8	6
5º ano completo do ensino fundamental	9	10	4	4
Do 6º ao 9º ano incompleto do ensino fundamental	121	103	95	87
Ensino fundamental completo	29	19	17	15
Ensino médio incompleto	10	7	4	5
Ensino médio completo	113	77	110	138
Educação superior incompleta	4	6	7	11
Educação superior completa	218	203	169	172
Mestrado completo	-	-	-	-
Doutorado completo	-	-	-	-

Fonte: Ministério do Trabalho-RAIS.

3.3 Educação

3.3.1 Educação infantil

3.3.1.1 Estabelecimentos com educação infantil, por localização e dependência administrativa, no município de Pindaí, no estado da Bahia – 2007-2010

Ano	Estabelecimentos								
	Total	Urbana				Rural			
		Federal	Estadual	Municipal	Privada	Federal	Estadual	Municipal	Privada
2007	21	-	-	3	1	-	-	16	1
2008	22	-	-	3	1	-	-	17	1
2009	18	-	-	3	1	-	-	13	1
2010	17	-	-	3	1	-	-	12	1

Fontes: SEC, MEC/Inep.



3.3.1.2 Matrícula inicial na educação infantil, por localização e dependência administrativa, no município de Pindaí, no estado da Bahia – 2007-2010

Ano	Matrícula Inicial								
	Total	Urbana				Rural			
		Federal	Estadual	Municipal	Privada	Federal	Estadual	Municipal	Privada
2007	571	-	-	309	38	-	-	183	41
2008	586	-	-	320	27	-	-	200	39
2009	629	-	-	323	35	-	-	223	48
2010	609	-	-	323	39	-	-	208	39

Fontes: SEC, MEC/Inep.

Nota: O mesmo aluno pode ter mais de uma matrícula.

3.3.1.3 Funções docentes na educação infantil, por localização e dependência administrativa, no município de Pindaí, no estado da Bahia – 2007-2010

Ano	Funções Docentes								
	Total	Urbana				Rural			
		Federal	Estadual	Municipal	Privada	Federal	Estadual	Municipal	Privada
2007	39	-	-	16	4	-	-	16	3
2008	25	-	-	14	3	-	-	5	3
2009	29	-	-	14	2	-	-	10	3
2010	28	-	-	14	3	-	-	8	3

Fontes: SEC, MEC/Inep.

Nota: Em função docente está contabilizada a atuação do professor em cada etapa de ensino, que pode ocorrer em mais de uma unidade escolar, em mais de uma dependência administrativa e em mais de uma localização ou município.

3.3.2 Ensino fundamental

3.3.2.1 Estabelecimentos com ensino fundamental, por localização e dependência administrativa, no município de Pindaí, no estado da Bahia – 2007-2010

Ano	Estabelecimentos								
	Total	Urbana				Rural			
		Federal	Estadual	Municipal	Privada	Federal	Estadual	Municipal	Privada
2007	33	-	1	9	1	-	-	21	1
2008	33	-	1	9	1	-	-	21	1
2009	27	-	1	9	1	-	-	15	1
2010	25	-	1	9	1	-	-	13	1

Fontes: SEC, MEC/Inep.

3.3.2.2 Matrícula inicial no ensino fundamental, por localização e dependência administrativa, no município de Pindaí, no estado da Bahia – 2007-2010

Ano	Matrícula Inicial								
	Total	Urbana				Rural			
		Federal	Estadual	Municipal	Privada	Federal	Estadual	Municipal	Privada
2007	3.202	-	229	2.266	24	-	-	667	16
2008	3.027	-	222	2.136	22	-	-	637	10
2009	2.934	-	218	2.030	37	-	-	638	11
2010	2.739	-	194	1.886	25	-	-	620	14

Fontes: SEC, MEC/Inep.

Nota: O mesmo aluno pode ter mais de uma matrícula.

3.3.2.3 Funções docentes no ensino fundamental, por localização e dependência administrativa, no município de Pindaí, no estado da Bahia – 2007-2010

Ano	Funções Docentes								
	Total	Urbana				Rural			
		Federal	Estadual	Municipal	Privada	Federal	Estadual	Municipal	Privada
2007	154	-	9	97	4	-	-	43	1
2008	147	-	11	91	4	-	-	40	1
2009	125	-	10	80	5	-	-	29	1
2010	137	-	10	83	4	-	-	39	1

Fontes: SEC, MEC/Inep.

Nota: Em função docente está contabilizada a atuação do professor em cada etapa de ensino, que pode ocorrer em mais de uma unidade escolar, em mais de uma dependência administrativa e em mais de uma localização ou município.

3.3.3 Ensino médio

3.3.3.1 Estabelecimentos com ensino médio, por localização e dependência administrativa, no município de Pindaí, no estado da Bahia – 2007-2010

Ano	Estabelecimentos								
	Total	Urbana				Rural			
		Federal	Estadual	Municipal	Privada	Federal	Estadual	Municipal	Privada
2007	2	-	1	1	-	-	-	-	-
2008	2	-	1	1	-	-	-	-	-
2009	2	-	1	1	-	-	-	-	-
2010	2	-	1	1	-	-	-	-	-

Fontes: SEC, MEC/Inep.

3.3.3.2 Matrícula inicial no ensino médio, por localização e dependência administrativa, no município de Pindaí, no estado da Bahia – 2007-2010

Ano	Matrícula Inicial								
	Total	Urbana				Rural			
		Federal	Estadual	Municipal	Privada	Federal	Estadual	Municipal	Privada
2007	828	-	610	218	-	-	-	-	-
2008	822	-	633	189	-	-	-	-	-
2009	866	-	641	225	-	-	-	-	-
2010	421	-	315	106	-	-	-	-	-

Fontes: SEC, MEC/Inep.

Nota: O mesmo aluno pode ter mais de uma matrícula.

3.3.3.3 Funções docentes no ensino médio, por localização e dependência administrativa, no município de Pindaí, no estado da Bahia – 2007-2010

Ano	Funções Docentes								
	Total	Urbana				Rural			
		Federal	Estadual	Municipal	Privada	Federal	Estadual	Municipal	Privada
2007	31	-	17	14	-	-	-	-	-
2008	43	-	30	13	-	-	-	-	-
2009	33	-	19	14	-	-	-	-	-
2010	32	-	21	11	-	-	-	-	-

Fontes: SEC, MEC/Inep.

Nota: Em função docente está contabilizada a atuação do professor em cada etapa de ensino, que pode ocorrer em mais de uma unidade escolar, em mais de uma dependência administrativa e em mais de uma localização ou município.



3.3.4 Educação de jovens e adultos

3.3.4.1 Estabelecimentos com educação de jovens e adultos, por localização e dependência administrativa, no município de Pindaí, no estado da Bahia – 2007-2010

Ano	Estabelecimentos								
	Total	Urbana				Rural			
		Federal	Estadual	Municipal	Privada	Federal	Estadual	Municipal	Privada
2007	2	-	1	1	-	-	-	-	-
2008	2	-	1	1	-	-	-	-	-
2009	8	-	1	4	-	-	-	3	-
2010	7	-	1	4	-	-	-	2	-

Fontes: SEC, MEC/Inep.

3.3.4.2 Matrícula inicial na educação de jovens e adultos, por localização e dependência administrativa, no município de Pindaí, no estado da Bahia – 2007-2010

Ano	Matrícula Inicial								
	Total	Urbana				Rural			
		Federal	Estadual	Municipal	Privada	Federal	Estadual	Municipal	Privada
2007	111	-	84	27	-	-	-	-	-
2008	127	-	92	35	-	-	-	-	-
2009	245	-	74	140	-	-	-	31	-
2010	273	-	90	156	-	-	-	27	-

Fontes: SEC, MEC/Inep.

Nota: O mesmo aluno pode ter mais de uma matrícula.

3.3.4.3 Funções docentes na educação de jovens e adultos, por localização e dependência administrativa, no município de Pindaí, no estado da Bahia – 2007-2010

Ano	Funções Docentes								
	Total	Urbana				Rural			
		Federal	Estadual	Municipal	Privada	Federal	Estadual	Municipal	Privada
2007	9	-	4	5	-	-	-	-	-
2008	14	-	8	6	-	-	-	-	-
2009	17	-	5	9	-	-	-	3	-
2010	22	-	5	12	-	-	-	5	-

Fontes: SEC, MEC/Inep.

Nota: Em função docente está contabilizada a atuação do professor em cada etapa de ensino, que pode ocorrer em mais de uma unidade escolar, em mais de uma dependência administrativa e em mais de uma localização ou município.

3.3.5 Educação Superior

3.3.5.1 Instituições de educação superior, segundo a dependência administrativa, no município de Pindaí, no estado da Bahia – 2007-2010

Ano	Total	Instituições			
		Federal	Estadual	Municipal	Privada
2007	-	-	-	-	-
2008	-	-	-	-	-
2009	-	-	-	-	-
2010	-	-	-	-	-

Fonte: MEC/Inep.

3.3.5.2 Matrícula na educação superior, segundo a dependência administrativa, no município de Pindaí, no estado da Bahia – 2007-2010

Ano	Total	Matrícula			
		Federal	Estadual	Municipal	Privada
2007	-	-	-	-	-
2008	-	-	-	-	-
2009	-	-	-	-	-
2010	-	-	-	-	-

Fonte: MEC/Inep.

Nota: A partir de 2008 inclui os cursos de graduação à distância.

3.3.5.3 Concluintes da educação superior, segundo a dependência administrativa, no município de Pindaí, no estado da Bahia – 2007-2010

Ano	Total	Concluintes			
		Federal	Estadual	Municipal	Privada
2007	-	-	-	-	-
2008	-	-	-	-	-
2009	-	-	-	-	-
2010	-	-	-	-	-

Fonte: MEC/Inep.

Nota: A partir de 2008 inclui os cursos de graduação à distância.

3.4 Saúde
3.4.1 Hospitais conveniados com o SUS, segundo a esfera administrativa e leitos, no município de Pindaí, no estado da Bahia – 2007-2010

Ano	Hospitais Segundo Esfera Administrativa					Leitos	
	Total	Federal	Estadual	Municipal	Privada	Existentes	SUS
2007	1	-	-	-	1	28	28
2008	1	-	-	-	1	25	25
2009	1	-	-	1	-	24	24
2010	1	-	-	1	-	24	24

Fontes: Datasus-CNES, Sesab/Suvisa/DIS.



3.4.2 Servidores estaduais da área de saúde, segundo o tipo de ocupação, no município de Pindaí, no estado da Bahia – 2007-2010

Tipo de Ocupação	2007	2008	2009	2010
Total	1	1	1	1
Agente serviços de saúde	-	-	-	-
Assistente social	-	-	-	-
Atendente de enfermagem	-	-	-	-
Atendente rural	-	-	-	-
Auxiliar de enfermagem	-	-	-	-
Auxiliar serviços de saúde/Atendente rural	-	-	-	-
Enfermeiro	-	-	-	-
Farmacêutico	-	-	-	-
Fisioterapeuta	-	-	-	-
Médico	1	1	1	1
Nutricionista	-	-	-	-
Odontólogo	-	-	-	-
Técnico em patologia clínica	-	-	-	-
Técnico em radiologia	-	-	-	-
Outras ocupações	-	-	-	-

Fonte: Sesab.

3.4.3 Óbitos, por grupo de causas, no município de Pindaí, no estado da Bahia – 2007-2010

Grupo de Causas	2007	2008	2009	2010
Total	54	78	62	73
Algumas afecções originadas no período perinatal	4	4	1	-
Algumas doenças infecciosas e parasitárias	2	3	3	6
Causas externas de morbidade e mortalidade	3	6	8	3
Doenças da pele e tecido subcutâneo	-	1	-	-
Doenças do aparelho circulatório	8	21	16	25
Doenças do aparelho digestivo	2	5	2	1
Doenças do aparelho geniturinário	-	1	-	2
Doenças do aparelho respiratório	2	6	2	2
Doenças do olho e anexos	-	-	-	-
Doenças do ouvido e da apófise mastóide	-	-	-	-
Doenças do sangue e dos órgãos hematopoéticos e alguns transtornos imunitários	-	-	-	-
Doenças do sistema nervoso	-	1	1	2
Doenças do sistema osteomuscular e do tecido conjuntivo	1	-	-	-
Doenças endócrinas, nutricionais e metabólicas	3	3	3	3
Gravidez, parto e puerpério	1	-	-	-
Malformações congênitas, deformidades e anomalias cromossômicas	2	-	1	1
Neoplasias (tumores)	9	7	10	16
Síntomas, sinais e achados anormais de exames clínicos e de laboratório não classificados em outro item (causas mal definidas)	15	18	15	12
Transtornos mentais e comportamentais	2	2	-	-

Fontes: Sesab/Suvisa/DIS, MS-SIM.

3.4.4 Óbitos, por faixa etária, no município de Pindaí, no estado da Bahia – 2007-2010

Ano	Faixa Etária						
	Total	< 1 Ano	1 a 4	5 a 14	15 a 49	≥ 50 anos	Idade Ignorada
2007	54	7	1	-	8	37	1
2008	78	5	1	-	15	57	-
2009	62	3	1	-	11	47	-
2010	73	3	-	1	12	57	-

Fontes: Sesab/Suvisa/DIS, MS-SIM.

3.4.5 Casos de algumas doenças transmissíveis, de notificação obrigatória, independentes de confirmação, no município de Pindaí, no estado da Bahia – 2007-2010

Doenças Transmissíveis	2007	2008	2009	2010
Total	2	13	16	18
Chagas aguda	-	-	-	-
Coqueluche	-	-	-	-
Dengue	-	11	16	17
Difteria	-	-	-	-
Doenças exantemáticas ⁽¹⁾	-	-
Esquistossomose ⁽²⁾	-	-
Febre tifóide	-	-	-	-
Hanseníase ⁽³⁾	1	-	-	-
Hepatite viral	-	-	-	-
Leishmaniose tegumentar ⁽³⁾	-	-	-	-
Leishmaniose visceral	-	1	-	-
Leptospirose	-	-	-	-
Malária	-	-	-	-
Meningites	-	-	-	-
Paralisia flácida	1	-	-	-
Tétano acidental	-	-	-	-
Tétano neonatal	-	-	-	-
Tuberculose extra-pulmonar	-	-	-	-
Tuberculose pulmonar	-	1	-	1

Fontes: Sesab/Suvisa/DIS, MS-Sinan.

Nota: Para 2007, dados processados em 02-04-2009; para 2008, em 20-11-2009, para 2009, em 06-08-2010 e para 2010, em 26.01.2012.

(1) Casos suspeitos de sarampo e rubéola sem confirmação.

(2) Casos confirmados.

(3) Casos notificados em área não endêmica.

3.4.6 Casos de algumas doenças sexualmente transmissíveis, de notificação obrigatória, independentes de confirmação, no município de Pindaí, no estado da Bahia – 2007-2010

Ano	Aids ⁽¹⁾	Condiloma Acuminado	Herpes Genital	Sífilis		
				Congênita	Em Adulto	Gestante
2007	-	-	-	-	-	-
2008	-	-	-	-	-	-
2009	-	-	-	-	-	-
2010	-	-	-	-	-	-

Fontes: Sesab/Suvisa/DIS, MS-Sinan.

Nota: Para 2007, dados processados em 02-04-2009; para 2008, em 20-11-2009, para 2009, em 06-08-2010 e para 2010, em 26.01.2012.

(1) Casos confirmados.



3.5 Índice de Desenvolvimento Social

3.5.1 Índice de Desenvolvimento Social, segundo seus componentes, no município de Pindaí, no estado da Bahia – 2002, 2004, 2006

Ano	INS	Classificação ⁽¹⁾	INE	Classificação ⁽¹⁾	ISB	Classificação ⁽¹⁾	IRMCH	Classificação ⁽¹⁾	IDS	Classificação ⁽¹⁾
2002	4.991,06	226º	4.970,36	286º	4.899,13	375º	4.973,96	207º	4.958,50	333º
2004	4.984,51	259º	5.026,14	115º	4.899,68	381º	4.973,96	207º	4.970,86	290º
2006	4.970,39	298º	4.982,88	242º	4.905,36	374º	4.973,96	207º	4.958,05	338º

Fonte: SEI.

Notas: INS – Índice do Nível de Saúde.

INE – Índice do Nível de Educação.

ISB – Índice dos Serviços Básicos.

IRMCH – Índice de Renda Média dos Chefes de Família.

IDS – Índice de Desenvolvimento Social.

(1) Posição em relação aos demais municípios do Estado.

3.5.2 Situação do Programa Bolsa Família no município de Pindaí, no estado da Bahia – 2010/2012

Dados Gerais	Quantidade	Período
População total do município	15.628	2010
Total de famílias cadastradas ⁽¹⁾	3.696	ago/2012
Número de famílias beneficiárias do Programa Bolsa Família	2.286	out/2012

Fonte: MDS, IBGE.

(1) O total de famílias cadastradas poderá, conforme a legislação do CadÚnico, incluir famílias que tenham renda familiar per capita maior que meio salário mínimo. Isso explica a possível diferença de valores entre o total de famílias cadastradas.

4 Transporte

4.1 Veículos registrados, por tipo, no município de Pindaí, no estado da Bahia – 2008-2011

Ano	Automóvel	Caminhão	Camioneta	Micro-ônibus	Moto	Ônibus	Outros
2008	252	33	144	10	446	17	21
2009	315	36	169	10	581	19	28
2010	385	41	192	12	696	21	33
2011	474	44	232	12	818	25	47

Fonte: Detran.

5 Serviços Básicos

5.1 Energia Elétrica

5.1.1 Consumidores de energia elétrica, por classe, no município de Pindaí, no estado da Bahia – 2008-2011

Ano	Residencial	Industrial	Comercial	Rural	Serviços e Poderes Públicos	Outros ⁽¹⁾	Total
2008	2.688	16	219	1.276	144	-	4.343
2009	3.084	17	228	1.297	160	-	4.786
2010	3.193	16	232	1.367	176	-	4.984
2011	3.413	16	229	1.421	188	-	5.267

Fonte: Coelba.

(1) Consumidores próprios dos sistemas Coelba.

5.1.2 Consumo de energia elétrica, por classe, no município de Pindaí, no estado da Bahia – 2008-2011 (KWh)

Ano	Residencial	Industrial	Comercial	Rural	Serviços e Poderes Públicos	Outros ⁽¹⁾	Total
2008	1.719.860	51.640	270.079	1.676.223	1.159.052	-	4.876.854
2009	2.068.525	79.957	338.347	1.811.376	1.093.302	-	5.391.507
2010	2.396.257	107.138	424.120	2.044.180	1.200.021	-	6.171.716
2011	2.620.719	143.113	462.162	2.072.807	1.491.876	-	6.790.677

Fonte: Coelba.

(1) Consumo próprio dos sistemas Coelba.

5.2 Abastecimento d'Água

5.2.1 Ligações, economias e volume de água faturado no município de Pindaí, no estado da Bahia – 2007-2010

Ano	Ligações	Economias	Volume (m ³)
2007	1.037	1.130	165.669
2008	1.080	1.186	165.865
2009	1.118	1.242	168.204
2010	1.141	1.264	171.247

Fonte: Embasa.

5.3 Correios

5.3.1 Agências de correios e unidades operacionais de atendimento no município de Pindaí, no estado da Bahia – 2007-2010

Ano	Total	Agência de Correio	Agência de Correio Comunitária	Agência de Correio Franqueada	Caixa de Coleta	Posto de Venda de Selo	Outros
2007	1	1	-	-	-	-	-
2008	1	1	-	-	-	-	-
2009	1	1	-	-	-	-	-
2010	1	1	-	-	-	-	-

Fonte: EBCT.



5.4 Bancos

5.4.1 Distribuição de agências bancárias no município de Pindaí, no estado da Bahia – 2007-2010

Ano	Natureza Administrativa	
	Federal	Particular
2007	-	1
2008	-	1
2009	-	1
2010	-	1

Fonte: Banco Central.

6 Informações Econômicas

6.1 Agropecuária

6.1.1 Produção, área colhida e rendimento médio dos principais produtos agrícolas no município de Pindaí, no estado da Bahia – 2007-2010

Produtos	2007			2008			2009			2010		
	Produção (t)	Área Colhida (ha)	Rendimento Médio (kg/ha)	Produção (t)	Área Colhida (ha)	Rendimento Médio (kg/ha)	Produção (t)	Área Colhida (ha)	Rendimento Médio (kg/ha)	Produção (t)	Área Colhida (ha)	Rendimento Médio (kg/ha)
Algodão herbáceo (em caroço)	50	75	1.500	400	720	1.800	400	600	1.500	310	300	968
Alho	70	630	9.000	85	680	8.000	80	640	8.000	85	680	8.000
Banana	30	450	15.000	35	630	18.000	30	540	18.000	30	540	18.000
Cana-de-açúcar	21	630	30.000	50	1.500	30.000	40	1.200	30.000	30	810	27.000
Coco-da-baía ⁽¹⁾	10	300	30.000	12	360	30.000	10	250	25.000	10	250	25.000
Feijão (em grão)	2.050	1.230	600	2.050	1.025	500	2.050	981	479	2.217	399	180
Fumo (em folha)	-	-	-	20	14	700	15	10	667	10	7	700
Laranja	3	39	13.000	2	24	12.000	2	24	12.000	2	20	10.000
Mamona (baga)	40	32	800	35	28	800	20	16	800	47	38	809
Mandioca	72	864	12.000	120	1.560	13.000	130	1.430	11.000	120	1.440	12.000
Milho (em grão)	400	400	1.000	350	315	900	400	408	1.020	400	50	125
Sorgo granífero (em grão)	1.500	2.625	1.750	1.400	2.450	1.750	1.500	2.160	1.440	4.970	4.473	900

Fonte: IBGE-PAM.

(1) Quantidade produzida em mil frutos e rendimento médio em frutos por hectare.

6.1.2 Efetivo dos principais rebanhos no município de Pindaí, no estado da Bahia – 2007-2010

Tipo de Rebanho	Efetivo (cabeças)			
	2007	2008	2009	2010
Asininos	63	50	92	90
Bovinos	18.539	16.906	16.168	16.420
Caprinos	1.310	1.100	1.300	1.510
Equinos	800	800	1.330	1.500
Galinhas	16.520	13.000	16.500	17.000
Galos, frangas, frangos e pintos	25.740	21.050	24.320	23.500
Muare	750	700	570	600
Ovinos	2.900	3.120	2.700	3.000
Suínos	8.100	6.000	7.200	7.800

Fonte: IBGE-PPM.

6.1.3 Produção dos principais produtos de origem animal no município de Pindaí, no estado da Bahia 2007-2010

Produto	2007	2008	2009	2010
Leite (mil litros)	3.330	3.060	3.420	3.800
Ovos de Galinha (mil dúzias)	74	59	74	77

Fonte: IBGE-PPM.

6.1.4 Financiamentos concedidos a produtores e cooperativas, por atividade e finalidade, no município de Pindaí, no estado da Bahia – 2008-2011

Ano/Atividade	Custeio		Investimento		Comercialização		Total	
	Contrato	Valor (R\$ 1,00)	Contrato	Valor (R\$ 1,00)	Contrato	Valor (R\$1,00)	Contrato	Valor (R\$ 1,00)
2008								
Agrícola	384	656.807,90	13	113.423,16	-	-	397	770.231,06
Pecuária	3	63.582,08	435	677.462,60	-	-	438	741.044,68
2009								
Agrícola	275	511.353,47	10	20.218,34	-	-	285	531.571,81
Pecuária	3	53.511,88	360	594.725,98	-	-	363	648.237,86
2010								
Agrícola	241	472.729,97	2	5.444,00	-	-	243	478.173,97
Pecuária	7	113.369,62	481	1.120.196,74	-	-	488	1.233.566,36
2011								
Agrícola	135	272.545,13	17	27.970,00	-	-	152	300.515,13
Pecuária	63	330.411,09	700	2.400.438,05	-	-	763	2.730.849,14

Fonte: Banco Central.



6.2 PIB Municipal

6.2.1 Valor Adicionado, PIB e PIB per capita a preços correntes no município de Pindaí, no estado da Bahia 2006-2009

Ano	Valor Adicionado (R\$ milhões)			Valor Adicionado APU ⁽²⁾ (R\$ milhões)	Impostos Sobre Produtos (R\$ milhões)	PIB (R\$ milhões)	PIB Per Capita (R\$ 1,00)
	Agropecuária	Indústria	Serviços ⁽¹⁾				
2006	4,37	3,44	22,32	15,56	0,82	30,94	2.105,32
2007	6,16	3,60	25,86	17,05	1,07	36,69	2.393,14
2008	7,49	4,00	29,83	19,24	1,28	42,61	2.703,54
2009 ⁽³⁾	7,71	4,71	34,56	21,84	1,51	48,49	3.074,17

Fontes: SEI, IBGE.

(1) Inclui APU.

(2) Administração Pública (atividades governamentais).

(3) Dados sujeitos a retificações.

6.3 Finanças Públicas

6.3.1 Arrecadação municipal, estadual e transferências constitucionais no município de Pindaí, no estado da Bahia – 2007-2010

(R\$1,00)

Ano	Municipal ⁽¹⁾			Estadual				Transferências	
	IPTU	ISS	Total	ICMS	IPVA	ITD	Total	Estado	União
2007	7.635,20	165.552,46	173.187,66	136.511,15	50.461,17	2.429,47	189.401,79	1.058.292,24	4.905.037,79
2008	5.743,36	221.276,27	227.019,63	211.156,44	65.454,20	1.640,00	278.250,64	1.195.650,09	6.620.183,89
2009	4.491,66	188.837,45	193.329,11	206.167,29	88.773,20	3.085,45	298.025,94	1.139.073,38	6.181.850,69
2010	25.503,40	288.721,94	314.225,34	298.774,68	98.829,91	1.692,00	399.296,59	1.411.032,20	6.642.082,32

Fontes: STN, Sefaz-BA.

(1) Dados do Finanças do Brasil-Finbra.

6.4 Índice de Desenvolvimento Econômico

6.4.1 Índice de Desenvolvimento Econômico, segundo seus componentes, no município de Pindaí, no estado da Bahia – 2002, 2004, 2006

Ano	INF	Classificação ⁽¹⁾	IQM	Classificação ⁽¹⁾	IPM	Classificação ⁽¹⁾	IDE	Classificação ⁽¹⁾
2002	4.989,38	209º	4.989,28	415º	4.983,92	306º	4.987,53	320º
2004	4.989,14	233º	4.990,64	339º	4.984,41	307º	4.988,06	271º
2006	4.984,62	216º	4.942,50	409º	4.984,98	314º	4.970,66	319º

Fonte: SEI.

Notas: INF – Índice de Infraestrutura.

IQM – Índice de Qualificação da Mão de Obra.

IPM – Índice do Produto Municipal.

IDE – Índice de Desenvolvimento Econômico.

(1) Posição em relação aos demais municípios do Estado.

7 Justiça Eleitoral

7.1 Eleitorado e abstenção nas eleições no município de Pindaí, no estado da Bahia – 2010

Especificação	Dados Gerais
Eleitorado	11.338
Abstenção - 1º turno %	24,33
Abstenção - 2º turno %	24,67

Fonte: TSE.

7.2 Resultado das eleições para presidente e governador no município de Pindaí, no estado da Bahia – 2010

Cargos/Partidos	Votos		Situação
	Nominais	% Votos Válidos	
Presidente - 2º turno			
PT	5.121	64,12	Eleito
PSDB	2.866	35,88	Não eleito
Governador - 1º turno			
PT	2.755	37,60	Eleito
DEM	2.132	29,10	Não eleito
Outros	2.440	33,30	Não eleito

Fonte: TSE.

7.3 Resultado das eleições para prefeito no município de Pindaí, no estado da Bahia – 2008

Cargo/Partidos	Votos		Situação
	Nominais	% Votos Válidos	
Prefeito - 1º turno			
PMDB	4.722	53,30	Eleito
PSDB	4.138	46,70	Não eleito

Fonte: TSE.

Rio do Antônio



Foto: Lourival Custódio





1 Informações Gerais

1.1 Regionalização

Mesorregião Geográfica: Centro Sul Baiano

Microrregião Geográfica: 27. Brumado

Região Econômica: 13. Serra Geral

Região Administrativa: 24. Caetité

Eixo de Desenvolvimento: Planalto Central

Território de Identidade: 13. Sertão Produtivo

Incluído na Região Semiárida

1.2 Legislação Político/Administrativa

Lei de Criação: nº 1.759 de 27/07/1962. Publicada no DOE de 01/08/1962

Lei Vigente: nº 12.608 de 27/12/2012. Publicada no DOE de 28/12/2012

Outras Leis de Referência: Guajeru nº 12.564 de 10/01/2012. Publicada no DO de 11/01/2012; Brumado nº 12.608 de 27/12/2012. Publicada no DOE de 28/12/2012; Caculé nº 12.608 de 27/12/2012. Publicada no DOE de 28/12/2012; Ibiassucê nº 12.608 de 27/12/2012. Publicada no DOE de 28/12/2012; Lagoa Real nº 12.608 de 27/12/2012. Publicada no DOE de 28/12/2012; e Malhada de Pedras nº 12.608 de 27/12/2012. Publicada no DOE de 28/12/2012

Município de Origem: Caculé

Distritos: Rio do Antônio (sede) e Ibitira

Limites Intermunicipais: Brumado, Caculé, Guajeru, Ibiassucê, Lagoa Real e Malhada de Pedras

2 Informações Geográficas

2.1 Indicadores Geográficos

2.1.1 Área, coordenadas geográficas, altitude e distância da capital

Área (Km ²)	Coordenadas Geográficas		Altitude (m)	Distância da Capital (Km)
	Latitude Sul	Longitude Oeste		
814,3	-14°24'41"	42°04'32"	598	600

Fontes: IBGE (2010), Derba (2007).

Nota: Os dados de área não foram atualizados com a poligonal atual, redefinida a partir da Lei nº 12.057, de 11 de janeiro de 2011. O cálculo das áreas dos municípios é de responsabilidade do IBGE, conforme legislação em vigor.

2.2 Recursos Naturais

2.2.1 Clima

Tipo Climático: **Semiárido**

Temperatura média anual (°C): **23,3**

Período chuvoso: **outubro a março**

Pluviosidade anual (mm): **707,5**

2.2.2 Solo

Latossolos, Cambissolos e Luvisolos

2.2.3 Vegetação

Caatinga Arbórea Aberta, sem palmeiras, Caatinga Arbórea Densa, com palmeiras e Caatinga Arbórea Aberta, com palmeiras

2.2.4 Geomorfologia

Patamares do Médio Rio de Contas, Pediplano Sertanejo e Patamares Orientais e Ocidentais do Espinhaço

2.2.5 Geologia

Gnaisses e Rochas Básicas-Ultrabásicas

2.2.6 Ocorrências minerais

Manganês e Pedra para construção

2.2.7 Hidrografia

Bacia hidrográfica: **Bacia do Rio de Contas**

Rio(s) principal(is): **Rio do Antônio, Riacho do Curral Velho, Rio São João, Riacho Mandacaru e Riacho da Serra Linda**

Áreas irrigadas: -

Espelhos d'água: -

2.3 Área Especial

2.3.1 Unidades de Conservação -

2.3.2 Projetos de assentamento de reforma agrária -

2.3.3 Projetos cédula da terra -

2.3.4 Projetos crédito fundiário e combate à pobreza rural -



3 Características Demográficas e Sociais

3.1 Demografia

3.1.1 População, área e densidade demográfica do município de Rio do Antônio, no estado da Bahia 2000/2010

Ano	População	Área (km ²)	Densidade Demográfica (hab/km ²)
2000	14.637	986,99	14,83
2010	14.815	814,30	18,19

Fonte: IBGE-Censo Demográfico.

3.1.2 População, por situação de domicílio, no município de Rio do Antônio, no estado da Bahia – 2010

Situação de Domicílio	População
Total	14.815
Urbana	5.993
Rural	8.822

Fonte: IBGE-Censo Demográfico.

3.1.3 População, por sexo, no município de Rio do Antônio, no estado da Bahia – 2010

Sexo	População
Total	14.815
Homens	7.441
Mulheres	7.374

Fonte: IBGE-Censo Demográfico.

3.1.4 Domicílios, por espécie, no município de Rio do Antônio, no estado da Bahia – 2010

Espécie	Domicílios
Total geral	5.079
Particulares	5.076
Ocupados	4.013
Não ocupados	1.063
Fechado	-
Uso ocasional	228
Vago	835
Coletivos	3
Com morador	-
Sem morador	3

Fonte: IBGE-Censo Demográfico.

3.2 Pessoal Ocupado

3.2.1 Pessoal ocupado no mercado formal de trabalho, por setor de atividade econômica, no município de Rio do Antônio, no estado da Bahia – 2007-2010

Setor de Atividade	2007	2008	2009	2010
Extrativa mineral	-	-	8	1
Indústria de transformação	11	1	10	5
Serviços industriais de utilidade pública	-	-	-	-
Construção civil	-	1	-	-
Comércio	37	22	47	54
Serviços	6	25	7	9
Administração pública	517	455	543	545
Agropecuária, extrativa vegetal, caça e pesca	5	62	5	5

Fonte: Ministério do Trabalho-RAIS.

3.2.2 Grau de instrução do pessoal ocupado no mercado formal de trabalho, no município de Rio do Antônio, no estado da Bahia – 2007-2010

Grau de Instrução	2007	2008	2009	2010
Analfabeto	5	1	1	1
Até o 5º ano incompleto do ensino fundamental	18	6	3	4
5º ano completo do ensino fundamental	38	8	13	7
Do 6º ao 9º ano incompleto do ensino fundamental	48	8	8	7
Ensino fundamental completo	74	12	14	16
Ensino médio incompleto	43	13	10	9
Ensino médio completo	294	473	485	490
Educação superior incompleta	19	2	2	2
Educação superior completa	37	83	84	83
Mestrado completo	-	-	-	-
Doutorado completo	-	-	-	-

Fonte: Ministério do Trabalho-RAIS.

3.3 Educação

3.3.1 Educação infantil

3.3.1.1 Estabelecimentos com educação infantil, por localização e dependência administrativa, no município de Rio do Antônio, no estado da Bahia – 2007-2010

Ano	Estabelecimentos								
	Total	Urbana				Rural			
		Federal	Estadual	Municipal	Privada	Federal	Estadual	Municipal	Privada
2007	17	-	-	2	-	-	-	15	-
2008	16	-	-	2	-	-	-	14	-
2009	19	-	-	2	-	-	-	17	-
2010	20	-	-	3	-	-	-	17	-

Fontes: SEC, MEC/Inep.



3.3.1.2 Matrícula inicial na educação infantil, por localização e dependência administrativa, no município de Rio do Antônio, no estado da Bahia – 2007-2010

Ano	Matrícula Inicial								
	Total	Urbana				Rural			
		Federal	Estadual	Municipal	Privada	Federal	Estadual	Municipal	Privada
2007	543	-	-	317	-	-	-	226	-
2008	452	-	-	285	-	-	-	167	-
2009	522	-	-	271	-	-	-	251	-
2010	462	-	-	323	-	-	-	139	-

Fontes: SEC, MEC/Inep.

Nota: O mesmo aluno pode ter mais de uma matrícula.

3.3.1.3 Funções docentes na educação infantil, por localização e dependência administrativa, no município de Rio do Antônio, no estado da Bahia – 2007-2010

Ano	Funções Docentes								
	Total	Urbana				Rural			
		Federal	Estadual	Municipal	Privada	Federal	Estadual	Municipal	Privada
2007	37	-	-	16	-	-	-	21	-
2008	19	-	-	12	-	-	-	7	-
2009	24	-	-	12	-	-	-	12	-
2010	27	-	-	20	-	-	-	7	-

Fontes: SEC, MEC/Inep.

Nota: Em função docente está contabilizada a atuação do professor em cada etapa de ensino, que pode ocorrer em mais de uma unidade escolar, em mais de uma dependência administrativa e em mais de uma localização ou município.

3.3.2 Ensino fundamental

3.3.2.1 Estabelecimentos com ensino fundamental, por localização e dependência administrativa, no município de Rio do Antônio, no estado da Bahia – 2007-2010

Ano	Estabelecimentos								
	Total	Urbana				Rural			
		Federal	Estadual	Municipal	Privada	Federal	Estadual	Municipal	Privada
2007	27	-	2	4	-	-	-	21	-
2008	24	-	2	4	-	-	-	18	-
2009	24	-	2	4	-	-	-	18	-
2010	24	-	2	5	-	-	-	17	-

Fontes: SEC, MEC/Inep.

3.3.2.2 Matrícula inicial no ensino fundamental, por localização e dependência administrativa, no município de Rio do Antônio, no estado da Bahia – 2007-2010

Ano	Matrícula Inicial								
	Total	Urbana				Rural			
		Federal	Estadual	Municipal	Privada	Federal	Estadual	Municipal	Privada
2007	2.886	-	274	1.667	-	-	-	945	-
2008	2.704	-	255	1.561	-	-	-	888	-
2009	2.563	-	258	1.498	-	-	-	807	-
2010	2.557	-	241	1.744	-	-	-	572	-

Fontes: SEC, MEC/Inep.

Nota: O mesmo aluno pode ter mais de uma matrícula.

3.3.2.3 Funções docentes no ensino fundamental, por localização e dependência administrativa, no município de Rio do Antônio, no estado da Bahia – 2007-2010

Ano	Funções Docentes								
	Total	Urbana				Rural			
		Federal	Estadual	Municipal	Privada	Federal	Estadual	Municipal	Privada
2007	177	-	31	87	-	-	-	59	-
2008	182	-	33	89	-	-	-	60	-
2009	163	-	32	83	-	-	-	48	-
2010	173	-	26	105	-	-	-	42	-

Fontes: SEC, MEC/Inep.

Nota: Em função docente está contabilizada a atuação do professor em cada etapa de ensino, que pode ocorrer em mais de uma unidade escolar, em mais de uma dependência administrativa e em mais de uma localização ou município.

3.3.3 Ensino médio

3.3.3.1 Estabelecimentos com ensino médio, por localização e dependência administrativa, no município de Rio do Antônio, no estado da Bahia – 2007-2010

Ano	Estabelecimentos								
	Total	Urbana				Rural			
		Federal	Estadual	Municipal	Privada	Federal	Estadual	Municipal	Privada
2007	3	-	2	1	-	-	-	-	-
2008	3	-	2	1	-	-	-	-	-
2009	3	-	2	1	-	-	-	-	-
2010	3	-	2	1	-	-	-	-	-

Fontes: SEC, MEC/Inep.

3.3.3.2 Matrícula inicial no ensino médio, por localização e dependência administrativa, no município de Rio do Antônio, no estado da Bahia – 2007-2010

Ano	Matrícula Inicial								
	Total	Urbana				Rural			
		Federal	Estadual	Municipal	Privada	Federal	Estadual	Municipal	Privada
2007	535	-	380	155	-	-	-	-	-
2008	508	-	434	74	-	-	-	-	-
2009	606	-	549	57	-	-	-	-	-
2010	604	-	576	28	-	-	-	-	-

Fontes: SEC, MEC/Inep.

Nota: O mesmo aluno pode ter mais de uma matrícula.

3.3.3.3 Funções docentes no ensino médio, por localização e dependência administrativa, no município de Rio do Antônio, no estado da Bahia – 2007-2010

Ano	Funções Docentes								
	Total	Urbana				Rural			
		Federal	Estadual	Municipal	Privada	Federal	Estadual	Municipal	Privada
2007	51	-	39	12	-	-	-	-	-
2008	52	-	41	11	-	-	-	-	-
2009	48	-	38	10	-	-	-	-	-
2010	49	-	40	9	-	-	-	-	-

Fontes: SEC, MEC/Inep.

Nota: Em função docente está contabilizada a atuação do professor em cada etapa de ensino, que pode ocorrer em mais de uma unidade escolar, em mais de uma dependência administrativa e em mais de uma localização ou município.



3.3.4 Educação de jovens e adultos

3.3.4.1 Estabelecimentos com educação de jovens e adultos, por localização e dependência administrativa, no município de Rio do Antônio, no estado da Bahia – 2007-2010

Ano	Estabelecimentos								
	Total	Urbana				Rural			
		Federal	Estadual	Municipal	Privada	Federal	Estadual	Municipal	Privada
2007	6	-	2	3	-	-	-	1	-
2008	6	-	2	3	-	-	-	1	-
2009	6	-	2	3	-	-	-	1	-
2010	6	-	2	3	-	-	-	1	-

Fontes: SEC, MEC/Inep.

3.3.4.2 Matrícula inicial na educação de jovens e adultos, por localização e dependência administrativa, no município de Rio do Antônio, no estado da Bahia – 2007-2010

Ano	Matrícula Inicial								
	Total	Urbana				Rural			
		Federal	Estadual	Municipal	Privada	Federal	Estadual	Municipal	Privada
2007	698	-	377	272	-	-	-	49	-
2008	584	-	251	284	-	-	-	49	-
2009	611	-	167	412	-	-	-	32	-
2010	345	-	89	229	-	-	-	27	-

Fontes: SEC, MEC/Inep.

Nota: O mesmo aluno pode ter mais de uma matrícula.

3.3.4.3 Funções docentes na educação de jovens e adultos, por localização e dependência administrativa, no município de Rio do Antônio, no estado da Bahia – 2007-2010

Ano	Funções Docentes								
	Total	Urbana				Rural			
		Federal	Estadual	Municipal	Privada	Federal	Estadual	Municipal	Privada
2007	58	-	26	22	-	-	-	10	-
2008	63	-	25	27	-	-	-	11	-
2009	59	-	19	29	-	-	-	11	-
2010	50	-	17	24	-	-	-	9	-

Fontes: SEC, MEC/Inep.

Nota: Em função docente está contabilizada a atuação do professor em cada etapa de ensino, que pode ocorrer em mais de uma unidade escolar, em mais de uma dependência administrativa e em mais de uma localização ou município.

3.3.5 Educação Superior

3.3.5.1 Instituições de educação superior, segundo a dependência administrativa, no município de Rio do Antônio, no estado da Bahia – 2007-2010

Ano	Total	Instituições			
		Federal	Estadual	Municipal	Privada
2007	-	-	-	-	-
2008	-	-	-	-	-
2009	-	-	-	-	-
2010	-	-	-	-	-

Fonte: MEC/Inep.

3.3.5.2 Matrícula na educação superior, segundo a dependência administrativa, no município de Rio do Antônio, no estado da Bahia – 2007-2010

Ano	Total	Matrícula			
		Federal	Estadual	Municipal	Privada
2007	-	-	-	-	-
2008	-	-	-	-	-
2009	-	-	-	-	-
2010	-	-	-	-	-

Fonte: MEC/Inep.

Nota: A partir de 2008 inclui os cursos de graduação à distância.

3.3.5.3 Concluintes da educação superior, segundo a dependência administrativa, no município de Rio do Antônio, no estado da Bahia – 2007-2010

Ano	Total	Concluintes			
		Federal	Estadual	Municipal	Privada
2007	-	-	-	-	-
2008	-	-	-	-	-
2009	-	-	-	-	-
2010	-	-	-	-	-

Fonte: MEC/Inep.

Nota: A partir de 2008 inclui os cursos de graduação à distância.

3.4 Saúde
3.4.1 Hospitais conveniados com o SUS, segundo a esfera administrativa e leitos, no município de Rio do Antônio, no estado da Bahia – 2007-2010

Ano	Hospitais Segundo Esfera Administrativa					Leitos	
	Total	Federal	Estadual	Municipal	Privada	Existentes	SUS
2007	-	-	-	-	-	-	-
2008	-	-	-	-	-	-	-
2009	-	-	-	-	-	-	-
2010	-	-	-	-	-	-	-

Fontes: Datasus-CNES, Sesab/Suvisa/DIS.



3.4.2 Servidores estaduais da área de saúde, segundo o tipo de ocupação, no município de Rio do Antônio, no estado da Bahia – 2007-2010

Tipo de Ocupação	2007	2008	2009	2010
Total	2	2	2	2
Agente serviços de saúde	-	-	-	-
Assistente social	-	-	-	-
Atendente de enfermagem	1	1	1	-
Atendente rural	-	-	-	-
Auxiliar de enfermagem	-	-	-	1
Auxiliar serviços de saúde/Atendente rural	-	-	-	-
Enfermeiro	-	-	-	-
Farmacêutico	-	-	-	-
Fisioterapeuta	-	-	-	-
Médico	-	-	-	-
Nutricionista	-	-	-	-
Odontólogo	-	-	-	-
Técnico em patologia clínica	-	-	-	-
Técnico em radiologia	-	-	-	-
Outras ocupações	1	1	1	1

Fonte: Sesab.

3.4.3 Óbitos, por grupo de causas, no município de Rio do Antônio, no estado da Bahia – 2007-2010

Grupo de Causas	2007	2008	2009	2010
Total	55	57	57	44
Algumas afecções originadas no período perinatal	3	1	-	2
Algumas doenças infecciosas e parasitárias	1	6	4	1
Causas externas de morbidade e mortalidade	6	4	5	4
Doenças da pele e tecido subcutâneo	-	-	-	-
Doenças do aparelho circulatório	11	5	12	11
Doenças do aparelho digestivo	2	1	5	5
Doenças do aparelho geniturinário	-	1	2	-
Doenças do aparelho respiratório	3	4	3	2
Doenças do olho e anexos	-	-	-	-
Doenças do ouvido e da apófise mastóide	-	-	-	-
Doenças do sangue e dos órgãos hematopoéticos e alguns transtornos imunitários	1	-	1	1
Doenças do sistema nervoso	-	-	-	2
Doenças do sistema osteomuscular e do tecido conjuntivo	-	-	-	-
Doenças endócrinas, nutricionais e metabólicas	5	6	1	2
Gravidez, parto e puerpério	-	-	-	-
Malformações congênitas, deformidades e anomalias cromossômicas	-	-	-	1
Neoplasias (tumores)	3	3	4	5
Síntomas, sinais e achados anormais de exames clínicos e de laboratório não classificados em outro item (causas mal definidas)	19	26	20	8
Transtornos mentais e comportamentais	1	-	-	-

Fontes: Sesab/Suvisa/DIS, MS-SIM.

3.4.4 Óbitos, por faixa etária, no município de Rio do Antônio, no estado da Bahia – 2007-2010

Ano	Faixa Etária						
	Total	< 1 Ano	1 a 4	5 a 14	15 a 49	≥ 50 anos	Idade Ignorada
2007	55	3	2	1	8	41	-
2008	57	2	1	1	9	44	-
2009	57	1	-	2	12	42	-
2010	44	4	1	3	6	30	-

Fontes: Sesab/Suvisa/DIS, MS-SIM.

3.4.5 Casos de algumas doenças transmissíveis, de notificação obrigatória, independentes de confirmação, no município de Rio do Antônio, no estado da Bahia – 2007-2010

Doenças Transmissíveis	2007	2008	2009	2010
Total	5	85	27	136
Chagas aguda	-	-	2	1
Coqueluche	-	-	-	-
Dengue	-	78	13	124
Difteria	-	-	-	-
Doenças exantemáticas ⁽¹⁾	-	1
Esquistossomose ⁽²⁾	-	2
Febre tifóide	-	-	-	-
Hanseníase ⁽³⁾	2	5	6	5
Hepatite viral	1	1	3	-
Leishmaniose tegumentar ⁽³⁾	-	-	-	-
Leishmaniose visceral	-	-	-	-
Leptospirose	-	-	1	-
Malária	-	-	-	-
Meningites	1	-	-	2
Paralisia flácida	-	-	-	-
Tétano acidental	-	-	-	-
Tétano neonatal	-	-	-	-
Tuberculose extra-pulmonar	-	-	-	1
Tuberculose pulmonar	1	1	2	-

Fontes: Sesab/Suvisa/DIS, MS-Sinan.

Nota: Para 2007, dados processados em 02-04-2009; para 2008, em 20-11-2009, para 2009, em 06-08-2010 e para 2010, em 26.01.2012.

(1) Casos suspeitos de sarampo e rubéola sem confirmação.

(2) Casos confirmados.

(3) Casos notificados em área não endêmica.

3.4.6 Casos de algumas doenças sexualmente transmissíveis, de notificação obrigatória, independentes de confirmação, no município de Rio do Antônio, no estado da Bahia – 2007-2010

Ano	Aids ⁽¹⁾	Condiloma Acuminado	Herpes Genital	Sífilis		
				Congênita	Em Adulto	Gestante
2007	-	-	-	-	-	-
2008	3	-	-	-	-	2
2009	1	-	-	-	-	-
2010	1	-	-	-	-	-

Fontes: Sesab/Suvisa/DIS, MS-Sinan.

Nota: Para 2007, dados processados em 02-04-2009; para 2008, em 20-11-2009, para 2009, em 06-08-2010 e para 2010, em 26.01.2012.

(1) Casos confirmados.



3.5 Índice de Desenvolvimento Social

3.5.1 Índice de Desenvolvimento Social, segundo seus componentes, no município de Rio do Antônio, no estado da Bahia – 2002, 2004, 2006

Ano	INS	Classificação ⁽¹⁾	INE	Classificação ⁽¹⁾	ISB	Classificação ⁽¹⁾	IRMCH	Classificação ⁽¹⁾	IDS	Classificação ⁽¹⁾
2002	4.940,87	372º	4.924,77	390º	4.930,03	328º	4.960,05	249º	4.938,91	375º
2004	4.960,96	338º	4.913,37	397º	4.972,41	233º	4.960,05	249º	4.951,64	350º
2006	4.959,63	338º	4.920,69	383º	4.972,43	235º	4.960,05	249º	4.953,16	348º

Fonte: SEI.

Notas: INS – Índice do Nível de Saúde.

INE – Índice do Nível de Educação.

ISB – Índice dos Serviços Básicos.

IRMCH – Índice de Renda Média dos Chefes de Família.

IDS – Índice de Desenvolvimento Social.

(1) Posição em relação aos demais municípios do Estado.

3.5.2 Situação do Programa Bolsa Família no município de Rio do Antônio, no estado da Bahia – 2010/2012

Dados Gerais	Quantidade	Período
População total do município	14.815	2010
Total de famílias cadastradas ⁽¹⁾	3.357	ago/2012
Número de famílias beneficiárias do Programa Bolsa Família	2.452	out/2012

Fonte: MDS, IBGE.

(1) O total de famílias cadastradas poderá, conforme a legislação do CadÚnico, incluir famílias que tenham renda familiar per capita maior que meio salário mínimo. Isso explica a possível diferença de valores entre o total de famílias cadastradas.

4 Transporte

4.1 Veículos registrados, por tipo, no município de Rio do Antônio, no estado da Bahia 2008-2011

Ano	Automóvel	Caminhão	Camioneta	Micro-ônibus	Moto	Ônibus	Outros
2008	226	65	153	18	202	7	10
2009	291	85	188	30	265	11	14
2010	400	111	213	33	316	14	19
2011	505	128	239	32	392	18	24

Fonte: Detran.

5 Serviços Básicos

5.1 Energia Elétrica

5.1.1 Consumidores de energia elétrica, por classe, no município de Rio do Antônio, no estado da Bahia 2008-2011

Ano	Residencial	Industrial	Comercial	Rural	Serviços e Poderes Públicos	Outros ⁽¹⁾	Total
2008	3.031	21	238	686	159	1	4.136
2009	3.350	23	237	683	172	1	4.466
2010	3.625	24	238	684	182	1	4.754
2011	3.807	23	247	731	187	1	4.996

Fonte: Coelba.

(1) Consumidores próprios dos sistemas Coelba.

5.1.2 Consumo de energia elétrica, por classe, no município de Rio do Antônio, no estado da Bahia 2008-2011

(KWh)

Ano	Residencial	Industrial	Comercial	Rural	Serviços e Poderes Públicos	Outros ⁽¹⁾	Total
2008	2.212.775	310.988	476.243	482.418	1.424.035	18.150	4.924.609
2009	2.501.723	314.379	463.913	532.218	1.694.503	30.533	5.537.269
2010	2.961.709	357.100	573.702	619.050	1.893.494	27.418	6.432.473
2011	3.196.736	332.676	566.653	647.874	2.160.492	33.204	6.937.635

Fonte: Coelba.

(1) Consumo próprio dos sistemas Coelba.

5.2 Abastecimento d'Água

5.2.1 Ligações, economias e volume de água faturado no município de Rio do Antônio, no estado da Bahia 2007-2010

Ano	Ligações	Economias	Volume (m ³)
2007	2.686	2.822	388.642
2008	2.796	2.941	407.266
2009	2.924	3.083	412.799
2010	3.016	3.202	442.698

Fonte: Embasa.

5.3 Correios

5.3.1 Agências de correios e unidades operacionais de atendimento no município de Rio do Antônio, no estado da Bahia – 2007-2010

Ano	Total	Agência de Correio	Agência de Correio Comunitária	Agência de Correio Franqueada	Caixa de Coleta	Posto de Venda de Selo	Outros
2007	2	1	-	-	1	-	-
2008	2	1	-	-	1	-	-
2009	2	1	-	-	1	-	-
2010	3	1	1	-	1	-	-

Fonte: EBCT.



5.4 Bancos

5.4.1 Distribuição de agências bancárias no município de Rio do Antônio, no estado da Bahia – 2007-2010

Ano	Natureza Administrativa	
	Federal	Particular
2007	1	-
2008	1	-
2009	1	-
2010	1	-

Fonte: Banco Central.

6 Informações Econômicas

6.1 Agropecuária

6.1.1 Produção, área colhida e rendimento médio dos principais produtos agrícolas no município de Rio do Antônio, no estado da Bahia – 2007-2010

Produtos	2007			2008			2009			2010		
	Produção (t)	Área Colhida (ha)	Rendimento Médio (kg/ha)	Produção (t)	Área Colhida (ha)	Rendimento Médio (kg/ha)	Produção (t)	Área Colhida (ha)	Rendimento Médio (kg/ha)	Produção (t)	Área Colhida (ha)	Rendimento Médio (kg/ha)
Algodão herbáceo (em caroço)	9	12	1.333	15	20	1.333	10	14	1.400	10	14	1.400
Banana	20	180	9.000	15	173	11.533	15	173	11.533	22	264	12.000
Cana-de-açúcar	500	17.500	35.000	550	18.700	34.000	200	7.000	35.000	250	8.500	34.000
Coco-da-baía ⁽¹⁾	10	30	3.000	-	-	-	-	-	-	-	-	-
Feijão (em grão)	300	180	600	250	150	600	900	540	600	850	128	151
Laranja	20	120	6.000	7	56	8.000	8	64	8.000	10	80	8.000
Mamona (baga)	-	-	-	95	86	905	80	64	800	240	144	600
Mandioca	1.500	18.000	12.000	1.500	18.000	12.000	1.320	15.840	12.000	1.200	11.520	9.600
Milho (em grão)	650	780	1.200	800	960	1.200	900	1.080	1.200	950	171	180
Sorgo granífero (em grão)	10	9	900	15	14	933	10	9	900	10	6	600

Fonte: IBGE-PAM.

(1) Quantidade produzida em mil frutos e rendimento médio em frutos por hectare.

6.1.2 Efetivo dos principais rebanhos no município de Rio do Antônio, no estado da Bahia – 2007-2010

Tipo de Rebanho	Efetivo (cabeças)			
	2007	2008	2009	2010
Asininos	41	43	46	45
Bovinos	14.090	14.128	14.202	14.797
Caprinos	3.985	4.000	4.159	4.568
Equinos	1.540	1.546	1.589	1.658
Galinhas	43.016	43.039	43.889	45.289
Galos, frangas, frangos e pintos	30.582	30.602	30.803	32.568
Muare	1.311	1.315	1.317	1.302
Ovinos	3.719	3.731	3.839	4.102
Suínos	4.135	4.192	4.274	4.395

Fonte: IBGE-PPM.

6.1.3 Produção dos principais produtos de origem animal no município de Rio do Antônio, no estado da Bahia – 2007-2010

Produto	2007	2008	2009	2010
Leite (mil litros)	1.738	1.752	1.813	1.985
Mel de Abelha (quilogramas)	600	610	615	625
Ovos de Galinha (mil dúzias)	240	242	243	256

Fonte: IBGE-PPM.

6.1.4 Financiamentos concedidos a produtores e cooperativas, por atividade e finalidade, no município de Rio do Antônio, no estado da Bahia – 2008-2011

Ano/Atividade	Custeio		Investimento		Comercialização		Total	
	Contrato	Valor (R\$ 1,00)	Contrato	Valor (R\$ 1,00)	Contrato	Valor (R\$1,00)	Contrato	Valor (R\$ 1,00)
2008								
Agrícola	53	98.392,25	86	303.310,00	-	-	139	401.702,25
Pecuária	-	-	185	318.564,98	-	-	185	318.564,98
2009								
Agrícola	6	14.666,01	2	4.250,00	-	-	8	18.916,01
Pecuária	-	-	193	262.352,70	-	-	193	262.352,70
2010								
Agrícola	3	8.349,68	5	5.400,00	-	-	8	13.749,68
Pecuária	-	-	95	152.726,20	-	-	95	152.726,20
2011								
Agrícola	-	-	5	10.000,00	-	-	5	10.000,00
Pecuária	-	-	165	330.558,20	-	-	165	330.558,20

Fonte: Banco Central.



6.2 PIB Municipal

6.2.1 Valor Adicionado, PIB e PIB per capita a preços correntes no município de Rio do Antônio, no estado da Bahia – 2006-2009

Ano	Valor Adicionado (R\$ milhões)			Valor Adicionado APU ⁽²⁾ (R\$ milhões)	Impostos Sobre Produtos (R\$ milhões)	PIB (R\$ milhões)	PIB Per Capita (R\$ 1,00)
	Agropecuária	Indústria	Serviços ⁽¹⁾				
2006	5,24	3,66	26,16	15,87	1,62	36,67	2.349,99
2007	7,81	3,81	29,83	17,16	1,75	43,20	2.862,52
2008	8,22	3,93	32,63	18,77	1,85	46,64	3.124,42
2009 ⁽³⁾	8,70	4,78	37,97	22,35	1,82	53,27	3.525,73

Fontes: SEI, IBGE.

(1) Inclui APU.

(2) Administração Pública (atividades governamentais).

(3) Dados sujeitos a retificações.

6.3 Finanças Públicas

6.3.1 Arrecadação municipal, estadual e transferências constitucionais no município de Rio do Antônio, no estado da Bahia – 2007-2010

(R\$1,00)

Ano	Municipal ⁽¹⁾			Estadual				Transferências	
	IPTU	ISS	Total	ICMS	IPVA	ITD	Total	Estado	União
2007	-	-	0,00	185.139,95	38.080,30	0,00	223.220,25	1.034.157,56	5.446.352,12
2008	8.515,31	207.390,25	215.905,56	236.605,24	64.564,03	740,00	301.909,27	1.256.208,04	6.616.306,14
2009	7.866,78	168.660,51	176.527,29	309.879,97	99.559,73	0,00	409.439,70	1.238.528,20	6.180.141,34
2010	77.399,38	152.327,36	229.726,74	296.566,49	132.322,05	3.030,00	431.918,54	1.535.299,81	6.634.640,91

Fontes: STN, Sefaz-BA.

(1) Dados do Finanças do Brasil-Finbra.

6.4 Índice de Desenvolvimento Econômico

6.4.1 Índice de Desenvolvimento Econômico, segundo seus componentes, no município de Rio do Antônio, no estado da Bahia – 2002, 2004, 2006

Ano	INF	Classificação ⁽¹⁾	IQM	Classificação ⁽¹⁾	IPM	Classificação ⁽¹⁾	IDE	Classificação ⁽¹⁾
2002	4.987,45	291º	4.991,57	254º	4.983,74	319º	4.987,59	311º
2004	4.989,40	218º	4.991,54	223º	4.984,33	317º	4.988,42	243º
2006	4.990,62	196º	4.975,10	280º	4.985,45	269º	4.983,72	237º

Fonte: SEI.

Notas: INF – Índice de Infraestrutura.

IQM – Índice de Qualificação da Mão de Obra.

IPM – Índice do Produto Municipal.

IDE – Índice de Desenvolvimento Econômico.

(1) Posição em relação aos demais municípios do Estado.

7 Justiça Eleitoral

7.1 Eleitorado e abstenção nas eleições no município de Rio do Antônio, no estado da Bahia – 2010

Especificação	Dados Gerais
Eleitorado	11.030
Abstenção - 1º turno %	32,21
Abstenção - 2º turno %	32,10

Fonte: TSE.

7.2 Resultado das eleições para presidente e governador no município de Rio do Antônio, no estado da Bahia – 2010

Cargos/Partidos	Votos		Situação
	Nominais	% Votos Válidos	
Presidente - 2º turno			
PT	5.637	80,67	Eleito
PSDB	1.351	19,33	Não eleito
Governador - 1º turno			
PT	4.348	69,37	Eleito
DEM	1.583	25,26	Não eleito
Outros	337	5,38	Não eleito

Fonte: TSE.

7.3 Resultado das eleições para prefeito no município de Rio do Antônio, no estado da Bahia – 2008

Cargo/Partidos	Votos		Situação
	Nominais	% Votos Válidos	
Prefeito - 1º turno			
PT	2.924	38,06	Não eleito
DEM	4.758	61,94	Eleito

Fonte: TSE.

Sebastião Laranjeiras



Foto: Lourival Custódio





1 Informações Gerais

1.1 Regionalização

Mesorregião Geográfica: Centro Sul Baiano

Microrregião Geográfica: 26. Guanambi

Região Econômica: 13. Serra Geral

Região Administrativa: 30. Guanambi

Eixo de Desenvolvimento: Planalto Central

Território de Identidade: 13. Sertão Produtivo

Incluído na Região Semiárida

1.2 Legislação Político/Administrativa

Lei de Criação: nº 1.772 de 30/07/1962. Publicada no DOE de 31/07/1962

Lei Vigente: nº 12.608 de 27/12/2012. Publicada no DOE de 28/12/2012

Outras Leis de Referência: Candiba nº 12.608 de 27/12/2012. Publicada no DOE de 28/12/2012; Guanambi nº 12.608 de 27/12/2012. Publicada no DOE de 28/12/2012; Iuiú nº 12.608 de 27/12/2012. Publicada no DOE de 28/12/2012; Palmas de Monte Alto nº 12.608 de 27/12/2012. Publicada no DOE de 28/12/2012; Pindaí nº 12.608 de 27/12/2012. Publicada no DOE de 28/12/2012; e Urandi nº 12.608 de 27/12/2012. Publicada no DOE de 28/12/2012

Município de Origem: Palmas de Monte Alto

Distritos: Sebastião Laranjeiras (sede) e Mandiroba

Limites Intermunicipais: Candiba, Guanambi, Iuiú, Palmas de Monte Alto, Pindaí e Urandi

Limites Interestaduais: Minas Gerais

2 Informações Geográficas

2.1 Indicadores Geográficos

2.1.1 Área, coordenadas geográficas, altitude e distância da capital

Área (Km ²)	Coordenadas Geográficas		Altitude (m)	Distância da Capital (Km)
	Latitude Sul	Longitude Oeste		
1.948,5	-14°34'23"	42°56'25"	533	781

Fontes: IBGE (2010), Derba (2007).

Nota: Os dados de área não foram atualizados com a poligonal atual, redefinida a partir da Lei nº 12.057, de 11 de janeiro de 2011. O cálculo das áreas dos municípios é de responsabilidade do IBGE, conforme legislação em vigor.

2.2 Recursos Naturais

2.2.1 Clima

Tipo Climático: **Subúmido a seco**

Temperatura média anual (°C): **23,9**

Período chuvoso: **outubro a abril**

Pluviosidade anual (mm): **1012,7**

2.2.2 Solo

Latossolos, Cambissolos, Neossolos, Luvisolos e Planossolos

2.2.3 Vegetação

Ecótono Contato Caatinga-Floresta Estacional, Floresta Estacional Decidual Submontana, Ecótono Contato Cerrado-Caatinga-Floresta Estacional e Cerrado Arbóreo Aberto, sem Floresta-de-Galeria

2.2.4 Geomorfologia

Depressão do São Francisco, Patamares Oriental e Ocidental do Espinhaço e Serras Centrais do Planalto do Espinhaço

2.2.5 Geologia

Ardósias, Arenitos, Argilitos, Calcários, Depósitos Eluvionares e Coluvionares, Dolomitos, Folhelhos, Quartizitos, Rochas Básicas-Ultrabásicas e Siltitos

2.2.6 Ocorrências minerais

Calcário, Quartzó¹, Manganês e Chumbo

2.2.7 Hidrografia

Bacia hidrográfica: **Bacia do Rio São Francisco**

Rio(s) principal(is): **Rio Verde Pequeno, Riacho Cova da Mandioca, Rio Mandiroba, Riacho Aguapé e Riacho do Aurélio**

Áreas irrigadas: **Perímetro Irrigado de Estreito**

Espelhos d'água: **Barragem Cova da Mandioca e Barragem Mandiroba II**

2.3 Área Especial

2.3.1 Unidades de conservação

Refúgio de Vida Silvestre Serra dos Montes Altos e Parque Estadual da Serra dos Montes Altos

2.3.2 Projetos de assentamento de reforma agrária

Paus Pretos

2.3.3 Projetos cédula da terra

Associação Comunitária Moradores Fazenda Nova, Associação Comunitária dos Produtores de Pau Darco e Parateca, Associação Comunitária dos Produtores Rurais Bonfim e Associação Comunitária dos Produtores Rurais Pindorama

2.3.4 Projetos crédito fundiário e combate à pobreza rural

Associação Comunitária dos Pequenos Produtores Rurais Abelha Rainha e Associação Comunitária dos Produtores Rurais Lagoa do Rancho

¹ Recurso mineral sem exploração.



3 Características Demográficas e Sociais

3.1 Demografia

3.1.1 População, área e densidade demográfica do município de Sebastião Laranjeiras, no estado da Bahia 2000/2010

Ano	População	Área (km ²)	Densidade Demográfica (hab/km ²)
2000	9.283	2.004,19	4,63
2010	10.371	1.948,50	5,32

Fonte: IBGE-Censo Demográfico.

3.1.2 População, por situação de domicílio, no município de Sebastião Laranjeiras, no estado da Bahia – 2010

Situação de Domicílio	População
Total	10.371
Urbana	4.084
Rural	6.287

Fonte: IBGE-Censo Demográfico.

3.1.3 População, por sexo, no município de Sebastião Laranjeiras, no estado da Bahia – 2010

Sexo	População
Total	10.371
Homens	5.254
Mulheres	5.117

Fonte: IBGE-Censo Demográfico.

3.1.4 Domicílios, por espécie, no município de Sebastião Laranjeiras, no estado da Bahia – 2010

Espécie	Domicílios
Total geral	3.618
Particulares	3.615
Ocupados	2.642
Não ocupados	973
Fechado	-
Uso ocasional	352
Vago	621
Coletivos	3
Com morador	1
Sem morador	2

Fonte: IBGE-Censo Demográfico.

3.2 Pessoal Ocupado

3.2.1 Pessoal ocupado no mercado formal de trabalho, por setor de atividade econômica, no município de Sebastião Laranjeiras, no estado da Bahia – 2007-2010

Setor de Atividade	2007	2008	2009	2010
Extrativa mineral	-	21	-	-
Indústria de transformação	1	54	-	1
Serviços industriais de utilidade pública	-	-	-	-
Construção civil	2	16	-	-
Comércio	13	188	25	20
Serviços	8	81	7	15
Administração pública	431	774	515	550
Agropecuária, extrativa vegetal, caça e pesca	66	91	64	52

Fonte: Ministério do Trabalho-RAIS.

3.2.2 Grau de instrução do pessoal ocupado no mercado formal de trabalho, no município de Sebastião Laranjeiras, no estado da Bahia – 2007-2010

Grau de Instrução	2007	2008	2009	2010
Analfabeto	12	9	10	9
Até o 5º ano incompleto do ensino fundamental	56	53	55	52
5º ano completo do ensino fundamental	69	74	79	82
Do 6º ao 9º ano incompleto do ensino fundamental	34	38	26	32
Ensino fundamental completo	45	47	40	44
Ensino médio incompleto	30	30	28	39
Ensino médio completo	178	141	247	250
Educação superior incompleta	19	14	17	23
Educação superior completa	78	160	109	107
Mestrado completo	-	-	-	-
Doutorado completo	-	-	-	-

Fonte: Ministério do Trabalho-RAIS.

3.3 Educação

3.3.1 Educação infantil

3.3.1.1 Estabelecimentos com educação infantil, por localização e dependência administrativa, no município de Sebastião Laranjeiras, no estado da Bahia – 2007-2010

Ano	Estabelecimentos								
	Total	Urbana				Rural			
		Federal	Estadual	Municipal	Privada	Federal	Estadual	Municipal	Privada
2007	19	-	-	1	-	-	-	18	-
2008	21	-	-	1	-	-	-	20	-
2009	21	-	-	1	-	-	-	20	-
2010	23	-	-	1	-	-	-	22	-

Fontes: SEC, MEC/Inep.



3.3.1.2 Matrícula inicial na educação infantil, por localização e dependência administrativa, no município de Sebastião Laranjeiras, no estado da Bahia – 2007-2010

Ano	Matrícula Inicial								
	Total	Urbana				Rural			
		Federal	Estadual	Municipal	Privada	Federal	Estadual	Municipal	Privada
2007	290	-	-	96	-	-	-	194	-
2008	310	-	-	95	-	-	-	215	-
2009	326	-	-	109	-	-	-	217	-
2010	343	-	-	109	-	-	-	234	-

Fontes: SEC, MEC/Inep.

Nota: O mesmo aluno pode ter mais de uma matrícula.

3.3.1.3 Funções docentes na educação infantil, por localização e dependência administrativa, no município de Sebastião Laranjeiras, no estado da Bahia – 2007-2010

Ano	Funções Docentes								
	Total	Urbana				Rural			
		Federal	Estadual	Municipal	Privada	Federal	Estadual	Municipal	Privada
2007	33	-	-	8	-	-	-	25	-
2008	10	-	-	6	-	-	-	4	-
2009	12	-	-	6	-	-	-	6	-
2010	13	-	-	6	-	-	-	7	-

Fontes: SEC, MEC/Inep.

Nota: Em função docente está contabilizada a atuação do professor em cada etapa de ensino, que pode ocorrer em mais de uma unidade escolar, em mais de uma dependência administrativa e em mais de uma localização ou município.

3.3.2 Ensino fundamental

3.3.2.1 Estabelecimentos com ensino fundamental, por localização e dependência administrativa, no município de Sebastião Laranjeiras, no estado da Bahia – 2007-2010

Ano	Estabelecimentos								
	Total	Urbana				Rural			
		Federal	Estadual	Municipal	Privada	Federal	Estadual	Municipal	Privada
2007	27	-	2	2	-	-	-	23	-
2008	26	-	2	2	-	-	-	22	-
2009	27	-	1	3	-	-	-	23	-
2010	26	-	-	3	-	-	-	23	-

Fontes: SEC, MEC/Inep.

3.3.2.2 Matrícula inicial no ensino fundamental, por localização e dependência administrativa, no município de Sebastião Laranjeiras, no estado da Bahia – 2007-2010

Ano	Matrícula Inicial								
	Total	Urbana				Rural			
		Federal	Estadual	Municipal	Privada	Federal	Estadual	Municipal	Privada
2007	2.363	-	403	474	-	-	-	1.486	-
2008	2.042	-	274	477	-	-	-	1.291	-
2009	1.922	-	42	691	-	-	-	1.189	-
2010	1.742	-	-	637	-	-	-	1.105	-

Fontes: SEC, MEC/Inep.

Nota: O mesmo aluno pode ter mais de uma matrícula.

3.3.2.3 Funções docentes no ensino fundamental, por localização e dependência administrativa, no município de Sebastião Laranjeiras, no estado da Bahia – 2007-2010

Ano	Funções Docentes								
	Total	Urbana				Rural			
		Federal	Estadual	Municipal	Privada	Federal	Estadual	Municipal	Privada
2007	134	-	21	30	-	-	-	83	-
2008	135	-	23	36	-	-	-	76	-
2009	125	-	7	48	-	-	-	70	-
2010	127	-	-	49	-	-	-	78	-

Fontes: SEC, MEC/Inep.

Nota: Em função docente está contabilizada a atuação do professor em cada etapa de ensino, que pode ocorrer em mais de uma unidade escolar, em mais de uma dependência administrativa e em mais de uma localização ou município.

3.3.3 Ensino médio

3.3.3.1 Estabelecimentos com ensino médio, por localização e dependência administrativa, no município de Sebastião Laranjeiras, no estado da Bahia – 2007-2010

Ano	Estabelecimentos								
	Total	Urbana				Rural			
		Federal	Estadual	Municipal	Privada	Federal	Estadual	Municipal	Privada
2007	2	-	1	1	-	-	-	-	-
2008	2	-	1	1	-	-	-	-	-
2009	2	-	1	1	-	-	-	-	-
2010	1	-	1	-	-	-	-	-	-

Fontes: SEC, MEC/Inep.

3.3.3.2 Matrícula inicial no ensino médio, por localização e dependência administrativa, no município de Sebastião Laranjeiras, no estado da Bahia – 2007-2010

Ano	Matrícula Inicial								
	Total	Urbana				Rural			
		Federal	Estadual	Municipal	Privada	Federal	Estadual	Municipal	Privada
2007	544	-	394	150	-	-	-	-	-
2008	428	-	243	185	-	-	-	-	-
2009	415	-	223	192	-	-	-	-	-
2010	454	-	454	-	-	-	-	-	-

Fontes: SEC, MEC/Inep.

Nota: O mesmo aluno pode ter mais de uma matrícula.

3.3.3.3 Funções docentes no ensino médio, por localização e dependência administrativa, no município de Sebastião Laranjeiras, no estado da Bahia – 2007-2010

Ano	Funções Docentes								
	Total	Urbana				Rural			
		Federal	Estadual	Municipal	Privada	Federal	Estadual	Municipal	Privada
2007	30	-	17	13	-	-	-	-	-
2008	33	-	15	18	-	-	-	-	-
2009	29	-	10	19	-	-	-	-	-
2010	18	-	18	-	-	-	-	-	-

Fontes: SEC, MEC/Inep.

Nota: Em função docente está contabilizada a atuação do professor em cada etapa de ensino, que pode ocorrer em mais de uma unidade escolar, em mais de uma dependência administrativa e em mais de uma localização ou município.



3.3.4 Educação de jovens e adultos

3.3.4.1 Estabelecimentos com educação de jovens e adultos, por localização e dependência administrativa, no município de Sebastião Laranjeiras, no estado da Bahia – 2007-2010

Ano	Estabelecimentos								
	Total	Urbana				Rural			
		Federal	Estadual	Municipal	Privada	Federal	Estadual	Municipal	Privada
2007	3	-	1	2	-	-	-	-	-
2008	3	-	1	2	-	-	-	-	-
2009	6	-	-	3	-	-	-	3	-
2010	6	-	1	2	-	-	-	3	-

Fontes: SEC, MEC/Inep.

3.3.4.2 Matrícula inicial na educação de jovens e adultos, por localização e dependência administrativa, no município de Sebastião Laranjeiras, no estado da Bahia – 2007-2010

Ano	Matrícula Inicial								
	Total	Urbana				Rural			
		Federal	Estadual	Municipal	Privada	Federal	Estadual	Municipal	Privada
2007	380	-	82	298	-	-	-	-	-
2008	340	-	95	245	-	-	-	-	-
2009	396	-	-	284	-	-	-	112	-
2010	350	-	130	116	-	-	-	104	-

Fontes: SEC, MEC/Inep.

Nota: O mesmo aluno pode ter mais de uma matrícula.

3.3.4.3 Funções docentes na educação de jovens e adultos, por localização e dependência administrativa, no município de Sebastião Laranjeiras, no estado da Bahia – 2007-2010

Ano	Funções Docentes								
	Total	Urbana				Rural			
		Federal	Estadual	Municipal	Privada	Federal	Estadual	Municipal	Privada
2007	22	-	3	19	-	-	-	-	-
2008	25	-	9	16	-	-	-	-	-
2009	42	-	-	28	-	-	-	14	-
2010	37	-	7	14	-	-	-	16	-

Fontes: SEC, MEC/Inep.

Nota: Em função docente está contabilizada a atuação do professor em cada etapa de ensino, que pode ocorrer em mais de uma unidade escolar, em mais de uma dependência administrativa e em mais de uma localização ou município.

3.3.5 Educação Superior

3.3.5.1 Instituições de educação superior, segundo a dependência administrativa, no município de Sebastião Laranjeiras, no estado da Bahia – 2007-2010

Ano	Total	Instituições			
		Federal	Estadual	Municipal	Privada
2007	-	-	-	-	-
2008	-	-	-	-	-
2009	-	-	-	-	-
2010	-	-	-	-	-

Fonte: MEC/Inep.

3.3.5.2 Matrícula na educação superior, segundo a dependência administrativa, no município de Sebastião Laranjeiras, no estado da Bahia – 2007-2010

Ano	Total	Matrícula			
		Federal	Estadual	Municipal	Privada
2007	-	-	-	-	-
2008	-	-	-	-	-
2009	-	-	-	-	-
2010	-	-	-	-	-

Fonte: MEC/Inep.

Nota: A partir de 2008 inclui os cursos de graduação à distância.

3.3.5.3 Concluintes da educação superior, segundo a dependência administrativa, no município de Sebastião Laranjeiras, no estado da Bahia – 2007-2010

Ano	Total	Concluintes			
		Federal	Estadual	Municipal	Privada
2007	-	-	-	-	-
2008	-	-	-	-	-
2009	-	-	-	-	-
2010	-	-	-	-	-

Fonte: MEC/Inep.

Nota: A partir de 2008 inclui os cursos de graduação à distância.

3.4 Saúde
3.4.1 Hospitais conveniados com o SUS, segundo a esfera administrativa e leitos, no município de Sebastião Laranjeiras, no estado da Bahia – 2007-2010

Ano	Hospitais Segundo Esfera Administrativa					Leitos	
	Total	Federal	Estadual	Municipal	Privada	Existentes	SUS
2007	1	-	1	-	-	20	20
2008	1	-	-	1	-	20	20
2009	1	-	-	1	-	20	20
2010	1	-	-	1	-	20	20

Fontes: Datasus-CNES, Sesab/Suvisa/DIS.



3.4.2 Servidores estaduais da área de saúde, segundo o tipo de ocupação, no município de Sebastião Laranjeiras, no estado da Bahia – 2007-2010

Tipo de Ocupação	2007	2008	2009	2010
Total	-	-	-	1
Agente serviços de saúde	-	-	-	-
Assistente social	-	-	-	-
Atendente de enfermagem	-	-	-	-
Atendente rural	-	-	-	-
Auxiliar de enfermagem	-	-	-	1
Auxiliar serviços de saúde/Atendente rural	-	-	-	-
Enfermeiro	-	-	-	-
Farmacêutico	-	-	-	-
Fisioterapeuta	-	-	-	-
Médico	-	-	-	-
Nutricionista	-	-	-	-
Odontólogo	-	-	-	-
Técnico em patologia clínica	-	-	-	-
Técnico em radiologia	-	-	-	-
Outras ocupações	-	-	-	-

Fonte: Sesab.

3.4.3 Óbitos, por grupo de causas, no município de Sebastião Laranjeiras, no estado da Bahia – 2007-2010

Grupo de Causas	2007	2008	2009	2010
Total	37	54	38	49
Algumas afecções originadas no período perinatal	1	4	1	-
Algumas doenças infecciosas e parasitárias	2	4	1	3
Causas externas de morbidade e mortalidade	3	7	2	11
Doenças da pele e tecido subcutâneo	-	-	-	-
Doenças do aparelho circulatório	14	19	16	15
Doenças do aparelho digestivo	2	1	5	4
Doenças do aparelho geniturinário	1	1	-	1
Doenças do aparelho respiratório	2	4	3	2
Doenças do olho e anexos	-	-	-	-
Doenças do ouvido e da apófise mastóide	-	-	-	-
Doenças do sangue e dos órgãos hematopoéticos e alguns transtornos imunitários	-	-	-	1
Doenças do sistema nervoso	-	-	-	-
Doenças do sistema osteomuscular e do tecido conjuntivo	-	-	-	-
Doenças endócrinas, nutricionais e metabólicas	1	2	3	1
Gravidez, parto e puerpério	-	1	1	-
Malformações congênitas, deformidades e anomalias cromossômicas	1	1	-	-
Neoplasias (tumores)	1	2	4	7
Síntomas, sinais e achados anormais de exames clínicos e de laboratório não classificados em outro item (causas mal definidas)	7	7	2	3
Transtornos mentais e comportamentais	2	1	-	1

Fontes: Sesab/Suvisa/DIS, MS-SIM.

3.4.4 Óbitos, por faixa etária, no município de Sebastião Laranjeiras, no estado da Bahia – 2007-2010

Ano	Faixa Etária						
	Total	< 1 Ano	1 a 4	5 a 14	15 a 49	≥ 50 anos	Idade Ignorada
2007	37	2	-	-	8	27	-
2008	54	5	1	1	14	33	-
2009	38	1	-	1	10	26	-
2010	49	-	1	1	14	33	-

Fontes: Sesab/Suvisa/DIS, MS-SIM.

3.4.5 Casos de algumas doenças transmissíveis, de notificação obrigatória, independentes de confirmação, no município de Sebastião Laranjeiras, no estado da Bahia – 2007-2010

Doenças Transmissíveis	2007	2008	2009	2010
Total	66	678	68	44
Chagas aguda	-	-	-	-
Coqueluche	-	-	-	-
Dengue	62	670	62	41
Difteria	-	-	-	-
Doenças exantemáticas ⁽¹⁾	-	-
Esquistossomose ⁽²⁾	-	-
Febre tifóide	-	-	-	-
Hanseníase ⁽³⁾	1	3	3	-
Hepatite viral	-	2	-	-
Leishmaniose tegumentar ⁽³⁾	-	-	-	-
Leishmaniose visceral	-	-	-	-
Leptospirose	-	-	-	-
Malária	-	-	-	-
Meningites	-	-	-	-
Paralisia flácida	-	-	-	-
Tétano acidental	-	-	-	-
Tétano neonatal	-	-	-	-
Tuberculose extra-pulmonar	-	1	2	-
Tuberculose pulmonar	3	2	1	3

Fontes: Sesab/Suvisa/DIS, MS-Sinan.

Nota: Para 2007, dados processados em 02-04-2009; para 2008, em 20-11-2009, para 2009, em 06-08-2010 e para 2010, em 26.01.2012.

(1) Casos suspeitos de sarampo e rubéola sem confirmação.

(2) Casos confirmados.

(3) Casos notificados em área não endêmica.

3.4.6 Casos de algumas doenças sexualmente transmissíveis, de notificação obrigatória, independentes de confirmação, no município de Sebastião Laranjeiras, no estado da Bahia – 2007-2010

Ano	Aids ⁽¹⁾	Condiloma Acuminado	Herpes Genital	Sífilis		
				Congênita	Em Adulto	Gestante
2007	-	-	-	-	-	-
2008	1	-	-	-	-	-
2009	-	-	-	-	-	-
2010	-	-	-	-	-	-

Fontes: Sesab/Suvisa/DIS, MS-Sinan.

Nota: Para 2007, dados processados em 02-04-2009; para 2008, em 20-11-2009, para 2009, em 06-08-2010 e para 2010, em 26.01.2012.

(1) Casos confirmados.



3.5 Índice de Desenvolvimento Social

3.5.1 Índice de Desenvolvimento Social, segundo seus componentes, no município de Sebastião Laranjeiras, no estado da Bahia – 2002, 2004, 2006

Ano	INS	Classificação ⁽¹⁾	INE	Classificação ⁽¹⁾	ISB	Classificação ⁽¹⁾	IRMCH	Classificação ⁽¹⁾	IDS	Classificação ⁽¹⁾
2002	4.986,12	246º	5.031,32	102º	4.978,87	220º	4.967,07	223º	4.990,79	199º
2004	4.963,39	335º	5.043,48	77º	4.968,34	244º	4.967,07	223º	4.985,46	225º
2006	5.029,62	115º	5.011,95	160º	4.892,24	387º	4.967,07	223º	4.974,94	274º

Fonte: SEI.

Notas: INS – Índice do Nível de Saúde.

INE – Índice do Nível de Educação.

ISB – Índice dos Serviços Básicos.

IRMCH – Índice de Renda Média dos Chefes de Família.

IDS – Índice de Desenvolvimento Social.

(1) Posição em relação aos demais municípios do Estado.

3.5.2 Situação do Programa Bolsa Família no município de Sebastião Laranjeiras, no estado da Bahia – 2010/2012

Dados Gerais	Quantidade	Período
População total do município	10.371	2010
Total de famílias cadastradas ⁽¹⁾	2.658	ago/2012
Número de famílias beneficiárias do Programa Bolsa Família	1.627	out/2012

Fonte: MDS, IBGE.

(1) O total de famílias cadastradas poderá, conforme a legislação do CadÚnico, incluir famílias que tenham renda familiar per capita maior que meio salário mínimo. Isso explica a possível diferença de valores entre o total de famílias cadastradas.

4 Transporte

4.1 Veículos registrados, por tipo, no município de Sebastião Laranjeiras, no estado da Bahia – 2008-2011

Ano	Automóvel	Caminhão	Camioneta	Micro-ônibus	Moto	Ônibus	Outros
2008	135	9	67	3	293	14	19
2009	181	11	79	3	360	18	22
2010	192	16	95	1	456	23	28
2011	223	17	113	2	514	24	37

Fonte: Detran.

5 Serviços Básicos

5.1 Energia Elétrica

5.1.1 Consumidores de energia elétrica, por classe, no município de Sebastião Laranjeiras, no estado da Bahia – 2008-2011

Ano	Residencial	Industrial	Comercial	Rural	Serviços e Poderes Públicos	Outros ⁽¹⁾	Total
2008	2.145	18	148	368	117	-	2.796
2009	2.316	17	157	381	119	-	2.990
2010	2.491	18	160	393	124	-	3.186
2011	2.523	17	166	396	120	-	3.222

Fonte: Coelba.

(1) Consumidores próprios dos sistemas Coelba.

5.1.2 Consumo de energia elétrica, por classe, no município de Sebastião Laranjeiras, no estado da Bahia 2008-2011

(KWh)

Ano	Residencial	Industrial	Comercial	Rural	Serviços e Poderes Públicos	Outros ⁽¹⁾	Total
2008	1.549.471	55.327	239.772	1.168.566	1.086.961	-	4.100.097
2009	1.709.035	56.108	261.147	1.379.170	1.052.740	-	4.458.200
2010	1.987.940	69.010	309.288	1.827.659	926.122	-	5.120.019
2011	2.109.792	68.779	351.676	1.706.777	1.053.572	-	5.290.596

Fonte: Coelba.

(1) Consumo próprio dos sistemas Coelba.

5.2 Abastecimento d'Água

5.2.1 Ligações, economias e volume de água faturado no município de Sebastião Laranjeiras, no estado da Bahia – 2007-2010

Ano	Ligações	Economias	Volume (m ³)
2007	-	-	-
2008	-	-	-
2009	-	-	-
2010	-	-	-

Fonte: Embasa.

5.3 Correios

5.3.1 Agências de correios e unidades operacionais de atendimento no município de Sebastião Laranjeiras, no estado da Bahia – 2007-2010

Ano	Total	Agência de Correio	Agência de Correio Comunitária	Agência de Correio Franqueada	Caixa de Coleta	Posto de Venda de Selo	Outros
2007	2	1	-	-	1	-	-
2008	2	1	-	-	1	-	-
2009	2	1	-	-	1	-	-
2010	2	1	-	-	1	-	-

Fonte: EBCT.



5.4 Bancos

5.4.1 Distribuição de agências bancárias no município de Sebastião Laranjeiras, no estado da Bahia – 2007-2010

Ano	Natureza Administrativa	
	Federal	Particular
2007	-	-
2008	-	-
2009	-	-
2010	-	-

Fonte: Banco Central.

6 Informações Econômicas

6.1 Agropecuária

6.1.1 Produção, área colhida e rendimento médio dos principais produtos agrícolas no município de Sebastião Laranjeiras, no estado da Bahia – 2007-2010

Produtos	2007			2008			2009			2010		
	Produção (t)	Área Colhida (ha)	Rendimento Médio (kg/ha)	Produção (t)	Área Colhida (ha)	Rendimento Médio (kg/ha)	Produção (t)	Área Colhida (ha)	Rendimento Médio (kg/ha)	Produção (t)	Área Colhida (ha)	Rendimento Médio (kg/ha)
Algodão herbáceo (em caroço)	600	840	1.400	300	540	1.800	1.300	2.340	1.800	700	980	1.400
Banana	1.300	33.800	26.000	1.250	31.250	25.000	1.000	22.000	22.000	1.000	23.000	23.000
Cana-de-açúcar	120	3.600	30.000	400	12.000	30.000	240	12.000	50.000	250	8.750	35.000
Coco-da-baía ⁽¹⁾	50	1.250	25.000	70	2.100	30.000	70	2.100	30.000	70	2.100	30.000
Feijão (em grão)	800	480	600	800	440	550	800	384	480	800	160	200
Laranja	2	24	12.000	3	33	11.000	3	33	11.000	3	30	10.000
Mamona (baga)	100	90	900	150	128	853	100	80	800	100	85	850
Mandioca	60	720	12.000	190	2.090	11.000	130	1.690	13.000	140	1.820	13.000
Manga	64	1.456	22.750	65	975	15.000	65	975	15.000	65	975	15.000
Maracujá	61	763	12.508	61	915	15.000	60	900	15.000	50	750	15.000
Milho (em grão)	500	600	1.200	550	715	1.300	500	360	720	250	27	108
Sorgo granífero (em grão)	1.800	3.600	2.000	2.000	4.000	2.000	2.300	3.450	1.500	1.800	1.800	1.000
Uva	4	120	30.000	3	90	30.000	3	90	30.000	3	90	30.000

Fonte: IBGE-PAM.

(1) Quantidade produzida em mil frutos e rendimento médio em frutos por hectare.

6.1.2 Efetivo dos principais rebanhos no município de Sebastião Laranjeiras, no estado da Bahia – 2007-2010

Tipo de Rebanho	Efetivo (cabeças)			
	2007	2008	2009	2010
Asininos	90	90	60	55
Bovinos	32.300	34.989	27.015	25.819
Caprinos	2.250	2.000	2.500	2.590
Equinos	700	700	1.100	1.000
Galinhas	12.000	10.000	14.000	13.500
Galos, frangas, frangos e pintos	15.200	12.500	15.000	14.000
Muares	800	800	500	450
Ovinos	3.700	4.500	3.100	3.400
Suínos	3.800	4.400	4.900	5.500

Fonte: IBGE-PPM.

6.1.3 Produção dos principais produtos de origem animal no município de Sebastião Laranjeiras, no estado da Bahia – 2007-2010

Produto	2007	2008	2009	2010
Leite (mil litros)	2.503	2.644	2.181	2.360
Ovos de Galinha (mil dúzias)	54	45	63	61

Fonte: IBGE-PPM.

6.1.4 Financiamentos concedidos a produtores e cooperativas, por atividade e finalidade, no município de Sebastião Laranjeiras, no estado da Bahia – 2008-2011

Ano/Atividade	Custeio		Investimento		Comercialização		Total	
	Contrato	Valor (R\$ 1,00)	Contrato	Valor (R\$ 1,00)	Contrato	Valor (R\$1,00)	Contrato	Valor (R\$ 1,00)
2008								
Agrícola	111	328.925,41	30	58.025,00	-	-	141	386.950,41
Pecuária	3	77.965,85	156	652.310,95	-	-	159	730.276,80
2009								
Agrícola	71	254.480,07	244	898.059,46	-	-	315	1.152.539,53
Pecuária	7	534.569,68	153	1.942.472,29	-	-	160	2.477.041,97
2010								
Agrícola	11	127.928,11	57	243.378,03	-	-	68	371.306,14
Pecuária	12	906.484,72	78	227.151,50	-	-	90	1.133.636,22
2011								
Agrícola	2	104.734,46	10	272.333,99	-	-	12	377.068,45
Pecuária	8	660.115,24	210	3.254.523,70	-	-	218	3.914.638,94

Fonte: Banco Central.



6.2 PIB Municipal

6.2.1 Valor Adicionado, PIB e PIB per capita a preços correntes no município de Sebastião Laranjeiras, no estado da Bahia – 2006-2009

Ano	Valor Adicionado (R\$ milhões)			Valor Adicionado APU ⁽²⁾ (R\$ milhões)	Impostos Sobre Produtos (R\$ milhões)	PIB (R\$ milhões)	PIB Per Capita (R\$ 1,00)
	Aropecuária	Indústria	Serviços ⁽¹⁾				
2006	11,07	2,48	17,08	10,75	0,92	31,55	3.347,44
2007	13,33	2,71	20,52	12,48	1,04	37,60	3.499,94
2008	12,76	2,97	22,86	14,24	1,06	39,66	3.531,32
2009 ⁽³⁾	13,59	3,50	27,69	17,94	1,13	45,91	4.020,05

Fontes: SEI, IBGE.

(1) Inclui APU.

(2) Administração Pública (atividades governamentais).

(3) Dados sujeitos a retificações.

6.3 Finanças Públicas

6.3.1 Arrecadação municipal, estadual e transferências constitucionais no município de Sebastião Laranjeiras, no estado da Bahia – 2007-2010

(R\$1,00)

Ano	Municipal ⁽¹⁾			Estadual				Transferências	
	IPTU	ISS	Total	ICMS	IPVA	ITD	Total	Estado	União
2007	-	-	0,00	213.068,41	42.271,41	1.488,00	256.827,82	1.452.870,10	3.105.982,84
2008	14.474,41	100.698,80	115.173,21	188.293,21	50.802,04	3.722,00	242.817,25	1.744.440,76	5.388.769,33
2009	18.687,81	123.274,57	141.962,38	192.149,43	60.446,82	0,00	252.596,25	1.792.297,91	5.039.617,81
2010	20.370,81	163.193,05	183.563,86	196.432,65	80.117,32	9.805,35	286.355,32	2.178.914,02	5.401.144,63

Fontes: STN, Sefaz-BA.

(1) Dados do Finanças do Brasil-Finbra.

6.4 Índice de Desenvolvimento Econômico

6.4.1 Índice de Desenvolvimento Econômico, segundo seus componentes, no município de Sebastião Laranjeiras, no estado da Bahia – 2002, 2004, 2006

Ano	INF	Classificação ⁽¹⁾	IQM	Classificação ⁽¹⁾	IPM	Classificação ⁽¹⁾	IDE	Classificação ⁽¹⁾
2002	4.986,76	334º	4.991,29	309º	4.983,68	325º	4.987,24	350º
2004	4.986,38	338º	4.991,12	271º	4.984,26	323º	4.987,25	345º
2006	4.960,42	285º	5.005,28	120º	4.985,01	310º	4.983,54	240º

Fonte: SEI.

Notas: INF – Índice de Infraestrutura.

IQM – Índice de Qualificação da Mão de Obra.

IPM – Índice do Produto Municipal.

IDE – Índice de Desenvolvimento Econômico.

(1) Posição em relação aos demais municípios do Estado.

7 Justiça Eleitoral

7.1 Eleitorado e abstenção nas eleições no município de Sebastião Laranjeiras, no estado da Bahia – 2010

Especificação	Dados Gerais
Eleitorado	6.384
Abstenção - 1º turno %	24,80
Abstenção - 2º turno %	26,02

Fonte: TSE.

7.2 Resultado das eleições para presidente e governador no município de Sebastião Laranjeiras, no estado da Bahia – 2010

Cargos/Partidos	Votos		Situação
	Nominais	% Votos Válidos	
Presidente - 2º turno			
PT	3.601	80,18	Eleito
PSDB	890	19,82	Não eleito
Governador - 1º turno			
PT	3.232	76,37	Eleito
DEM	760	17,96	Não eleito
Outros	240	5,67	Não eleito

Fonte: TSE.

7.3 Resultado das eleições para prefeito no município de Sebastião Laranjeiras, no estado da Bahia – 2008

Cargo/Partidos	Votos		Situação
	Nominais	% Votos Válidos	
Prefeito - 1º turno			
PT	195	3,89	Não eleito
PMDB	2.179	43,49	Não eleito
PR	2.636	52,61	Eleito

Fonte: TSE.

Tanhaçu



Foto: Lourival Custódio





1 Informações Gerais

1.1 Regionalização

Mesorregião Geográfica: Centro Sul Baiano

Microrregião Geográfica: 27. Brumado

Região Econômica: 13. Serra Geral

Região Administrativa: 19. Brumado

Eixo de Desenvolvimento: Planalto Central

Território de Identidade: 13. Sertão Produtivo

Incluído na Região Semiárida

1.2 Legislação Político/Administrativa

Lei de Criação: nº 1.493 de 22/09/1961. Publicada no DOE de 26/09/1961

Lei Vigente: nº 12.608 de 27/12/2012. Publicada no DOE de 28/12/2012

Outras Leis de Referência: Aracatu nº 12.564 de 10/01/2012. Publicada no DO de 11/01/2012; Caetanos nº 12.564 de 10/01/2012. Publicada no DO de 11/01/2012; Mirante nº 12.564 de 10/01/2012. Publicada no DO de 11/01/2012; Brumado nº 12.608 de 27/12/2012. Publicada no DOE de 28/12/2012; Contendas do Sincorá nº 12.608 de 27/12/2012. Publicada no DOE de 28/12/2012; e Ituaçu nº 12.608 de 27/12/2012. Publicada no DOE de 28/12/2012

Município de Origem: Ituaçu

Distritos: Tanhaçu (sede) e Sussuarana

Limites Intermunicipais: Aracatu, Brumado, Caetanos, Contendas do Sincorá, Ituaçu e Mirante

2 Informações Geográficas

2.1 Indicadores Geográficos

2.1.1 Área, coordenadas geográficas, altitude e distância da capital

Área (Km ²)	Coordenadas Geográficas		Altitude (m)	Distância da Capital (Km)
	Latitude Sul	Longitude Oeste		
1.234,5	-14°01'17"	41°14'53"	430	480

Fontes: IBGE (2010), Derba (2007).

Nota: Os dados de área não foram atualizados com a poligonal atual, redefinida a partir da Lei nº 12.057, de 11 de janeiro de 2011. O cálculo das áreas dos municípios é de responsabilidade do IBGE, conforme legislação em vigor.

2.2 Recursos Naturais

2.2.1 Clima

Tipo Climático: **Semiárido**

Temperatura média anual (°C): **23**

Período chuvoso: **novembro a março**

Pluviosidade anual (mm): **624,2**

2.2.2 Solo

Latossolos, Luvisolos e Neossolos

2.2.3 Vegetação

Caatinga Arbórea Aberta, com e sem palmeiras, Caatinga Arbórea Densa, com palmeiras, Ecótono Contato Caatinga-Floresta Estacional e Contato Cerrado-Floresta Estacional, Cerrado Arbóreo Aberto, sem Floresta-de-Galeria

2.2.4 Geomorfologia

Patamares do Médio Rio de Contas, Pediplano Central da Chapada Diamantina e Pediplano Sertanejo

2.2.5 Geologia

Anfibolitos, Arcóseos, Argilitos, Biotita-Gnaisses, Biotita-Granitóide, Depósitos Eluvionares e Coluvionares, Diamictitos, Gnaisses, Grauvacas, Rochas Básicas-Ultrabásicas e Siltitos

2.2.6 Ocorrências minerais

Calcário e Pedra de revestimento

2.2.7 Hidrografia

Bacia hidrográfica: **Bacia do Rio de Contas**

Rio(s) principal(is): **Rio de Contas, Rio Gavião, Rio Ourives, Riacho do Tucum e Riacho Pastinha ou Capa de Bode**

Áreas irrigadas: -

Espelhos d'água: -

2.3 Área Especial

2.3.1 Unidades de conservação -

2.3.2 Projetos de assentamento de reforma agrária -

2.3.3 Projetos cédula da terra -

2.3.4 Projetos crédito fundiário e combate à pobreza rural -



3 Características Demográficas e Sociais

3.1 Demografia

3.1.1 População, área e densidade demográfica do município de Tanhaçu, no estado da Bahia – 2000/2010

Ano	População	Área (km ²)	Densidade Demográfica (hab/km ²)
2000	20.044	1.341,79	14,94
2010	20.013	1.234,50	16,21

Fonte: IBGE-Censo Demográfico.

3.1.2 População, por situação de domicílio, no município de Tanhaçu, no estado da Bahia – 2010

Situação de Domicílio	População
Total	20.013
Urbana	8.290
Rural	11.723

Fonte: IBGE-Censo Demográfico.

3.1.3 População, por sexo, no município de Tanhaçu, no estado da Bahia – 2010

Sexo	População
Total	20.013
Homens	10.071
Mulheres	9.942

Fonte: IBGE-Censo Demográfico.

3.1.4 Domicílios, por espécie, no município de Tanhaçu, no estado da Bahia – 2010

Espécie	Domicílios
Total geral	7.218
Particulares	7.213
Ocupados	5.689
Não ocupados	1.524
Fechado	-
Uso ocasional	354
Vago	1.170
Coletivos	5
Com morador	1
Sem morador	4

Fonte: IBGE-Censo Demográfico.

3.2 Pessoal Ocupado

3.2.1 Pessoal ocupado no mercado formal de trabalho, por setor de atividade econômica, no município de Tanhaçu, no estado da Bahia – 2007-2010

Setor de Atividade	2007	2008	2009	2010
Extrativa mineral	20	-	10	13
Indústria de transformação	27	247	56	38
Serviços industriais de utilidade pública	-	-	-	-
Construção civil	-	2	-	-
Comércio	146	101	226	203
Serviços	55	51	104	102
Administração pública	753	443	673	739
Agropecuária, extrativa vegetal, caça e pesca	40	26	101	93

Fonte: Ministério do Trabalho-RAIS.

3.2.2 Grau de instrução do pessoal ocupado no mercado formal de trabalho, no município de Tanhaçu, no estado da Bahia – 2007-2010

Grau de Instrução	2007	2008	2009	2010
Analfabeto	10	14	12	10
Até o 5º ano incompleto do ensino fundamental	249	261	68	134
5º ano completo do ensino fundamental	124	131	190	96
Do 6º ao 9º ano incompleto do ensino fundamental	74	107	105	130
Ensino fundamental completo	51	87	107	80
Ensino médio incompleto	41	71	78	75
Ensino médio completo	471	521	540	584
Educação superior incompleta	2	8	8	12
Educação superior completa	18	23	62	67
Mestrado completo	-	1	-	-
Doutorado completo	1	1	-	-

Fonte: Ministério do Trabalho-RAIS.

3.3 Educação

3.3.1 Educação infantil

3.3.1.1 Estabelecimentos com educação infantil, por localização e dependência administrativa, no município de Tanhaçu, no estado da Bahia – 2007-2010

Ano	Estabelecimentos								
	Total	Urbana				Rural			
		Federal	Estadual	Municipal	Privada	Federal	Estadual	Municipal	Privada
2007	79	-	-	5	4	-	-	70	-
2008	79	-	-	5	3	-	-	71	-
2009	72	-	-	4	3	-	-	65	-
2010	72	-	-	4	3	-	-	65	-

Fontes: SEC, MEC/Inep.



3.3.1.2 Matrícula inicial na educação infantil, por localização e dependência administrativa, no município de Tanhaçu, no estado da Bahia – 2007-2010

Ano	Matrícula Inicial								
	Total	Urbana				Rural			
		Federal	Estadual	Municipal	Privada	Federal	Estadual	Municipal	Privada
2007	1.182	-	-	406	129	-	-	647	-
2008	1.266	-	-	416	102	-	-	748	-
2009	893	-	-	235	109	-	-	549	-
2010	858	-	-	208	111	-	-	539	-

Fontes: SEC, MEC/Inep.

Nota: O mesmo aluno pode ter mais de uma matrícula.

3.3.1.3 Funções docentes na educação infantil, por localização e dependência administrativa, no município de Tanhaçu, no estado da Bahia – 2007-2010

Ano	Funções Docentes								
	Total	Urbana				Rural			
		Federal	Estadual	Municipal	Privada	Federal	Estadual	Municipal	Privada
2007	174	-	-	34	8	-	-	132	-
2008	44	-	-	24	6	-	-	14	-
2009	27	-	-	10	6	-	-	11	-
2010	42	-	-	16	8	-	-	18	-

Fontes: SEC, MEC/Inep.

Nota: Em função docente está contabilizada a atuação do professor em cada etapa de ensino, que pode ocorrer em mais de uma unidade escolar, em mais de uma dependência administrativa e em mais de uma localização ou município.

3.3.2 Ensino fundamental

3.3.2.1 Estabelecimentos com ensino fundamental, por localização e dependência administrativa, no município de Tanhaçu, no estado da Bahia – 2007-2010

Ano	Estabelecimentos								
	Total	Urbana				Rural			
		Federal	Estadual	Municipal	Privada	Federal	Estadual	Municipal	Privada
2007	87	-	2	6	4	-	-	75	-
2008	85	-	2	6	3	-	-	74	-
2009	80	-	1	7	3	-	-	69	-
2010	78	-	-	8	2	-	-	68	-

Fontes: SEC, MEC/Inep.

3.3.2.2 Matrícula inicial no ensino fundamental, por localização e dependência administrativa, no município de Tanhaçu, no estado da Bahia – 2007-2010

Ano	Matrícula Inicial								
	Total	Urbana				Rural			
		Federal	Estadual	Municipal	Privada	Federal	Estadual	Municipal	Privada
2007	3.840	-	425	1.707	150	-	-	1.558	-
2008	3.684	-	421	1.630	164	-	-	1.469	-
2009	3.836	-	195	1.948	160	-	-	1.533	-
2010	3.713	-	-	2.095	160	-	-	1.458	-

Fontes: SEC, MEC/Inep.

Nota: O mesmo aluno pode ter mais de uma matrícula.

3.3.2.3 Funções docentes no ensino fundamental, por localização e dependência administrativa, no município de Tanhaçu, no estado da Bahia – 2007-2010

Ano	Funções Docentes								
	Total	Urbana				Rural			
		Federal	Estadual	Municipal	Privada	Federal	Estadual	Municipal	Privada
2007	263	-	11	96	12	-	-	144	-
2008	270	-	16	95	26	-	-	133	-
2009	240	-	10	88	14	-	-	128	-
2010	249	-	-	110	13	-	-	126	-

Fontes: SEC, MEC/Inep.

Nota: Em função docente está contabilizada a atuação do professor em cada etapa de ensino, que pode ocorrer em mais de uma unidade escolar, em mais de uma dependência administrativa e em mais de uma localização ou município.

3.3.3 Ensino médio

3.3.3.1 Estabelecimentos com ensino médio, por localização e dependência administrativa, no município de Tanhaçu, no estado da Bahia – 2007-2010

Ano	Estabelecimentos								
	Total	Urbana				Rural			
		Federal	Estadual	Municipal	Privada	Federal	Estadual	Municipal	Privada
2007	2	-	2	-	-	-	-	-	-
2008	2	-	2	-	-	-	-	-	-
2009	2	-	2	-	-	-	-	-	-
2010	2	-	2	-	-	-	-	-	-

Fontes: SEC, MEC/Inep.

3.3.3.2 Matrícula inicial no ensino médio, por localização e dependência administrativa, no município de Tanhaçu, no estado da Bahia – 2007-2010

Ano	Matrícula Inicial								
	Total	Urbana				Rural			
		Federal	Estadual	Municipal	Privada	Federal	Estadual	Municipal	Privada
2007	1.094	-	1.094	-	-	-	-	-	-
2008	1.068	-	1.068	-	-	-	-	-	-
2009	1.028	-	1.028	-	-	-	-	-	-
2010	1.092	-	1.092	-	-	-	-	-	-

Fontes: SEC, MEC/Inep.

Nota: O mesmo aluno pode ter mais de uma matrícula.

3.3.3.3 Funções docentes no ensino médio, por localização e dependência administrativa, no município de Tanhaçu, no estado da Bahia – 2007-2010

Ano	Funções Docentes								
	Total	Urbana				Rural			
		Federal	Estadual	Municipal	Privada	Federal	Estadual	Municipal	Privada
2007	28	-	28	-	-	-	-	-	-
2008	41	-	41	-	-	-	-	-	-
2009	32	-	32	-	-	-	-	-	-
2010	38	-	38	-	-	-	-	-	-

Fontes: SEC, MEC/Inep.

Nota: Em função docente está contabilizada a atuação do professor em cada etapa de ensino, que pode ocorrer em mais de uma unidade escolar, em mais de uma dependência administrativa e em mais de uma localização ou município.



3.3.4 Educação de jovens e adultos

3.3.4.1 Estabelecimentos com educação de jovens e adultos, por localização e dependência administrativa, no município de Tanhaçu, no estado da Bahia – 2007-2010

Ano	Estabelecimentos								
	Total	Urbana				Rural			
		Federal	Estadual	Municipal	Privada	Federal	Estadual	Municipal	Privada
2007	60	-	2	6	-	-	-	52	-
2008	53	-	1	5	-	-	-	47	-
2009	5	-	-	3	-	-	-	2	-
2010	3	-	-	3	-	-	-	-	-

Fontes: SEC, MEC/Inep.

3.3.4.2 Matrícula inicial na educação de jovens e adultos, por localização e dependência administrativa, no município de Tanhaçu, no estado da Bahia – 2007-2010

Ano	Matrícula Inicial								
	Total	Urbana				Rural			
		Federal	Estadual	Municipal	Privada	Federal	Estadual	Municipal	Privada
2007	2.731	-	45	1.030	-	-	-	1.656	-
2008	1.093	-	50	302	-	-	-	741	-
2009	380	-	-	350	-	-	-	30	-
2010	376	-	-	376	-	-	-	-	-

Fontes: SEC, MEC/Inep.

Nota: O mesmo aluno pode ter mais de uma matrícula.

3.3.4.3 Funções docentes na educação de jovens e adultos, por localização e dependência administrativa, no município de Tanhaçu, no estado da Bahia – 2007-2010

Ano	Funções Docentes								
	Total	Urbana				Rural			
		Federal	Estadual	Municipal	Privada	Federal	Estadual	Municipal	Privada
2007	147	-	2	65	-	-	-	80	-
2008	86	-	3	31	-	-	-	52	-
2009	30	-	-	19	-	-	-	11	-
2010	26	-	-	26	-	-	-	-	-

Fontes: SEC, MEC/Inep.

Nota: Em função docente está contabilizada a atuação do professor em cada etapa de ensino, que pode ocorrer em mais de uma unidade escolar, em mais de uma dependência administrativa e em mais de uma localização ou município.

3.3.5 Educação Superior

3.3.5.1 Instituições de educação superior, segundo a dependência administrativa, no município de Tanhaçu, no estado da Bahia – 2007-2010

Ano	Total	Instituições			
		Federal	Estadual	Municipal	Privada
2007	-	-	-	-	-
2008	-	-	-	-	-
2009	1	-	-	-	1
2010	1	-	-	-	1

Fonte: MEC/Inep.

3.3.5.2 Matrícula na educação superior, segundo a dependência administrativa, no município de Tanhaçu, no estado da Bahia – 2007-2010

Ano	Total	Matrícula			
		Federal	Estadual	Municipal	Privada
2007	-	-	-	-	-
2008	-	-	-	-	-
2009	111	-	-	-	111
2010	133	-	-	-	133

Fonte: MEC/Inep.

Nota: A partir de 2008 inclui os cursos de graduação à distância.

3.3.5.3 Concluintes da educação superior, segundo a dependência administrativa, no município de Tanhaçu, no estado da Bahia – 2007-2010

Ano	Total	Concluintes			
		Federal	Estadual	Municipal	Privada
2007	-	-	-	-	-
2008	-	-	-	-	-
2009	-	-	-	-	-
2010	11	-	-	-	11

Fonte: MEC/Inep.

Nota: A partir de 2008 inclui os cursos de graduação à distância.

3.3.5.4 Matrícula e concluintes por áreas e cursos, no município de Tanhaçu, no estado da Bahia – 2007-2010

Áreas e Cursos	Matrícula				Concluintes			
	2007	2008	2009	2010	2007	2008	2009	2010
Educação - formação de professor de biologia	-	-	47	44	-	-	-	11
Educação - formação de professor de geografia	-	-	-	-	-	-	-	-
Educação - formação de professor de história	-	-	-	-	-	-	-	-
Educação - formação de professor de língua/literatura estrangeira moderna	-	-	-	19	-	-	-	-
Educação - formação de professor de língua/literatura vernácula e língua estrangeira moderna	-	-	20	-	-	-	-	-
Educação - formação de professor de matemática	-	-	22	21	-	-	-	-
Educação - normal superior	-	-	-	-	-	-	-	-
Educação - pedagogia	-	-	22	49	-	-	-	-

Fonte: MEC/Inep.

Nota: A partir de 2008 inclui os cursos de graduação à distância.

3.4 Saúde
3.4.1 Hospitais conveniados com o SUS, segundo a esfera administrativa e leitos, no município de Tanhaçu, no estado da Bahia – 2007-2010

Ano	Hospitais Segundo Esfera Administrativa					Leitos	
	Total	Federal	Estadual	Municipal	Privada	Existentes	SUS
2007	-	-	-	-	-	-	-
2008	1	-	-	1	-	21	21
2009	-	-	-	-	-	-	-
2010	1	-	-	1	-	20	20

Fontes: Datasus-CNES, Sesab/Suvisa/DIS.



3.4.2 Servidores estaduais da área de saúde, segundo o tipo de ocupação, no município de Tanhaçu, no estado da Bahia – 2007-2010

Tipo de Ocupação	2007	2008	2009	2010
Total	8	8	8	8
Agente serviços de saúde	1	1	1	1
Assistente social	-	-	-	-
Atendente de enfermagem	1	1	1	1
Atendente rural	1	1	1	1
Auxiliar de enfermagem	1	1	1	1
Auxiliar serviços de saúde/Atendente rural	1	1	1	1
Enfermeiro	-	-	-	-
Farmacêutico	-	-	-	-
Fisioterapeuta	-	-	-	-
Médico	1	1	1	1
Nutricionista	-	-	-	-
Odontólogo	-	-	-	-
Técnico em patologia clínica	-	-	-	-
Técnico em radiologia	-	-	-	-
Outras ocupações	2	2	2	2

Fonte: Sesab.

3.4.3 Óbitos, por grupo de causas, no município de Tanhaçu, no estado da Bahia – 2007-2010

Grupo de Causas	2007	2008	2009	2010
Total	94	93	108	119
Algumas afecções originadas no período perinatal	3	5	3	2
Algumas doenças infecciosas e parasitárias	1	2	5	6
Causas externas de morbidade e mortalidade	19	7	13	18
Doenças da pele e tecido subcutâneo	-	-	-	-
Doenças do aparelho circulatório	23	22	22	27
Doenças do aparelho digestivo	4	6	6	8
Doenças do aparelho geniturinário	-	-	1	-
Doenças do aparelho respiratório	6	5	8	6
Doenças do olho e anexos	-	-	-	-
Doenças do ouvido e da apófise mastóide	-	-	-	-
Doenças do sangue e dos órgãos hematopoéticos e alguns transtornos imunitários	1	3	3	3
Doenças do sistema nervoso	3	2	2	3
Doenças do sistema osteomuscular e do tecido conjuntivo	1	-	-	-
Doenças endócrinas, nutricionais e metabólicas	9	8	14	6
Gravidez, parto e puerpério	-	-	-	1
Malformações congênitas, deformidades e anomalias cromossômicas	-	1	3	2
Neoplasias (tumores)	16	17	13	15
Síntomas, sinais e achados anormais de exames clínicos e de laboratório não classificados em outro item (causas mal definidas)	4	11	15	21
Transtornos mentais e comportamentais	4	4	-	1

Fontes: Sesab/Suvisa/DIS, MS-SIM.

3.4.4 Óbitos, por faixa etária, no município de Tanhaçu, no estado da Bahia – 2007-2010

Ano	Faixa Etária						
	Total	< 1 Ano	1 a 4	5 a 14	15 a 49	≥ 50 anos	Idade Ignorada
2007	94	3	1	-	20	69	1
2008	93	7	2	1	16	67	-
2009	108	7	1	-	13	87	-
2010	119	6	-	2	21	90	-

Fontes: Sesab/Suvisa/DIS, MS-SIM.

3.4.5 Casos de algumas doenças transmissíveis, de notificação obrigatória, independentes de confirmação, no município de Tanhaçu, no estado da Bahia – 2007-2010

Doenças Transmissíveis	2007	2008	2009	2010
Total	17	14	13	11
Chagas aguda	-	1	-	-
Coqueluche	-	-	-	-
Dengue	4	6	5	4
Difteria	-	-	-	-
Doenças exantemáticas ⁽¹⁾	-	-
Esquistossomose ⁽²⁾	-	-
Febre tifóide	-	-	-	-
Hanseníase ⁽³⁾	-	-	2	1
Hepatite viral	3	-	-	-
Leishmaniose tegumentar ⁽³⁾	5	3	-	-
Leishmaniose visceral	1	3	3	-
Leptospirose	-	-	-	-
Malária	-	-	-	-
Meningites	4	-	2	5
Paralisia flácida	-	-	-	-
Tétano acidental	-	-	-	-
Tétano neonatal	-	-	-	-
Tuberculose extra-pulmonar	-	-	1	-
Tuberculose pulmonar	-	1	-	1

Fontes: Sesab/Suvisa/DIS, MS-Sinan.

Nota: Para 2007, dados processados em 02-04-2009; para 2008, em 20-11-2009, para 2009, em 06-08-2010 e para 2010, em 26.01.2012.

(1) Casos suspeitos de sarampo e rubéola sem confirmação.

(2) Casos confirmados.

(3) Casos notificados em área não endêmica.

3.4.6 Casos de algumas doenças sexualmente transmissíveis, de notificação obrigatória, independentes de confirmação, no município de Tanhaçu, no estado da Bahia – 2007-2010

Ano	Aids ⁽¹⁾	Condiloma Acuminado	Herpes Genital	Sífilis		
				Congênita	Em Adulto	Gestante
2007	-	1	-	-	1	-
2008	-	-	-	-	1	-
2009	-	-	-	-	1	1
2010	2	1	-	1	-	1

Fontes: Sesab/Suvisa/DIS, MS-Sinan.

Nota: Para 2007, dados processados em 02-04-2009; para 2008, em 20-11-2009, para 2009, em 06-08-2010 e para 2010, em 26.01.2012.

(1) Casos confirmados.



3.5 Índice de Desenvolvimento Social

3.5.1 Índice de Desenvolvimento Social, segundo seus componentes, no município de Tanhaçu, no estado da Bahia – 2002, 2004, 2006

Ano	INS	Classificação ⁽¹⁾	INE	Classificação ⁽¹⁾	ISB	Classificação ⁽¹⁾	IRMCH	Classificação ⁽¹⁾	IDS	Classificação ⁽¹⁾
2002	4.952,16	363º	4.976,00	260º	4.954,52	272º	4.977,53	200º	4.965,04	307º
2004	4.931,85	388º	4.996,22	197º	4.950,21	287º	4.977,53	200º	4.963,89	309º
2006	4.971,90	293º	4.979,15	253º	4.953,79	290º	4.977,53	200º	4.970,58	293º

Fonte: SEI.

Notas: INS – Índice do Nível de Saúde.

INE – Índice do Nível de Educação.

ISB – Índice dos Serviços Básicos.

IRMCH – Índice de Renda Média dos Chefes de Família.

IDS – Índice de Desenvolvimento Social.

(1) Posição em relação aos demais municípios do Estado.

3.5.2 Situação do Programa Bolsa Família no município de Tanhaçu, no estado da Bahia – 2010/2012

Dados Gerais	Quantidade	Período
População total do município	20.013	2010
Total de famílias cadastradas ⁽¹⁾	5.225	ago/2012
Número de famílias beneficiárias do Programa Bolsa Família	3.273	out/2012

Fonte: MDS, IBGE.

(1) O total de famílias cadastradas poderá, conforme a legislação do CadÚnico, incluir famílias que tenham renda familiar per capita maior que meio salário mínimo. Isso explica a possível diferença de valores entre o total de famílias cadastradas.

4 Transporte

4.1 Veículos registrados, por tipo, no município de Tanhaçu, no estado da Bahia – 2008-2011

Ano	Automóvel	Caminhão	Camioneta	Micro-ônibus	Moto	Ônibus	Outros
2008	407	127	258	18	633	16	54
2009	492	149	289	24	808	29	59
2010	588	169	316	32	1.001	29	78
2011	713	204	358	39	1.206	37	100

Fonte: Detran.

5 Serviços Básicos

5.1 Energia Elétrica

5.1.1 Consumidores de energia elétrica, por classe, no município de Tanhaçu, no estado da Bahia – 2008-2011

Ano	Residencial	Industrial	Comercial	Rural	Serviços e Poderes Públicos	Outros ⁽¹⁾	Total
2008	4.631	36	414	1.208	182	1	6.472
2009	5.086	35	420	1.222	191	1	6.955
2010	5.298	39	439	1.159	189	1	7.125
2011	5.803	39	452	1.326	209	1	7.830

Fonte: Coelba.

(1) Consumidores próprios dos sistemas Coelba.

5.1.2 Consumo de energia elétrica, por classe, no município de Tanhaçu, no estado da Bahia – 2008-2011 (KWh)

Ano	Residencial	Industrial	Comercial	Rural	Serviços e Poderes Públicos	Outros ⁽¹⁾	Total
2008	3.470.843	153.777	771.473	2.342.508	1.484.507	6.855	8.229.963
2009	4.006.905	196.470	838.699	2.425.734	1.459.452	7.514	8.934.774
2010	4.675.505	276.315	974.431	2.886.987	1.523.762	9.635	10.346.635
2011	5.065.884	342.422	1.103.050	2.734.641	1.714.533	6.531	10.967.061

Fonte: Coelba.

(1) Consumo próprio dos sistemas Coelba.

5.2 Abastecimento d'Água

5.2.1 Ligações, economias e volume de água faturado no município de Tanhaçu, no estado da Bahia 2007-2010

Ano	Ligações	Economias	Volume (m ³)
2007	2.408	2.457	382.009
2008	2.467	2.520	390.378
2009	2.575	2.626	375.680
2010	2.657	2.709	394.013

Fonte: Embasa.

5.3 Correios

5.3.1 Agências de correios e unidades operacionais de atendimento no município de Tanhaçu, no estado da Bahia – 2007-2010

Ano	Total	Agência de Correio	Agência de Correio Comunitária	Agência de Correio Franqueada	Caixa de Coleta	Posto de Venda de Selo	Outros
2007	3	1	-	-	2	-	-
2008	3	1	-	-	2	-	-
2009	3	1	-	-	2	-	-
2010	3	1	-	-	2	-	-

Fonte: EBCT.



5.4 Bancos

5.4.1 Distribuição de agências bancárias no município de Tanhaçu, no estado da Bahia – 2007-2010

Ano	Natureza Administrativa	
	Federal	Particular
2007	1	-
2008	1	-
2009	1	-
2010	1	-

Fonte: Banco Central.

6 Informações Econômicas

6.1 Agropecuária

6.1.1 Produção, área colhida e rendimento médio dos principais produtos agrícolas no município de Tanhaçu, no estado da Bahia – 2007-2010

Produtos	2007			2008			2009			2010		
	Produção (t)	Área Colhida (ha)	Rendimento Médio (kg/ha)	Produção (t)	Área Colhida (ha)	Rendimento Médio (kg/ha)	Produção (t)	Área Colhida (ha)	Rendimento Médio (kg/ha)	Produção (t)	Área Colhida (ha)	Rendimento Médio (kg/ha)
Algodão herbáceo (em caroço)	350	140	400	250	262	1.048	400	112	280	400	480	1.200
Banana	60	300	5.000	60	360	6.000	25	200	8.000	60	300	5.000
Café (beneficiado)	420	252	600	420	273	650	-	-	-	-	-	-
Café (em côco)	-	-	-	-	-	-	500	325	650	500	450	900
Cana-de-açúcar	200	4.000	20.000	200	4.000	20.000	100	2.000	20.000	150	3.000	20.000
Coco-da-baía ⁽¹⁾	20	72	3.600	20	72	3.600	20	72	3.600	20	80	4.000
Feijão (em grão)	1.250	575	460	1.300	408	314	600	72	120	0	0	#DIV/0!
Goiaba	42	2.940	70.000	42	2.940	70.000	42	1.806	43.000	42	1.512	36.000
Laranja	10	82	8.200	10	82	8.200	10	82	8.200	10	80	8.000
Mamona (baga)	70	35	500	200	180	900	30	22	733	150	135	900
Mandioca	200	2.000	10.000	200	1.800	9.000	150	1.800	12.000	130	1.560	12.000
Manga	200	2.160	10.800	200	2.160	10.800	300	6.180	20.600	300	6.000	20.000
Maracujá	60	1.200	20.000	100	2.000	20.000	100	2.000	20.000	100	2.000	20.000
Melancia	300	5.400	18.000	-	-	-	-	-	-	-	-	-
Milho (em grão)	400	140	350	500	150	300	80	10	125	-	-	-

Fonte: IBGE-PAM.

(1) Quantidade produzida em mil frutos e rendimento médio em frutos por hectare.

6.1.2 Efetivo dos principais rebanhos no município de Tanhaçu, no estado da Bahia – 2007-2010

Tipo de Rebanho	Efetivo (cabeças)			
	2007	2008	2009	2010
Asininos	767	713	585	532
Bovinos	19.532	20.274	19.400	29.477
Caprinos	35.061	36.639	38.104	39.399
Equinos	4.674	4.861	5.006	5.176
Galinhas	26.415	27.471	28.586	29.500
Galos, frangas, frangos e pintos	25.914	27.578	28.956	29.911
Muare	1.787	1.859	1.941	2.001
Ovinos	16.272	17.086	17.598	18.213
Suínos	12.345	12.689	13.285	13.582

Fonte: IBGE-PPM.

6.1.3 Produção dos principais produtos de origem animal no município de Tanhaçu, no estado da Bahia 2007-2010

Produto	2007	2008	2009	2010
Leite (mil litros)	1.071	1.073	2.000	2.060
Ovos de Galinha (mil dúzias)	95	96	100	103

Fonte: IBGE-PPM.

6.1.4 Financiamentos concedidos a produtores e cooperativas, por atividade e finalidade, no município de Tanhaçu, no estado da Bahia – 2008-2011

Ano/Atividade	Custeio		Investimento		Comercialização		Total	
	Contrato	Valor (R\$ 1,00)	Contrato	Valor (R\$ 1,00)	Contrato	Valor (R\$1,00)	Contrato	Valor (R\$ 1,00)
2008								
Agrícola	347	1.373.070,78	95	640.014,01	-	-	442	2.013.084,79
Pecuária	12	173.057,76	600	1.178.004,97	-	-	612	1.351.062,73
2009								
Agrícola	250	1.015.726,39	16	70.704,86	-	-	266	1.086.431,25
Pecuária	8	141.444,53	213	388.068,21	-	-	221	529.512,74
2010								
Agrícola	119	519.148,02	4	16.406,00	-	-	123	535.554,02
Pecuária	5	110.644,62	100	452.342,87	-	-	105	562.987,49
2011								
Agrícola	48	230.366,51	49	125.094,48	-	-	97	355.460,99
Pecuária	3	93.987,00	256	503.421,68	-	-	259	597.408,68

Fonte: Banco Central.



6.2 PIB Municipal

6.2.1 Valor Adicionado, PIB e PIB per capita a preços correntes no município de Tanhaçu, no estado da Bahia 2006-2009

Ano	Valor Adicionado (R\$ milhões)			Valor Adicionado APU ⁽²⁾ (R\$ milhões)	Impostos Sobre Produtos (R\$ milhões)	PIB (R\$ milhões)	PIB Per Capita (R\$ 1,00)
	Agropecuária	Indústria	Serviços ⁽¹⁾				
2006	8,71	5,61	36,24	20,74	2,21	52,77	2.474,93
2007	9,59	5,57	41,24	23,18	2,11	58,51	2.992,44
2008	9,89	6,05	45,02	24,64	2,34	63,29	3.142,12
2009 ⁽³⁾	12,87	7,06	57,41	29,24	3,41	80,74	4.010,23

Fontes: SEI, IBGE.

(1) Inclui APU.

(2) Administração Pública (atividades governamentais).

(3) Dados sujeitos a retificações.

6.3 Finanças Públicas

6.3.1 Arrecadação municipal, estadual e transferências constitucionais no município de Tanhaçu, no estado da Bahia – 2007-2010

(R\$1,00)

Ano	Municipal ⁽¹⁾			Estadual				Transferências	
	IPTU	ISS	Total	ICMS	IPVA	ITD	Total	Estado	União
2007	13.730,85	170.674,65	184.405,50	367.129,26	139.590,13	17.639,78	524.359,17	1.430.441,72	6.540.392,30
2008	-	-	0,00	439.354,27	165.413,06	7.182,89	611.950,22	1.727.626,69	7.940.926,10
2009	2.038,12	165.574,44	167.612,56	415.747,59	202.007,74	22.497,24	640.252,57	1.747.209,80	7.418.547,06
2010	14.587,17	207.746,14	222.333,31	611.726,42	286.668,95	8.927,00	907.322,37	2.079.373,08	7.964.437,49

Fontes: STN, Sefaz-BA.

(1) Dados do Finanças do Brasil-Finbra.

6.4 Índice de Desenvolvimento Econômico

6.4.1 Índice de Desenvolvimento Econômico, segundo seus componentes, no município de Tanhaçu, no estado da Bahia – 2002, 2004, 2006

Ano	INF	Classificação ⁽¹⁾	IQM	Classificação ⁽¹⁾	IPM	Classificação ⁽¹⁾	IDE	Classificação ⁽¹⁾
2002	4.991,41	137º	4.993,37	123º	4.985,31	216º	4.990,03	153º
2004	4.991,03	151º	4.993,56	105º	4.985,74	203º	4.990,11	150º
2006	4.993,32	190º	4.989,10	185º	4.986,69	190º	4.989,70	188º

Fonte: SEI.

Notas: INF – Índice de Infraestrutura.

IQM – Índice de Qualificação da Mão de Obra.

IPM – Índice do Produto Municipal.

IDE – Índice de Desenvolvimento Econômico.

(1) Posição em relação aos demais municípios do Estado.

7 Justiça Eleitoral

7.1 Eleitorado e abstenção nas eleições no município de Tanhaçu, no estado da Bahia – 2010

Especificação	Dados Gerais
Eleitorado	15.090
Abstenção - 1º turno %	16,02
Abstenção - 2º turno %	18,05

Fonte: TSE.

7.2 Resultado das eleições para presidente e governador no município de Tanhaçu, no estado da Bahia – 2010

Cargos/Partidos	Votos		Situação
	Nominais	% Votos Válidos	
Presidente - 2º turno			
PT	7.977	67,72	Eleito
PSDB	3.803	32,28	Não eleito
Governador - 1º turno			
PT	6.751	59,68	Eleito
DEM	521	4,61	Não eleito
Outros	4.040	35,71	Não eleito

Fonte: TSE.

7.3 Resultado das eleições para prefeito no município de Tanhaçu, no estado da Bahia – 2008

Cargo/Partidos	Votos		Situação
	Nominais	% Votos Válidos	
Prefeito - 1º turno			
PC do B	6.777	54,79	Eleito
PMDB	5.592	45,21	Não eleito

Fonte: TSE.

Urandi



Foto: Lourival Custódio



1 Informações Gerais

1.1 Regionalização

Mesorregião Geográfica: Centro Sul Baiano

Microrregião Geográfica: 26. Guanambi

Região Econômica: 13. Serra Geral

Região Administrativa: 30. Guanambi

Eixo de Desenvolvimento: Planalto Central

Território de Identidade: 13. Sertão Produtivo

Incluído na Região Semiárida

1.2 Legislação Político/Administrativa

Lei de Criação: nº 2.661 de 08/07/1889

Lei Vigente: nº 12.608 de 27/12/2012. Publicada no DOE de 28/12/2012b

Outras Leis de Referência: Jacaraci nº 12.564 de 10/01/2012. Publicada no DO de 11/01/2012; Licínio de Almeida nº 12.564 de 10/01/2012. Publicada no DO de 11/01/2012; Pindaí nº 12.608 de 27/12/2012. Publicada no DOE de 28/12/2012; e Sebastião Laranjeiras nº 12.608 de 27/12/2012. Publicada no DOE de 28/12/2012

Município de Origem: Caetité

Distritos: Urandi (sede)

Limites Intermunicipais: Jacaraci, Licínio de Almeida, Pindaí e Sebastião Laranjeiras

Limites Interestaduais: Minas Gerais

2 Informações Geográficas

2.1 Indicadores Geográficos

2.1.1 Área, coordenadas geográficas, altitude e distância da capital

Área (Km ²)	Coordenadas Geográficas		Altitude (m)	Distância da Capital (Km)
	Latitude Sul	Longitude Oeste		
969,4	-14°46'17"	42°39'18"	637	702

Fontes: IBGE (2010), Derba (2007).

Nota: Os dados de área não foram atualizados com a poligonal atual, redefinida a partir da Lei nº 12.057, de 11 de janeiro de 2011. O cálculo das áreas dos municípios é de responsabilidade do IBGE, conforme legislação em vigor.

2.2 Recursos Naturais

2.2.1 Clima

Tipo Climático: **Úmido a Subúmido**

Temperatura média anual (°C): **23,2**

Período chuvoso: **novembro a março**

Pluviosidade anual (mm): **812**

2.2.2 Solo

Luvissolos, Cambissolos, Neossolos e Latossolos

2.2.3 Vegetação

Cerrado Parque, sem Floresta-de-Galeria, Ecótono Contato Caatinga-Floresta Estacional, Ecótono Contato Cerrado-Caatinga-Floresta Estacional e Contato Cerrado-Floresta Estacional, Cerrado Arbóreo Aberto, sem Floresta-de-Galeria

2.2.4 Geomorfologia

Depressão do São Francisco, Patamares Oriental e Ocidental do Espinhaço, Superfícies dos Gerais do Planalto do Espinhaço e Serras Centrais do Planalto do Espinhaço

2.2.5 Geologia

Arenitos Feldspáticos, Gnaisses, Granitos, Migmatitos, Quartzitos, Rochas Básicas-Ultrabásicas, Rochas Metavulcânicas, Sienitos e Depósitos Eluvionares e Coluvionares

2.2.6 Ocorrências minerais

Argila

2.2.7 Hidrografia

Bacia hidrográfica: **Bacia do Rio São Francisco**

Rio(s) principal(is): **Rio Verde Pequeno, Rio Urandi, Córrego das Contendas, Riacho Santa Luzia e Rio Cova da Mandioca**

Áreas irrigadas: **Perímetro Irrigado de Estreito**

Espelhos d'água: **Barragem Cova da Mandioca e Barragem de Estreito**

2.3 Área Especial

2.3.1 Unidades de conservação

Refúgio de Vida Silvestre Serra dos Montes Altos e Parque Estadual da Serra dos Montes Altos

2.3.2 Projetos de assentamento de reforma agrária -

2.3.3 Projetos cédula da terra -

2.3.4 Projetos crédito fundiário e combate à pobreza rural -



3 Características Demográficas e Sociais

3.1 Demografia

3.1.1 População, área e densidade demográfica do município de Urandi, no estado da Bahia – 2000/2010

Ano	População	Área (km ²)	Densidade Demográfica (hab/km ²)
2000	16.076	895,93	17,94
2010	16.466	969,40	16,99

Fonte: IBGE-Censo Demográfico.

3.1.2 População, por situação de domicílio, no município de Urandi, no estado da Bahia – 2010

Situação de Domicílio	População
Total	16.466
Urbana	5.939
Rural	10.527

Fonte: IBGE-Censo Demográfico.

3.1.3 População, por sexo, no município de Urandi, no estado da Bahia – 2010

Sexo	População
Total	16.466
Homens	8.331
Mulheres	8.135

Fonte: IBGE-Censo Demográfico.

3.1.4 Domicílios, por espécie, no município de Urandi, no estado da Bahia – 2010

Espécie	Domicílios
Total geral	5.664
Particulares	5.660
Ocupados	4.486
Não ocupados	1.174
Fechado	-
Uso ocasional	315
Vago	859
Coletivos	4
Com morador	-
Sem morador	4

Fonte: IBGE-Censo Demográfico.

3.2 Pessoal Ocupado

3.2.1 Pessoal ocupado no mercado formal de trabalho, por setor de atividade econômica, no município de Urandi, no estado da Bahia – 2007-2010

Setor de Atividade	2007	2008	2009	2010
Extrativa mineral	-	-	-	-
Indústria de transformação	130	247	177	423
Serviços industriais de utilidade pública	-	-	-	-
Construção civil	10	2	1	1
Comércio	60	101	133	196
Serviços	43	51	56	56
Administração pública	466	443	428	404
Agropecuária, extrativa vegetal, caça e pesca	14	26	20	25

Fonte: Ministério do Trabalho-RAIS.

3.2.2 Grau de instrução do pessoal ocupado no mercado formal de trabalho, no município de Urandi, no estado da Bahia – 2007-2010

Grau de Instrução	2007	2008	2009	2010
Analfabeto	3	4	5	3
Até o 5º ano incompleto do ensino fundamental	35	35	32	9
5º ano completo do ensino fundamental	31	43	29	13
Do 6º ao 9º ano incompleto do ensino fundamental	75	79	65	26
Ensino fundamental completo	120	136	140	78
Ensino médio incompleto	59	78	54	85
Ensino médio completo	330	440	437	735
Educação superior incompleta	9	7	7	109
Educação superior completa	60	47	45	47
Mestrado completo	1	1	1	-
Doutorado completo	-	-	-	-

Fonte: Ministério do Trabalho-RAIS.

3.3 Educação

3.3.1 Educação infantil

3.3.1.1 Estabelecimentos com educação infantil, por localização e dependência administrativa, no município de Urandi, no estado da Bahia – 2007-2010

Ano	Estabelecimentos								
	Total	Urbana				Rural			
		Federal	Estadual	Municipal	Privada	Federal	Estadual	Municipal	Privada
2007	17	-	-	2	-	-	-	15	-
2008	17	-	-	3	-	-	-	14	-
2009	17	-	-	3	-	-	-	14	-
2010	17	-	-	3	-	-	-	14	-

Fontes: SEC, MEC/Inep.



3.3.1.2 Matrícula inicial na educação infantil, por localização e dependência administrativa, no município de Urandi, no estado da Bahia – 2007-2010

Ano	Matrícula Inicial								
	Total	Urbana				Rural			
		Federal	Estadual	Municipal	Privada	Federal	Estadual	Municipal	Privada
2007	649	-	-	258	-	-	-	391	-
2008	463	-	-	187	-	-	-	276	-
2009	609	-	-	259	-	-	-	350	-
2010	555	-	-	261	-	-	-	294	-

Fontes: SEC, MEC/Inep.

Nota: O mesmo aluno pode ter mais de uma matrícula.

3.3.1.3 Funções docentes na educação infantil, por localização e dependência administrativa, no município de Urandi, no estado da Bahia – 2007-2010

Ano	Funções Docentes								
	Total	Urbana				Rural			
		Federal	Estadual	Municipal	Privada	Federal	Estadual	Municipal	Privada
2007	42	-	-	12	-	-	-	30	-
2008	27	-	-	13	-	-	-	14	-
2009	33	-	-	14	-	-	-	19	-
2010	30	-	-	15	-	-	-	15	-

Fontes: SEC, MEC/Inep.

Nota: Em função docente está contabilizada a atuação do professor em cada etapa de ensino, que pode ocorrer em mais de uma unidade escolar, em mais de uma dependência administrativa e em mais de uma localização ou município.

3.3.2 Ensino fundamental

3.3.2.1 Estabelecimentos com ensino fundamental, por localização e dependência administrativa, no município de Urandi, no estado da Bahia – 2007-2010

Ano	Estabelecimentos								
	Total	Urbana				Rural			
		Federal	Estadual	Municipal	Privada	Federal	Estadual	Municipal	Privada
2007	21	-	3	3	-	-	-	15	-
2008	21	-	3	3	-	-	-	15	-
2009	20	-	2	4	-	-	-	14	-
2010	20	-	2	4	-	-	-	14	-

Fontes: SEC, MEC/Inep.

3.3.2.2 Matrícula inicial no ensino fundamental, por localização e dependência administrativa, no município de Urandi, no estado da Bahia – 2007-2010

Ano	Matrícula Inicial								
	Total	Urbana				Rural			
		Federal	Estadual	Municipal	Privada	Federal	Estadual	Municipal	Privada
2007	3.014	-	741	1.038	-	-	-	1.235	-
2008	3.068	-	794	983	-	-	-	1.291	-
2009	2.961	-	557	1.085	-	-	-	1.319	-
2010	2.898	-	410	1.228	-	-	-	1.260	-

Fontes: SEC, MEC/Inep.

Nota: O mesmo aluno pode ter mais de uma matrícula.

3.3.2.3 Funções docentes no ensino fundamental, por localização e dependência administrativa, no município de Urandi, no estado da Bahia – 2007-2010

Ano	Funções Docentes								
	Total	Urbana				Rural			
		Federal	Estadual	Municipal	Privada	Federal	Estadual	Municipal	Privada
2007	145	-	34	47	-	-	-	64	-
2008	157	-	38	45	-	-	-	74	-
2009	158	-	32	47	-	-	-	79	-
2010	143	-	28	50	-	-	-	65	-

Fontes: SEC, MEC/Inep.

Nota: Em função docente está contabilizada a atuação do professor em cada etapa de ensino, que pode ocorrer em mais de uma unidade escolar, em mais de uma dependência administrativa e em mais de uma localização ou município.

3.3.3 Ensino médio
3.3.3.1 Estabelecimentos com ensino médio, por localização e dependência administrativa, no município de Urandi, no estado da Bahia – 2007-2010

Ano	Estabelecimentos								
	Total	Urbana				Rural			
		Federal	Estadual	Municipal	Privada	Federal	Estadual	Municipal	Privada
2007	1	-	1	-	-	-	-	-	-
2008	1	-	1	-	-	-	-	-	-
2009	1	-	1	-	-	-	-	-	-
2010	1	-	1	-	-	-	-	-	-

Fontes: SEC, MEC/Inep.

3.3.3.2 Matrícula inicial no ensino médio, por localização e dependência administrativa, no município de Urandi, no estado da Bahia – 2007-2010

Ano	Matrícula Inicial								
	Total	Urbana				Rural			
		Federal	Estadual	Municipal	Privada	Federal	Estadual	Municipal	Privada
2007	687	-	687	-	-	-	-	-	-
2008	641	-	641	-	-	-	-	-	-
2009	596	-	596	-	-	-	-	-	-
2010	554	-	554	-	-	-	-	-	-

Fontes: SEC, MEC/Inep.

Nota: O mesmo aluno pode ter mais de uma matrícula.

3.3.3.3 Funções docentes no ensino médio, por localização e dependência administrativa, no município de Urandi, no estado da Bahia – 2007-2010

Ano	Funções Docentes								
	Total	Urbana				Rural			
		Federal	Estadual	Municipal	Privada	Federal	Estadual	Municipal	Privada
2007	27	-	27	-	-	-	-	-	-
2008	32	-	32	-	-	-	-	-	-
2009	30	-	30	-	-	-	-	-	-
2010	29	-	29	-	-	-	-	-	-

Fontes: SEC, MEC/Inep.

Nota: Em função docente está contabilizada a atuação do professor em cada etapa de ensino, que pode ocorrer em mais de uma unidade escolar, em mais de uma dependência administrativa e em mais de uma localização ou município.



3.3.4 Educação de jovens e adultos

3.3.4.1 Estabelecimentos com educação de jovens e adultos, por localização e dependência administrativa, no município de Urandi, no estado da Bahia – 2007-2010

Ano	Estabelecimentos								
	Total	Urbana				Rural			
		Federal	Estadual	Municipal	Privada	Federal	Estadual	Municipal	Privada
2007	5	-	2	-	-	-	-	3	-
2008	5	-	2	1	-	-	-	2	-
2009	3	-	2	1	-	-	-	-	-
2010	2	-	2	-	-	-	-	-	-

Fontes: SEC, MEC/Inep.

3.3.4.2 Matrícula inicial na educação de jovens e adultos, por localização e dependência administrativa, no município de Urandi, no estado da Bahia – 2007-2010

Ano	Matrícula Inicial								
	Total	Urbana				Rural			
		Federal	Estadual	Municipal	Privada	Federal	Estadual	Municipal	Privada
2007	220	-	194	-	-	-	-	26	-
2008	419	-	393	6	-	-	-	20	-
2009	373	-	358	15	-	-	-	-	-
2010	312	-	312	-	-	-	-	-	-

Fontes: SEC, MEC/Inep.

Nota: O mesmo aluno pode ter mais de uma matrícula.

3.3.4.3 Funções docentes na educação de jovens e adultos, por localização e dependência administrativa, no município de Urandi, no estado da Bahia – 2007-2010

Ano	Funções Docentes								
	Total	Urbana				Rural			
		Federal	Estadual	Municipal	Privada	Federal	Estadual	Municipal	Privada
2007	15	-	12	-	-	-	-	3	-
2008	24	-	21	1	-	-	-	2	-
2009	24	-	23	1	-	-	-	-	-
2010	20	-	20	-	-	-	-	-	-

Fontes: SEC, MEC/Inep.

Nota: Em função docente está contabilizada a atuação do professor em cada etapa de ensino, que pode ocorrer em mais de uma unidade escolar, em mais de uma dependência administrativa e em mais de uma localização ou município.

3.3.5 Educação Superior

3.3.5.1 Instituições de educação superior, segundo a dependência administrativa, no município de Urandi, no estado da Bahia – 2007-2010

Ano	Total	Instituições			
		Federal	Estadual	Municipal	Privada
2007	-	-	-	-	-
2008	-	-	-	-	-
2009	1	-	-	-	1
2010	1	-	-	-	1

Fonte: MEC/Inep.

3.3.5.2 Matrícula na educação superior, segundo a dependência administrativa, no município de Urandi, no estado da Bahia – 2007-2010

Ano	Total	Matrícula			
		Federal	Estadual	Municipal	Privada
2007	-	-	-	-	-
2008	-	-	-	-	-
2009	75	-	-	-	75
2010	28	-	-	-	28

Fonte: MEC/Inep.

Nota: A partir de 2008 inclui os cursos de graduação à distância.

3.3.5.3 Concluintes da educação superior, segundo a dependência administrativa, no município de Urandi, no estado da Bahia – 2007-2010

Ano	Total	Concluintes			
		Federal	Estadual	Municipal	Privada
2007	-	-	-	-	-
2008	-	-	-	-	-
2009	37	-	-	-	37
2010	-	-	-	-	-

Fonte: MEC/Inep.

Nota: A partir de 2008 inclui os cursos de graduação à distância.

3.3.5.4 Matrícula e concluintes por áreas e cursos, no município de Urandi, no estado da Bahia – 2007-2010

Áreas e Cursos	Matrícula				Concluintes			
	2007	2008	2009	2010	2007	2008	2009	2010
Educação - formação de professor de biologia	-	-	20	-	-	-	20	-
Educação - formação de professor de língua/literatura vernácula e língua estrangeira moderna	-	-	-	-	-	-	-	-
Educação - normal superior	-	-	19	-	-	-	17	-
Educação - pedagogia	-	-	36	28	-	-	-	-

Fonte: MEC/Inep.

Nota: A partir de 2008 inclui os cursos de graduação à distância.

3.4 Saúde
3.4.1 Hospitais conveniados com o SUS, segundo a esfera administrativa e leitos, no município de Urandi, no estado da Bahia – 2007-2010

Ano	Hospitais Segundo Esfera Administrativa					Leitos	
	Total	Federal	Estadual	Municipal	Privada	Existentes	SUS
2007	1	-	-	1	-	32	32
2008	1	-	-	1	-	34	34
2009	1	-	-	1	-	32	32
2010	1	-	-	1	-	32	32

Fontes: Datasus-CNES, Sesab/Suvisa/DIS.



3.4.2 Servidores estaduais da área de saúde, segundo o tipo de ocupação, no município de Urandi, no estado da Bahia – 2007-2010

Tipo de Ocupação	2007	2008	2009	2010
Total	5	5	5	7
Agente serviços de saúde	-	-	-	-
Assistente social	-	-	-	-
Atendente de enfermagem	-	-	-	-
Atendente rural	-	-	-	-
Auxiliar de enfermagem	4	4	4	5
Auxiliar serviços de saúde/Atendente rural	-	-	-	-
Enfermeiro	-	-	-	-
Farmacêutico	-	-	-	1
Fisioterapeuta	-	-	-	-
Médico	-	-	-	-
Nutricionista	-	-	-	-
Odontólogo	-	-	-	-
Técnico em patologia clínica	-	-	-	-
Técnico em radiologia	-	-	-	-
Outras ocupações	1	1	1	1

Fonte: Sesab.

3.4.3 Óbitos, por grupo de causas, no município de Urandi, no estado da Bahia – 2007-2010

Grupo de Causas	2007	2008	2009	2010
Total	77	58	77	71
Algumas afecções originadas no período perinatal	3	2	2	2
Algumas doenças infecciosas e parasitárias	14	5	-	6
Causas externas de morbidade e mortalidade	8	10	14	5
Doenças da pele e tecido subcutâneo	-	1	-	-
Doenças do aparelho circulatório	21	22	14	17
Doenças do aparelho digestivo	-	4	5	4
Doenças do aparelho geniturinário	2	-	-	2
Doenças do aparelho respiratório	3	2	6	8
Doenças do olho e anexos	-	-	-	-
Doenças do ouvido e da apófise mastóide	-	-	-	-
Doenças do sangue e dos órgãos hematopoéticos e alguns transtornos imunitários	1	-	-	-
Doenças do sistema nervoso	-	2	1	-
Doenças do sistema osteomuscular e do tecido conjuntivo	-	-	-	-
Doenças endócrinas, nutricionais e metabólicas	2	1	2	1
Gravidez, parto e puerpério	-	-	1	-
Malformações congênitas, deformidades e anomalias cromossômicas	-	1	-	-
Neoplasias (tumores)	10	6	19	10
Síntomas, sinais e achados anormais de exames clínicos e de laboratório não classificados em outro item (causas mal definidas)	12	1	13	16
Transtornos mentais e comportamentais	1	1	-	-

Fontes: Sesab/Suvisa/DIS, MS-SIM.

3.4.4 Óbitos, por faixa etária, no município de Urandi, no estado da Bahia – 2007-2010

Ano	Faixa Etária						
	Total	< 1 Ano	1 a 4	5 a 14	15 a 49	≥ 50 anos	Idade Ignorada
2007	77	5	-	-	16	56	-
2008	58	4	-	-	19	35	-
2009	77	2	1	-	21	53	-
2010	71	3	1	2	15	50	-

Fontes: Sesab/Suvisa/DIS, MS-SIM.

3.4.5 Casos de algumas doenças transmissíveis, de notificação obrigatória, independentes de confirmação, no município de Urandi, no estado da Bahia – 2007-2010

Doenças Transmissíveis	2007	2008	2009	2010
Total	31	38	9	8
Chagas aguda	-	-	-	-
Coqueluche	-	-	-	1
Dengue	8	31	7	6
Difteria	-	-	-	-
Doenças exantemáticas ⁽¹⁾	-	1
Esquistossomose ⁽²⁾	-	-	-	-
Febre tifóide	-	-	-	-
Hanseníase ⁽³⁾	1	1	-	-
Hepatite viral	12	-	1	-
Leishmaniose tegumentar ⁽³⁾	1	-	-	-
Leishmaniose visceral	2	2	-	-
Leptospirose	-	1	-	-
Malária	-	-	-	-
Meningites	-	-	-	-
Paralisia flácida	-	-	-	-
Tétano acidental	-	-	-	-
Tétano neonatal	-	-	-	-
Tuberculose extra-pulmonar	1	-	-	-
Tuberculose pulmonar	6	3	1	-

Fontes: Sesab/Suvisa/DIS, MS-Sinan.

Nota: Para 2007, dados processados em 02-04-2009; para 2008, em 20-11-2009, para 2009, em 06-08-2010 e para 2010, em 26.01.2012.

(1) Casos suspeitos de sarampo e rubéola sem confirmação.

(2) Casos confirmados.

(3) Casos notificados em área não endêmica.

3.4.6 Casos de algumas doenças sexualmente transmissíveis, de notificação obrigatória, independentes de confirmação, no município de Urandi, no estado da Bahia – 2007-2010

Ano	Aids ⁽¹⁾	Condiloma Acuminado	Herpes Genital	Sífilis		
				Congênita	Em Adulto	Gestante
2007	1	-	-	-	-	-
2008	-	-	-	-	-	-
2009	-	-	-	-	-	-
2010	-	-	-	-	-	-

Fontes: Sesab/Suvisa/DIS, MS-Sinan.

Nota: Para 2007, dados processados em 02-04-2009; para 2008, em 20-11-2009, para 2009, em 06-08-2010 e para 2010, em 26.01.2012.

(1) Casos confirmados.



3.5 Índice de Desenvolvimento Social

3.5.1 Índice de Desenvolvimento Social, segundo seus componentes, no município de Urandi, no estado da Bahia – 2002, 2004, 2006

Ano	INS	Classificação ⁽¹⁾	INE	Classificação ⁽¹⁾	ISB	Classificação ⁽¹⁾	IRMCH	Classificação ⁽¹⁾	IDS	Classificação ⁽¹⁾
2002	5.043,02	73º	4.984,37	232º	4.987,66	197º	4.996,35	155º	5.002,79	158º
2004	4.992,98	226º	4.946,25	352º	4.973,27	227º	4.996,35	155º	4.977,17	257º
2006	4.997,98	214º	4.969,46	278º	4.976,83	223º	4.996,35	155º	4.985,14	233º

Fonte: SEI.

Notas: INS – Índice do Nível de Saúde.

INE – Índice do Nível de Educação.

ISB – Índice dos Serviços Básicos.

IRMCH – Índice de Renda Média dos Chefes de Família.

IDS – Índice de Desenvolvimento Social.

(1) Posição em relação aos demais municípios do Estado.

3.5.2 Situação do Programa Bolsa Família no município de Urandi, no estado da Bahia – 2010/2012

Dados Gerais	Quantidade	Período
População total do município	16.466	2010
Total de famílias cadastradas ⁽¹⁾	4.440	ago/2012
Número de famílias beneficiárias do Programa Bolsa Família	2.522	out/2012

Fonte: MDS, IBGE.

(1) O total de famílias cadastradas poderá, conforme a legislação do CadÚnico, incluir famílias que tenham renda familiar per capita maior que meio salário mínimo. Isso explica a possível diferença de valores entre o total de famílias cadastradas.

4 Transporte

4.1 Veículos registrados, por tipo, no município de Urandi, no estado da Bahia – 2008-2011

Ano	Automóvel	Caminhão	Camioneta	Micro-ônibus	Moto	Ônibus	Outros
2008	535	75	264	14	1.229	18	47
2009	632	80	301	17	1.442	20	55
2010	711	93	321	20	1.655	20	73
2011	804	98	360	22	1.878	20	102

Fonte: Detran.

5 Serviços Básicos

5.1 Energia Elétrica

5.1.1 Consumidores de energia elétrica, por classe, no município de Urandi, no estado da Bahia – 2008-2011

Ano	Residencial	Industrial	Comercial	Rural	Serviços e Poderes Públicos	Outros ⁽¹⁾	Total
2008	3.053	22	272	832	96	1	4.276
2009	3.350	22	277	842	111	1	4.603
2010	3.528	22	276	862	117	1	4.806
2011	4.222	23	276	894	136	1	5.552

Fonte: Coelba.

(1) Consumidores próprios dos sistemas Coelba.

5.1.2 Consumo de energia elétrica, por classe, no município de Urandi, no estado da Bahia – 2008-2011 (KWh)

Ano	Residencial	Industrial	Comercial	Rural	Serviços e Poderes Públicos	Outros ⁽¹⁾	Total
2008	2.266.372	17.645.248	548.013	3.908.758	1.107.923	12.464	25.488.778
2009	2.665.628	16.166.529	643.656	6.607.565	1.183.953	12.979	27.280.310
2010	3.125.530	16.159.726	678.099	11.120.349	1.228.425	14.240	32.326.369
2011	3.786.187	12.417.102	739.423	8.840.042	1.400.683	17.556	27.200.993

Fonte: Coelba.

(1) Consumo próprio dos sistemas Coelba.

5.2 Abastecimento d'Água

5.2.1 Ligações, economias e volume de água faturado no município de Urandi, no estado da Bahia – 2007-2010

Ano	Ligações	Economias	Volume (m ³)
2007	-	-	-
2008	-	-	-
2009	-	-	-
2010	-	-	-

Fonte: Embasa.

5.3 Correios

5.3.1 Agências de correios e unidades operacionais de atendimento no município de Urandi, no estado da Bahia – 2007-2010

Ano	Total	Agência de Correio	Agência de Correio Comunitária	Agência de Correio Franqueada	Caixa de Coleta	Posto de Venda de Selo	Outros
2007	1	1	-	-	-	-	-
2008	1	1	-	-	-	-	-
2009	1	1	-	-	-	-	-
2010	1	1	-	-	-	-	-

Fonte: EBCT.



5.4 Bancos

5.4.1 Distribuição de agências bancárias no município de Urandi, no estado da Bahia – 2007-2010

Ano	Natureza Administrativa	
	Federal	Particular
2007	1	-
2008	1	-
2009	1	-
2010	1	-

Fonte: Banco Central.

6 Informações Econômicas

6.1 Agropecuária

6.1.1 Produção, área colhida e rendimento médio dos principais produtos agrícolas no município de Urandi, no estado da Bahia – 2007-2010

Produtos	2007			2008			2009			2010		
	Produção (t)	Área Colhida (ha)	Rendimento Médio (kg/ha)	Produção (t)	Área Colhida (ha)	Rendimento Médio (kg/ha)	Produção (t)	Área Colhida (ha)	Rendimento Médio (kg/ha)	Produção (t)	Área Colhida (ha)	Rendimento Médio (kg/ha)
Algodão herbáceo (em caroço)	260	312	1.200	90	108	1.200	350	630	1.800	50	75	1.500
Alho	-	-	-	10	65	6.500	12	78	6.500	15	98	6.533
Banana	1.000	22.000	22.000	2.400	43.200	18.000	1.200	21.600	18.000	1.100	19.800	18.000
Café (beneficiado)	35	25	714	40	25	625	-	-	-	-	-	-
Café (em côco)	-	-	-	-	-	-	45	27	600	60	33	550
Cana-de-açúcar	500	20.000	40.000	700	23.800	34.000	300	10.500	35.000	320	10.880	34.000
Cebola	15	150	10.000	15	225	15.000	16	240	15.000	20	300	15.000
Coco-da-baía ⁽¹⁾	40	200	5.000	30	914	30.467	32	960	30.000	35	1.050	30.000
Feijão (em grão)	725	438	604	830	502	605	935	565	604	935	143	153
Laranja	20	160	8.000	20	160	8.000	25	200	8.000	30	240	8.000
Mamona (baga)	-	-	-	55	50	909	30	24	800	20	12	600
Mandioca	40	480	12.000	35	420	12.000	20	240	12.000	25	240	9.600
Milho (em grão)	200	180	900	250	375	1.500	300	450	1.500	300	54	180
Sorgo granífero (em grão)	600	1.200	2.000	950	1.900	2.000	1.200	2.400	2.000	1.300	1.690	1.300
Tomate	5	125	25.000	10	140	14.000	10	140	14.000	15	210	14.000

Fonte: IBGE-PAM.

(1) Quantidade produzida em mil frutos e rendimento médio em frutos por hectare.

6.1.2 Efetivo dos principais rebanhos no município de Urandi, no estado da Bahia – 2007-2010

Tipo de Rebanho	Efetivo (cabeças)			
	2007	2008	2009	2010
Asininos	58	61	65	66
Bovinos	17.308	17.326	14.400	14.811
Caprinos	2.893	2.898	2.931	3.102
Equinos	1.900	1.910	1.990	2.004
Galinhas	57.820	57.890	58.237	60.532
Galos, frangas, frangos e pintos	44.910	45.010	45.829	47.981
Muare	761	750	754	755
Ovinos	3.279	3.291	3.318	3.459
Suínos	6.615	6.642	6.799	7.192

Fonte: IBGE-PPM.

6.1.3 Produção dos principais produtos de origem animal no município de Urandi, no estado da Bahia 2007-2010

Produto	2007	2008	2009	2010
Leite (mil litros)	1.085	1.744	2.300	2.399
Mel de Abelha (quilogramas)	1.400	1.500	1.420	1.432
Ovos de Galinha (mil dúzias)	329	289	330	332

Fonte: IBGE-PPM.

6.1.4 Financiamentos concedidos a produtores e cooperativas, por atividade e finalidade, no município de Urandi, no estado da Bahia – 2008-2011

Ano/Atividade	Custeio		Investimento		Comercialização		Total	
	Contrato	Valor (R\$ 1,00)	Contrato	Valor (R\$ 1,00)	Contrato	Valor (R\$1,00)	Contrato	Valor (R\$ 1,00)
2008								
Agrícola	258	662.793,17	3	23.204,73	-	-	261	685.997,90
Pecuária	6	97.574,58	465	813.663,23	-	-	471	911.237,81
2009								
Agrícola	109	323.723,94	-	-	-	-	109	323.723,94
Pecuária	71	154.409,88	319	545.776,05	-	-	390	700.185,93
2010								
Agrícola	79	272.927,71	1	450,00	-	-	80	273.377,71
Pecuária	69	159.120,66	426	733.082,00	-	-	495	892.202,66
2011								
Agrícola	37	241.768,65	9	70.094,46	-	-	46	311.863,11
Pecuária	91	260.291,02	440	1.326.200,76	-	-	531	1.586.491,78

Fonte: Banco Central.



6.2 PIB Municipal

6.2.1 Valor Adicionado, PIB e PIB per capita a preços correntes no município de Urandi, no estado da Bahia 2006-2009

Ano	Valor Adicionado (R\$ milhões)			Valor Adicionado APU ⁽²⁾ (R\$ milhões)	Impostos Sobre Produtos (R\$ milhões)	PIB (R\$ milhões)	PIB Per Capita (R\$ 1,00)
	Agropecuária	Indústria	Serviços ⁽¹⁾				
2006	5,64	11,34	28,27	16,26	4,27	49,53	3.066,58
2007	6,22	12,60	32,62	17,69	5,23	56,67	3.577,43
2008	9,42	14,82	38,21	20,47	6,10	68,54	4.209,77
2009 ⁽³⁾	11,06	15,88	44,37	23,43	6,09	77,41	4.752,01

Fontes: SEI, IBGE.

(1) Inclui APU.

(2) Administração Pública (atividades governamentais).

(3) Dados sujeitos a retificações.

6.3 Finanças Públicas

6.3.1 Arrecadação municipal, estadual e transferências constitucionais no município de Urandi, no estado da Bahia – 2007-2010

(R\$1,00)

Ano	Municipal ⁽¹⁾			Estadual				Transferências	
	IPTU	ISS	Total	ICMS	IPVA	ITD	Total	Estado	União
2007	21.325,14	223.069,28	244.394,42	651.480,60	143.648,67	456,00	795.585,27	1.521.913,41	4.906.312,55
2008	6.747,16	252.565,38	259.312,54	805.175,08	182.710,09	19.185,36	1.007.070,53	1.971.286,58	6.619.117,38
2009	3.054,02	394.595,61	397.649,63	1.067.950,70	195.682,34	18.813,90	1.282.446,94	2.053.858,35	6.182.558,53
2010	788,59	211.514,00	212.302,59	842.663,35	236.205,11	7.763,23	1.086.631,69	2.577.074,37	6.636.528,64

Fontes: STN, Sefaz-BA.

(1) Dados do Finanças do Brasil-Finbra.

6.4 Índice de Desenvolvimento Econômico

6.4.1 Índice de Desenvolvimento Econômico, segundo seus componentes, no município de Urandi, no estado da Bahia – 2002, 2004, 2006

Ano	INF	Classificação ⁽¹⁾	IQM	Classificação ⁽¹⁾	IPM	Classificação ⁽¹⁾	IDE	Classificação ⁽¹⁾
2002	4.990,58	154º	4.992,04	204º	4.985,29	217º	4.989,30	189º
2004	4.990,64	161º	4.992,05	177º	4.986,18	185º	4.989,62	177º
2006	5.010,27	154º	4.988,58	188º	4.986,40	198º	4.995,07	158º

Fonte: SEI.

Notas: INF – Índice de Infraestrutura.

IQM – Índice de Qualificação da Mão de Obra.

IPM – Índice do Produto Municipal.

IDE – Índice de Desenvolvimento Econômico.

(1) Posição em relação aos demais municípios do Estado.

7 Justiça Eleitoral

7.1 Eleitorado e abstenção nas eleições no município de Urandi, no estado da Bahia – 2010

Especificação	Dados Gerais
Eleitorado	11.227
Abstenção - 1º turno %	25,05
Abstenção - 2º turno %	25,44

Fonte: TSE.

7.2 Resultado das eleições para presidente e governador no município de Urandi, no estado da Bahia – 2010

Cargos/Partidos	Votos		Situação
	Nominais	% Votos Válidos	
Presidente - 2º turno			
PT	6.256	79,21	Eleito
PSDB	1.642	20,79	Não eleito
Governador - 1º turno			
PT	5.774	82,01	Eleito
DEM	539	7,66	Não eleito
Outros	728	10,34	Não eleito

Fonte: TSE.

7.3 Resultado das eleições para prefeito no município de Urandi, no estado da Bahia – 2008

Cargo/Partidos	Votos		Situação
	Nominais	% Votos Válidos	
Prefeito - 1º turno			
PR	3.339	40,13	Não eleito
PC do B	4.982	59,87	Eleito

Fonte: TSE.

Estatísticas dos Municípios Baianos

Territórios de Identidade | Vol. 4

- Nº 1 Irecê
- Nº 2 Velho Chico
- Nº 3 Chapada Diamantina
- Nº 4 Sisal
- Nº 5 Litoral Sul
- Nº 6 Baixo Sul
- Nº 7 Extremo Sul
- Nº 8 Médio Sudoeste da Bahia
- Nº 9 Vale do Jiquiriçá
- Nº 10 Sertão do São Francisco
- Nº 11 Bacia do Rio Grande
- Nº 12 Bacia do Paramirim
- Nº 13 Sertão Produtivo
- Nº 14 Piemonte do Paraguaçu
- Nº 15 Bacia do Jacuípe
- Nº 16 Piemonte da Diamantina
- Nº 17 Semiárido Nordeste II
- Nº 18 Litoral Norte e Agreste Baiano
- Nº 19 Portal do Sertão
- Nº 20 Vitória da Conquista
- Nº 21 Recôncavo
- Nº 22 Médio Rio de Contas
- Nº 23 Bacia do Rio Corrente
- Nº 24 Itaparica
- Nº 25 Piemonte Norte do Itapicuru
- Nº 26 Metropolitano de Salvador
- Nº 27 Costa do Descobrimento



SECRETARIA DO
PLANEJAMENTO

