

EMB

Estatísticas dos Municípios Baianos

Salvador • v.4 • n.2 • 2014

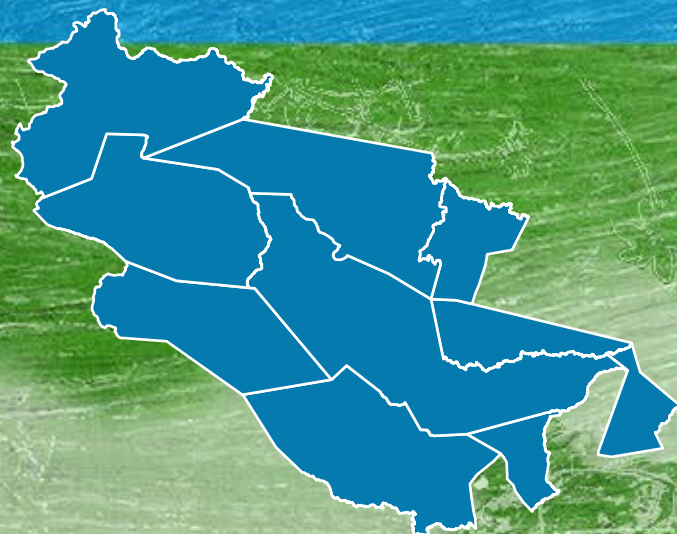

TERRITÓRIO DE IDENTIDADE

Nº

16

PIEMONTE DA DIAMANTINA

Caém ▪ Capim Grosso ▪ Jacobina ▪ Miguel Calmon ▪ Mirangaba ▪ Ourolândia ▪ Saúde
Serrolândia ▪ Umburanas ▪ Várzea Nova

GOVERNO DO ESTADO DA BAHIA
SECRETARIA DO PLANEJAMENTO
SUPERINTENDÊNCIA DE ESTUDOS ECONÔMICOS E SOCIAIS DA BAHIA

EMB Estatísticas dos Municípios Baianos

TERRITÓRIO DE IDENTIDADE

Nº 16

PIEMONTE DA DIAMANTINA

Caém ■ Capim Grosso ■ Jacobina ■ Miguel Calmon ■ Mirangaba ■ Ourolândia ■ Saúde ■ Serrolândia
Umburanas ■ Várzea Nova

publicações
SEI

ISSN 1984-1183

| | | | | | |
|---------------------|-------------|------|------|----------|------|
| Estat. mun. baianos | Salvador-BA | v. 4 | n. 2 | p. 1-204 | 2014 |
|---------------------|-------------|------|------|----------|------|

Governo do Estado da Bahia

Jaques Wagner

Secretaria do Planejamento

José Sergio Gabrielli

Superintendência de Estudos Econômicos e Sociais da Bahia

José Geraldo dos Reis Santos

Diretoria de Indicadores e Estatísticas – Distat

Gustavo Casseb Pessoti

Coordenação de Estatística – Coest

Urandi Roberto Paiva Freitas

Equipe Técnica

Alex Gama Queiroz dos Santos

Ângela Cristina R. D. Pereira

Blandino Barreto Santos

Celia Regina U. L. Guanais Mineiro

Eliana Cristina Teles Góis

Francisco Costa Magalhães Filho

Iara Pinto Cardoso

Lino Mosquera Navarro

Luís André de Aguiar Alves

Marivaldo Pereira de Brito

Raquel Neves dos Santos

Sigmar Ferreira Barreto

Danilo Del Rei Machado (estagiário)

Fernanda Santos Ferrari Santana (estagiária)

Diretoria de Informações Geoambientais – Digeo

Claudio Emilio Pelosi Laranjeira

Coordenação de Recursos Naturais e Ambientais – CRNA

Aline Pereira Rocha

Equipe Técnica

Ana Lúcia da Silva Teixeira

Antonio Leonardo Guimarães de Mello

Rita Pimentel

Coordenação de Cartografia e Geoprocessamento – Cartgeo

Equipe Técnica

Anderson Lobo Silva

Angélica Manina de Moraes Cunha Neta

Emerson Santos Borges

Luama Santos Lima

Sayonara Magalhães Figueiredo (Estagiária)

Coordenação de Biblioteca, Normalização e Documentação – Cobi

Eliana Marta G. da Silva Sousa

Coordenação de Disseminação de Informações – Codin

Ana Paula Porto

Editoria-geral

Elisabete Cristina Teixeira Barretto

Projeto Gráfico

Julio Vilela

Capa

Vinícius Luz Assunção

Editoração

Autor Visual

Produção

Ludmila Nagamatsu

Renata Santos

Estatísticas dos Municípios Baianos [recurso eletrônico] / Superintendência de Estudos Econômicos e Sociais da Bahia. v. 1 (2000 -). – Salvador: SEI, 2012.

v. 4
n. 2
Bianual

Publicado até 2004 com informações das Regiões Econômicas do Estado da Bahia, sendo que, a partir do v. 4, n. 1 e n. 2, contém informações por Territórios de Identidade. No período de 2010 a 2012 os 27 exemplares das Estatísticas dos Municípios Baianos dos Territórios de Identidade foram publicados em papel.
ISSN 1519-4124

1. Estatística – Municípios – Bahia. I Superintendência de Estudos Econômicos e Sociais da Bahia – SEI

CDU 311.313 (813.8)

Siglas e Abreviaturas

Aneel – Agência Nacional de Energia Elétrica
ANAI – Agência Nacional de Ação Indigenista
APU – Administração Pública
CNES – Cadastro Nacional de Estabelecimentos de Saúde
Coelba – Companhia de Eletricidade do Estado da Bahia
Datasus – Departamento de Informática do Sistema Único de Saúde
DEM – Democratas
Detran – Departamento Estadual de Trânsito
DIS – Diretoria de Informação em Saúde
EBCT – Empresa Brasileira de Correios e Telégrafos
Embasa – Empresa Baiana de Águas e Saneamento S.A.
Funasa – Fundação Nacional de Saúde/Distrito Sanitário Especial Indígena (DSEI)
IBGE – Instituto Brasileiro de Geografia e Estatística
ICMS – Imposto sobre Circulação de Mercadorias e Prestação de Serviços
IGBA – Informações Geológicas e de Recursos Minerais do Estado da Bahia
Inep – Instituto Nacional de Estudos e Pesquisas Educacionais Anísio Teixeira
IPTU – Imposto Predial e Territorial Urbano
IPVA – Imposto sobre a Propriedade de Veículos Automotores
ISS – Imposto sobre Serviços de Qualquer Natureza
ITD – Imposto sobre Transmissão Causa Mortis e Doação de qualquer Bem ou Direito
MDS – Ministério do Desenvolvimento Social e Combate à Fome
MEC – Ministério da Educação
MMA – Ministério do Meio Ambiente
MS – Ministério da Saúde
PAM – Produção Agrícola Municipal
PC do B – Partido Comunista do Brasil
PDT – Partido Democrático Trabalhista
PIB – Produto Interno Bruto
PMDB – Partido do Movimento Democrático Brasileiro
PP – Partido Progressista
PPM – Pesquisa da Pecuária Municipal
PR – Partido da República
PRB – Partido Republicano Brasileiro

PSB – Partido Socialista Brasileiro
PSD – Partido Social Democrático
PSDB – Partido da Social Democracia Brasileiro
PSC – Partido Social Cristão
PSOL – Partido Socialismo e Liberdade
PT – Partido dos Trabalhadores
PRP – Partido Republicano Progressista
RAIS – Relação Anual de Informações Sociais
Seagri – Secretaria da Agricultura, Pecuária, Irrigação, Reforma Agrária, Pesca e Aquicultura
SEC – Secretaria da Educação do Estado da Bahia
Sefaz – Secretaria da Fazenda do Estado da Bahia
SEI – Superintendência de Estudos Econômicos e Sociais da Bahia
Sema – Secretaria do Meio Ambiente
Sesab – Secretaria da Saúde do Estado da Bahia
SIM – Sistema de Informações sobre Mortalidade
Sinan – Sistema de Informação de Agravos de Notificação
STN – Secretária do Tesouro Nacional
Suvisa – Superintendência de Vigilância e Proteção da Saúde
TSE – Tribunal Superior Eleitoral

Sinais Convencionais

- ... Dado numérico não disponível.
 - Dado numérico igual a zero não resultante de arredondamento.
 - x Dado numérico omitido a fim de evitar a individualização da informação.
 - 0 Dado numérico igual a zero resultante de arredondamento de um dado numérico originalmente positivo.
- 1991/2002 A abrangência temporal do dado corresponde especificamente aos anos indicados.
- 1991-2002 A abrangência temporal do dado corresponde ao período indicado.

Fontes das Informações Geográficas

1.1 Regionalização

Instituto Brasileiro de Geografia e Estatística (IBGE) – 1990

Diário Oficial do Estado (DOE) – 1966-2007

Lei nº 12.504 publicada no DOE de 21 e 22 jan. 2012

1.2 Legislação Político-Administrativa

Diário Oficial do Estado (DOE) – 1952-1989

As informações relativas aos Distritos Municipais são fornecidas pelo IBGE

2.1 Indicadores Geográficos

Instituto Brasileiro de Geografia e Estatística (IBGE) – 2010

Departamento de Infraestrutura de Transportes da Bahia (Derba) – 2007

2.2 Recursos Naturais

Superintendência de Estudos Econômicos e Sociais da Bahia (SEI) – 1997/2006

Empresa Brasileira de Pesquisa Agropecuária (Embrapa) – 1999

Radar na Amazônia (Radambrasil) – 1981-1983

Superintendência de Geologia e Recursos Minerais (SGM) – 1994

Centro de Planejamento da Bahia (Ceplab) – 1979

Informações Geológicas e de Recursos Minerais do Estado da Bahia (IGBA) – 2008

2.3 Área Especial

Diário Oficial do Estado (DOE) – 2000-2002

Coordenação de Desenvolvimento Agrário (CDA) – 2009

Instituto Nacional de Colonização e Reforma Agrária/Bahia (INCRA) – 2011

Secretaria do Meio Ambiente (Sema) – 2013

Ministério do Meio Ambiente (MMA) – 2013

Secretaria da Agricultura, Pecuária, Irrigação, Reforma Agrária, Pesca e Aquicultura (Seagri) – 2011

Agência Nacional de Energia Elétrica (Aneel) – (2011/2013)

Agência Nacional de Ação Indigenista (ANAI) – 2011

Fundação Nacional de Saúde (Funasa)/Distrito Sanitário Especial Indígena (DSEI) – 2011

| | |
|---|-----|
| Territórios de Identidade – Estado da Bahia | 15 |
| Aspectos gerais do Território de Identidade Piemonte da Diamantina – Bahia | 16 |
| Índice de Desenvolvimento Social do Território de Identidade Piemonte da Diamantina – Bahia | 17 |
| Caém – Território de Identidade Piemonte da Diamantina | 20 |
| Capim Grosso – Território de Identidade Piemonte da Diamantina..... | 38 |
| Jacobina – Território de Identidade Piemonte da Diamantina..... | 56 |
| Miguel Calmon – Território de Identidade Piemonte da Diamantina | 76 |
| Mirangaba – Território de Identidade Piemonte da Diamantina | 96 |
| Ourolândia – Território de Identidade Piemonte da Diamantina | 114 |
| Saúde – Território de Identidade Piemonte da Diamantina | 132 |
| Serrolândia – Território de Identidade Piemonte da Diamantina..... | 150 |
| Umburanas – Território de Identidade Piemonte da Diamantina..... | 168 |
| Várzea Nova – Território de Identidade Piemonte da Diamantina | 186 |

Plano de Apresentação Tabular

1 Informações Gerais

1.1 Regionalização

1.2 Legislação Político/Administrativa

2 Informações Geográficas

2.1 Indicadores Geográficos

2.1.1 Área, coordenadas geográficas, altitude e distância da capital

2.2 Recursos Naturais

2.2.1 Clima

2.2.2 Solo

2.2.3 Vegetação

2.2.4 Geomorfologia

2.2.5 Geologia

2.2.6 Ocorrências minerais

2.2.7 Hidrografia

2.3 Área Especial

2.3.1 Unidades de conservação

2.3.2 Projetos de assentamento de reforma agrária

2.3.3 Projetos cédula da terra

2.3.4 Projetos crédito fundiário e combate à pobreza rural

3 Características Demográficas e Sociais

3.1 Demografia

3.1.1 População, área e densidade demográfica do município, no estado da Bahia – 2000/2010

3.1.2 População, por situação de domicílio, do município, no estado da Bahia – 2010

3.1.3 População, por sexo, no município, no estado da Bahia – 2010

3.1.4 Domicílios, por espécie, no município, no estado da Bahia – 2010

3.2 Pessoal Ocupado

3.2.1 Pessoal ocupado no mercado formal de trabalho, por setor de atividade econômica, no município, no estado da Bahia – 2008-2011

3.2.2 Grau de instrução do pessoal ocupado no mercado formal de trabalho, no município, no estado da Bahia – 2008-2011

3.3 Educação

3.3.1 Educação infantil

3.3.1.1 Estabelecimentos com educação infantil, por localização e dependência administrativa, no município, no estado da Bahia – 2008-2011

3.3.1.2 Matrícula inicial na educação infantil, por localização e dependência administrativa, no município, no estado da Bahia – 2008-2011

3.3.1.3 Funções docentes na educação infantil, por localização e dependência administrativa, no município, no estado da Bahia – 2008-2011

3.3.2 Educação fundamental

- 3.3.2.1 Estabelecimentos com ensino fundamental, por localização e dependência administrativa, no município, no estado da Bahia – 2008-2011
- 3.3.2.2 Matrícula inicial no ensino fundamental, por localização e dependência administrativa, no município, no estado da Bahia – 2008-2011
- 3.3.2.3 Funções docentes no ensino fundamental, por localização e dependência administrativa, no município, no estado da Bahia – 2008-2011

3.3.3 Ensino médio

- 3.3.3.1 Estabelecimentos com ensino médio, por localização e dependência administrativa, no município, no estado da Bahia – 2008-2011
- 3.3.3.2 Matrícula inicial no ensino médio, por localização e dependência administrativa, no município, no estado da Bahia – 2008-2011
- 3.3.3.3 Funções docentes no ensino médio, por localização e dependência administrativa, no município, no estado da Bahia – 2008-2011

3.3.4 Educação de jovens e adultos

- 3.3.4.1 Estabelecimentos com educação de jovens e adultos, por localização e dependência administrativa, no município, no estado da Bahia – 2008-2011
- 3.3.4.2 Matrícula inicial na educação de jovens e adultos, por localização e dependência administrativa, no município, no estado da Bahia – 2008-2011
- 3.3.4.3 Funções docentes na educação de jovens e adultos, por localização e dependência administrativa, no município, no estado da Bahia – 2008-2011

3.3.4 Educação Superior

- 3.3.5.1 Instituições de educação superior, segundo a dependência administrativa, no município, no estado da Bahia 2008-2011
- 3.3.5.2 Matrícula na educação superior, segundo a dependência administrativa, no município, no estado da Bahia 2008-2011
- 3.3.5.3 Concluintes da educação superior, segundo a dependência administrativa, no município, no estado da Bahia 2008-2011
- 3.3.5.4 Matrícula e concluintes por áreas e cursos, no município, no estado da Bahia – 2008-2011

3.4 Saúde

- 3.4.1 Hospitais conveniados com o SUS, segundo a esfera administrativa e leitos, no município, no estado da Bahia 2009-2012
- 3.4.2 Servidores estaduais da área de saúde, segundo o tipo de ocupação, no município, no estado da Bahia – 2009-2012
- 3.4.3 Óbitos, por grupo de causas, no município, no estado da Bahia – 2008-2011
- 3.4.4 Óbitos, por faixa etária, no município, no estado da Bahia – 2008-2011
- 3.4.5 Casos de algumas doenças transmissíveis, de notificação obrigatória, independentes de confirmação, no município, no estado da Bahia – 2008-2011
- 3.4.6 Casos de algumas doenças sexualmente transmissíveis, de notificação obrigatória, independentes de confirmação, no município, no estado da Bahia – 2008-2011

3.5 Índice de Desenvolvimento Social

- 3.5.1 Índice de Desenvolvimento Social, segundo seus componentes, no município, no estado da Bahia – 2002, 2004, 2006

3.6 Bolsa Família

- 3.6.1 Situação do Programa Bolsa Família no município, no estado da Bahia – 2010/2013

4 Transporte

4.1 Veículos registrados, por tipo, no município, no estado da Bahia – 2009-2012

5 Serviços Básicos

5.1 Energia Elétrica

5.1.1 Consumidores de energia elétrica, por classe, no município, no estado da Bahia – 2009-2012

5.1.2 Consumo de energia elétrica, por classe, no município, no estado da Bahia – 2009-2012

5.2 Abastecimento d'Água

5.2.1 Ligações, economias e volume de água faturado no município, no estado da Bahia – 2007-2010

5.3 Correios

5.3.1 Agência de correios e unidades operacionais de atendimento no município, no estado da Bahia – 2008-2011

5.4 Bancos

5.4.1 Distribuição de agências bancárias no município, no estado da Bahia – 2009-2012

6 Informações Econômicas

6.1 Agropecuária

6.1.1 Produção, área colhida e rendimento médio dos principais produtos agrícolas no município, no estado da Bahia 2008-2011

6.1.2 Efetivo dos principais rebanhos no município, no estado da Bahia – 2008-2011

6.1.3 Produção dos principais produtos de origem animal no município, no estado da Bahia – 2008-2011

6.1.4 Financiamentos concedidos a produtores e cooperativas, por atividade e finalidade, no município, no estado da Bahia – 2009-2012

6.2 PIB Municipal

6.2.1 Valor Adicionado, PIB e PIB per capita a preços correntes no município, no estado da Bahia – 2007-2010

6.3 Finanças Públicas

6.3.1 Arrecadação municipal, estadual e transferências constitucionais no município, no estado da Bahia – 2008-2011

6.4 Índice de Desenvolvimento Econômico

6.4.1 Índice de Desenvolvimento Econômico, segundo seus componentes, no município, no estado da Bahia 2002, 2004, 2006

7 Justiça Eleitoral

7.1 Eleitorado e abstenção nas eleições no município, no estado da Bahia – 2010

7.2 Resultado das eleições para presidente e governador no município, no estado da Bahia – 2010

7.3 Resultado das eleições para prefeito no município, no estado da Bahia – 2012

| | |
|---|------|
| Siglas e Abreviaturas | III |
| Sinais Convencionais | V |
| Fontes das Informações Geográficas | VI |
| Cartogramas | VII |
| Plano de Apresentação Tabular | VIII |
| Apresentação | 13 |
| Municípios Contemplados | |
| Caém | 19 |
| Capim Grosso | 37 |
| Jacobina | 55 |
| Miguel Calmon | 75 |
| Mirangaba | 95 |
| Ourolândia | 113 |
| Saúde | 131 |
| Serrolândia | 149 |
| Umburanas | 167 |
| Várzea Nova | 185 |

A Superintendência de Estudos Econômicos e Sociais da Bahia (SEI) disponibiliza o segundo número do quarto volume da publicação *Estatísticas dos Municípios Baianos*, oferecendo para a sociedade informações relativas às características socioeconômicas dos municípios que compõem o Território de Identidade Piemonte da Diamantina. Esta publicação tem a finalidade de retratar a evolução econômica e social dos municípios baianos nos anos mais recentes. Adicionalmente, são apresentadas informações geográficas e ambientais. Dessa forma, a publicação cumpre o papel de subsidiar com significativas informações os formuladores de políticas públicas e os estudiosos e pesquisadores em geral.

Neste número são contemplados os municípios de Caém, Capim Grosso, Jacobina, Miguel Calmon, Mirangaba, Ourolândia, Saúde, Serrolândia, Umburanas, Várzea Nova.

A SEI agradece a colaboração das instituições que forneceram os registros administrativos indispensáveis à produção de estatísticas e indicadores aqui divulgados.

TERRITÓRIOS DE IDENTIDADE ESTADO DA BAHIA



Fonte: Bahia (2012).

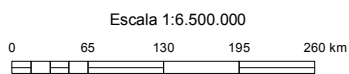

ASPECTOS GERAIS DO TERRITÓRIO DE IDENTIDADE PIEMONTE DA DIAMANTINA - BAHIA

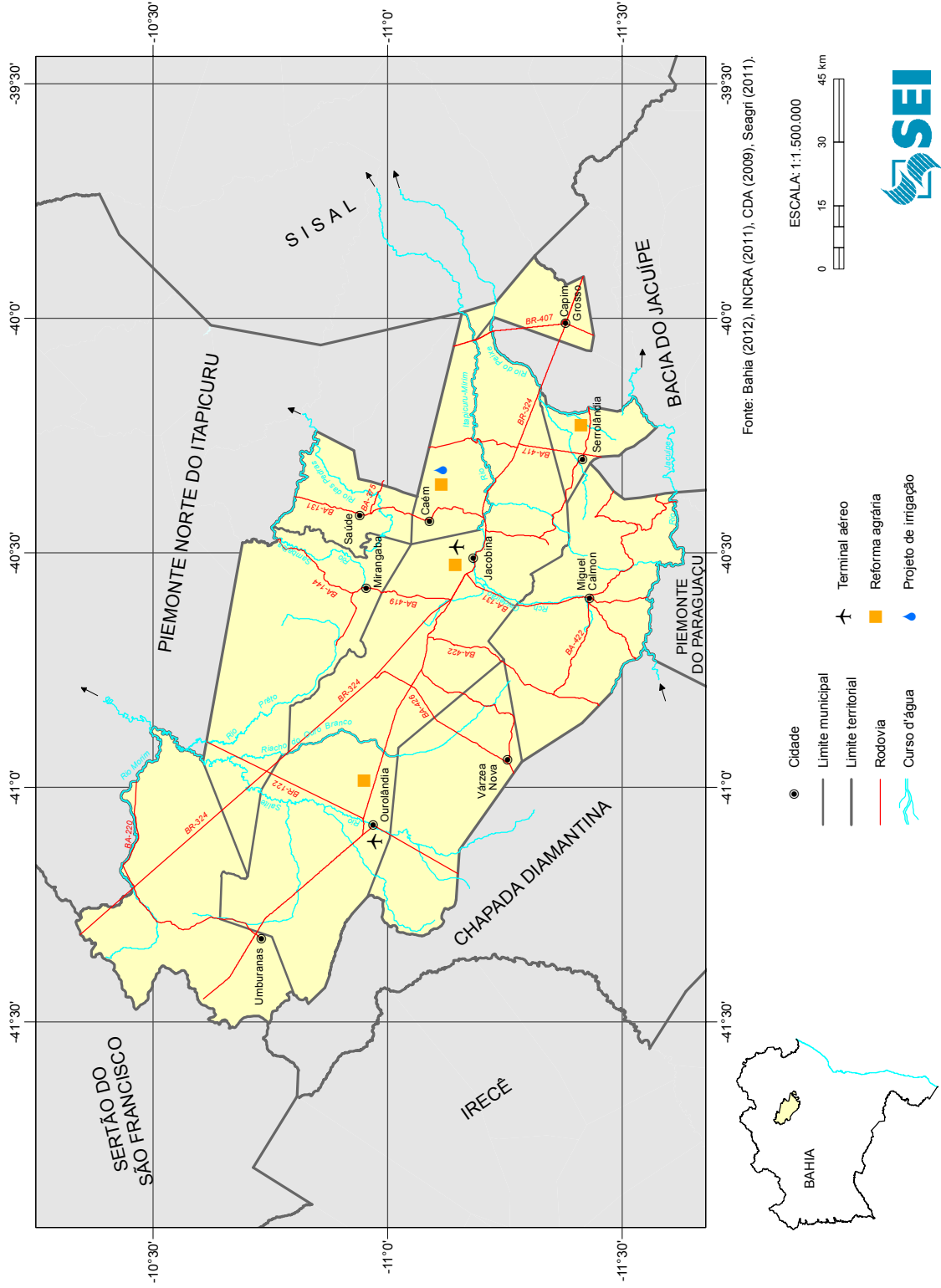

ÍNDICE DE DESENVOLVIMENTO SOCIAL DO TERRITÓRIO DE IDENTIDADE PIEMONTE DA DIAMANTINA - BAHIA

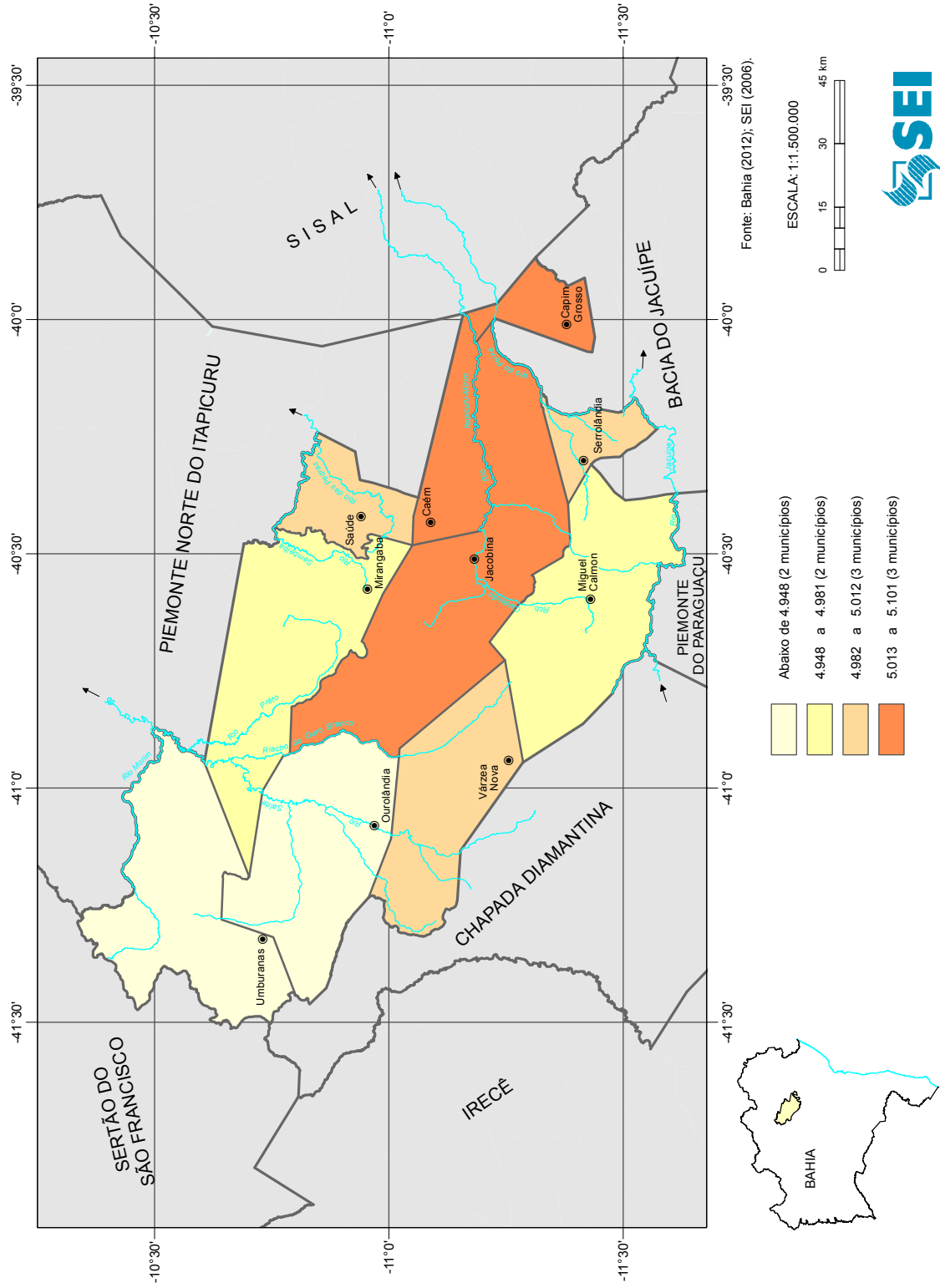

Caém



Foto: Lourival Custódio



CAÉM

TERRITÓRIO DE IDENTIDADE PIEMONTE DA DIAMANTINA

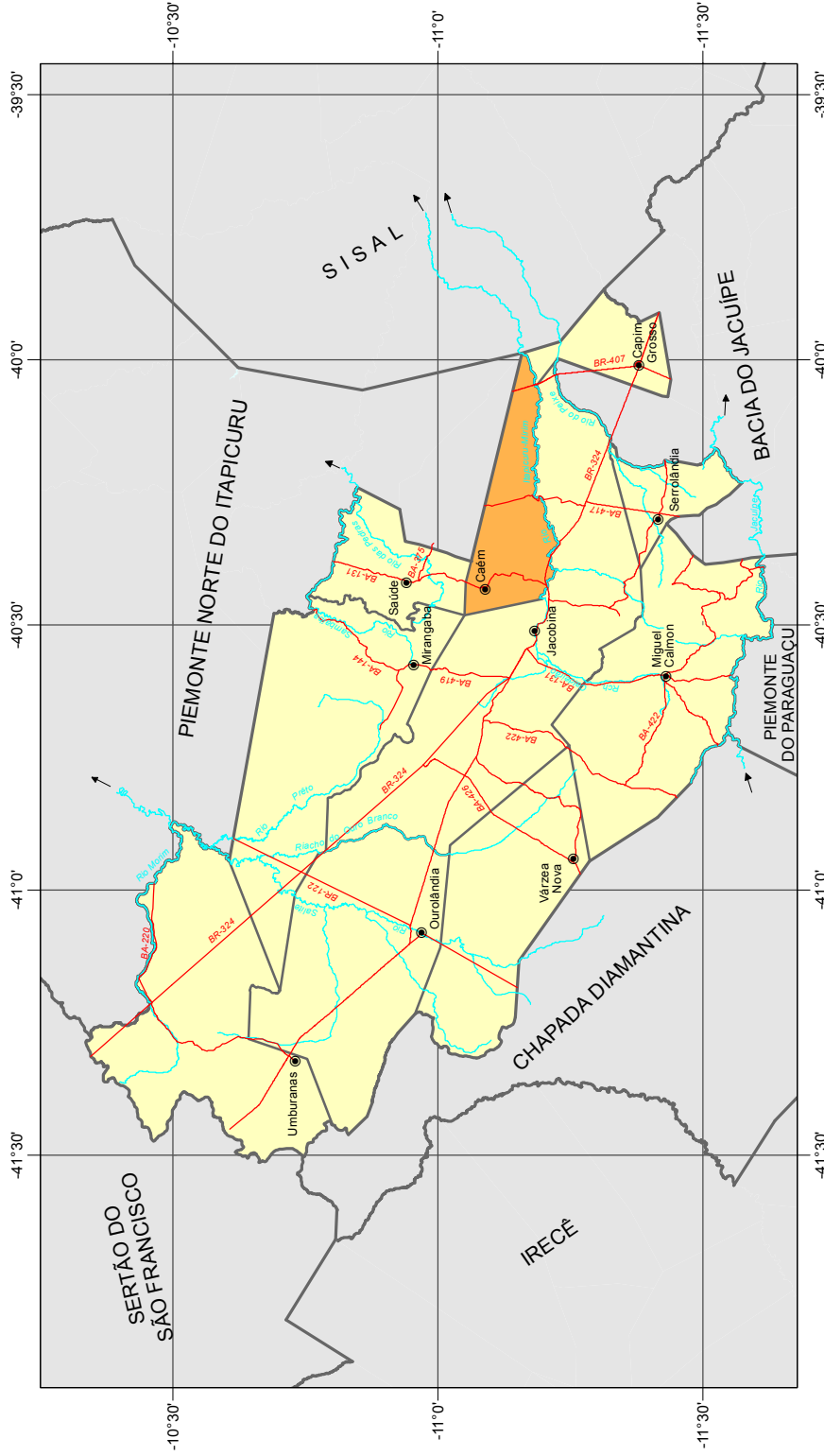

Fonte: Bahia (2012); SEI (2010).

 Município em destaque

ESCALA: 1:1.500.000

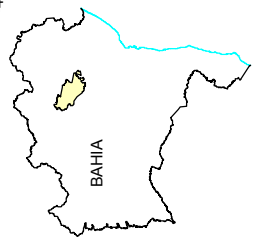

1 Informações Gerais

1.1 Regionalização

Mesorregião Geográfica: Centro Norte Baiano

Microrregião Geográfica: 10. Jacobina

Região Econômica: 10. Piemonte da Diamantina

Região Administrativa: 16. Jacobina

Eixo de Desenvolvimento: Chapada Norte

Território de Identidade: 16. Piemonte da Diamantina

Incluído na Região Semiárida

1.2 Legislação Político/Administrativa

Lei de Criação: nº 1.729 de 12/07/1962. Publicada no DOE de 14/07/1962

Lei Vigente: nº 1.729 de 12/07/1962. Publicada no DOE de 14/07/1962

Outras Leis de Referência: Capim Grosso nº 4.437 de 09/05/1985. Publicada no DOE de 10/05/1985

Município de Origem: Jacobina

Distritos: Caém (sede)

Limites Intermunicipais: Caldeirão Grande, Capim Grosso, Jacobina e Saúde

2 Informações Geográficas

2.1 Indicadores Geográficos

2.1.1 Área, coordenadas geográficas, altitude e distância da capital

| Área (Km ²) | Coordenadas Geográficas | | Altitude (m) | Distância da Capital (Km) |
|-------------------------|-------------------------|-----------------|--------------|---------------------------|
| | Latitude Sul | Longitude Oeste | | |
| 548,10 | -11°05'26" | 40°26'07" | 472 | 341 |

Fonte: IBGE, 2010; Derba, 2007.

2.2 Recursos Naturais

2.2.1 Clima

Tipo Climático: **Subúmido a seco**

Temperatura média anual (°C): **23,5**

Período chuvoso: **novembro a junho**

Pluviosidade anual (mm): **818,8**

2.2.2 Solo

Luvissolos, Latossolos, Planossolos e Neossolos

2.2.3 Vegetação

Contato Caatinga-Floresta Estacional, Floresta Estacional Semidecidual, Contato Cerrado-Floresta Ombrófila e Caatinga Arbórea Aberta, com palmeiras

2.2.4 Geomorfologia

Serra de Jacobina e Tabuleiros Interioranos

2.2.5 Geologia

Biotita-Gnaisses, Depósitos Eluvionares e Coluvionares, Gnaisses Charnokíticos, Granito-Gnaisses e Rochas Básicas-Ultrabásicas

2.2.6 Ocorrências minerais

Argila e Pedra para construção

2.2.7 Hidrografia

Bacia hidrográfica: **Bacia do Rio Itapicuru**

Rio(s) principal(is): **Rio Itapicuru Mirim e Rio Caém**

Áreas irrigadas: **Perímetro Irrigado de Pedras Altas**

Espelhos d'água: **Barragem de Pedras Altas**

2.3 Área Especial

2.3.1 Unidades de conservação -

2.3.2 Projetos de assentamento de reforma agrária

Engano

2.3.3 Projetos cédula da terra -

2.3.4 Projetos crédito fundiário e combate à pobreza rural -

3 Características Demográficas e Sociais

3.1 Demografia

3.1.1 População, área e densidade demográfica do município de Caém, no estado da Bahia – 2000/2010

| Ano | População | Área (km ²) | Densidade Demográfica (hab/km ²) |
|------|-----------|-------------------------|--|
| 2000 | 12.563 | 497,47 | 25,25 |
| 2010 | 10.368 | 548,10 | 18,91 |

Fonte: IBGE-Censo Demográfico.

3.1.2 População, por situação de domicílio, no município de Caém, no estado da Bahia – 2010

| Situação de Domicílio | População |
|-----------------------|---------------|
| Total | 10.368 |
| Urbana | 3.655 |
| Rural | 6.713 |

Fonte: IBGE-Censo Demográfico.

3.1.3 População, por sexo, no município de Caém, no estado da Bahia – 2010

| Sexo | População |
|--------------|---------------|
| Total | 10.368 |
| Homens | 5.140 |
| Mulheres | 5.228 |

Fonte: IBGE-Censo Demográfico.

3.1.4 Domicílios, por espécie, no município de Caém, no estado da Bahia – 2010

| Espécie | Quantidade |
|---------------------|--------------|
| Total geral | 3.981 |
| Particulares | 3.977 |
| Ocupados | 2.972 |
| Não ocupados | 1.005 |
| Fechado | - |
| Uso ocasional | 342 |
| Vago | 663 |
| Coletivos | 4 |
| Com morador | 2 |
| Sem morador | 2 |

Fonte: IBGE-Censo Demográfico.

3.2 Pessoal Ocupado

3.2.1 Pessoal ocupado no mercado formal de trabalho, por setor de atividade econômica, no município de Caém, no estado da Bahia – 2008-2011

| Setor de Atividade | 2008 | 2009 | 2010 | 2011 |
|---|------|------|------|------|
| Extrativa mineral | - | - | - | - |
| Indústria de transformação | 4 | 5 | 5 | 26 |
| Serviços industriais de utilidade pública | - | - | - | - |
| Construção civil | - | - | - | 46 |
| Comércio | 6 | 10 | 20 | 36 |
| Serviços | 15 | 10 | 11 | 9 |
| Administração pública | 573 | 611 | 586 | 604 |
| Agropecuária, extrativa vegetal, caça e pesca | 5 | 5 | 6 | 7 |

Fonte: Ministério do Trabalho-RAIS.

3.2.2 Grau de instrução do pessoal ocupado no mercado formal de trabalho, no município de Caém, no estado da Bahia – 2008-2011

| Grau de Instrução | 2008 | 2009 | 2010 | 2011 |
|--|------|------|------|------|
| Analfabeto | 3 | 2 | 2 | 2 |
| Até o 5º ano incompleto do ensino fundamental | 20 | 23 | 18 | 33 |
| 5º ano completo do ensino fundamental | 199 | 198 | 191 | 186 |
| Do 6º ao 9º ano incompleto do ensino fundamental | 16 | 21 | 17 | 44 |
| Ensino fundamental completo | 16 | 16 | 14 | 25 |
| Ensino médio incompleto | 7 | 9 | 7 | 20 |
| Ensino médio completo | 298 | 324 | 320 | 354 |
| Educação superior incompleta | 2 | 3 | 3 | 2 |
| Educação superior completa | 39 | 42 | 44 | 57 |
| Mestrado completo | 3 | 3 | 12 | 5 |
| Doutorado completo | - | - | - | - |

Fonte: Ministério do Trabalho-RAIS.

3.3 Educação

3.3.1 Educação infantil

3.3.1.1 Estabelecimentos com educação infantil, por localização e dependência administrativa, no município de Caém, no estado da Bahia – 2008-2011

| Ano | Estabelecimentos | | | | | | | | |
|------|------------------|---------|----------|-----------|---------|---------|----------|-----------|---------|
| | Total | Urbana | | | | Rural | | | |
| | | Federal | Estadual | Municipal | Privada | Federal | Estadual | Municipal | Privada |
| 2008 | 18 | - | - | 2 | 1 | - | - | 15 | - |
| 2009 | 20 | - | - | 2 | 2 | - | - | 16 | - |
| 2010 | 19 | - | - | 2 | 1 | - | - | 16 | - |
| 2011 | 19 | - | - | 2 | 2 | - | - | 15 | - |

Fontes: SEC, MEC/Inep.

3.3.1.2 Matrícula inicial na educação infantil, por localização e dependência administrativa, no município de Caém, no estado da Bahia – 2008-2011

| Ano | Matrícula Inicial | | | | | | | | |
|------|-------------------|---------|----------|-----------|---------|---------|----------|-----------|---------|
| | Total | Urbana | | | | Rural | | | |
| | | Federal | Estadual | Municipal | Privada | Federal | Estadual | Municipal | Privada |
| 2008 | 581 | - | - | 219 | 11 | - | - | 351 | - |
| 2009 | 795 | - | - | 281 | 59 | - | - | 455 | - |
| 2010 | 537 | - | - | 187 | 24 | - | - | 326 | - |
| 2011 | 532 | - | - | 179 | - | - | - | 353 | - |

Fontes: SEC, MEC/Inep.

Nota: O mesmo aluno pode ter mais de uma matrícula.

3.3.1.3 Funções docentes na educação infantil, por localização e dependência administrativa, no município de Caém, no estado da Bahia – 2008-2011

| Ano | Funções Docentes | | | | | | | | |
|------|------------------|---------|----------|-----------|---------|---------|----------|-----------|---------|
| | Total | Urbana | | | | Rural | | | |
| | | Federal | Estadual | Municipal | Privada | Federal | Estadual | Municipal | Privada |
| 2008 | 40 | - | - | 14 | 1 | - | - | 25 | - |
| 2009 | 29 | - | - | 12 | 4 | - | - | 13 | - |
| 2010 | 23 | - | - | 10 | 1 | - | - | 12 | - |
| 2011 | 31 | - | - | 9 | 5 | - | - | 17 | - |

Fontes: SEC, MEC/Inep.

Nota: Em função docente está contabilizada a atuação do professor em cada etapa de ensino, que pode ocorrer em mais de uma unidade escolar, em mais de uma dependência administrativa e em mais de uma localização ou município.

3.3.2 Ensino fundamental

3.3.2.1 Estabelecimentos com ensino fundamental, por localização e dependência administrativa, no município de Caém, no estado da Bahia – 2008-2011

| Ano | Estabelecimentos | | | | | | | | |
|------|------------------|---------|----------|-----------|---------|---------|----------|-----------|---------|
| | Total | Urbana | | | | Rural | | | |
| | | Federal | Estadual | Municipal | Privada | Federal | Estadual | Municipal | Privada |
| 2008 | 23 | - | 1 | 4 | 1 | - | - | 17 | - |
| 2009 | 24 | - | 1 | 4 | 2 | - | - | 17 | - |
| 2010 | 23 | - | 1 | 4 | 1 | - | - | 17 | - |
| 2011 | 23 | - | 1 | 4 | 2 | - | - | 16 | - |

Fontes: SEC, MEC/Inep.

3.3.2.2 Matrícula inicial no ensino fundamental, por localização e dependência administrativa, no município de Caém, no estado da Bahia – 2008-2011

| Ano | Matrícula Inicial | | | | | | | | |
|------|-------------------|---------|----------|-----------|---------|---------|----------|-----------|---------|
| | Total | Urbana | | | | Rural | | | |
| | | Federal | Estadual | Municipal | Privada | Federal | Estadual | Municipal | Privada |
| 2008 | 2.696 | - | 405 | 736 | 56 | - | - | 1.499 | - |
| 2009 | 2.589 | - | 290 | 754 | 81 | - | - | 1.464 | - |
| 2010 | 2.266 | - | 202 | 657 | 51 | - | - | 1.356 | - |
| 2011 | 2.214 | - | 199 | 636 | 93 | - | - | 1.286 | - |

Fontes: SEC, MEC/Inep.

Nota: O mesmo aluno pode ter mais de uma matrícula.

3.3.2.3 Funções docentes no ensino fundamental, por localização e dependência administrativa, no município de Caém, no estado da Bahia – 2008-2011

| Ano | Funções Docentes | | | | | | | | |
|------|------------------|---------|----------|-----------|---------|---------|----------|-----------|---------|
| | Total | Urbana | | | | Rural | | | |
| | | Federal | Estadual | Municipal | Privada | Federal | Estadual | Municipal | Privada |
| 2008 | 119 | - | 22 | 25 | 5 | - | - | 67 | - |
| 2009 | 115 | - | 17 | 26 | 10 | - | - | 62 | - |
| 2010 | 116 | - | 15 | 28 | 7 | - | - | 66 | - |
| 2011 | 118 | - | 15 | 29 | 13 | - | - | 61 | - |

Fontes: SEC, MEC/Inep.

Nota: Em função docente está contabilizada a atuação do professor em cada etapa de ensino, que pode ocorrer em mais de uma unidade escolar, em mais de uma dependência administrativa e em mais de uma localização ou município.

3.3.3 Ensino médio

3.3.3.1 Estabelecimentos com ensino médio, por localização e dependência administrativa, no município de Caém, no estado da Bahia – 2008-2011

| Ano | Estabelecimentos | | | | | | | | |
|------|------------------|---------|----------|-----------|---------|---------|----------|-----------|---------|
| | Total | Urbana | | | | Rural | | | |
| | | Federal | Estadual | Municipal | Privada | Federal | Estadual | Municipal | Privada |
| 2008 | 1 | - | 1 | - | - | - | - | - | - |
| 2009 | 1 | - | 1 | - | - | - | - | - | - |
| 2010 | 1 | - | 1 | - | - | - | - | - | - |
| 2011 | 1 | - | 1 | - | - | - | - | - | - |

Fontes: SEC, MEC/Inep.

3.3.3.2 Matrícula inicial no ensino médio, por localização e dependência administrativa, no município de Caém, no estado da Bahia – 2008-2011

| Ano | Matrícula Inicial | | | | | | | | |
|------|-------------------|---------|----------|-----------|---------|---------|----------|-----------|---------|
| | Total | Urbana | | | | Rural | | | |
| | | Federal | Estadual | Municipal | Privada | Federal | Estadual | Municipal | Privada |
| 2008 | 403 | - | 403 | - | - | - | - | - | - |
| 2009 | 400 | - | 400 | - | - | - | - | - | - |
| 2010 | 384 | - | 384 | - | - | - | - | - | - |
| 2011 | 457 | - | 457 | - | - | - | - | - | - |

Fontes: SEC, MEC/Inep.

Nota: O mesmo aluno pode ter mais de uma matrícula.

3.3.3.3 Funções docentes no ensino médio, por localização e dependência administrativa, no município de Caém, no estado da Bahia – 2008-2011

| Ano | Funções Docentes | | | | | | | | |
|------|------------------|---------|----------|-----------|---------|---------|----------|-----------|---------|
| | Total | Urbana | | | | Rural | | | |
| | | Federal | Estadual | Municipal | Privada | Federal | Estadual | Municipal | Privada |
| 2008 | 31 | - | 31 | - | - | - | - | - | - |
| 2009 | 23 | - | 23 | - | - | - | - | - | - |
| 2010 | 23 | - | 23 | - | - | - | - | - | - |
| 2011 | 22 | - | 22 | - | - | - | - | - | - |

Fontes: SEC, MEC/Inep.

Nota: Em função docente está contabilizada a atuação do professor em cada etapa de ensino, que pode ocorrer em mais de uma unidade escolar, em mais de uma dependência administrativa e em mais de uma localização ou município.

3.3.4 Educação de jovens e adultos

3.3.4.1 Estabelecimentos com educação de jovens e adultos, por localização e dependência administrativa, no município de Caém, no estado da Bahia – 2008-2011

| Ano | Estabelecimentos | | | | | | | | |
|------|------------------|---------|----------|-----------|---------|---------|----------|-----------|---------|
| | Total | Urbana | | | | Rural | | | |
| | | Federal | Estadual | Municipal | Privada | Federal | Estadual | Municipal | Privada |
| 2008 | - | - | - | - | - | - | - | - | - |
| 2009 | - | - | - | - | - | - | - | - | - |
| 2010 | 3 | - | 1 | 2 | - | - | - | - | - |
| 2011 | 2 | - | - | 2 | - | - | - | - | - |

Fontes: SEC, MEC/Inep.

3.3.4.2 Matrícula inicial na educação de jovens e adultos, por localização e dependência administrativa, no município de Caém, no estado da Bahia – 2008-2011

| Ano | Matrícula Inicial | | | | | | | | |
|------|-------------------|---------|----------|-----------|---------|---------|----------|-----------|---------|
| | Total | Urbana | | | | Rural | | | |
| | | Federal | Estadual | Municipal | Privada | Federal | Estadual | Municipal | Privada |
| 2008 | - | - | - | - | - | - | - | - | - |
| 2009 | - | - | - | - | - | - | - | - | - |
| 2010 | 217 | - | 25 | 192 | - | - | - | - | - |
| 2011 | 194 | - | - | 194 | - | - | - | - | - |

Fontes: SEC, MEC/Inep.

Nota: O mesmo aluno pode ter mais de uma matrícula.

3.3.4.3 Funções docentes na educação de jovens e adultos, por localização e dependência administrativa, no município de Caém, no estado da Bahia – 2008-2011

| Ano | Funções Docentes | | | | | | | | |
|------|------------------|---------|----------|-----------|---------|---------|----------|-----------|---------|
| | Total | Urbana | | | | Rural | | | |
| | | Federal | Estadual | Municipal | Privada | Federal | Estadual | Municipal | Privada |
| 2008 | - | - | - | - | - | - | - | - | - |
| 2009 | - | - | - | - | - | - | - | - | - |
| 2010 | 14 | - | 6 | 8 | - | - | - | - | - |
| 2011 | 9 | - | - | 9 | - | - | - | - | - |

Fontes: SEC, MEC/Inep.

Nota: Em função docente está contabilizada a atuação do professor em cada etapa de ensino, que pode ocorrer em mais de uma unidade escolar, em mais de uma dependência administrativa e em mais de uma localização ou município.

3.3.5 Educação Superior

3.3.5.1 Instituições de educação superior, segundo a dependência administrativa, no município de Caém, no estado da Bahia – 2008-2011

| Ano | Total | Instituições | | | |
|------|-------|--------------|----------|-----------|---------|
| | | Federal | Estadual | Municipal | Privada |
| 2008 | - | - | - | - | - |
| 2009 | - | - | - | - | - |
| 2010 | - | - | - | - | - |
| 2011 | - | - | - | - | - |

Fonte: MEC/Inep.

3.3.5.2 Matrícula na educação superior, segundo a dependência administrativa, no município de Caém, no estado da Bahia – 2008-2011

| Ano | Total | Matrícula | | | |
|------|-------|-----------|----------|-----------|---------|
| | | Federal | Estadual | Municipal | Privada |
| 2008 | - | - | - | - | - |
| 2009 | - | - | - | - | - |
| 2010 | - | - | - | - | - |
| 2011 | - | - | - | - | - |

Fonte: MEC/Inep.

Nota: A partir de 2008 inclui os cursos de graduação à distância.

3.3.5.3 Concluintes da educação superior, segundo a dependência administrativa, no município de Caém, no estado da Bahia – 2008-2011

| Ano | Total | Concluintes | | | |
|------|-------|-------------|----------|-----------|---------|
| | | Federal | Estadual | Municipal | Privada |
| 2008 | - | - | - | - | - |
| 2009 | - | - | - | - | - |
| 2010 | - | - | - | - | - |
| 2011 | - | - | - | - | - |

Fonte: MEC/Inep.

Nota: A partir de 2008 inclui os cursos de graduação à distância.

3.4 Saúde
3.4.1 Hospitais conveniados com o SUS, segundo a esfera administrativa e leitos, no município de Caém, no estado da Bahia – 2009-2012

| Ano | Hospitais Segundo Esfera Administrativa | | | | | Leitos | |
|------|---|---------|----------|-----------|---------|------------|-----|
| | Total | Federal | Estadual | Municipal | Privada | Existentes | SUS |
| 2009 | 1 | - | - | 1 | - | 36 | 36 |
| 2010 | 1 | - | - | 1 | - | 36 | 36 |
| 2011 | 1 | - | - | 1 | - | 36 | 36 |
| 2012 | 1 | - | - | 1 | - | 36 | 36 |

Fontes: Datasus-CNES, Sesab/Suvisa/DIS.

3.4.2 Servidores estaduais da área de saúde, segundo o tipo de ocupação, no município de Caém, no estado da Bahia – 2009-2012

| Tipo de Ocupação | 2009 | 2010 | 2011 | 2012 |
|--|-----------|----------|----------|----------|
| Total | 14 | 4 | 5 | 5 |
| Agente serviços de saúde | 3 | - | - | - |
| Assistente social | - | - | - | - |
| Atendente de enfermagem | 2 | - | - | - |
| Atendente rural | 1 | 1 | 1 | 1 |
| Auxiliar de enfermagem | 4 | - | - | - |
| Auxiliar serviços de saúde/Atendente rural | 1 | - | - | - |
| Enfermeiro | - | - | - | - |
| Farmacêutico | - | - | - | - |
| Fisioterapeuta | - | - | - | - |
| Médico | 2 | 3 | 3 | 3 |
| Nutricionista | - | - | - | - |
| Odontólogo | - | 1 | 1 | 1 |
| Técnico em patologia clínica | - | - | - | - |
| Técnico em radiologia | - | - | - | - |
| Outras ocupações | 1 | - | - | - |

Fonte: Sesab.

3.4.3 Óbitos, por grupo de causas, no município de Caém, no estado da Bahia – 2008-2011

| Grupo de Causas | 2008 | 2009 | 2010 | 2011 |
|--|-----------|-----------|-----------|-----------|
| Total | 45 | 46 | 64 | 68 |
| Algumas afecções originadas no período perinatal | 2 | - | 2 | 3 |
| Algumas doenças infecciosas e parasitárias | 4 | 1 | 4 | 2 |
| Causas externas de morbidade e mortalidade | - | 3 | 5 | 7 |
| Doenças da pele e tecido subcutâneo | - | - | - | - |
| Doenças do aparelho circulatório | 11 | 11 | 14 | 11 |
| Doenças do aparelho digestivo | 1 | 2 | 4 | 4 |
| Doenças do aparelho geniturinário | - | 2 | - | - |
| Doenças do aparelho respiratório | 3 | 2 | 3 | - |
| Doenças do olho e anexos | - | - | - | - |
| Doenças do ouvido e da apófise mastóide | - | - | - | - |
| Doenças do sangue e dos órgãos hematopoéticos e alguns transtornos imunitários | - | - | - | 1 |
| Doenças do sistema nervoso | - | - | - | - |
| Doenças do sistema osteomuscular e do tecido conjuntivo | - | - | - | - |
| Doenças endócrinas, nutricionais e metabólicas | 2 | 6 | 3 | 5 |
| Gravidez, parto e puerpério | - | - | - | - |
| Malformações congênitas, deformidades e anomalias cromossômicas | - | - | 1 | - |
| Neoplasias (tumores) | 1 | 2 | 4 | 6 |
| Sintomas, sinais e achados anormais de exames clínicos e de laboratório não classificados em outro item (causas mal definidas) | 20 | 17 | 22 | 29 |
| Transtornos mentais e comportamentais | 1 | - | 2 | - |

Fontes: Sesab/Suvisa/DIS, MS-SIM.

3.4.4 Óbitos, por faixa etária, no município de Caém, no estado da Bahia – 2008-2011

| Ano | Faixa Etária | | | | | | |
|------|--------------|---------|-------|--------|---------|-----------|----------------|
| | Total | < 1 Ano | 1 a 4 | 5 a 14 | 15 a 49 | ≥ 50 anos | Idade Ignorada |
| 2008 | 45 | 2 | 1 | - | 5 | 37 | - |
| 2009 | 46 | - | - | - | 3 | 43 | - |
| 2010 | 64 | 4 | 1 | 1 | 15 | 43 | - |
| 2011 | 68 | 3 | - | - | 10 | 55 | - |

Fontes: Sesab/Suvisa/DIS, MS-SIM.

Nota: Para 2008 dados processados em 20-11-2009, para 2009, em 06-08-2010; para 2010, em 26-01-2012 e para 2011, em 25-10-2012.

3.4.5 Casos de algumas doenças transmissíveis, de notificação obrigatória, independentes de confirmação, no município de Caém, no estado da Bahia – 2008-2011

| Doenças Transmissíveis | 2008 | 2009 | 2010 | 2011 |
|--|------------|-----------|-----------|-----------|
| Total | 146 | 83 | 22 | 19 |
| Chagas aguda | - | - | - | - |
| Coqueluche | - | - | - | - |
| Dengue | 131 | 76 | 14 | 13 |
| Difteria | - | - | - | - |
| Doenças exantemáticas ⁽¹⁾ | - | - | - | - |
| Esquistossomose ⁽²⁾ | - | - | - | - |
| Febre tifóide | - | - | - | - |
| Hanseníase ⁽³⁾ | 1 | - | - | - |
| Hepatite viral | - | 1 | 1 | 1 |
| Leishmaniose tegumentar ⁽³⁾ | 8 | 4 | 2 | 2 |
| Leishmaniose visceral | - | - | 1 | 2 |
| Leptospirose | - | - | - | - |
| Malária | - | - | - | - |
| Meningites | 4 | - | - | - |
| Paralisia flácida | - | - | - | - |
| Tétano acidental | - | - | - | - |
| Tétano neonatal | - | - | - | - |
| Tuberculose extra-pulmonar | - | - | 1 | - |
| Tuberculose pulmonar | 2 | 2 | 3 | 1 |

Fontes: Sesab/Suvisa/DIS, MS-Sinan.

Nota: Para 2008 dados processados em 20-11-2009, para 2009, em 06-08-2010; para 2010, em 26-01-2012 e para 2011, em 25-10-2012.

(1) Casos suspeitos de sarampo e rubéola sem confirmação.

(2) Casos confirmados.

(3) Casos notificados em área não endêmica.

3.4.6 Casos de algumas doenças sexualmente transmissíveis, de notificação obrigatória, independentes de confirmação, no município de Caém, no estado da Bahia – 2008-2011

| Ano | Aids ⁽¹⁾ | Condiloma Acuminado | Herpes Genital | Sífilis | | |
|------|---------------------|---------------------|----------------|-----------|-----------|----------|
| | | | | Congênita | Em Adulto | Gestante |
| 2008 | 1 | - | - | - | - | - |
| 2009 | - | - | - | - | - | - |
| 2010 | - | - | - | - | - | - |
| 2011 | - | - | - | - | - | - |

Fontes: Sesab/Suvisa/DIS, MS-Sinan.

(1) Casos confirmados.

3.5 Índice de Desenvolvimento Social

3.5.1 Índice de Desenvolvimento Social, segundo seus componentes, no município de Caém, no estado da Bahia – 2002, 2004, 2006

| Ano | INS | Classificação ⁽¹⁾ | INE | Classificação ⁽¹⁾ | ISB | Classificação ⁽¹⁾ | IRMCH | Classificação ⁽¹⁾ | IDS | Classificação ⁽¹⁾ |
|------|----------|------------------------------|----------|------------------------------|----------|------------------------------|----------|------------------------------|----------|------------------------------|
| 2002 | 5.042,79 | 74º | 5.031,22 | 103º | 4.916,23 | 349º | 4.910,36 | 390º | 4.974,76 | 265º |
| 2004 | 5.079,14 | 20º | 5.102,26 | 30º | 4.934,57 | 321º | 4.910,36 | 390º | 5.005,86 | 156º |
| 2006 | 5.088,59 | 11º | 5.128,47 | 15º | 4.957,55 | 277º | 4.910,36 | 390º | 5.020,43 | 112º |

Fonte: SEI.

Notas: INS – Índice do Nível de Saúde.

INE – Índice do Nível de Educação.

ISB – Índice dos Serviços Básicos.

IRMCH – Índice de Renda Média dos Chefes de Família.

IDS – Índice de Desenvolvimento Social.

(1) Posição em relação aos demais municípios do Estado.

3.6 Bolsa Família

3.6.1 Situação do Programa Bolsa Família no município de Caém, no estado da Bahia – 2010/2013

| Dados Gerais | Quantidade | Período |
|--|------------|---------|
| População total do município | 10.368 | 2010 |
| Total de famílias cadastradas ⁽¹⁾ | 3.371 | 02/2013 |
| Número de famílias beneficiárias do Programa Bolsa Família | 2.021 | 04/2013 |

Fontes: MDS, IBGE.

(1) O total de famílias cadastradas poderá, conforme a legislação do CadÚnico, incluir famílias que tenham renda familiar per capita maior que meio salário mínimo. Isso explica a possível diferença de valores entre o total de famílias cadastradas.

4 Transporte

4.1 Veículos registrados, por tipo, no município de Caém, no estado da Bahia – 2009/2012

| Ano | Automóvel | Caminhão | Camioneta | Micro-ônibus | Moto | Ônibus | Outros |
|------|-----------|----------|-----------|--------------|------|--------|--------|
| 2009 | 269 | 14 | 85 | 6 | 308 | 7 | 11 |
| 2010 | 292 | 14 | 85 | 8 | 381 | 9 | 14 |
| 2011 | 351 | 17 | 90 | 10 | 437 | 11 | 16 |
| 2012 | 394 | 19 | 100 | 10 | 518 | 13 | 19 |

Fonte: Detran.

5 Serviços Básicos

5.1 Energia Elétrica

5.1.1 Consumidores de energia elétrica, por classe, no município de Caém, no estado da Bahia – 2009-2012

| Ano | Residencial | Industrial | Comercial | Rural | Serviços e Poderes Públicos | Outros ⁽¹⁾ | Total |
|------|-------------|------------|-----------|-------|-----------------------------|-----------------------|-------|
| 2009 | 3.403 | 14 | 144 | 194 | 86 | - | 3.841 |
| 2010 | 3.552 | 14 | 144 | 196 | 87 | - | 3.993 |
| 2011 | 3.776 | 14 | 148 | 201 | 91 | - | 4.230 |
| 2012 | 3.913 | 14 | 149 | 216 | 90 | - | 4.382 |

Fonte: Coelba.

(1) Consumidores próprios dos sistemas Coelba.

5.1.2 Consumo de energia elétrica, por classe, no município de Caém, no estado da Bahia – 2009-2012 (KWh)

| Ano | Residencial | Industrial | Comercial | Rural | Serviços e Poderes Públicos | Outros ⁽¹⁾ | Total |
|------|-------------|------------|-----------|---------|-----------------------------|-----------------------|-----------|
| 2009 | 2.075.361 | 13.925 | 250.324 | 245.908 | 632.769 | - | 3.218.287 |
| 2010 | 2.454.385 | 19.672 | 265.561 | 301.043 | 659.009 | - | 3.699.670 |
| 2011 | 2.697.087 | 203.455 | 293.546 | 287.701 | 658.706 | - | 4.140.495 |
| 2012 | 2.804.122 | 442.368 | 289.967 | 356.924 | 713.193 | - | 4.606.574 |

Fonte: Coelba.

(1) Consumo próprio dos sistemas Coelba.

5.2 Abastecimento d'Água

5.2.1 Ligações, economias e volume de água faturado no município de Caém, no estado da Bahia – 2007-2010

| Ano | Ligações | Economias | Volume (m ³) |
|------|----------|-----------|--------------------------|
| 2007 | 440 | 446 | 61.522 |
| 2008 | 450 | 456 | 63.585 |
| 2009 | 454 | 460 | 60.572 |
| 2010 | 505 | 514 | 62.655 |

Fonte: Embasa.

5.3 Correios

5.3.1 Agências de correios e unidades operacionais de atendimento no município de Caém, no estado da Bahia – 2008-2011

| Ano | Total | Agência de Correio | Agência de Correio Comunitária | Agência de Correio Franqueada | Caixa de Coleta | Posto de Venda de Selo | Outros |
|------|-------|--------------------|--------------------------------|-------------------------------|-----------------|------------------------|--------|
| 2008 | 2 | 1 | - | - | 1 | - | - |
| 2009 | 2 | 1 | - | - | 1 | - | - |
| 2010 | 2 | 1 | - | - | 1 | - | - |
| 2011 | 2 | 1 | - | - | 1 | - | - |

Fonte: EBCT.

5.4 Bancos

5.4.1 Distribuição de agências bancárias no município de Caém, no estado da Bahia – 2009-2012

| Ano | Natureza Administrativa | |
|------|-------------------------|------------|
| | Federal | Particular |
| 2009 | 1 | - |
| 2010 | 1 | - |
| 2011 | 1 | - |
| 2012 | 1 | - |

Fonte: Banco Central.

6 Informações Econômicas

6.1 Agropecuária

6.1.1 Produção, área colhida e rendimento médio dos principais produtos agrícolas no município de Caém, no estado da Bahia – 2008-2011

| Produtos | 2008 | | | 2009 | | | 2010 | | | 2011 | | |
|-----------------------------|--------------|-------------------|--------------------------|--------------|-------------------|--------------------------|--------------|-------------------|--------------------------|--------------|-------------------|--------------------------|
| | Produção (t) | Área Colhida (ha) | Rendimento Médio (kg/ha) | Produção (t) | Área Colhida (ha) | Rendimento Médio (kg/ha) | Produção (t) | Área Colhida (ha) | Rendimento Médio (kg/ha) | Produção (t) | Área Colhida (ha) | Rendimento Médio (kg/ha) |
| Banana | 3.400 | 340 | 10.000 | 3.750 | 250 | 15.000 | 3.640 | 260 | 14.000 | 4.500 | 250 | 18.000 |
| Batata-doce | 27 | 3 | 9.000 | 30 | 3 | 10.000 | - | - | - | - | - | - |
| Cana-de-açúcar | 290 | 10 | 29.000 | 280 | 10 | 28.000 | 250 | 10 | 25.000 | 240 | 12 | 20.000 |
| Coco-da-baía ⁽¹⁾ | 6 | 2 | 3.000 | 5 | 2 | 2.500 | - | - | - | - | - | - |
| Feijão (em grão) | 410 | 620 | 661 | 440 | 600 | 733 | 150 | 250 | 600 | 150 | 250 | 600 |
| Goiaba | 36 | 2 | 18.000 | 36 | 2 | 18.000 | - | - | - | - | - | - |
| Laranja | 72 | 8 | 9.000 | 80 | 8 | 10.000 | 50 | 5 | 10.000 | 55 | 5 | 11.000 |
| Mamona (baga) | 294 | 490 | 600 | 277 | 420 | 660 | 240 | 400 | 600 | 360 | 400 | 900 |
| Mandioca | 6.380 | 580 | 11.000 | 4.620 | 330 | 14.000 | 4.200 | 350 | 12.000 | 3.300 | 300 | 11.000 |
| Manga | 63 | 6 | 10.500 | 60 | 6 | 10.000 | - | - | - | - | - | - |
| Maracujá | 16 | 2 | 8.000 | 12 | 2 | 6.000 | - | - | - | - | - | - |
| Melancia | 130 | 10 | 13.000 | 120 | 10 | 12.000 | 120 | 12 | 10.000 | 360 | 10 | 36.000 |
| Milho (em grão) | 616 | 880 | 700 | 297 | 450 | 660 | 144 | 300 | 480 | 216 | 300 | 720 |
| Sisal ou agave (fibra) | 40 | 50 | 800 | 38 | 50 | 760 | 45 | 50 | 900 | 36 | 40 | 900 |
| Tomate | 330 | 11 | 30.000 | 320 | 10 | 32.000 | 240 | 8 | 30.000 | 130 | 5 | 26.000 |

Fonte: IBGE-PAM.

(1) Quantidade produzida em mil frutos e rendimento médio em frutos por hectare.

6.1.2 Efetivo dos principais rebanhos no município de Caém, no estado da Bahia – 2008-2011

| Tipo de Rebanho | Efetivo (cabeças) | | | |
|----------------------------------|-------------------|--------|--------|--------|
| | 2008 | 2009 | 2010 | 2011 |
| Asininos | 1.131 | 1.229 | 1.325 | 1.125 |
| Bovinos | 5.765 | 5.780 | 6.023 | 6.548 |
| Caprinos | 2.871 | 2.968 | 3.118 | 3.210 |
| Equinos | 1.022 | 1.166 | 1.186 | 1.120 |
| Galinhas | 20.150 | 20.320 | 22.356 | 22.604 |
| Galos, frangas, frangos e pintos | 21.892 | 22.127 | 23.682 | 24.308 |
| Muares | 514 | 541 | 584 | 564 |
| Ovinos | 4.324 | 4.753 | 4.839 | 4.922 |
| Suínos | 3.026 | 3.136 | 3.254 | 2.938 |

Fonte: IBGE-PPM.

6.1.3 Produção dos principais produtos de origem animal no município de Caém, no estado da Bahia 2008-2011

| Produto | 2008 | 2009 | 2010 | 2011 |
|------------------------------|------|------|------|------|
| Leite (mil litros) | 277 | 287 | 312 | 278 |
| Ovos de galinha (mil dúzias) | 92 | 92 | 103 | 110 |

Fonte: IBGE-PPM.

6.1.4 Financiamentos concedidos a produtores e cooperativas, por atividade e finalidade, no município de Caém, no estado da Bahia – 2009-2012

| Ano/Atividade | Custeio | | Investimento | | Comercialização | | Total | |
|---------------|----------|------------------|--------------|------------------|-----------------|-----------------|----------|------------------|
| | Contrato | Valor (R\$ 1,00) | Contrato | Valor (R\$ 1,00) | Contrato | Valor (R\$1,00) | Contrato | Valor (R\$ 1,00) |
| 2009 | | | | | | | | |
| Agrícola | 17 | 37.802,64 | 17 | 61.671,81 | - | 0,00 | 34 | 99.474,45 |
| Pecuária | - | 0,00 | 403 | 552.457,06 | - | 0,00 | 403 | 552.457,06 |
| 2010 | | | | | | | | |
| Agrícola | 3 | 12.656,16 | 4 | 7.550,00 | - | 0,00 | 7 | 20.206,16 |
| Pecuária | 4 | 282.674,35 | 142 | 246.662,54 | - | 0,00 | 146 | 529.336,89 |
| 2011 | | | | | | | | |
| Agrícola | 36 | 149.618,69 | 7 | 18.250,00 | - | 0,00 | 43 | 167.868,69 |
| Pecuária | 89 | 270.022,41 | 319 | 492.244,68 | - | 0,00 | 408 | 762.267,09 |
| 2012 | | | | | | | | |
| Agrícola | - | 0,00 | 88 | 289.943,56 | - | 0,00 | 88 | 289.943,56 |
| Pecuária | 36 | 492.106,02 | 200 | 792.702,61 | - | 0,00 | 236 | 1.284.808,63 |

Fonte: Banco Central.

6.2 PIB Municipal

6.2.1 Valor Adicionado, PIB e PIB per capita a preços correntes no município de Caém, no estado da Bahia 2007-2010

| Ano | Valor Adicionado (R\$ milhões) | | | Valor Adicionado APU ⁽²⁾ (R\$ milhões) | Impostos Sobre Produtos (R\$ milhões) | PIB (R\$ milhões) | PIB Per Capita (R\$ 1,00) |
|------|--------------------------------|-----------|-------------------------|---|---------------------------------------|-------------------|---------------------------|
| | Agropecuária | Indústria | Serviços ⁽¹⁾ | | | | |
| 2007 | 3,82 | 2,60 | 21,23 | 13,18 | 0,85 | 28,51 | 2.745,69 |
| 2008 | 3,71 | 2,67 | 22,23 | 13,98 | 0,83 | 29,44 | 2.826,56 |
| 2009 | 4,47 | 3,06 | 25,66 | 16,22 | 0,96 | 34,14 | 3.351,64 |
| 2010 | 4,40 | 4,35 | 30,50 | 19,39 | 1,08 | 40,32 | 3.886,19 |

Fontes: SEI, IBGE.

(1) Inclui APU.

(2) Administração Pública (atividades governamentais).

(3) Dados sujeitos a retificações.

6.3 Finanças Públicas

6.3.1 Arrecadação municipal, estadual e transferências constitucionais no município de Caém, no estado da Bahia – 2008-2011

(R\$1,00)

| Ano | Municipal ⁽¹⁾ | | | Estadual | | | | Transferências | |
|------|--------------------------|------------|------------|-----------|-----------|----------|------------|----------------|--------------|
| | IPTU | ISS | Total | ICMS | IPVA | ITD | Total | Estado | União |
| 2008 | 4.752,21 | 181.262,34 | 186.014,55 | 34.776,13 | 54.060,42 | 2.365,00 | 91.201,55 | 1.020.814,39 | 5.294.441,68 |
| 2009 | 14.615,75 | 246.963,88 | 261.579,63 | 35.411,64 | 63.816,60 | 300,00 | 99.528,24 | 1.011.924,24 | 4.945.368,64 |
| 2010 | 25.685,91 | 128.673,37 | 154.359,28 | 49.809,34 | 67.711,99 | 1.960,63 | 119.481,96 | 1.180.312,39 | 3.982.603,57 |
| 2011 | 5.405,22 | 330.766,32 | 336.171,54 | 89.208,66 | 78.924,61 | 6.980,00 | 2.268,95 | 1.262.433,08 | 6.591.837,57 |

Fontes: STN, Sefaz-BA.

(1) Dados do Finanças do Brasil-Finbra.

6.4 Índice de Desenvolvimento Econômico

6.4.1 Índice de Desenvolvimento Econômico, segundo seus componentes, no município de Caém, no estado da Bahia – 2002, 2004, 2006

| Ano | INF | Classificação ⁽¹⁾ | IQM | Classificação ⁽¹⁾ | IPM | Classificação ⁽¹⁾ | IDE | Classificação ⁽¹⁾ |
|------|----------|------------------------------|----------|------------------------------|----------|------------------------------|----------|------------------------------|
| 2002 | 4.989,20 | 220º | 4.992,37 | 181º | 4.983,29 | 351º | 4.988,29 | 250º |
| 2004 | 4.988,76 | 248º | 4.992,62 | 145º | 4.983,92 | 355º | 4.988,43 | 242º |
| 2006 | 5.048,01 | 74º | 5.003,38 | 122º | 4.984,70 | 336º | 5.011,96 | 94º |

Fonte: SEI.

Notas: INF – Índice de Infraestrutura.

IQM – Índice de Qualificação da Mão de Obra.

IPM – Índice do Produto Municipal.

IDE – Índice de Desenvolvimento Econômico.

(1) Posição em relação aos demais municípios do Estado.

7 Justiça Eleitoral

7.1 Eleitorado e abstenção nas eleições no município de Caém, no estado da Bahia – 2010

| Especificação | Dados Gerais |
|------------------------|--------------|
| Eleitorado | 8.592 |
| Abstenção - 1º turno % | 26,95 |
| Abstenção - 2º turno % | 30,81 |

Fonte: TSE.

7.2 Resultado das eleições para presidente e governador no município de Caém, no estado da Bahia – 2010

| Cargos/Partidos | Votos | | Situação |
|------------------------------|----------|-----------------|------------|
| | Nominais | % Votos Válidos | |
| Presidente - 2º turno | | | |
| PT | 4.280 | 78,56 | Eleito |
| PSDB | 1.168 | 21,44 | Não eleito |
| Governador - 1º turno | | | |
| PT | 3.509 | 66,01 | Eleito |
| DEM | 344 | 6,47 | Não eleito |
| Outros | 1.463 | 27,52 | Não eleito |

Fonte: TSE.

7.3 Resultado das eleições para prefeito no município de Caém, no estado da Bahia – 2012

| Cargo/Partidos | Votos | | Situação |
|----------------------------|----------|-----------------|------------|
| | Nominais | % Votos Válidos | |
| Prefeito - 1º turno | | | |
| PSB | 3.059 | 47,81 | Eleito |
| PP | 2.786 | 43,54 | Não eleito |

Fonte: TSE.

Capim Grosso



Foto: Lourival Custódio



CAPIM GROSSO
TERRITÓRIO DE IDENTIDADE
PIEMONTE DA DIAMANTINA

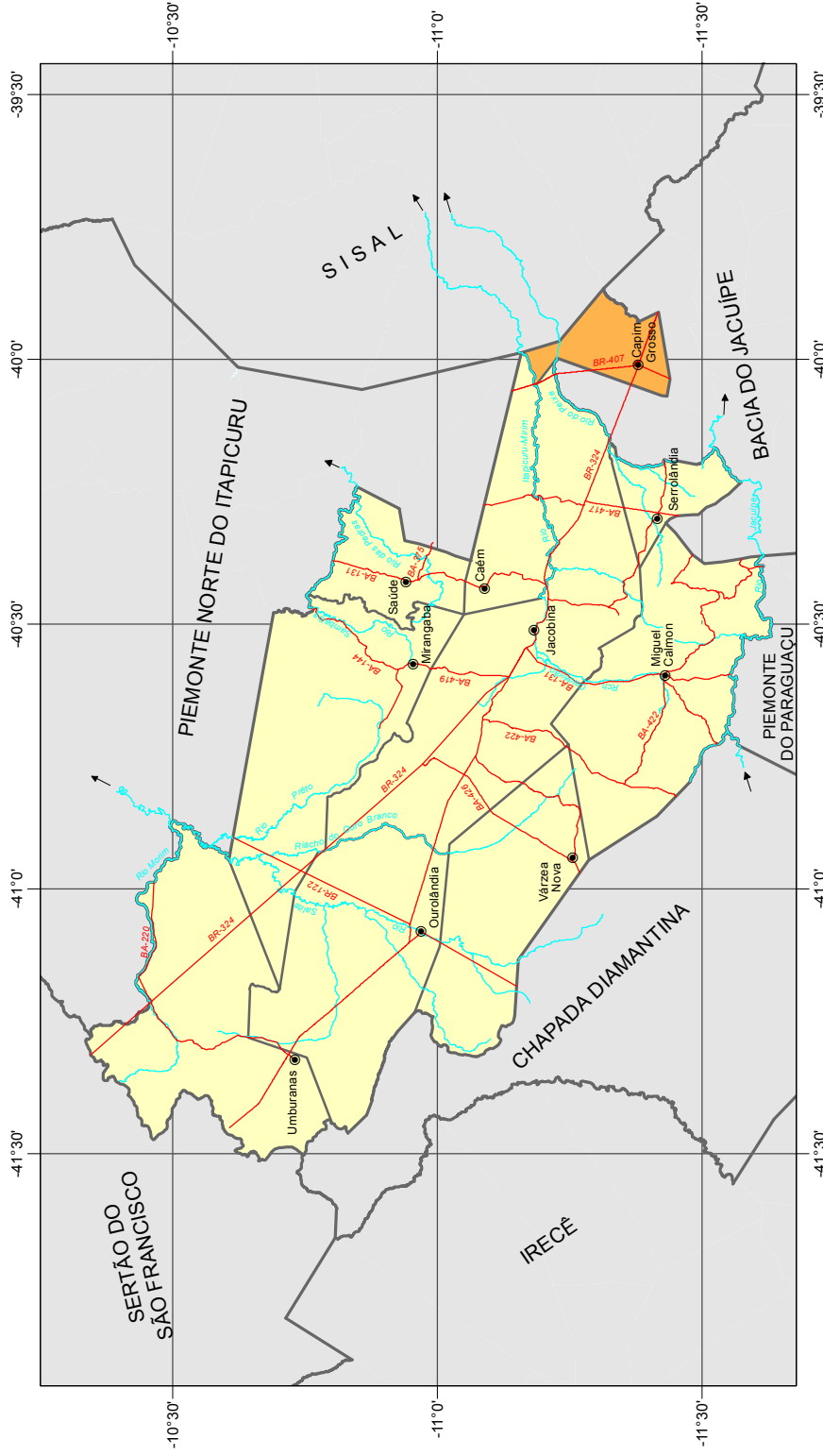

Fonte: Bahia (2012); SEI (2010).

Município em destaque

ESCALA: 1:1.500.000

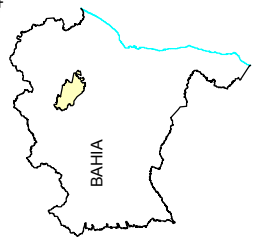



1 Informações Gerais

1.1 Regionalização

Mesorregião Geográfica: Centro Norte Baiano

Microrregião Geográfica: 10. Jacobina

Região Econômica: 10. Piemonte da Diamantina

Região Administrativa: 16. Jacobina

Eixo de Desenvolvimento: Chapada Norte

Território de Identidade: 16. Piemonte da Diamantina

Incluído na Região Semiárida

1.2 Legislação Político/Administrativa

Lei de Criação: nº 4.437 de 09/05/1985. Publicada no DOE de 10/05/1985

Lei Vigente: nº 4.437 de 09/05/1985. Publicada no DOE de 10/05/1985

Outras Leis de Referência: São José do Jacuípe nº 5.024 de 13/06/1989. Publicada no DOE de 14/06/1989; e Quixabeira nº 5.019 de 13/06/1989. Publicada no DOE de 14/06/1989

Município de Origem: Jacobina

Distritos: Capim Grosso (sede)

Limites Intermunicipais: Caém, Jacobina, Queimadas, Quixabeira e São José do Jacuípe

2 Informações Geográficas

2.1 Indicadores Geográficos

2.1.1 Área, coordenadas geográficas, altitude e distância da capital

| Área (Km ²) | Coordenadas Geográficas | | Altitude (m) | Distância da Capital (Km) |
|-------------------------|-------------------------|-----------------|--------------|---------------------------|
| | Latitude Sul | Longitude Oeste | | |
| 336,20 | -11°22'52" | 40°00'46" | 416 | 277 |

Fonte: IBGE, 2010; Derba, 2007.

2.2 Recursos Naturais

2.2.1 Clima

Tipo Climático: **Semiárido**

Temperatura média anual (°C): **24,3**

Período chuvoso: **novembro a março**

Pluviosidade anual (mm): **567,9**

2.2.2 Solo

Planossolos e Latossolos

2.2.3 Vegetação

Contato Caatinga-Floresta Estacional e Caatinga Arbórea Aberta, com palmeiras

2.2.4 Geomorfologia

Tabuleiros Interioranos

2.2.5 Geologia

Depósitos Eluvionares e Coluvionares, Gnaisses Charnokíticos, Granito-Gnaisses e Rochas Básicas-Ultrabásicas

2.2.6 Ocorrências minerais

Apatita gemológica e Quartzo

2.2.7 Hidrografia

Bacia hidrográfica: **Bacias do Rio Itapicuru e Rio Paraguaçu**

Rio(s) principal(is): **Rio Itapicuru Mirim, Rio do Peixe, Riacho da Onça e Riacho do Mocambo**

Áreas irrigadas: -

Espelhos d'água: **Barragem de Pedras Altas e Açude Rio do Peixe**

2.3 Área Especial

2.3.1 Unidades de conservação -

2.3.2 Projetos de assentamento de reforma agrária -

2.3.3 Projetos cédula da terra -

2.3.4 Projetos crédito fundiário e combate à pobreza rural -



3 Características Demográficas e Sociais

3.1 Demografia

3.1.1 População, área e densidade demográfica do município de Capim Grosso, no estado da Bahia 2000/2010

| Ano | População | Área (km ²) | Densidade Demográfica (hab/km ²) |
|------|-----------|-------------------------|--|
| 2000 | 23.908 | 350,03 | 68,30 |
| 2010 | 26.577 | 336,20 | 79,06 |

Fonte: IBGE-Censo Demográfico.

3.1.2 População, por situação de domicílio, no município de Capim Grosso, no estado da Bahia – 2010

| Situação de Domicílio | População |
|-----------------------|---------------|
| Total | 26.577 |
| Urbana | 21.762 |
| Rural | 4.815 |

Fonte: IBGE-Censo Demográfico.

3.1.3 População, por sexo, no município de Capim Grosso, no estado da Bahia – 2010

| Sexo | População |
|--------------|---------------|
| Total | 26.577 |
| Homens | 12.998 |
| Mulheres | 13.579 |

Fonte: IBGE-Censo Demográfico.

3.1.4 Domicílios, por espécie, no município de Capim Grosso, no estado da Bahia – 2010

| Espécie | Quantidade |
|---------------------|---------------|
| Total geral | 10.405 |
| Particulares | 10.387 |
| Ocupados | 8.392 |
| Não ocupados | 1.995 |
| Fechado | - |
| Uso ocasional | 596 |
| Vago | 1.399 |
| Coletivos | 18 |
| Com morador | 10 |
| Sem morador | 8 |

Fonte: IBGE-Censo Demográfico.

3.2 Pessoal Ocupado

3.2.1 Pessoal ocupado no mercado formal de trabalho, por setor de atividade econômica, no município de Capim Grosso, no estado da Bahia – 2008-2011

| Setor de Atividade | 2008 | 2009 | 2010 | 2011 |
|---|------|-------|-------|-------|
| Extrativa mineral | - | - | - | - |
| Indústria de transformação | 141 | 130 | 156 | 152 |
| Serviços industriais de utilidade pública | - | - | - | - |
| Construção civil | 2 | 7 | 12 | 127 |
| Comércio | 576 | 584 | 697 | 753 |
| Serviços | 311 | 278 | 333 | 447 |
| Administração pública | 925 | 1.145 | 1.173 | 1.165 |
| Agropecuária, extrativa vegetal, caça e pesca | 11 | 10 | 6 | 7 |

Fonte: Ministério do Trabalho-RAIS.

3.2.2 Grau de instrução do pessoal ocupado no mercado formal de trabalho, no município de Capim Grosso, no estado da Bahia – 2008-2011

| Grau de Instrução | 2008 | 2009 | 2010 | 2011 |
|--|-------|-------|-------|-------|
| Analfabeto | 11 | 9 | 10 | 9 |
| Até o 5º ano incompleto do ensino fundamental | 127 | 103 | 114 | 146 |
| 5º ano completo do ensino fundamental | 63 | 46 | 43 | 68 |
| Do 6º ao 9º ano incompleto do ensino fundamental | 141 | 98 | 107 | 121 |
| Ensino fundamental completo | 125 | 125 | 115 | 149 |
| Ensino médio incompleto | 156 | 146 | 178 | 227 |
| Ensino médio completo | 1.256 | 1.517 | 1.637 | 1.738 |
| Educação superior incompleta | 30 | 33 | 61 | 66 |
| Educação superior completa | 57 | 77 | 112 | 125 |
| Mestrado completo | - | - | - | 2 |
| Doutorado completo | - | - | - | - |

Fonte: Ministério do Trabalho-RAIS.

3.3 Educação

3.3.1 Educação infantil

3.3.1.1 Estabelecimentos com educação infantil, por localização e dependência administrativa, no município de Capim Grosso, no estado da Bahia – 2008-2011

| Ano | Estabelecimentos | | | | | | | | |
|------|------------------|---------|----------|-----------|---------|---------|----------|-----------|---------|
| | Total | Urbana | | | | Rural | | | |
| | | Federal | Estadual | Municipal | Privada | Federal | Estadual | Municipal | Privada |
| 2008 | 37 | - | - | 7 | 8 | - | - | 21 | 1 |
| 2009 | 38 | - | - | 8 | 9 | - | - | 20 | 1 |
| 2010 | 37 | - | - | 8 | 9 | - | - | 19 | 1 |
| 2011 | 38 | - | - | 9 | 9 | - | - | 19 | 1 |

Fontes: SEC, MEC/Inep.



3.3.1.2 Matrícula inicial na educação infantil, por localização e dependência administrativa, no município de Capim Grosso, no estado da Bahia – 2008-2011

| Ano | Matrícula Inicial | | | | | | | | |
|------|-------------------|---------|----------|-----------|---------|---------|----------|-----------|---------|
| | Total | Urbana | | | | Rural | | | |
| | | Federal | Estadual | Municipal | Privada | Federal | Estadual | Municipal | Privada |
| 2008 | 1.373 | - | - | 445 | 615 | - | - | 292 | 21 |
| 2009 | 1.270 | - | - | 418 | 586 | - | - | 237 | 29 |
| 2010 | 1.024 | - | - | 340 | 492 | - | - | 175 | 17 |
| 2011 | 504 | - | - | 295 | - | - | - | 189 | 20 |

Fontes: SEC, MEC/Inep.

Nota: O mesmo aluno pode ter mais de uma matrícula.

3.3.1.3 Funções docentes na educação infantil, por localização e dependência administrativa, no município de Capim Grosso, no estado da Bahia – 2008-2011

| Ano | Funções Docentes | | | | | | | | |
|------|------------------|---------|----------|-----------|---------|---------|----------|-----------|---------|
| | Total | Urbana | | | | Rural | | | |
| | | Federal | Estadual | Municipal | Privada | Federal | Estadual | Municipal | Privada |
| 2008 | 59 | - | - | 20 | 30 | - | - | 7 | 2 |
| 2009 | 56 | - | - | 20 | 27 | - | - | 7 | 2 |
| 2010 | 49 | - | - | 14 | 29 | - | - | 5 | 1 |
| 2011 | 44 | - | - | 15 | 24 | - | - | 4 | 1 |

Fontes: SEC, MEC/Inep.

Nota: Em função docente está contabilizada a atuação do professor em cada etapa de ensino, que pode ocorrer em mais de uma unidade escolar, em mais de uma dependência administrativa e em mais de uma localização ou município.

3.3.2 Ensino fundamental

3.3.2.1 Estabelecimentos com ensino fundamental, por localização e dependência administrativa, no município de Capim Grosso, no estado da Bahia – 2008-2011

| Ano | Estabelecimentos | | | | | | | | |
|------|------------------|---------|----------|-----------|---------|---------|----------|-----------|---------|
| | Total | Urbana | | | | Rural | | | |
| | | Federal | Estadual | Municipal | Privada | Federal | Estadual | Municipal | Privada |
| 2008 | 42 | - | 2 | 10 | 8 | - | - | 21 | 1 |
| 2009 | 43 | - | 1 | 11 | 9 | - | - | 21 | 1 |
| 2010 | 41 | - | 1 | 11 | 9 | - | - | 19 | 1 |
| 2011 | 44 | - | 1 | 12 | 9 | - | - | 21 | 1 |

Fontes: SEC, MEC/Inep.

3.3.2.2 Matrícula inicial no ensino fundamental, por localização e dependência administrativa, no município de Capim Grosso, no estado da Bahia – 2008-2011

| Ano | Matrícula Inicial | | | | | | | | |
|------|-------------------|---------|----------|-----------|---------|---------|----------|-----------|---------|
| | Total | Urbana | | | | Rural | | | |
| | | Federal | Estadual | Municipal | Privada | Federal | Estadual | Municipal | Privada |
| 2008 | 5.642 | - | 488 | 3.453 | 681 | - | - | 1.006 | 14 |
| 2009 | 5.689 | - | 467 | 3.343 | 863 | - | - | 996 | 20 |
| 2010 | 5.401 | - | 373 | 3.200 | 867 | - | - | 948 | 13 |
| 2011 | 5.273 | - | 254 | 3.011 | 1.011 | - | - | 988 | 9 |

Fontes: SEC, MEC/Inep.

Nota: O mesmo aluno pode ter mais de uma matrícula.

3.3.2.3 Funções docentes no ensino fundamental, por localização e dependência administrativa, no município de Capim Grosso, no estado da Bahia – 2008-2011

| Ano | Funções Docentes | | | | | | | | |
|------|------------------|---------|----------|-----------|---------|---------|----------|-----------|---------|
| | Total | Urbana | | | | Rural | | | |
| | | Federal | Estadual | Municipal | Privada | Federal | Estadual | Municipal | Privada |
| 2008 | 253 | - | 28 | 133 | 40 | - | - | 51 | 1 |
| 2009 | 244 | - | 22 | 125 | 47 | - | - | 49 | 1 |
| 2010 | 251 | - | 22 | 124 | 54 | - | - | 50 | 1 |
| 2011 | 260 | - | 19 | 129 | 54 | - | - | 57 | 1 |

Fontes: SEC, MEC/Inep.

Nota: Em função docente está contabilizada a atuação do professor em cada etapa de ensino, que pode ocorrer em mais de uma unidade escolar, em mais de uma dependência administrativa e em mais de uma localização ou município.

3.3.3 Ensino médio

3.3.3.1 Estabelecimentos com ensino médio, por localização e dependência administrativa, no município de Capim Grosso, no estado da Bahia – 2008-2011

| Ano | Estabelecimentos | | | | | | | | |
|------|------------------|---------|----------|-----------|---------|---------|----------|-----------|---------|
| | Total | Urbana | | | | Rural | | | |
| | | Federal | Estadual | Municipal | Privada | Federal | Estadual | Municipal | Privada |
| 2008 | 4 | - | 2 | - | 2 | - | - | - | - |
| 2009 | 4 | - | 2 | - | 2 | - | - | - | - |
| 2010 | 4 | - | 2 | - | 2 | - | - | - | - |
| 2011 | 4 | - | 2 | - | 2 | - | - | - | - |

Fontes: SEC, MEC/Inep.

3.3.3.2 Matrícula inicial no ensino médio, por localização e dependência administrativa, no município de Capim Grosso, no estado da Bahia – 2008-2011

| Ano | Matrícula Inicial | | | | | | | | |
|------|-------------------|---------|----------|-----------|---------|---------|----------|-----------|---------|
| | Total | Urbana | | | | Rural | | | |
| | | Federal | Estadual | Municipal | Privada | Federal | Estadual | Municipal | Privada |
| 2008 | 1.101 | - | 1.044 | - | 57 | - | - | - | - |
| 2009 | 1.148 | - | 1.037 | - | 111 | - | - | - | - |
| 2010 | 1.112 | - | 1.019 | - | 93 | - | - | - | - |
| 2011 | 1.093 | - | 994 | - | 99 | - | - | - | - |

Fontes: SEC, MEC/Inep.

Nota: O mesmo aluno pode ter mais de uma matrícula.

3.3.3.3 Funções docentes no ensino médio, por localização e dependência administrativa, no município de Capim Grosso, no estado da Bahia – 2008-2011

| Ano | Funções Docentes | | | | | | | | |
|------|------------------|---------|----------|-----------|---------|---------|----------|-----------|---------|
| | Total | Urbana | | | | Rural | | | |
| | | Federal | Estadual | Municipal | Privada | Federal | Estadual | Municipal | Privada |
| 2008 | 48 | - | 39 | - | 9 | - | - | - | - |
| 2009 | 72 | - | 52 | - | 20 | - | - | - | - |
| 2010 | 77 | - | 59 | - | 18 | - | - | - | - |
| 2011 | 78 | - | 60 | - | 18 | - | - | - | - |

Fontes: SEC, MEC/Inep.

Nota: Em função docente está contabilizada a atuação do professor em cada etapa de ensino, que pode ocorrer em mais de uma unidade escolar, em mais de uma dependência administrativa e em mais de uma localização ou município.



3.3.4 Educação de jovens e adultos

3.3.4.1 Estabelecimentos com educação de jovens e adultos, por localização e dependência administrativa, no município de Capim Grosso, no estado da Bahia – 2008-2011

| Ano | Estabelecimentos | | | | | | | | |
|------|------------------|---------|----------|-----------|---------|---------|----------|-----------|---------|
| | Total | Urbana | | | | Rural | | | |
| | | Federal | Estadual | Municipal | Privada | Federal | Estadual | Municipal | Privada |
| 2008 | 6 | - | 1 | 5 | - | - | - | - | - |
| 2009 | 8 | - | 1 | 6 | - | - | - | 1 | - |
| 2010 | 6 | - | 2 | 3 | - | - | - | 1 | - |
| 2011 | 5 | - | 2 | 2 | - | - | - | 1 | - |

Fontes: SEC, MEC/Inep.

3.3.4.2 Matrícula inicial na educação de jovens e adultos, por localização e dependência administrativa, no município de Capim Grosso, no estado da Bahia – 2008-2011

| Ano | Matrícula Inicial | | | | | | | | |
|------|-------------------|---------|----------|-----------|---------|---------|----------|-----------|---------|
| | Total | Urbana | | | | Rural | | | |
| | | Federal | Estadual | Municipal | Privada | Federal | Estadual | Municipal | Privada |
| 2008 | 1.076 | - | 282 | 794 | - | - | - | - | - |
| 2009 | 1.028 | - | 285 | 669 | - | - | - | 74 | - |
| 2010 | 831 | - | 273 | 501 | - | - | - | 57 | - |
| 2011 | 770 | - | 248 | 459 | - | - | - | 63 | - |

Fontes: SEC, MEC/Inep.

Nota: O mesmo aluno pode ter mais de uma matrícula.

3.3.4.3 Funções docentes na educação de jovens e adultos, por localização e dependência administrativa, no município de Capim Grosso, no estado da Bahia – 2008-2011

| Ano | Funções Docentes | | | | | | | | |
|------|------------------|---------|----------|-----------|---------|---------|----------|-----------|---------|
| | Total | Urbana | | | | Rural | | | |
| | | Federal | Estadual | Municipal | Privada | Federal | Estadual | Municipal | Privada |
| 2008 | 53 | - | 13 | 40 | - | - | - | - | - |
| 2009 | 54 | - | 12 | 37 | - | - | - | 5 | - |
| 2010 | 56 | - | 26 | 23 | - | - | - | 7 | - |
| 2011 | 47 | - | 15 | 27 | - | - | - | 5 | - |

Fontes: SEC, MEC/Inep.

Nota: Em função docente está contabilizada a atuação do professor em cada etapa de ensino, que pode ocorrer em mais de uma unidade escolar, em mais de uma dependência administrativa e em mais de uma localização ou município.

3.3.5 Educação Superior

3.3.5.1 Instituições de educação superior, segundo a dependência administrativa, no município de Capim Grosso, no estado da Bahia – 2008-2011

| Ano | Total | Instituições | | | |
|------|-------|--------------|----------|-----------|---------|
| | | Federal | Estadual | Municipal | Privada |
| 2008 | - | - | - | - | - |
| 2009 | - | - | - | - | - |
| 2010 | - | - | - | - | - |
| 2011 | - | - | - | - | - |

Fonte: MEC/Inep.

3.3.5.2 Matrícula na educação superior, segundo a dependência administrativa, no município de Capim Grosso, no estado da Bahia – 2008-2011

| Ano | Total | Matrícula | | | |
|------|-------|-----------|----------|-----------|---------|
| | | Federal | Estadual | Municipal | Privada |
| 2008 | - | - | - | - | - |
| 2009 | - | - | - | - | - |
| 2010 | - | - | - | - | - |
| 2011 | - | - | - | - | - |

Fonte: MEC/Inep.

Nota: A partir de 2008 inclui os cursos de graduação à distância.

3.3.5.3 Concluintes da educação superior, segundo a dependência administrativa, no município de Capim Grosso, no estado da Bahia – 2008-2011

| Ano | Total | Concluintes | | | |
|------|-------|-------------|----------|-----------|---------|
| | | Federal | Estadual | Municipal | Privada |
| 2008 | - | - | - | - | - |
| 2009 | - | - | - | - | - |
| 2010 | - | - | - | - | - |
| 2011 | - | - | - | - | - |

Fonte: MEC/Inep.

Nota: A partir de 2008 inclui os cursos de graduação à distância.

3.4 Saúde
3.4.1 Hospitais conveniados com o SUS, segundo a esfera administrativa e leitos, no município de Capim Grosso, no estado da Bahia – 2009-2012

| Ano | Hospitais Segundo Esfera Administrativa | | | | | Leitos | |
|------|---|---------|----------|-----------|---------|------------|-----|
| | Total | Federal | Estadual | Municipal | Privada | Existentes | SUS |
| 2009 | 1 | - | - | - | 1 | 57 | 57 |
| 2010 | 1 | - | - | - | 1 | 57 | 57 |
| 2011 | 1 | - | - | - | 1 | 57 | 57 |
| 2012 | 2 | - | - | - | 2 | 114 | 114 |

Fontes: Datasus-CNES, Sesab/Suvisa/DIS.



3.4.2 Servidores estaduais da área de saúde, segundo o tipo de ocupação, no município de Capim Grosso, no estado da Bahia – 2009-2012

| Tipo de Ocupação | 2009 | 2010 | 2011 | 2012 |
|--|-----------|-----------|-----------|-----------|
| Total | 11 | 11 | 11 | 29 |
| Agente serviços de saúde | 1 | 1 | 1 | 1 |
| Assistente social | - | - | - | - |
| Atendente de enfermagem | - | - | - | - |
| Atendente rural | - | - | - | - |
| Auxiliar de enfermagem | 3 | 4 | 5 | 5 |
| Auxiliar serviços de saúde/Atendente rural | 2 | 2 | 1 | 1 |
| Enfermeiro | - | - | - | - |
| Farmacêutico | - | - | - | - |
| Fisioterapeuta | - | - | - | - |
| Médico | 4 | 4 | 4 | 4 |
| Nutricionista | - | - | - | - |
| Odontólogo | 1 | - | - | - |
| Técnico em patologia clínica | - | - | - | - |
| Técnico em radiologia | - | - | - | - |
| Outras ocupações | - | - | - | 18 |

Fonte: Sesab.

3.4.3 Óbitos, por grupo de causas, no município de Capim Grosso, no estado da Bahia – 2008-2011

| Grupo de Causas | 2008 | 2009 | 2010 | 2011 |
|--|------------|------------|------------|------------|
| Total | 120 | 141 | 136 | 156 |
| Algumas afecções originadas no período perinatal | 6 | 5 | 4 | 2 |
| Algumas doenças infecciosas e parasitárias | 4 | 3 | 9 | 4 |
| Causas externas de morbidade e mortalidade | 14 | 16 | 23 | 27 |
| Doenças da pele e tecido subcutâneo | - | - | - | - |
| Doenças do aparelho circulatório | 38 | 55 | 42 | 40 |
| Doenças do aparelho digestivo | 1 | 4 | 9 | 6 |
| Doenças do aparelho geniturinário | 1 | 2 | - | 4 |
| Doenças do aparelho respiratório | 8 | 9 | 6 | 5 |
| Doenças do olho e anexos | - | - | - | - |
| Doenças do ouvido e da apófise mastóide | - | - | - | - |
| Doenças do sangue e dos órgãos hematopoéticos e alguns transtornos imunitários | - | - | - | 1 |
| Doenças do sistema nervoso | 2 | 3 | 1 | 1 |
| Doenças do sistema osteomuscular e do tecido conjuntivo | 2 | - | - | - |
| Doenças endócrinas, nutricionais e metabólicas | 5 | 14 | 10 | 13 |
| Gravidez, parto e puerpério | - | 3 | - | - |
| Malformações congênitas, deformidades e anomalias cromossômicas | 3 | - | 1 | 1 |
| Neoplasias (tumores) | 14 | 12 | 15 | 12 |
| Síntomas, sinais e achados anormais de exames clínicos e de laboratório não classificados em outro item (causas mal definidas) | 21 | 15 | 12 | 37 |
| Transtornos mentais e comportamentais | 1 | - | 4 | 3 |

Fontes: Sesab/Suvisa/DIS, MS-SIM.

3.4.4 Óbitos, por faixa etária, no município de Capim Grosso, no estado da Bahia – 2008-2011

| Ano | Faixa Etária | | | | | | |
|------|--------------|---------|-------|--------|---------|-----------|----------------|
| | Total | < 1 Ano | 1 a 4 | 5 a 14 | 15 a 49 | ≥ 50 anos | Idade Ignorada |
| 2008 | 120 | 9 | - | 1 | 30 | 80 | - |
| 2009 | 141 | 7 | - | 2 | 24 | 108 | - |
| 2010 | 136 | 5 | 1 | 1 | 35 | 94 | - |
| 2011 | 156 | 3 | 1 | 1 | 40 | 111 | - |

Fontes: Sesab/Suvisa/DIS, MS-SIM.

3.4.5 Casos de algumas doenças transmissíveis, de notificação obrigatória, independentes de confirmação, no município de Capim Grosso, no estado da Bahia – 2008-2011

| Doenças Transmissíveis | 2008 | 2009 | 2010 | 2011 |
|--|------------|------------|------------|------------|
| Total | 165 | 234 | 151 | 142 |
| Chagas aguda | - | - | - | - |
| Coqueluche | - | - | 3 | 5 |
| Dengue | 132 | 194 | 124 | 111 |
| Difteria | - | - | - | - |
| Doenças exantemáticas ⁽¹⁾ | ... | 4 | 1 | 2 |
| Esquistossomose ⁽²⁾ | ... | - | - | 8 |
| Febre tifóide | - | - | - | - |
| Hanseníase ⁽³⁾ | 8 | 6 | 8 | 8 |
| Hepatite viral | 6 | 14 | 6 | 3 |
| Leishmaniose tegumentar ⁽³⁾ | 4 | 1 | - | - |
| Leishmaniose visceral | - | - | - | 1 |
| Leptospirose | - | - | - | - |
| Malária | - | 1 | 1 | - |
| Meningites | 2 | 5 | - | - |
| Paralisia flácida | - | - | 2 | - |
| Tétano acidental | - | - | - | - |
| Tétano neonatal | - | - | - | - |
| Tuberculose extra-pulmonar | - | - | 1 | 1 |
| Tuberculose pulmonar | 13 | 13 | 6 | 5 |

Fontes: Sesab/Suvisa/DIS, MS-Sinan.

Nota: Para 2008 dados processados em 20-11-2009, para 2009, em 06-08-2010; para 2010, em 26-01-2012 e para 2011, em 25-10-2012.

(1) Casos suspeitos de sarampo e rubéola sem confirmação.

(2) Casos confirmados.

(3) Casos notificados em área não endêmica.

3.4.6 Casos de algumas doenças sexualmente transmissíveis, de notificação obrigatória, independentes de confirmação, no município de Capim Grosso, no estado da Bahia – 2008-2011

| Ano | Aids ⁽¹⁾ | Condiloma Acuminado | Herpes Genital | Sífilis | | |
|------|---------------------|---------------------|----------------|-----------|-----------|----------|
| | | | | Congênita | Em Adulto | Gestante |
| 2008 | 2 | - | - | - | - | 1 |
| 2009 | 7 | - | - | - | - | - |
| 2010 | 3 | - | 1 | - | 1 | - |
| 2011 | 1 | - | 2 | 1 | - | 1 |

Fontes: Sesab/Suvisa/DIS, MS-Sinan.

Nota: Para 2008 dados processados em 20-11-2009, para 2009, em 06-08-2010; para 2010, em 26-01-2012 e para 2011, em 25-10-2012.

(1) Casos confirmados.



3.5 Índice de Desenvolvimento Social

3.5.1 Índice de Desenvolvimento Social, segundo seus componentes, no município de Capim Grosso, no estado da Bahia – 2002, 2004, 2006

| Ano | INS | Classificação ⁽¹⁾ | INE | Classificação ⁽¹⁾ | ISB | Classificação ⁽¹⁾ | IRMCH | Classificação ⁽¹⁾ | IDS | Classificação ⁽¹⁾ |
|------|----------|------------------------------|----------|------------------------------|----------|------------------------------|----------|------------------------------|----------|------------------------------|
| 2002 | 5.094,53 | 8º | 4.981,30 | 244º | 5.136,96 | 35º | 5.034,45 | 96º | 5.061,46 | 54º |
| 2004 | 5.014,58 | 156º | 4.983,44 | 240º | 5.107,75 | 46º | 5.034,45 | 96º | 5.034,85 | 82º |
| 2006 | 5.000,81 | 202º | 5.005,16 | 174º | 5.088,88 | 57º | 5.034,45 | 96º | 5.032,20 | 95º |

Fonte: SEI.

Notas: INS – Índice do Nível de Saúde.

INE – Índice do Nível de Educação.

ISB – Índice dos Serviços Básicos.

IRMCH – Índice de Renda Média dos Chefes de Família.

IDS – Índice de Desenvolvimento Social.

(1) Posição em relação aos demais municípios do Estado.

3.6 Bolsa Família

3.6.1 Situação do Programa Bolsa Família no município de Capim Grosso, no estado da Bahia – 2010/2013

| Dados Gerais | Quantidade | Período |
|--|------------|---------|
| População total do município | 26.577 | 2010 |
| Total de famílias cadastradas ⁽¹⁾ | 8.072 | 02/2013 |
| Número de famílias beneficiárias do Programa Bolsa Família | 4.296 | 04/2013 |

Fontes: MDS, IBGE.

(1) O total de famílias cadastradas poderá, conforme a legislação do CadÚnico, incluir famílias que tenham renda familiar per capita maior que meio salário mínimo. Isso explica a possível diferença de valores entre o total de famílias cadastradas.

4 Transporte

4.1 Veículos registrados, por tipo, no município de Capim Grosso, no estado da Bahia 2009-2012

| Ano | Automóvel | Caminhão | Camioneta | Micro-ônibus | Moto | Ônibus | Outros |
|------|-----------|----------|-----------|--------------|-------|--------|--------|
| 2009 | 1.963 | 450 | 572 | 32 | 2.237 | 32 | 441 |
| 2010 | 2.094 | 466 | 613 | 40 | 2.635 | 37 | 521 |
| 2011 | 2.338 | 495 | 690 | 56 | 3.052 | 44 | 572 |
| 2012 | 2.705 | 544 | 816 | 65 | 3.603 | 48 | 651 |

Fonte: Detran.

5 Serviços Básicos

5.1 Energia Elétrica

5.1.1 Consumidores de energia elétrica, por classe, no município de Capim Grosso, no estado da Bahia 2009-2012

| Ano | Residencial | Industrial | Comercial | Rural | Serviços e Poderes Públicos | Outros ⁽¹⁾ | Total |
|------|-------------|------------|-----------|-------|-----------------------------|-----------------------|--------|
| 2009 | 9.567 | 61 | 774 | 94 | 109 | 2 | 10.607 |
| 2010 | 10.119 | 59 | 828 | 91 | 116 | 2 | 11.215 |
| 2011 | 10.839 | 52 | 899 | 107 | 120 | 2 | 12.019 |
| 2012 | 11.209 | 51 | 934 | 151 | 124 | 2 | 12.471 |

Fonte: Coelba.

(1) Consumidores próprios dos sistemas Coelba.

5.1.2 Consumo de energia elétrica, por classe, no município de Capim Grosso, no estado da Bahia – 2009-2012 (kWh)

| Ano | Residencial | Industrial | Comercial | Rural | Serviços e Poderes Públicos | Outros ⁽¹⁾ | Total |
|------|-------------|------------|-----------|---------|-----------------------------|-----------------------|------------|
| 2009 | 7.182.582 | 213.265 | 2.484.741 | 97.237 | 2.110.923 | 3.936 | 12.092.684 |
| 2010 | 8.133.612 | 234.513 | 2.611.195 | 90.132 | 2.119.229 | 9.393 | 13.198.074 |
| 2011 | 8.726.620 | 234.679 | 2.695.474 | 115.893 | 2.111.730 | 4.476 | 13.888.872 |
| 2012 | 9.358.804 | 240.919 | 3.101.382 | 152.093 | 3.538.340 | 1.730 | 16.393.268 |

Fonte: Coelba.

(1) Consumo próprio dos sistemas Coelba.

5.2 Abastecimento d'Água

5.2.1 Ligações, economias e volume de água faturado no município de Capim Grosso, no estado da Bahia 2007-2010

| Ano | Ligações | Economias | Volume (m ³) |
|------|----------|-----------|--------------------------|
| 2007 | 7.291 | 7.513 | 1.057.961 |
| 2008 | 8.675 | 8.898 | 1.163.775 |
| 2009 | 9.150 | 9.377 | 1.270.485 |
| 2010 | 9.582 | 9.828 | 1.289.895 |

Fonte: Embasa.

5.3 Correios

5.3.1 Agências de correios e unidades operacionais de atendimento no município de Capim Grosso, no estado da Bahia – 2008-2011

| Ano | Total | Agência de Correio | Agência de Correio Comunitária | Agência de Correio Franqueada | Caixa de Coleta | Posto de Venda de Selo | Outros |
|------|-------|--------------------|--------------------------------|-------------------------------|-----------------|------------------------|--------|
| 2008 | 6 | 1 | - | - | 3 | 2 | - |
| 2009 | 6 | 1 | - | - | 3 | 2 | - |
| 2010 | 4 | 1 | - | - | 3 | - | - |
| 2011 | 4 | 1 | - | - | 3 | - | - |

Fonte: EBCT.



5.4 Bancos

5.4.1 Distribuição de agências bancárias no município de Capim Grosso, no estado da Bahia – 2009-2012

| Ano | Natureza Administrativa | |
|------|-------------------------|------------|
| | Federal | Particular |
| 2009 | 1 | 1 |
| 2010 | 1 | 1 |
| 2011 | 2 | 1 |
| 2012 | 2 | 1 |

Fonte: Banco Central.

6 Informações Econômicas

6.1 Agropecuária

6.1.1 Produção, área colhida e rendimento médio dos principais produtos agrícolas no município de Capim Grosso, no estado da Bahia – 2008-2011

| Produtos | 2008 | | | 2009 | | | 2010 | | | 2011 | | |
|------------------------|--------------|-------------------|--------------------------|--------------|-------------------|--------------------------|--------------|-------------------|--------------------------|--------------|-------------------|--------------------------|
| | Produção (t) | Área Colhida (ha) | Rendimento Médio (kg/ha) | Produção (t) | Área Colhida (ha) | Rendimento Médio (kg/ha) | Produção (t) | Área Colhida (ha) | Rendimento Médio (kg/ha) | Produção (t) | Área Colhida (ha) | Rendimento Médio (kg/ha) |
| Banana | 108 | 12 | 9.000 | 96 | 12 | 8.000 | 120 | 15 | 8.000 | 104 | 13 | 8.000 |
| Batata-doce | 30 | 3 | 10.000 | 30 | 3 | 10.000 | - | - | - | - | - | - |
| Feijão (em grão) | 85 | 135 | 630 | 105 | 150 | 700 | 23 | 50 | 460 | 10 | 160 | 63 |
| Mamona (baga) | 48 | 60 | 800 | 60 | 80 | 750 | 72 | 100 | 720 | 5 | 30 | 167 |
| Mandioca | 2.530 | 230 | 11.000 | 2.310 | 210 | 11.000 | 2.400 | 200 | 12.000 | 2.520 | 210 | 12.000 |
| Maracujá | 40 | 5 | 8.000 | 30 | 6 | 5.000 | 30 | 5 | 6.000 | 28 | 4 | 7.000 |
| Melancia | 299 | 23 | 13.000 | 150 | 15 | 10.000 | 100 | 10 | 10.000 | 80 | 8 | 10.000 |
| Milho (em grão) | 140 | 180 | 778 | 108 | 150 | 720 | - | - | #DIV/0! | 288 | 360 | 800 |
| Sisal ou agave (fibra) | 168 | 200 | 840 | 750 | 1.000 | 750 | 675 | 750 | 900 | 350 | 500 | 700 |
| Tomate | 125 | 5 | 25.000 | 125 | 5 | 25.000 | 60 | 3 | 20.000 | 51 | 3 | 17.000 |

Fonte: IBGE-PAM.

6.1.2 Efetivo dos principais rebanhos no município de Capim Grosso, no estado da Bahia – 2008-2011

| Tipo de Rebanho | Efetivo (cabeças) | | | |
|----------------------------------|-------------------|--------|--------|--------|
| | 2008 | 2009 | 2010 | 2011 |
| Asininos | 325 | 339 | 347 | 320 |
| Bovinos | 22.446 | 29.700 | 31.117 | 21.365 |
| Caprinos | 4.602 | 4.717 | 4.985 | 5.018 |
| Equinos | 419 | 418 | 433 | 410 |
| Galinhas | 16.430 | 16.693 | 17.880 | 18.005 |
| Galos, frangas, frangos e pintos | 13.275 | 13.229 | 14.584 | 14.891 |
| Muares | 91 | 88 | 91 | 85 |
| Ovinos | 5.486 | 5.725 | 5.962 | 5.945 |
| Suíños | 4.240 | 4.183 | 4.364 | 4.215 |

Fonte: IBGE-PPM.

6.1.3 Produção dos principais produtos de origem animal no município de Capim Grosso, no estado da Bahia – 2008-2011

| Produto | 2008 | 2009 | 2010 | 2011 |
|------------------------------|------|-------|-------|-------|
| Leite (mil litros) | 855 | 2.900 | 3.115 | 2.893 |
| Ovos de galinha (mil dúzias) | 94 | 95 | 99 | 96 |

Fonte: IBGE-PPM.

6.1.4 Financiamentos concedidos a produtores e cooperativas, por atividade e finalidade, no município de Capim Grosso, no estado da Bahia – 2009-2012

| Ano/Atividade | Custeio | | Investimento | | Comercialização | | Total | |
|---------------|----------|------------------|--------------|------------------|-----------------|-----------------|----------|------------------|
| | Contrato | Valor (R\$ 1,00) | Contrato | Valor (R\$ 1,00) | Contrato | Valor (R\$1,00) | Contrato | Valor (R\$ 1,00) |
| 2009 | | | | | | | | |
| Agrícola | - | 0,00 | 3 | 4.450,00 | - | 0,00 | 3 | 4.450,00 |
| Pecuária | 4 | 34.028,66 | 107 | 249.451,32 | - | 0,00 | 111 | 283.479,98 |
| 2010 | | | | | | | | |
| Agrícola | - | 0,00 | 23 | 27.250,00 | - | 0,00 | 23 | 27.250,00 |
| Pecuária | 4 | 362.277,48 | 142 | 235.117,61 | - | 0,00 | 146 | 597.395,09 |
| 2011 | | | | | | | | |
| Agrícola | - | 0,00 | 2 | 10.803,28 | - | 0,00 | 2 | 10.803,28 |
| Pecuária | 60 | 333.018,64 | 237 | 635.306,75 | - | 0,00 | 297 | 968.325,39 |
| 2012 | | | | | | | | |
| Agrícola | - | 0,00 | 112 | 320.798,52 | - | 0,00 | 112 | 320.798,52 |
| Pecuária | 35 | 212.669,91 | 378 | 1.022.082,83 | - | 0,00 | 413 | 1.234.752,74 |

Fonte: Banco Central.

6.2 PIB Municipal

6.2.1 Valor Adicionado, PIB e PIB per capita a preços correntes no município de Capim Grosso, no estado da Bahia – 2007-2010

| Ano | Valor Adicionado (R\$ milhões) | | | Valor Adicionado APU ⁽²⁾ (R\$ milhões) | Impostos Sobre Produtos (R\$ milhões) | PIB (R\$ milhões) | PIB Per Capita (R\$ 1,00) |
|------|--------------------------------|-----------|-------------------------|---|---------------------------------------|-------------------|---------------------------|
| | Agropecuária | Indústria | Serviços ⁽¹⁾ | | | | |
| 2007 | 4,12 | 8,36 | 75,20 | 29,30 | 7,82 | 95,50 | 3.702,55 |
| 2008 | 4,34 | 9,31 | 85,74 | 34,23 | 8,39 | 107,78 | 4.009,97 |
| 2009 | 6,24 | 11,87 | 96,67 | 37,92 | 8,10 | 122,87 | 4.524,44 |
| 2010 | 6,23 | 14,96 | 108,61 | 45,36 | 9,95 | 139,75 | 5.267,86 |

Fontes: SEI, IBGE.

(1) Inclui APU.

(2) Administração Pública (atividades governamentais).

(3) Dados sujeitos a retificações.



6.3 Finanças Públicas

6.3.1 Arrecadação municipal, estadual e transferências constitucionais no município de Capim Grosso, no estado da Bahia – 2008-2011

(R\$1,00)

| Ano | Municipal ⁽¹⁾ | | | Estadual | | | | Transferências | |
|------|--------------------------|------------|------------|--------------|------------|-----------|--------------|----------------|---------------|
| | IPTU | ISS | Total | ICMS | IPVA | ITD | Total | Estado | União |
| 2008 | - | - | - | 2.252.532,35 | 601.682,22 | 7.545,87 | 2.861.760,44 | 2.001.663,78 | 9.262.611,42 |
| 2009 | 52,50 | 365.327,19 | 365.379,69 | 2.638.215,43 | 697.280,22 | 35.299,25 | 3.370.794,90 | 1.995.422,38 | 8.651.412,39 |
| 2010 | 14.899,82 | 752.828,86 | 767.728,68 | 3.324.703,12 | 799.893,08 | 18.065,86 | 4.142.662,06 | 2.511.577,01 | 9.288.530,08 |
| 2011 | 32.923,82 | 847.432,36 | 880.356,18 | 3.725.186,67 | 921.077,13 | 13.293,33 | 25.085,70 | 2.823.776,65 | 11.531.598,08 |

Fontes: STN, Sefaz-BA.

(1) Dados do Finanças do Brasil-Finbra.

6.4 Índice de Desenvolvimento Econômico

6.4.1 Índice de Desenvolvimento Econômico, segundo seus componentes, no município de Capim Grosso, no estado da Bahia – 2002, 2004, 2006

| Ano | INF | Classificação ⁽¹⁾ | IQM | Classificação ⁽¹⁾ | IPM | Classificação ⁽¹⁾ | IDE | Classificação ⁽¹⁾ |
|------|----------|------------------------------|----------|------------------------------|----------|------------------------------|----------|------------------------------|
| 2002 | 4.994,13 | 95º | 4.993,71 | 106º | 4.986,58 | 164º | 4.991,47 | 119º |
| 2004 | 4.994,42 | 94º | 4.994,41 | 87º | 4.987,85 | 129º | 4.992,23 | 104º |
| 2006 | 5.040,51 | 85º | 4.993,26 | 165º | 4.989,93 | 99º | 5.007,84 | 105º |

Fonte: SEI.

Notas: INF – Índice de Infraestrutura.

IQM – Índice de Qualificação da Mão de Obra.

IPM – Índice do Produto Municipal.

IDE – Índice de Desenvolvimento Econômico.

(1) Posição em relação aos demais municípios do Estado.

7 Justiça Eleitoral

7.1 Eleitorado e abstenção nas eleições no município de Capim Grosso, no estado da Bahia – 2010

| Especificação | Dados Gerais |
|------------------------|--------------|
| Eleitorado | 19.556 |
| Abstenção - 1º turno % | 24,76 |
| Abstenção - 2º turno % | 27,97 |

Fonte: TSE.

7.2 Resultado das eleições para presidente e governador no município de Capim Grosso, no estado da Bahia – 2010

| Cargos/Partidos | Votos | | Situação |
|------------------------------|----------|-----------------|------------|
| | Nominais | % Votos Válidos | |
| Presidente - 2º turno | | | |
| PT | 8.249 | 62,58 | Eleito |
| PSDB | 4.933 | 37,42 | Não eleito |
| Governador - 1º turno | | | |
| PT | 7.804 | 63,39 | Eleito |
| DEM | 754 | 6,12 | Não eleito |
| Outros | 3.753 | 30,48 | Não eleito |

Fonte: TSE.

7.3 Resultado das eleições para prefeito no município de Capim Grosso, no estado da Bahia – 2012

| Cargo/Partidos | Votos | | Situação |
|----------------------------|----------|-----------------|------------|
| | Nominais | % Votos Válidos | |
| Prefeito - 1º turno | | | |
| PSDB | 9.110 | 54,32 | Eleito |
| PC do B | 6.074 | 36,22 | Não eleito |
| PSOL | 142 | 0,85 | Não eleito |
| PR | 122 | 0,73 | Não eleito |

Fonte: TSE.

Jacobina



Foto: Lourival Custódio



JACOBINA

TERRITÓRIO DE IDENTIDADE

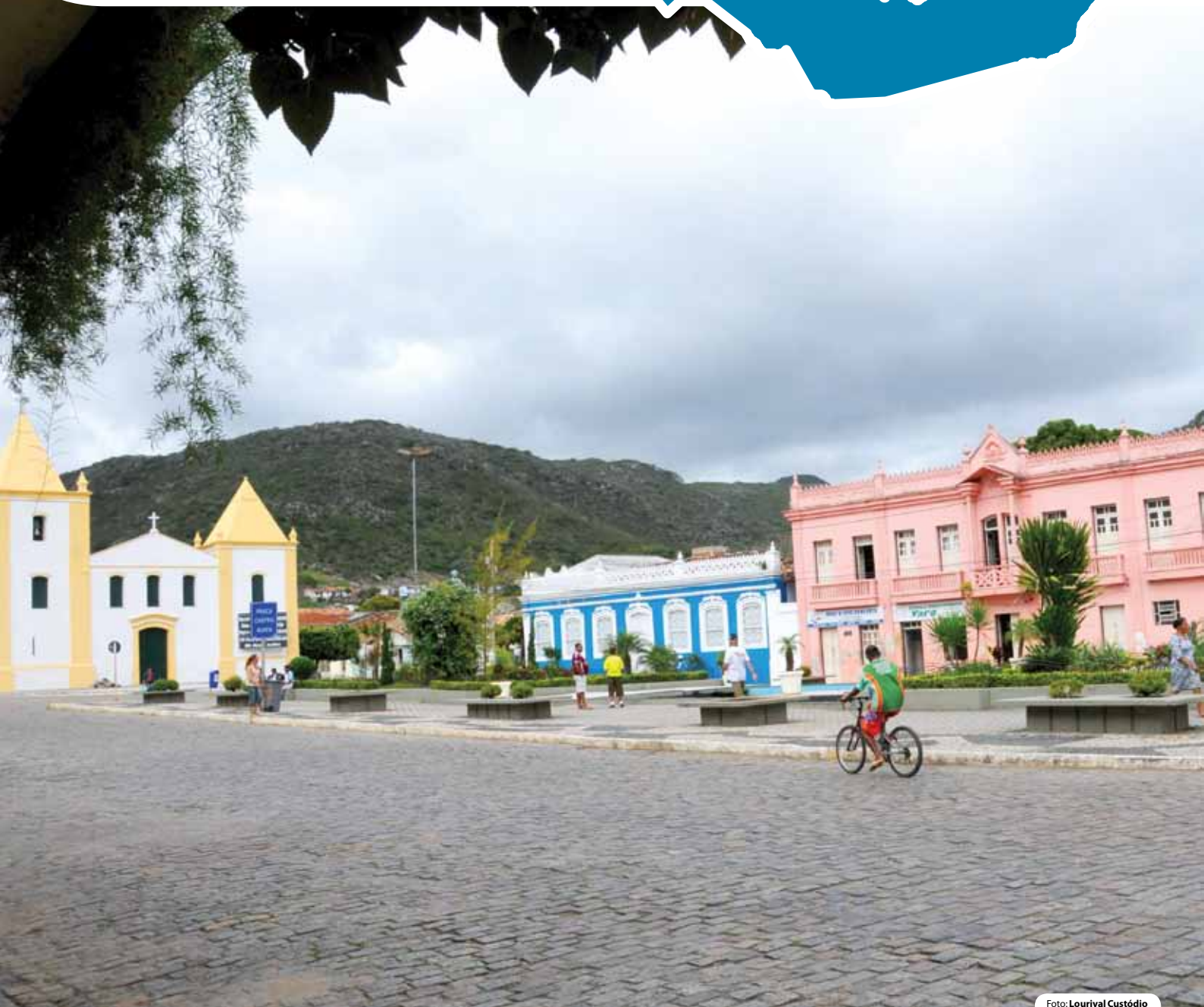
PIEMONTE DA DIAMANTINA

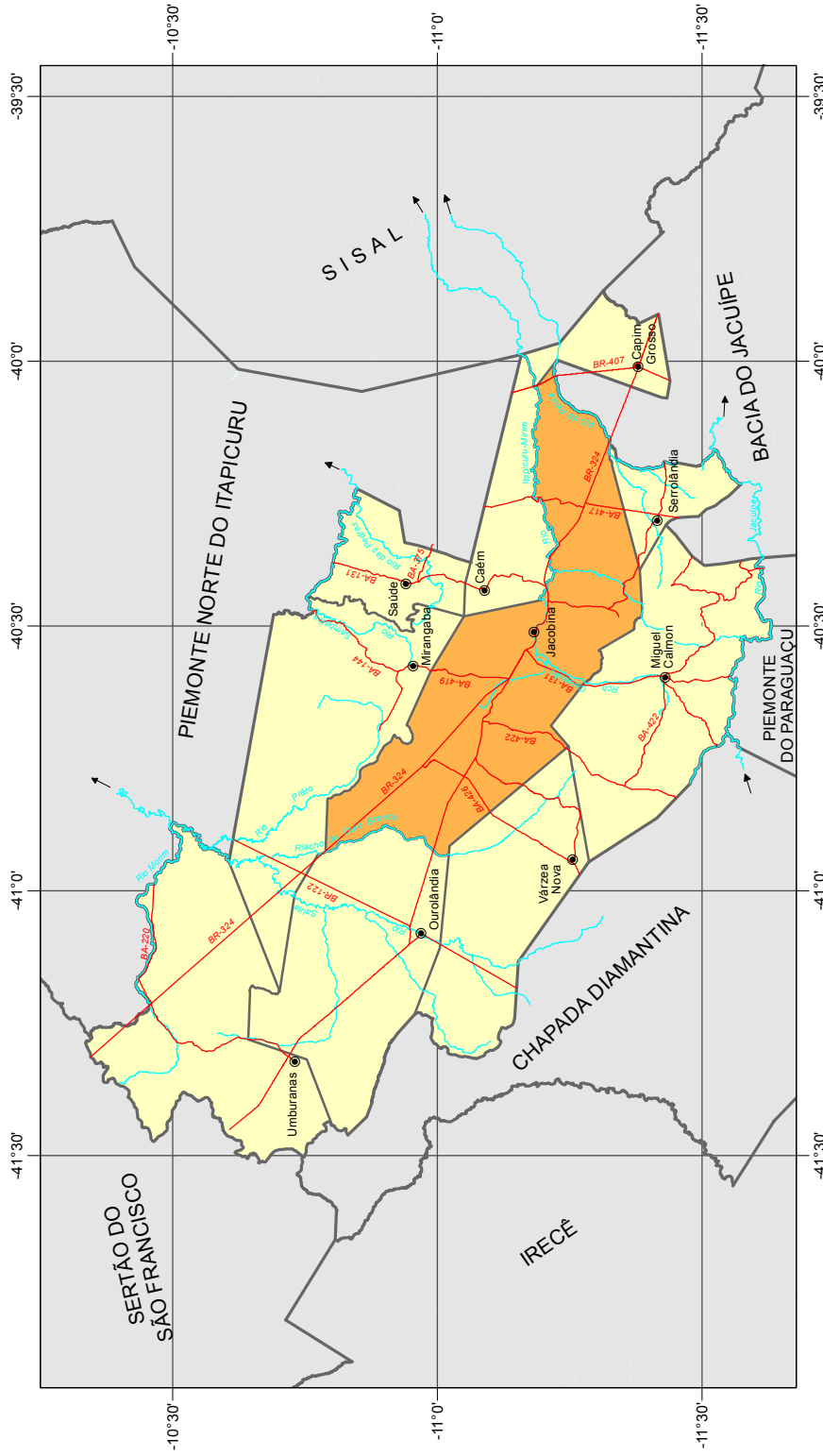

Fonte: Bahia (2012); SEI (2010).

Município em destaque

ESCALA: 1:1.500.000

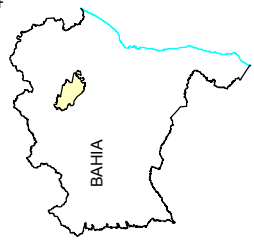

1 Informações Gerais

1.1 Regionalização

Mesorregião Geográfica: Centro Norte Baiano

Microrregião Geográfica: 10. Jacobina

Região Econômica: 10. Piemonte da Diamantina

Região Administrativa: 16. Jacobina

Eixo de Desenvolvimento: Chapada Norte

Território de Identidade: 16. Piemonte da Diamantina

Incluído na Região Semiárida

1.2 Legislação Político/Administrativa

Lei de Criação: Carta Régia 05/08/1720

Lei Vigente: nº 628 de 30/12/1953. Publicada no DOE de 14/02/1954

Outras Leis de Referência: Caém nº 1.709 de 12/07/1962. Publicada no DOE de 14/07/1962; Capim Grosso nº 4.437 de 09/05/1985. Publicada no DOE de 10/05/1985; Mirangaba nº 1.559 de 24/11/1961. Publicada no DOE de 25/11/1961; Ouroândia nº 5.017 de 13/06/1989. Publicada no DOE de 14/06/1989; Quixabeira nº 5.019 de 13/06/1989. Publicada no DOE de 14/06/1989; Serrolândia nº 1.746 de 23/07/1962. Publicada no DOE de 26/07/1962; e Várzea Nova nº 4.406 de 25/02/1985. Publicada no DOE de 26/02/1985

Município de Origem: Vila de Santo Antônio da Jacobina

Distritos: Jacobina (sede) Caatinga do Moura, Itaitu e Itapeipu

Limites Intermunicipais: Caém, Capim Grosso, Miguel Calmon, Mirangaba, Ouroândia, Quixabeira, Serrolândia e Várzea Nova

2 Informações Geográficas

2.1 Indicadores Geográficos

2.1.1 Área, coordenadas geográficas, altitude e distância da capital

| Área (Km ²) | Coordenadas Geográficas | | Altitude (m) | Distância da Capital (Km) |
|-------------------------|-------------------------|-----------------|--------------|---------------------------|
| | Latitude Sul | Longitude Oeste | | |
| 2.360,0 | -11°10'50" | 40°31'06" | 463 | 329 |

Fonte: IBGE, 2010; Derba, 2007.

2.2 Recursos Naturais

2.2.1 Clima

Tipo Climático: **Subúmido a seco**

Temperatura média anual (°C): **24,0**

Período chuvoso: **novembro a abril**

Pluviosidade anual (mm): **841,1**

2.2.2 Solo

Latossolos, Luvisolos, Neossolos, Cambissolos e Planossolos

2.2.3 Vegetação

Contato Caatinga-Floresta Estacional, Floresta Estacional Semidecidual, Cerrado Arbóreo Aberto, sem Floresta-de-Galeria, Contato Cerrado-Floresta Estacional, Contato Cerrado-Floresta Ombrófila e Caatinga Arbórea Aberta, sem palmeiras

2.2.4 Geomorfologia

Baixadas dos Rios Jacaré e Salitre, Pediplano Sertanejo e Tabuleiros Interioranos e Serra de Jacobina

2.2.5 Geologia

Arcóseos, Ardósias, Arenitos Ortoquartzíticos, Biotita-Gnaisses, Conglomerados/Brechas, Depósitos Eluvionares e Coluvionares, Granito-Gnaisses e Grauvacas

2.2.6 Ocorrências minerais

Ametista, Areia, Argila, Calcário, Ouro, Pedra de revestimento, Pedra para construção e Rocha ornamental

2.2.7 Hidrografia

Bacia hidrográfica: **Bacias do Rio Itapicuru e Rio São Francisco**

Rio(s) principal(is): **Rio Itapicuru Mirim, Rio do Peixe, Rio Caatinga do Moura, Riacho da Laje e Riacho do Ouro Branco**

Áreas irrigadas: -

Espelhos d'água: **Barragem de Caatinga do Moura**

2.3 Área Especial

2.3.1 Unidades de conservação -

2.3.2 Projetos de assentamento de reforma agrária

Alagoinha, Pau de Colher e Várzea do Curral

2.3.3 Projetos cédula da terra -

2.3.4 Projetos crédito fundiário e combate à pobreza rural

Associação Comunitária das Famílias Sem Terra do Município de Quixabeira/Fazenda Poços e Formigueiro e Associação das Famílias de Olhos D'Água Caatinga do Moura/Fazenda Varzinha



3 Características Demográficas e Sociais

3.1 Demografia

3.1.1 População, área e densidade demográfica do município de Jacobina, no estado da Bahia – 2000/2010

| Ano | População | Área (km ²) | Densidade Demográfica (hab/km ²) |
|------|-----------|-------------------------|--|
| 2000 | 76.492 | 2.319,83 | 32,97 |
| 2010 | 79.247 | 2.360,00 | 33,58 |

Fonte: IBGE-Censo Demográfico.

3.1.2 População, por situação de domicílio, no município de Jacobina, no estado da Bahia – 2010

| Situação de Domicílio | População |
|-----------------------|---------------|
| Total | 79.247 |
| Urbana | 55.868 |
| Rural | 23.379 |

Fonte: IBGE-Censo Demográfico.

3.1.3 População, por sexo, no município de Jacobina, no estado da Bahia – 2010

| Sexo | População |
|--------------|---------------|
| Total | 79.247 |
| Homens | 38.328 |
| Mulheres | 40.919 |

Fonte: IBGE-Censo Demográfico.

3.1.4 Domicílios, por espécie, no município de Jacobina, no estado da Bahia – 2010

| Espécie | Quantidade |
|---------------------|---------------|
| Total geral | 31.691 |
| Particulares | 31.621 |
| Ocupados | 24.919 |
| Não ocupados | 6.702 |
| Fechado | - |
| Uso ocasional | 2.277 |
| Vago | 4.425 |
| Coletivos | 70 |
| Com morador | 10 |
| Sem morador | 60 |

Fonte: IBGE-Censo Demográfico.

3.2 Pessoal Ocupado

3.2.1 Pessoal ocupado no mercado formal de trabalho, por setor de atividade econômica, no município de Jacobina, no estado da Bahia – 2008-2011

| Setor de Atividade | 2008 | 2009 | 2010 | 2011 |
|---|-------|-------|-------|-------|
| Extrativa mineral | 889 | 898 | 913 | 938 |
| Indústria de transformação | 695 | 796 | 866 | 902 |
| Serviços industriais de utilidade pública | 28 | 32 | 28 | 41 |
| Construção civil | 405 | 356 | 469 | 372 |
| Comércio | 2.260 | 2.387 | 2.651 | 2.870 |
| Serviços | 1.298 | 1.361 | 1.544 | 1.622 |
| Administração pública | 1.827 | 2.099 | 2.229 | 2.272 |
| Agropecuária, extrativa vegetal, caça e pesca | 115 | 127 | 118 | 109 |

Fonte: Ministério do Trabalho-RAIS.

3.2.2 Grau de instrução do pessoal ocupado no mercado formal de trabalho, no município de Jacobina, no estado da Bahia – 2008-2011

| Grau de Instrução | 2008 | 2009 | 2010 | 2011 |
|--|-------|-------|-------|-------|
| Analfabeto | 67 | 60 | 62 | 33 |
| Até o 5º ano incompleto do ensino fundamental | 357 | 299 | 321 | 350 |
| 5º ano completo do ensino fundamental | 402 | 361 | 377 | 304 |
| Do 6º ao 9º ano incompleto do ensino fundamental | 763 | 726 | 671 | 659 |
| Ensino fundamental completo | 910 | 948 | 991 | 957 |
| Ensino médio incompleto | 509 | 586 | 718 | 719 |
| Ensino médio completo | 3.973 | 3.996 | 4.441 | 4.826 |
| Educação superior incompleta | 113 | 287 | 314 | 338 |
| Educação superior completa | 418 | 790 | 919 | 932 |
| Mestrado completo | 5 | 3 | 4 | 8 |
| Doutorado completo | - | - | - | - |

Fonte: Ministério do Trabalho-RAIS.

3.3 Educação

3.3.1 Educação infantil

3.3.1.1 Estabelecimentos com educação infantil, por localização e dependência administrativa, no município de Jacobina, no estado da Bahia – 2008-2011

| Ano | Estabelecimentos | | | | | | | | |
|------|------------------|---------|----------|-----------|---------|---------|----------|-----------|---------|
| | Total | Urbana | | | | Rural | | | |
| | | Federal | Estadual | Municipal | Privada | Federal | Estadual | Municipal | Privada |
| 2008 | 61 | - | - | 16 | 21 | - | - | 23 | 1 |
| 2009 | 65 | - | - | 14 | 21 | - | - | 30 | - |
| 2010 | 66 | - | - | 12 | 24 | - | - | 30 | - |
| 2011 | 64 | - | - | 14 | 22 | - | - | 28 | - |

Fontes: SEC, MEC/Inep.



3.3.1.2 Matrícula inicial na educação infantil, por localização e dependência administrativa, no município de Jacobina, no estado da Bahia – 2008-2011

| Ano | Matrícula Inicial | | | | | | | | |
|------|-------------------|---------|----------|-----------|---------|---------|----------|-----------|---------|
| | Total | Urbana | | | | Rural | | | |
| | | Federal | Estadual | Municipal | Privada | Federal | Estadual | Municipal | Privada |
| 2008 | 2.470 | - | - | 747 | 931 | - | - | 781 | 11 |
| 2009 | 2.677 | - | - | 813 | 849 | - | - | 1.015 | - |
| 2010 | 2.651 | - | - | 795 | 904 | - | - | 952 | - |
| 2011 | 2.362 | - | - | 810 | 832 | - | - | 720 | - |

Fontes: SEC, MEC/Inep.

Nota: O mesmo aluno pode ter mais de uma matrícula.

3.3.1.3 Funções docentes na educação infantil, por localização e dependência administrativa, no município de Jacobina, no estado da Bahia – 2008-2011

| Ano | Funções Docentes | | | | | | | | |
|------|------------------|---------|----------|-----------|---------|---------|----------|-----------|---------|
| | Total | Urbana | | | | Rural | | | |
| | | Federal | Estadual | Municipal | Privada | Federal | Estadual | Municipal | Privada |
| 2008 | 163 | - | - | 47 | 62 | - | - | 53 | 1 |
| 2009 | 140 | - | - | 49 | 53 | - | - | 38 | - |
| 2010 | 147 | - | - | 49 | 54 | - | - | 44 | - |
| 2011 | 138 | - | - | 49 | 56 | - | - | 33 | - |

Fontes: SEC, MEC/Inep.

Nota: Em função docente está contabilizada a atuação do professor em cada etapa de ensino, que pode ocorrer em mais de uma unidade escolar, em mais de uma dependência administrativa e em mais de uma localização ou município.

3.3.2 Ensino fundamental

3.3.2.1 Estabelecimentos com ensino fundamental, por localização e dependência administrativa, no município de Jacobina, no estado da Bahia – 2008-2011

| Ano | Estabelecimentos | | | | | | | | |
|------|------------------|---------|----------|-----------|---------|---------|----------|-----------|---------|
| | Total | Urbana | | | | Rural | | | |
| | | Federal | Estadual | Municipal | Privada | Federal | Estadual | Municipal | Privada |
| 2008 | 71 | - | 9 | 14 | 21 | - | - | 27 | - |
| 2009 | 75 | - | 7 | 14 | 22 | - | - | 32 | - |
| 2010 | 75 | - | 7 | 13 | 25 | - | - | 30 | - |
| 2011 | 74 | - | 7 | 15 | 23 | - | - | 29 | - |

Fontes: SEC, MEC/Inep.

3.3.2.2 Matrícula inicial no ensino fundamental, por localização e dependência administrativa, no município de Jacobina, no estado da Bahia – 2008-2011

| Ano | Matrícula Inicial | | | | | | | | |
|------|-------------------|---------|----------|-----------|---------|---------|----------|-----------|---------|
| | Total | Urbana | | | | Rural | | | |
| | | Federal | Estadual | Municipal | Privada | Federal | Estadual | Municipal | Privada |
| 2008 | 15.031 | - | 2.292 | 6.695 | 2.149 | - | - | 3.895 | - |
| 2009 | 14.632 | - | 2.063 | 6.424 | 2.262 | - | - | 3.883 | - |
| 2010 | 13.817 | - | 1.961 | 5.913 | 2.379 | - | - | 3.564 | - |
| 2011 | 13.281 | - | 2.030 | 5.174 | 2.311 | - | - | 3.766 | - |

Fontes: SEC, MEC/Inep.

Nota: O mesmo aluno pode ter mais de uma matrícula.

3.3.2.3 Funções docentes no ensino fundamental, por localização e dependência administrativa, no município de Jacobina, no estado da Bahia – 2008-2011

| Ano | Funções Docentes | | | | | | | | |
|------|------------------|---------|----------|-----------|---------|---------|----------|-----------|---------|
| | Total | Urbana | | | | Rural | | | |
| | | Federal | Estadual | Municipal | Privada | Federal | Estadual | Municipal | Privada |
| 2008 | 696 | - | 107 | 270 | 160 | - | - | 159 | - |
| 2009 | 623 | - | 92 | 232 | 165 | - | - | 134 | - |
| 2010 | 654 | - | 87 | 244 | 174 | - | - | 149 | - |
| 2011 | 638 | - | 87 | 214 | 177 | - | - | 160 | - |

Fontes: SEC, MEC/Inep.

Nota: Em função docente está contabilizada a atuação do professor em cada etapa de ensino, que pode ocorrer em mais de uma unidade escolar, em mais de uma dependência administrativa e em mais de uma localização ou município.

3.3.3 Ensino médio

3.3.3.1 Estabelecimentos com ensino médio, por localização e dependência administrativa, no município de Jacobina, no estado da Bahia – 2008-2011

| Ano | Estabelecimentos | | | | | | | | |
|------|------------------|---------|----------|-----------|---------|---------|----------|-----------|---------|
| | Total | Urbana | | | | Rural | | | |
| | | Federal | Estadual | Municipal | Privada | Federal | Estadual | Municipal | Privada |
| 2008 | 11 | - | 4 | 1 | 5 | - | - | 1 | - |
| 2009 | 11 | - | 4 | 1 | 5 | - | - | 1 | - |
| 2010 | 12 | - | 4 | 1 | 6 | - | - | 1 | - |
| 2011 | 12 | - | 4 | 1 | 6 | - | - | 1 | - |

Fontes: SEC, MEC/Inep.

3.3.3.2 Matrícula inicial no ensino médio, por localização e dependência administrativa, no município de Jacobina, no estado da Bahia – 2008-2011

| Ano | Matrícula Inicial | | | | | | | | |
|------|-------------------|---------|----------|-----------|---------|---------|----------|-----------|---------|
| | Total | Urbana | | | | Rural | | | |
| | | Federal | Estadual | Municipal | Privada | Federal | Estadual | Municipal | Privada |
| 2008 | 3.804 | - | 2.862 | 276 | 318 | - | - | 348 | - |
| 2009 | 3.348 | - | 2.427 | 316 | 332 | - | - | 273 | - |
| 2010 | 3.554 | - | 2.562 | 305 | 389 | - | - | 298 | - |
| 2011 | 3.408 | - | 2.471 | 235 | 422 | - | - | 280 | - |

Fontes: SEC, MEC/Inep.

Nota: O mesmo aluno pode ter mais de uma matrícula.

3.3.3.3 Funções docentes no ensino médio, por localização e dependência administrativa, no município de Jacobina, no estado da Bahia – 2008-2011

| Ano | Funções Docentes | | | | | | | | |
|------|------------------|---------|----------|-----------|---------|---------|----------|-----------|---------|
| | Total | Urbana | | | | Rural | | | |
| | | Federal | Estadual | Municipal | Privada | Federal | Estadual | Municipal | Privada |
| 2008 | 200 | - | 115 | 22 | 50 | - | - | 13 | - |
| 2009 | 208 | - | 121 | 19 | 56 | - | - | 12 | - |
| 2010 | 214 | - | 121 | 22 | 57 | - | - | 14 | - |
| 2011 | 223 | - | 129 | 15 | 58 | - | - | 21 | - |

Fontes: SEC, MEC/Inep.

Nota: Em função docente está contabilizada a atuação do professor em cada etapa de ensino, que pode ocorrer em mais de uma unidade escolar, em mais de uma dependência administrativa e em mais de uma localização ou município.



3.3.4 Educação de jovens e adultos

3.3.4.1 Estabelecimentos com educação de jovens e adultos, por localização e dependência administrativa, no município de Jacobina, no estado da Bahia – 2008-2011

| Ano | Estabelecimentos | | | | | | | | |
|------|------------------|---------|----------|-----------|---------|---------|----------|-----------|---------|
| | Total | Urbana | | | | Rural | | | |
| | | Federal | Estadual | Municipal | Privada | Federal | Estadual | Municipal | Privada |
| 2008 | 27 | - | 9 | 10 | 1 | - | - | 7 | - |
| 2009 | 26 | - | 8 | 10 | 1 | - | - | 7 | - |
| 2010 | 26 | - | 8 | 10 | 1 | - | - | 7 | - |
| 2011 | 22 | - | 7 | 9 | 1 | - | - | 5 | - |

Fontes: SEC, MEC/Inep.

3.3.4.2 Matrícula inicial na educação de jovens e adultos, por localização e dependência administrativa, no município de Jacobina, no estado da Bahia – 2008-2011

| Ano | Matrícula Inicial | | | | | | | | |
|------|-------------------|---------|----------|-----------|---------|---------|----------|-----------|---------|
| | Total | Urbana | | | | Rural | | | |
| | | Federal | Estadual | Municipal | Privada | Federal | Estadual | Municipal | Privada |
| 2008 | 3.496 | - | 1.908 | 1.088 | 71 | - | - | 429 | - |
| 2009 | 3.260 | - | 1.669 | 1.003 | 66 | - | - | 522 | - |
| 2010 | 2.873 | - | 1.530 | 840 | 46 | - | - | 457 | - |
| 2011 | 2.432 | - | 1.352 | 704 | 41 | - | - | 335 | - |

Fontes: SEC, MEC/Inep.

Nota: O mesmo aluno pode ter mais de uma matrícula.

3.3.4.3 Funções docentes na educação de jovens e adultos, por localização e dependência administrativa, no município de Jacobina, no estado da Bahia – 2008-2011

| Ano | Funções Docentes | | | | | | | | |
|------|------------------|---------|----------|-----------|---------|---------|----------|-----------|---------|
| | Total | Urbana | | | | Rural | | | |
| | | Federal | Estadual | Municipal | Privada | Federal | Estadual | Municipal | Privada |
| 2008 | 174 | - | 76 | 64 | 6 | - | - | 28 | - |
| 2009 | 181 | - | 82 | 66 | 7 | - | - | 26 | - |
| 2010 | 170 | - | 77 | 56 | 8 | - | - | 29 | - |
| 2011 | 168 | - | 74 | 55 | 7 | - | - | 32 | - |

Fontes: SEC, MEC/Inep.

Nota: Em função docente está contabilizada a atuação do professor em cada etapa de ensino, que pode ocorrer em mais de uma unidade escolar, em mais de uma dependência administrativa e em mais de uma localização ou município.

3.3.5 Educação Superior

3.3.5.1 Instituições de educação superior, segundo a dependência administrativa, no município de Jacobina, no estado da Bahia – 2008-2011

| Ano | Total | Instituições | | | |
|------|-------|--------------|----------|-----------|---------|
| | | Federal | Estadual | Municipal | Privada |
| 2008 | 1 | - | 1 | - | - |
| 2009 | 4 | - | 2 | - | 2 |
| 2010 | 5 | - | 1 | - | 4 |
| 2011 | 7 | - | 2 | - | 5 |

Fonte: MEC/Inep.

3.3.5.2 Matrícula na educação superior, segundo a dependência administrativa, no município de Jacobina, no estado da Bahia – 2008-2011

| Ano | Total | Matrícula | | | |
|------|-------|-----------|----------|-----------|---------|
| | | Federal | Estadual | Municipal | Privada |
| 2008 | 876 | - | 876 | - | - |
| 2009 | 1.635 | - | 1.172 | - | 463 |
| 2010 | 2.109 | - | 904 | - | 1.205 |
| 2011 | 2.063 | - | 885 | - | 1.178 |

Fonte: MEC/Inep.

Nota: A partir de 2008 inclui os cursos de graduação à distância.

3.3.5.3 Concluintes da educação superior, segundo a dependência administrativa, no município de Jacobina, no estado da Bahia – 2008-2011

| Ano | Total | Concluintes | | | |
|------|-------|-------------|----------|-----------|---------|
| | | Federal | Estadual | Municipal | Privada |
| 2008 | 149 | - | 149 | - | - |
| 2009 | 335 | - | 250 | - | 85 |
| 2010 | 343 | - | 153 | - | 190 |
| 2011 | 204 | - | 71 | - | 133 |

Fonte: MEC/Inep.

Nota: A partir de 2008 inclui os cursos de graduação à distância.

3.3.5.4 Matrícula e concluintes por áreas e cursos, no município de Jacobina, no estado da Bahia – 2008-2011

| Áreas e Cursos | Matrícula | | | | Concluintes | | | |
|--|-----------|------|------|------|-------------|------|------|------|
| | 2008 | 2009 | 2010 | 2011 | 2008 | 2009 | 2010 | 2011 |
| Ciências sociais, negócios e direito - administração | - | 24 | 225 | 331 | - | - | 15 | 44 |
| Ciências, matemática e computação - administração de redes | - | - | - | - | - | - | - | - |
| Ciências sociais, negócios e direito - administração hospitalar | - | - | - | 19 | - | - | - | - |
| Ciências sociais, negócios e direito - administração pública | - | - | - | - | - | - | - | - |
| Ciências, matemática e computação - análise e desenvolvimento de sistema (tecnólogo) | - | - | 17 | 45 | - | - | - | 11 |
| Ciências, matemática e computação - ciência da computação | - | - | - | - | - | - | - | - |
| Ciências, matemática e computação - ciência da computação tecnologia da informação | - | - | 1 | - | - | - | - | - |
| Ciências sociais, negócios e direito - ciências contábeis | - | - | 92 | 120 | - | - | 8 | 17 |
| Ciências sociais, negócios e direito gerenciamento e administração - competências gerenciais | - | - | 1 | - | - | - | - | - |
| Ciências sociais, negócios e direito - direito | 88 | 116 | 161 | 159 | - | - | 36 | 11 |
| Ciências sociais, negócios e direito - empreendedorismo | - | - | - | 1 | - | - | - | - |
| Ciências sociais, negócio e direito - gestão da informação | - | - | - | - | - | - | - | - |
| Ciências sociais, negócios e direito - gestão de pessoal/recursos humanos | - | - | 1 | - | - | - | - | - |
| Ciências sociais, negócios e direito - gestão financeira | - | - | - | - | - | - | - | - |
| Ciências sociais, negócios e direito - gestão logística | - | - | - | - | - | - | - | - |
| Ciências sociais, negócios e direito - marketing e propaganda | - | - | - | - | - | - | - | - |
| Ciências sociais, negócios e direito - marketing e publicidade mercadologia (marketing) | - | - | 1 | - | - | - | - | - |
| Ciências sociais, negócios e direito - negócios imobiliários | - | - | - | - | - | - | - | - |
| Ciências sociais, negócios e direito - negócios internacionais | - | - | - | - | - | - | - | - |
| Ciências sociais, negócios e direito - teoria e comportamento organizacional | - | - | - | - | - | - | - | - |
| Educação - formação de professor de artes visuais | - | - | - | - | - | - | - | - |
| Educação - formação de professor de biologia | - | 230 | 199 | 3 | - | 24 | 21 | - |

3.3.5.4 Matrícula e concluintes por áreas e cursos, no município de Jacobina, no estado da Bahia – 2008-2011

| Áreas e Cursos | Matrícula | | | | Concluintes | | | |
|--|-----------|------|------|------|-------------|------|------|------|
| | 2008 | 2009 | 2010 | 2011 | 2008 | 2009 | 2010 | 2011 |
| Educação - formação de professor p/ educação básica | - | 76 | | | | | | |
| Educação - formação de professor de educação física | | 154 | 183 | | | 1 | 32 | |
| Educação - formação de professor de física | 136 | - | | 179 | - | 0 | | 20 |
| Educação - formação de professor de filosofia | - | - | | - | - | - | | - |
| Educação - formação de professor de geografia | 178 | 189 | 178 | 156 | 50 | 45 | 51 | 10 |
| Educação - formação de professor de história | 179 | 227 | 225 | 161 | 49 | 64 | 57 | 19 |
| Educação - formação de professor de língua/literatura vernácula e língua estrangeira moderna | - | - | 2 | - | - | - | - | - |
| Educação - formação de professor de letras | 195 | | | | 50 | - | | |
| Educação - formação de professor de matemática | - | 37 | 23 | - | - | - | - | - |
| Educação - formação de professor de sociologia | - | | | - | - | - | | - |
| Educação - formação de professor normal superior | - | 16 | | | | 14 | | |
| Educação - pedagogia | 100 | 255 | 205 | 102 | - | 97 | 19 | 18 |
| Engenharia, produção e construção - engenharia de produção | - | - | | - | - | - | | - |
| Formação de professor de língua/literatura estrangeira moderna | - | 123 | 95 | 85 | - | 53 | 21 | 7 |
| Formação de professor de língua vernácula (português) | - | 137 | 145 | 144 | - | 37 | 23 | 17 |
| Humanidades e artes - desing | - | - | | - | - | - | | - |
| Humanidades e artes - teologia | - | - | | - | - | - | | - |
| Serviços - gestão ambiental | - | - | 15 | 28 | - | - | - | - |
| Serviços social e segurança no trabalho | - | - | 15 | 15 | - | - | - | - |
| Serviços - gestão de turismo (tecnólogo) | - | - | | - | - | - | | - |
| Saúde e bem estar social - serviço social | - | - | 325 | 510 | - | - | 60 | 30 |
| Saúde e bem estar social - educação física | - | 51 | | | | | | |

Fonte: MEC/Inep.

Nota: Inclui os cursos de graduação à distância.

3.4 Saúde

3.4.1 Hospitais conveniados com o SUS, segundo a esfera administrativa e leitos, no município de Jacobina, no estado da Bahia – 2009-2012

| Ano | Hospitais Segundo Esfera Administrativa | | | | | Leitos | |
|------|---|---------|----------|-----------|---------|------------|-----|
| | Total | Federal | Estadual | Municipal | Privada | Existentes | SUS |
| 2009 | 3 | - | - | 1 | 2 | 289 | 250 |
| 2010 | 3 | - | - | 1 | 2 | 324 | 285 |
| 2011 | 3 | - | - | 1 | 2 | 324 | 285 |
| 2012 | 3 | - | - | 1 | 2 | 324 | 285 |

Fontes: Datasus-CNES, Sesab/Suvisa/DIS.

3.4.2 Servidores estaduais da área de saúde, segundo o tipo de ocupação, no município de Jacobina, no estado da Bahia – 2009-2012

| Tipo de Ocupação | 2009 | 2010 | 2011 | 2012 |
|--|-----------|-----------|-----------|------------|
| Total | 64 | 66 | 53 | 124 |
| Agente serviços de saúde | 4 | 4 | 3 | 3 |
| Assistente social | 2 | 2 | 1 | 2 |
| Atendente de enfermagem | - | 1 | 1 | 1 |
| Atendente rural | 1 | 2 | 1 | 2 |
| Auxiliar de enfermagem | 28 | 28 | 26 | 30 |
| Auxiliar serviços de saúde/Atendente rural | 6 | 4 | 1 | 2 |
| Enfermeiro | 2 | 3 | 3 | 3 |
| Farmacêutico | 3 | 3 | 3 | 3 |
| Fisioterapeuta | 1 | 1 | 1 | 1 |
| Médico | 12 | 12 | 9 | 10 |
| Nutricionista | - | - | - | - |
| Odontólogo | 1 | 2 | 2 | 2 |
| Técnico em patologia clínica | - | - | - | - |
| Técnico em radiologia | - | - | - | - |
| Outras ocupações | 4 | 4 | 2 | 65 |

Fonte: Sesab.

3.4.3 Óbitos, por grupo de causas, no município de Jacobina, no estado da Bahia – 2008-2011

| Grupo de Causas | 2008 | 2009 | 2010 | 2011 |
|--|------------|------------|------------|------------|
| Total | 493 | 628 | 470 | 463 |
| Algumas afecções originadas no período perinatal | 25 | 35 | 16 | 12 |
| Algumas doenças infecciosas e parasitárias | 29 | 41 | 27 | 27 |
| Causas externas de morbidade e mortalidade | 39 | 121 | 68 | 56 |
| Doenças da pele e tecido subcutâneo | 2 | - | 1 | 1 |
| Doenças do aparelho circulatório | 115 | 115 | 117 | 124 |
| Doenças do aparelho digestivo | 47 | 34 | 19 | 19 |
| Doenças do aparelho geniturinário | 6 | 8 | 6 | 10 |
| Doenças do aparelho respiratório | 30 | 42 | 25 | 21 |
| Doenças do olho e anexos | 0 | - | - | - |
| Doenças do ouvido e da apófise mastóide | 0 | - | - | - |
| Doenças do sangue e dos órgãos hematopoéticos e alguns transtornos imunitários | 10 | 6 | 3 | 3 |
| Doenças do sistema nervoso | 4 | 2 | 3 | 7 |
| Doenças do sistema osteomuscular e do tecido conjuntivo | 0 | - | 1 | 1 |
| Doenças endócrinas, nutricionais e metabólicas | 36 | 44 | 27 | 42 |
| Gravidez, parto e puerpério | 1 | 3 | - | - |
| Malformações congênitas, deformidades e anomalias cromossômicas | 3 | 2 | 5 | 5 |
| Neoplasias (tumores) | 36 | 34 | 39 | 44 |
| Sintomas, sinais e achados anormais de exames clínicos e de laboratório não classificados em outro item (causas mal definidas) | 104 | 135 | 107 | 80 |
| Transtornos mentais e comportamentais | 6 | 6 | 6 | 11 |

Fontes: Sesab/Suvisa/DIS, MS-SIM.



3.4.4 Óbitos, por faixa etária, no município de Jacobina, no estado da Bahia – 2008-2011

| Ano | Faixa Etária | | | | | | |
|------|--------------|---------|-------|--------|---------|-----------|----------------|
| | Total | < 1 Ano | 1 a 4 | 5 a 14 | 15 a 49 | ≥ 50 anos | Idade Ignorada |
| 2008 | 493 | 39 | 6 | 7 | 112 | 329 | - |
| 2009 | 628 | 47 | 5 | 10 | 169 | 397 | - |
| 2010 | 470 | 22 | - | - | 96 | 352 | - |
| 2011 | 462 | 16 | 4 | 5 | 110 | 327 | - |

Fontes: Sesab/Suvisa/DIS, MS-SIM.

3.4.5 Casos de algumas doenças transmissíveis, de notificação obrigatória, independentes de confirmação, no município de Jacobina, no estado da Bahia – 2008-2011

| Doenças Transmissíveis | 2008 | 2009 | 2010 | 2011 |
|--|--------------|--------------|------------|------------|
| Total | 1.033 | 1.630 | 289 | 321 |
| Chagas aguda | - | - | - | - |
| Coqueluche | - | - | - | - |
| Dengue | 960 | 1.527 | 213 | 262 |
| Difteria | - | - | - | - |
| Doenças exantemáticas ⁽¹⁾ | ... | 11 | 3 | - |
| Esquistossomose ⁽²⁾ | ... | - | - | - |
| Febre tifóide | - | - | - | - |
| Hanseníase ⁽³⁾ | 26 | 21 | 16 | 12 |
| Hepatite viral | 10 | 17 | 10 | 6 |
| Leishmaniose tegumentar ⁽³⁾ | 8 | 1 | 5 | 3 |
| Leishmaniose visceral | - | 7 | 9 | 4 |
| Leptospirose | - | - | - | - |
| Malária | - | 4 | - | - |
| Meningites | 7 | 7 | 8 | 7 |
| Paralisia flácida | 1 | - | - | - |
| Tétano acidental | - | - | - | - |
| Tétano neonatal | - | - | - | - |
| Tuberculose extra-pulmonar | 1 | 1 | 2 | 1 |
| Tuberculose pulmonar | 20 | 34 | 23 | 26 |

Fontes: Sesab/Suvisa/DIS, MS-Sinan.

Nota: Para 2008 dados processados em 20-11-2009, para 2009, em 06-08-2010; para 2010, em 26-01-2012 e para 2011, em 25-10-2012.

(1) Casos suspeitos de sarampo e rubéola sem confirmação.

(2) Casos confirmados.

(3) Casos notificados em área não endêmica.

3.4.6 Casos de algumas doenças sexualmente transmissíveis, de notificação obrigatória, independentes de confirmação, no município de Jacobina, no estado da Bahia – 2008-2011

| Ano | Aids ⁽¹⁾ | Condiloma Acuminado | Herpes Genital | Sífilis | | |
|------|---------------------|---------------------|----------------|-----------|-----------|----------|
| | | | | Congênita | Em Adulto | Gestante |
| 2008 | 1 | 1 | - | - | - | - |
| 2009 | 1 | - | 1 | 1 | - | 1 |
| 2010 | 4 | - | - | - | - | - |
| 2011 | 2 | 1 | - | - | - | - |

Fontes: Sesab/Suvisa/DIS, MS-Sinan.

Nota: Para 2008 dados processados em 20-11-2009, para 2009, em 06-08-2010; para 2010, em 26-01-2012 e para 2011, em 25-10-2012.

(1) Casos confirmados.

3.5 Índice de Desenvolvimento Social

3.5.1 Índice de Desenvolvimento Social, segundo seus componentes, no município de Jacobina, no estado da Bahia – 2002, 2004, 2006

| Ano | INS | Classificação ⁽¹⁾ | INE | Classificação ⁽¹⁾ | ISB | Classificação ⁽¹⁾ | IRMCH | Classificação ⁽¹⁾ | IDS | Classificação ⁽¹⁾ |
|------|----------|------------------------------|----------|------------------------------|----------|------------------------------|----------|------------------------------|----------|------------------------------|
| 2002 | 5.063,29 | 35º | 5.095,69 | 25º | 5.104,35 | 49º | 5.093,66 | 51º | 5.089,22 | 35º |
| 2004 | 5.064,99 | 38º | 5.024,05 | 118º | 5.103,60 | 48º | 5.093,66 | 51º | 5.071,48 | 47º |
| 2006 | 5.030,08 | 113º | 5.012,30 | 159º | 5.094,90 | 55º | 5.093,66 | 51º | 5.057,60 | 59º |

Fonte: SEL.

Notas: INS – Índice do Nível de Saúde.

INE – Índice do Nível de Educação.

ISB – Índice dos Serviços Básicos.

IRMCH – Índice de Renda Média dos Chefes de Família.

IDS – Índice de Desenvolvimento Social.

(1) Posição em relação aos demais municípios do Estado.

3.6 Bolsa Família

3.6.1 Situação do Programa Bolsa Família no município de Jacobina, no estado da Bahia – 2010/2013

| Dados Gerais | Quantidade | Período |
|--|------------|---------|
| População total do município | 79.247 | 2010 |
| Total de famílias cadastradas ⁽¹⁾ | 20.495 | 02/2013 |
| Número de famílias beneficiárias do Programa Bolsa Família | 11.140 | 04/2013 |

Fontes: MDS, IBGE.

(1) O total de famílias cadastradas poderá, conforme a legislação do CadÚnico, incluir famílias que tenham renda familiar per capita maior que meio salário mínimo. Isso explica a possível diferença de valores entre o total de famílias cadastradas.

4 Transporte

4.1 Veículos registrados, por tipo, no município de Jacobina, no estado da Bahia – 2009-2012

| Ano | Automóvel | Caminhão | Camioneta | Micro-ônibus | Moto | Ônibus | Outros |
|------|-----------|----------|-----------|--------------|-------|--------|--------|
| 2009 | 6.584 | 697 | 2041 | 81 | 6.100 | 162 | 670 |
| 2010 | 7.143 | 726 | 2184 | 100 | 7.028 | 161 | 826 |
| 2011 | 7.802 | 762 | 2325 | 106 | 7.996 | 171 | 944 |
| 2012 | 8.717 | 807 | 2521 | 115 | 8.939 | 181 | 1.075 |

Fonte: Detran.



5 Serviços Básicos

5.1 Energia Elétrica

5.1.1 Consumidores de energia elétrica, por classe, no município de Jacobina, no estado da Bahia – 2009-2012

| Ano | Residencial | Industrial | Comercial | Rural | Serviços e Poderes Públicos | Outros ⁽¹⁾ | Total |
|------|-------------|------------|-----------|-------|-----------------------------|-----------------------|--------|
| 2009 | 27.604 | 146 | 2.348 | 641 | 382 | 2 | 31.123 |
| 2010 | 28.891 | 152 | 2.459 | 646 | 396 | 2 | 32.546 |
| 2011 | 30.160 | 143 | 2.498 | 695 | 402 | 2 | 33.900 |
| 2012 | 31.001 | 135 | 2.546 | 767 | 423 | 2 | 34.874 |

Fonte: Coelba.
(1) Consumidores próprios dos sistemas Coelba.

5.1.2 Consumo de energia elétrica, por classe, no município de Jacobina, no estado da Bahia – 2009-2012 (kWh)

| Ano | Residencial | Industrial | Comercial | Rural | Serviços e Poderes Públicos | Outros ⁽¹⁾ | Total |
|------|-------------|------------|------------|-----------|-----------------------------|-----------------------|-------------|
| 2009 | 24.502.890 | 93.738.115 | 10.034.612 | 1.203.682 | 9.532.837 | 94.995 | 139.107.131 |
| 2010 | 26.476.809 | 92.918.008 | 10.513.451 | 1.438.921 | 9.790.785 | 87.447 | 141.225.421 |
| 2011 | 27.953.179 | 95.039.553 | 10.951.971 | 1.596.867 | 9.751.932 | 92.762 | 145.386.264 |
| 2012 | 29.925.123 | 94.385.441 | 11.669.304 | 1.965.833 | 10.718.320 | 83.916 | 148.747.937 |

Fonte: Coelba.
(1) Consumo próprio dos sistemas Coelba.

5.2 Abastecimento d'Água

5.2.1 Ligações, economias e volume de água faturado no município de Jacobina, no estado da Bahia – 2007-2010

| Ano | Ligações | Economias | Volume (m³) |
|------|----------|-----------|-------------|
| 2007 | 16.983 | 18.701 | 2.728.072 |
| 2008 | 17.734 | 19.649 | 2.860.971 |
| 2009 | 18.508 | 20.615 | 2.879.673 |
| 2010 | 19.133 | 21.203 | 2.992.037 |

Fonte: Embasa.

5.3 Correios

5.3.1 Agências de correios e unidades operacionais de atendimento no município de Jacobina, no estado da Bahia – 2008-2011

| Ano | Total | Agência de Correio | Agência de Correio Comunitária | Agência de Correio Franqueada | Caixa de Coleta | Posto de Venda de Selo | Outros |
|------|-------|--------------------|--------------------------------|-------------------------------|-----------------|------------------------|--------|
| 2008 | 9 | 1 | 3 | - | 2 | 2 | 1 |
| 2009 | 8 | 1 | 3 | - | 2 | 1 | 1 |
| 2010 | 6 | 1 | 3 | - | 2 | - | - |
| 2011 | 6 | 1 | 3 | - | 2 | - | - |

Fonte: EBCT.

5.4 Bancos

5.4.1 Distribuição de agências bancárias no município de Jacobina, no estado da Bahia – 2009-2012

| Ano | Natureza Administrativa | |
|------|-------------------------|------------|
| | Federal | Particular |
| 2009 | 3 | 1 |
| 2010 | 3 | 1 |
| 2011 | 3 | 2 |
| 2012 | 3 | 2 |

Fonte: Banco Central.

6 Informações Econômicas

6.1 Agropecuária

6.1.1 Produção, área colhida e rendimento médio dos principais produtos agrícolas no município de Jacobina, no estado da Bahia – 2008-2011

| Produtos | 2008 | | | 2009 | | | 2010 | | | 2011 | | |
|-----------------------------|--------------|-------------------|--------------------------|--------------|-------------------|--------------------------|--------------|-------------------|--------------------------|--------------|-------------------|--------------------------|
| | Produção (t) | Área Colhida (ha) | Rendimento Médio (kg/ha) | Produção (t) | Área Colhida (ha) | Rendimento Médio (kg/ha) | Produção (t) | Área Colhida (ha) | Rendimento Médio (kg/ha) | Produção (t) | Área Colhida (ha) | Rendimento Médio (kg/ha) |
| Alho | 48 | 10 | 4.800 | 50 | 10 | 5.000 | 40 | 8 | 5.000 | 24 | 6 | 4.000 |
| Banana | 5.400 | 500 | 10.800 | 3.080 | 280 | 11.000 | 3.120 | 260 | 12.000 | 2.750 | 250 | 11.000 |
| Batata-doce | 50 | 5 | 10.000 | 50 | 5 | 10.000 | 72 | 8 | 9.000 | 48 | 6 | 8.000 |
| Café (beneficiado) | 22 | 44 | 500 | 20 | 44 | 455 | 24 | 50 | 480 | 24 | 50 | 480 |
| Cana-de-açúcar | 1.280 | 40 | 32.000 | 1.000 | 40 | 25.000 | 1.250 | 50 | 25.000 | 990 | 45 | 22.000 |
| Cebola | 585 | 45 | 13.000 | 495 | 45 | 11.000 | 360 | 30 | 12.000 | 400 | 25 | 16.000 |
| Coco-da-baía ⁽¹⁾ | 72 | 24 | 3.000 | 72 | 24 | 3.000 | 75 | 25 | 3.000 | 88 | 22 | 4.000 |
| Feijão (em grão) | 1.520 | 2.300 | 661 | 1.800 | 2.500 | 720 | 1.086 | 1.960 | 554 | 196 | 1.400 | 140 |
| Fumo (em folha) | 84 | 80 | 1.050 | 80 | 80 | 1.000 | 63 | 70 | 900 | - | - | - |
| Goiaba | 180 | 5 | 36.000 | 160 | 5 | 32.000 | 100 | 5 | 20.000 | 90 | 5 | 18.000 |
| Laranja | 200 | 25 | 8.000 | 250 | 25 | 10.000 | 200 | 20 | 10.000 | 198 | 18 | 11.000 |
| Limão | 36 | 6 | 6.000 | 20 | 5 | 4.000 | - | - | - | - | - | - |
| Mamona (baga) | 798 | 950 | 840 | 720 | 900 | 800 | 704 | 880 | 800 | 59 | 330 | 179 |
| Mandioca | 21.000 | 1.750 | 12.000 | 19.680 | 1.640 | 12.000 | 18.000 | 1.500 | 12.000 | 18.200 | 1.400 | 13.000 |
| Manga | 300 | 25 | 12.000 | 275 | 25 | 11.000 | - | - | - | - | - | - |
| Maracujá | 35 | 5 | 7.000 | - | - | - | - | - | - | - | - | - |
| Melancia | 280 | 20 | 14.000 | 250 | 20 | 12.500 | - | - | - | - | - | - |
| Milho (em grão) | 984 | 2.050 | 480 | 960 | 2.000 | 480 | 955 | 2.060 | 464 | 83 | 1.390 | 60 |
| Sisal ou agave (fibra) | 8.700 | 11.600 | 750 | 8.800 | 12.000 | 733 | 8.550 | 9.500 | 900 | 11.700 | 13.000 | 900 |
| Tangerina | 24 | 4 | 6.000 | 22 | 4 | 5.500 | - | - | - | - | - | - |
| Tomate | 2.970 | 90 | 33.000 | 1.800 | 90 | 20.000 | 1.600 | 80 | 20.000 | 140 | 70 | 2.000 |

Fonte: IBGE-PAM.

(1) Quantidade produzida em mil frutos e rendimento médio em frutos por hectare.



6.1.2 Efetivo dos principais rebanhos no município de Jacobina, no estado da Bahia – 2008-2011

| Tipo de Rebanho | Efetivo (cabeças) | | | |
|----------------------------------|-------------------|--------|--------|--------|
| | 2008 | 2009 | 2010 | 2011 |
| Asininos | 5.152 | 5.116 | 5.160 | 4.950 |
| Bovinos | 88.489 | 78.800 | 85.480 | 78.500 |
| Caprinos | 35.722 | 36.030 | 37.005 | 37.149 |
| Equinos | 4.335 | 4.302 | 4.380 | 3.950 |
| Galinhas | 49.863 | 50.088 | 55.412 | 55.622 |
| Galos, frangas, frangos e pintos | 37.012 | 37.112 | 41.000 | 39.870 |
| Muare | 1.013 | 998 | 1.004 | 870 |
| Ovinos | 24.380 | 24.784 | 24.863 | 24.718 |
| Suínos | 7.666 | 7.755 | 7.890 | 7.495 |

Fonte: IBGE-PPM.

6.1.3 Produção dos principais produtos de origem animal no município de Jacobina, no estado da Bahia 2008-2011

| Produto | 2008 | 2009 | 2010 | 2011 |
|------------------------------|-------|-------|-------|-------|
| Leite (mil litros) | 4.821 | 7.700 | 8.200 | 7.680 |
| Ovos de galinha (mil dúzias) | 258 | 261 | 275 | 276 |

Fonte: IBGE-PPM.

6.1.4 Financiamentos concedidos a produtores e cooperativas, por atividade e finalidade, no município de Jacobina, no estado da Bahia – 2009-2012

| Ano/Atividade | Custeio | | Investimento | | Comercialização | | Total | |
|---------------|----------|------------------|--------------|------------------|-----------------|-----------------|----------|------------------|
| | Contrato | Valor (R\$ 1,00) | Contrato | Valor (R\$ 1,00) | Contrato | Valor (R\$1,00) | Contrato | Valor (R\$ 1,00) |
| 2009 | | | | | | | | |
| Agrícola | 1 | 925,40 | 15 | 47.593,60 | - | 0,00 | 16 | 48.519,00 |
| Pecuária | 23 | 986.063,85 | 201 | 373.311,79 | - | 0,00 | 224 | 1.359.375,64 |
| 2010 | | | | | | | | |
| Agrícola | 2 | 23.460,00 | 146 | 200.225,60 | - | 0,00 | 148 | 223.685,60 |
| Pecuária | 39 | 1.303.836,61 | 632 | 1.901.101,80 | - | 0,00 | 671 | 3.204.938,41 |
| 2011 | | | | | | | | |
| Agrícola | - | 0,00 | 186 | 682.039,97 | - | 0,00 | 186 | 682.039,97 |
| Pecuária | 122 | 1.774.633,83 | 560 | 3.266.257,78 | - | 0,00 | 682 | 5.040.891,61 |
| 2012 | | | | | | | | |
| Agrícola | 1 | 850,00 | 303 | 922.716,61 | - | 0,00 | 304 | 923.566,61 |
| Pecuária | 139 | 2.813.567,05 | 626 | 2.695.393,41 | - | 0,00 | 765 | 5.508.960,46 |

Fonte: Banco Central.

6.2 PIB Municipal

6.2.1 Valor Adicionado, PIB e PIB per capita a preços correntes no município de Jacobina, no estado da Bahia – 2007-2010

| Ano | Valor Adicionado (R\$ milhões) | | | Valor Adicionado APU ⁽²⁾ (R\$ milhões) | Impostos Sobre Produtos (R\$ milhões) | PIB (R\$ milhões) | PIB Per Capita (R\$ 1,00) |
|------|--------------------------------|-----------|-------------------------|---|---------------------------------------|-------------------|---------------------------|
| | Agropecuária | Indústria | Serviços ⁽¹⁾ | | | | |
| 2007 | 22,56 | 80,10 | 271,79 | 85,55 | 32,05 | 406,50 | 5.032,74 |
| 2008 | 24,45 | 106,94 | 293,41 | 96,60 | 37,79 | 462,59 | 5.867,32 |
| 2009 | 29,30 | 124,74 | 339,89 | 110,97 | 40,16 | 534,09 | 6.759,57 |
| 2010 | 29,17 | 163,50 | 374,62 | 126,97 | 46,17 | 613,46 | 7.737,35 |

Fontes: SEI, IBGE.

(1) Inclui APU.

(2) Administração Pública (atividades governamentais).

(3) Dados sujeitos a retificações.

6.3 Finanças Públicas

6.3.1 Arrecadação municipal, estadual e transferências constitucionais no município de Jacobina, no estado da Bahia – 2008-2011

(R\$1,00)

| Ano | Municipal ⁽¹⁾ | | | Estadual | | | | Transferências | |
|------|--------------------------|--------------|--------------|---------------|--------------|-----------|---------------|----------------|---------------|
| | IPTU | ISS | Total | ICMS | IPVA | ITD | Total | Estado | União |
| 2008 | 372.528,83 | 4.508.070,17 | 4.880.599,00 | 7.192.024,34 | 2.402.636,61 | 76.985,94 | 9.671.646,89 | 8.288.213,21 | 17.219.885,21 |
| 2009 | 398.479,56 | 4.010.781,12 | 4.409.260,68 | 8.172.358,95 | 2.755.099,51 | 80.748,03 | 11.008.206,49 | 8.027.283,69 | 16.092.880,47 |
| 2010 | 327.480,74 | 3.594.381,88 | 3.921.862,62 | 9.787.383,31 | 2.973.453,46 | 79.291,85 | 12.840.128,62 | 9.072.716,42 | 17.266.419,53 |
| 2011 | 439.827,49 | 4.454.084,40 | 4.893.911,89 | 11.385.048,41 | 3.482.326,49 | 97.969,91 | 14.965.344,81 | 11.577.587,59 | 21.432.705,46 |

Fontes: STN, Sefaz-BA.

(1) Dados do Finanças do Brasil-Finbra.

6.4 Índice de Desenvolvimento Econômico

6.4.1 Índice de Desenvolvimento Econômico, segundo seus componentes, no município de Jacobina, no estado da Bahia – 2002, 2004, 2006

| Ano | INF | Classificação ⁽¹⁾ | IQM | Classificação ⁽¹⁾ | IPM | Classificação ⁽¹⁾ | IDE | Classificação ⁽¹⁾ |
|------|----------|------------------------------|----------|------------------------------|----------|------------------------------|----------|------------------------------|
| 2002 | 5.021,44 | 21º | 5.010,81 | 22º | 5.001,41 | 39º | 5.011,22 | 27º |
| 2004 | 5.021,27 | 20º | 5.008,03 | 28º | 5.000,04 | 40º | 5.009,77 | 29º |
| 2006 | 5.095,92 | 31º | 5.024,15 | 80º | 5.007,26 | 31º | 5.042,30 | 46º |

Fonte: SEI.

Notas: INF – Índice de Infraestrutura.

IQM – Índice de Qualificação da Mão de Obra.

IPM – Índice do Produto Municipal.

IDE – Índice de Desenvolvimento Econômico.

(1) Posição em relação aos demais municípios do Estado.



7 Justiça Eleitoral

7.1 Eleitorado e abstenção nas eleições no município de Jacobina, no estado da Bahia – 2010

| Especificação | Dados Gerais |
|------------------------|--------------|
| Eleitorado | 49.465 |
| Abstenção - 1º turno % | 19,17 |
| Abstenção - 2º turno % | 22,66 |

Fonte: TSE.

7.2 Resultado das eleições para presidente e governador no município de Jacobina, no estado da Bahia – 2010

| Cargos/Partidos | Votos | | Situação |
|------------------------------|----------|-----------------|------------|
| | Nominais | % Votos Válidos | |
| Presidente - 2º turno | | | |
| PT | 27.548 | 76,92 | Eleito |
| PSDB | 8.266 | 23,08 | Não eleito |
| Governador - 1º turno | | | |
| PT | 25.953 | 74,71 | Eleito |
| DEM | 2.649 | 7,63 | Não eleito |
| Outros | 6.135 | 17,66 | Não eleito |

Fonte: TSE.

7.3 Resultado das eleições para prefeito no município de Jacobina, no estado da Bahia – 2012

| Cargo/Partidos | Votos | | Situação |
|----------------------------|----------|-----------------|------------|
| | Nominais | % Votos Válidos | |
| Prefeito - 1º turno | | | |
| PMDB | 17.429 | 39,49 | Eleito |
| PP | 14.774 | 33,47 | Não eleito |
| PT | 8.182 | 18,54 | Não eleito |

Fonte: TSE.

Miguel Calmon



Foto: Lourival Custódio



MIGUEL CALMON

TERRITÓRIO DE IDENTIDADE

PIEMONTE DA DIAMANTINA

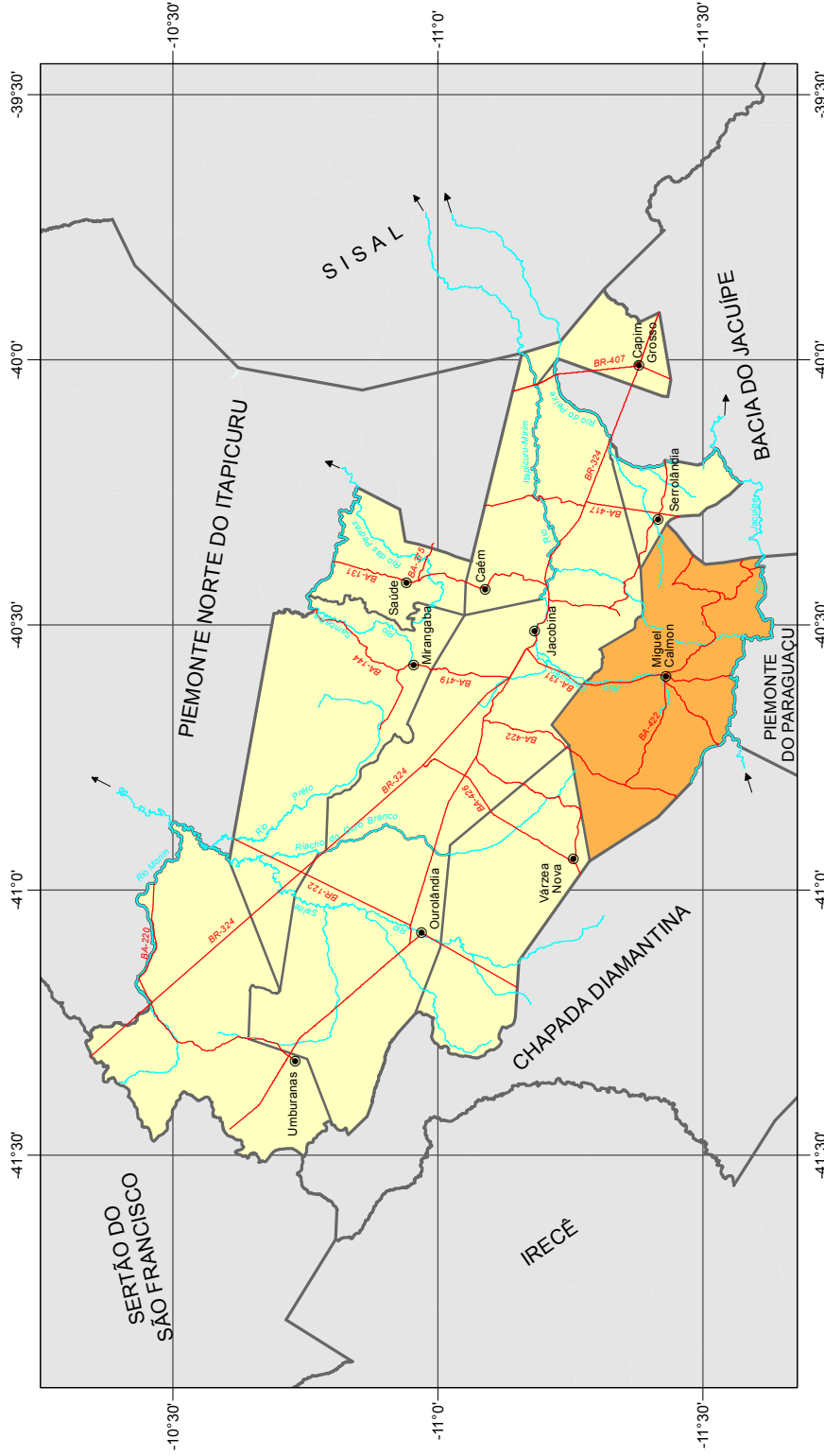

Fonte: Bahia (2012); SEI (2010).

Município em destaque

ESCALA: 1:1.500.000

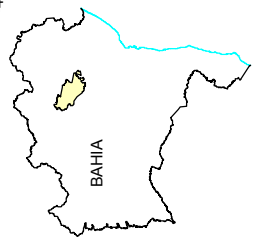

1 Informações Gerais

1.1 Regionalização

Mesorregião Geográfica: Centro Norte Baiano

Microrregião Geográfica: 11. Jacobina

Região Econômica: 10. Piemonte da Diamantina

Região Administrativa: 16. Jacobina

Eixo de Desenvolvimento: Chapada Norte

Território de Identidade: 16. Piemonte da Diamantina

Incluído na Região Semiárida

1.2 Legislação Político/Administrativa

Lei de Criação: Lei Estadual nº 1.726 de 06/08/1924

Lei Vigente: nº 628 de 30/12/1953. Publicada no DOE de 16/02/1954

Outras Leis de Referência: Várzea Nova nº 4.406 de 25/02/1985. Publicada no DOE de 26/02/1985; Várzea do Poço nº 1.774 de 30/07/1962. Publicada no DOE de 31/07/1962; Jacobina nº 628 de 30/12/1953. Publicada no DOE de 14/02/1954; Morro do Chapéu nº 628 de 30/12/1953. Publicada no DOE de 16/02/1954; Piritiba nº 1.014 de 03/08/1958. Publicada no DOE de 09/08/1958; e Serrolândia nº 1.746 de 23/07/1962. Publicada no DOE de 26/07/1962

Município de Origem: Jacobina

Distritos: Miguel Calmon (sede), Itapura e Tapiranga

Limites Intermunicipais: Jacobina, Várzea do Poço, Várzea Nova, Morro do Chapéu, Piritiba e Serrolândia

2 Informações Geográficas

2.1 Indicadores Geográficos

2.1.1 Área, coordenadas geográficas, altitude e distância da capital

| Área (Km ²) | Coordenadas Geográficas | | Altitude (m) | Distância da Capital (Km) |
|-------------------------|-------------------------|-----------------|--------------|---------------------------|
| | Latitude Sul | Longitude Oeste | | |
| 1.568,20 | -11°25'44" | 40°35'42" | 532 | 357 |

Fonte: IBGE, 2010; Derba, 2007.

2.2 Recursos Naturais

2.2.1 Clima

Tipo Climático: **Semiárido**

Temperatura média anual (°C): **23,3**

Período chuvoso: **novembro a março**

Pluviosidade anual (mm): **1169,3**

2.2.2 Solo

Luvissolos, Latossolos, Neossolos e Cambissolos

2.2.3 Vegetação

Floresta Estacional Semidecidual, Contato Cerrado-Floresta Ombrófila, Cerrado Arbóreo Aberto, com Floresta-de-Galeria e Contato Cerrado-Floresta Estacional

2.2.4 Geomorfologia

Baixas dos Rios Jacaré e Salitre, Chapadas de Morro do Chapéu, Serra de Jacobina e Tabuleiros Interioranos

2.2.5 Geologia

Arenitos Ortoquartzíticos, Biotita-Gnaisses, Conglomerados/Brechas, Granito-Gnaisses, Grauvacas, Siltitos e Depósitos Eluvionares e Coluvionares

2.2.6 Ocorrências minerais

Argila, Barita, Cascalho, Pedra de revestimento, Pedra para construção e Rocha ornamental

2.2.7 Hidrografia

Bacia hidrográfica: **Bacias do Rio Paraguaçu e Rio Itapicuru**

Rio(s) principal(is): **Rio Jacuípe, Riacho do Sambaíba, Riacho do Forjos, Riacho da Serra e Riacho Olhos D'Água**

Áreas irrigadas: -

Espelhos d'água: **Barragem do França**

2.3 Área Especial

2.3.1 Unidades de conservação

Parque Estadual das Sete Passagens

2.3.2 Projetos de assentamento de reforma agrária -

2.3.3 Projetos cédula da terra -

2.3.4 Projetos crédito fundiário e combate à pobreza rural

Associação de Desenvolvimento Comunitário do Assentamento Araçazinho/Fazenda Alagoinhas e Associação União da Serra/Fazenda Macaúbas



3 Características Demográficas e Sociais

3.1 Demografia

3.1.1 População, área e densidade demográfica do município de Miguel Calmon, no estado da Bahia 2000/2010

| Ano | População | Área (km ²) | Densidade Demográfica (hab/km ²) |
|------|-----------|-------------------------|--|
| 2000 | 28.267 | 1.465,44 | 19,29 |
| 2010 | 26.475 | 1.568,20 | 16,88 |

Fonte: IBGE-Censo Demográfico.

3.1.2 População, por situação de domicílio, no município de Miguel Calmon, no estado da Bahia – 2010

| Situação de Domicílio | População |
|-----------------------|---------------|
| Total | 26.475 |
| Urbana | 16.066 |
| Rural | 10.409 |

Fonte: IBGE-Censo Demográfico.

3.1.3 População, por sexo, no município de Miguel Calmon, no estado da Bahia – 2010

| Sexo | População |
|--------------|---------------|
| Total | 26.475 |
| Homens | 13.197 |
| Mulheres | 13.278 |

Fonte: IBGE-Censo Demográfico.

3.1.4 Domicílios, por espécie, no município de Miguel Calmon, no estado da Bahia – 2010

| Espécie | Quantidade |
|---------------------|---------------|
| Total geral | 10.749 |
| Particulares | 10.746 |
| Ocupados | 8.128 |
| Não ocupados | 2.618 |
| Fechado | - |
| Uso ocasional | 1.000 |
| Vago | 1.618 |
| Coletivos | 3 |
| Com morador | 2 |
| Sem morador | 1 |

Fonte: IBGE-Censo Demográfico.

3.2 Pessoal Ocupado

3.2.1 Pessoal ocupado no mercado formal de trabalho, por setor de atividade econômica, no município de Miguel Calmon, no estado da Bahia – 2008-2011

| Setor de Atividade | 2008 | 2009 | 2010 | 2011 |
|---|------|------|------|-------|
| Extrativa mineral | 69 | 57 | 46 | 1 |
| Indústria de transformação | 11 | 15 | 15 | 73 |
| Serviços industriais de utilidade pública | - | - | - | - |
| Construção civil | - | 2 | 2 | - |
| Comércio | 276 | 314 | 310 | 362 |
| Serviços | 178 | 94 | 186 | 189 |
| Administração pública | 938 | 989 | 969 | 1.019 |
| Agropecuária, extrativa vegetal, caça e pesca | 37 | 143 | 52 | 54 |

Fonte: Ministério do Trabalho-RAIS.

3.2.2 Grau de instrução do pessoal ocupado no mercado formal de trabalho, no município de Miguel Calmon, no estado da Bahia – 2008-2011

| Grau de Instrução | 2008 | 2009 | 2010 | 2011 |
|--|------|------|------|------|
| Analfabeto | 5 | 5 | 6 | 4 |
| Até o 5º ano incompleto do ensino fundamental | 67 | 61 | 72 | 70 |
| 5º ano completo do ensino fundamental | 83 | 87 | 82 | 85 |
| Do 6º ao 9º ano incompleto do ensino fundamental | 125 | 119 | 108 | 116 |
| Ensino fundamental completo | 78 | 81 | 79 | 98 |
| Ensino médio incompleto | 95 | 104 | 106 | 114 |
| Ensino médio completo | 770 | 839 | 831 | 869 |
| Educação superior incompleta | 44 | 42 | 38 | 41 |
| Educação superior completa | 242 | 276 | 258 | 301 |
| Mestrado completo | - | - | - | - |
| Doutorado completo | - | - | - | - |

Fonte: Ministério do Trabalho-RAIS.

3.3 Educação

3.3.1 Educação infantil

3.3.1.1 Estabelecimentos com educação infantil, por localização e dependência administrativa, no município de Miguel Calmon, no estado da Bahia – 2008-2011

| Ano | Total | Estabelecimentos | | | | | | | |
|------|-------|------------------|----------|-----------|---------|---------|----------|-----------|---------|
| | | Urbana | | | | Rural | | | |
| | | Federal | Estadual | Municipal | Privada | Federal | Estadual | Municipal | Privada |
| 2008 | 31 | - | - | 6 | 3 | - | - | 22 | - |
| 2009 | 34 | - | - | 6 | 3 | - | - | 25 | - |
| 2010 | 42 | - | - | 6 | 3 | - | - | 33 | - |
| 2011 | 37 | - | - | 5 | 3 | - | - | 29 | - |

Fontes: SEC, MEC/Inep.



3.3.1.2 Matrícula inicial na educação infantil, por localização e dependência administrativa, no município de Miguel Calmon, no estado da Bahia – 2008-2011

| Ano | Matrícula Inicial | | | | | | | | |
|------|-------------------|---------|----------|-----------|---------|---------|----------|-----------|---------|
| | Total | Urbana | | | | Rural | | | |
| | | Federal | Estadual | Municipal | Privada | Federal | Estadual | Municipal | Privada |
| 2008 | 1.116 | - | - | 529 | 214 | - | - | 373 | - |
| 2009 | 1.168 | - | - | 497 | 219 | - | - | 452 | - |
| 2010 | 1.214 | - | - | 493 | 216 | - | - | 505 | - |
| 2011 | 1.182 | - | - | 468 | 236 | - | - | 478 | - |

Fontes: SEC, MEC/Inep.

Nota: O mesmo aluno pode ter mais de uma matrícula.

3.3.1.3 Funções docentes na educação infantil, por localização e dependência administrativa, no município de Miguel Calmon, no estado da Bahia – 2008-2011

| Ano | Funções Docentes | | | | | | | | |
|------|------------------|---------|----------|-----------|---------|---------|----------|-----------|---------|
| | Total | Urbana | | | | Rural | | | |
| | | Federal | Estadual | Municipal | Privada | Federal | Estadual | Municipal | Privada |
| 2008 | 48 | - | - | 24 | 12 | - | - | 12 | - |
| 2009 | 56 | - | - | 24 | 14 | - | - | 18 | - |
| 2010 | 57 | - | - | 25 | 11 | - | - | 21 | - |
| 2011 | 59 | - | - | 24 | 15 | - | - | 20 | - |

Fontes: SEC, MEC/Inep.

Nota: Em função docente está contabilizada a atuação do professor em cada etapa de ensino, que pode ocorrer em mais de uma unidade escolar, em mais de uma dependência administrativa e em mais de uma localização ou município.

3.3.2 Ensino fundamental

3.3.2.1 Estabelecimentos com ensino fundamental, por localização e dependência administrativa, no município de Miguel Calmon, no estado da Bahia – 2008-2011

| Ano | Estabelecimentos | | | | | | | | |
|------|------------------|---------|----------|-----------|---------|---------|----------|-----------|---------|
| | Total | Urbana | | | | Rural | | | |
| | | Federal | Estadual | Municipal | Privada | Federal | Estadual | Municipal | Privada |
| 2008 | 47 | - | 1 | 9 | 4 | - | - | 33 | - |
| 2009 | 48 | - | 1 | 9 | 4 | - | - | 34 | - |
| 2010 | 51 | - | 1 | 9 | 4 | - | - | 37 | - |
| 2011 | 51 | - | 1 | 8 | 4 | - | - | 38 | - |

Fontes: SEC, MEC/Inep.

3.3.2.2 Matrícula inicial no ensino fundamental, por localização e dependência administrativa, no município de Miguel Calmon, no estado da Bahia – 2008-2011

| Ano | Matrícula Inicial | | | | | | | | |
|------|-------------------|---------|----------|-----------|---------|---------|----------|-----------|---------|
| | Total | Urbana | | | | Rural | | | |
| | | Federal | Estadual | Municipal | Privada | Federal | Estadual | Municipal | Privada |
| 2008 | 5.433 | - | 644 | 1.948 | 308 | - | - | 2.533 | - |
| 2009 | 5.272 | - | 725 | 1.859 | 347 | - | - | 2.341 | - |
| 2010 | 5.076 | - | 698 | 1.833 | 417 | - | - | 2.128 | - |
| 2011 | 4.720 | - | 511 | 1.762 | 435 | - | - | 2.012 | - |

Fontes: SEC, MEC/Inep.

Nota: O mesmo aluno pode ter mais de uma matrícula.

3.3.2.3 Funções docentes no ensino fundamental, por localização e dependência administrativa, no município de Miguel Calmon, no estado da Bahia – 2008-2011

| Ano | Funções Docentes | | | | | | | | |
|------|------------------|---------|----------|-----------|---------|---------|----------|-----------|---------|
| | Total | Urbana | | | | Rural | | | |
| | | Federal | Estadual | Municipal | Privada | Federal | Estadual | Municipal | Privada |
| 2008 | 256 | - | 32 | 80 | 30 | - | - | 114 | - |
| 2009 | 226 | - | 26 | 73 | 29 | - | - | 98 | - |
| 2010 | 259 | - | 31 | 79 | 43 | - | - | 106 | - |
| 2011 | 244 | - | 28 | 75 | 40 | - | - | 101 | - |

Fontes: SEC, MEC/Inep.

Nota: Em função docente está contabilizada a atuação do professor em cada etapa de ensino, que pode ocorrer em mais de uma unidade escolar, em mais de uma dependência administrativa e em mais de uma localização ou município.

3.3.3 Ensino médio

3.3.3.1 Estabelecimentos com ensino médio, por localização e dependência administrativa, no município de Miguel Calmon, no estado da Bahia – 2008-2011

| Ano | Estabelecimentos | | | | | | | | |
|------|------------------|---------|----------|-----------|---------|---------|----------|-----------|---------|
| | Total | Urbana | | | | Rural | | | |
| | | Federal | Estadual | Municipal | Privada | Federal | Estadual | Municipal | Privada |
| 2008 | 2 | - | 2 | - | - | - | - | - | - |
| 2009 | 2 | - | 2 | - | - | - | - | - | - |
| 2010 | 2 | - | 2 | - | - | - | - | - | - |
| 2011 | 2 | - | 2 | - | - | - | - | - | - |

Fontes: SEC, MEC/Inep.

3.3.3.2 Matrícula inicial no ensino médio, por localização e dependência administrativa, no município de Miguel Calmon, no estado da Bahia – 2008-2011

| Ano | Matrícula Inicial | | | | | | | | |
|------|-------------------|---------|----------|-----------|---------|---------|----------|-----------|---------|
| | Total | Urbana | | | | Rural | | | |
| | | Federal | Estadual | Municipal | Privada | Federal | Estadual | Municipal | Privada |
| 2008 | 1.175 | - | 1.175 | - | - | - | - | - | - |
| 2009 | 1.054 | - | 1.054 | - | - | - | - | - | - |
| 2010 | 990 | - | 990 | - | - | - | - | - | - |
| 2011 | 947 | - | 947 | - | - | - | - | - | - |

Fontes: SEC, MEC/Inep.

Nota: O mesmo aluno pode ter mais de uma matrícula.

3.3.3.3 Funções docentes no ensino médio, por localização e dependência administrativa, no município de Miguel Calmon, no estado da Bahia – 2008-2011

| Ano | Funções Docentes | | | | | | | | |
|------|------------------|---------|----------|-----------|---------|---------|----------|-----------|---------|
| | Total | Urbana | | | | Rural | | | |
| | | Federal | Estadual | Municipal | Privada | Federal | Estadual | Municipal | Privada |
| 2008 | 56 | - | 56 | - | - | - | - | - | - |
| 2009 | 52 | - | 52 | - | - | - | - | - | - |
| 2010 | 49 | - | 49 | - | - | - | - | - | - |
| 2011 | 57 | - | 57 | - | - | - | - | - | - |

Fontes: SEC, MEC/Inep.

Nota: Em função docente está contabilizada a atuação do professor em cada etapa de ensino, que pode ocorrer em mais de uma unidade escolar, em mais de uma dependência administrativa e em mais de uma localização ou município.



3.3.4 Educação de jovens e adultos

3.3.4.1 Estabelecimentos com educação de jovens e adultos, por localização e dependência administrativa, no município de Miguel Calmon, no estado da Bahia – 2008-2011

| Ano | Estabelecimentos | | | | | | | | |
|------|------------------|---------|----------|-----------|---------|---------|----------|-----------|---------|
| | Total | Urbana | | | | Rural | | | |
| | | Federal | Estadual | Municipal | Privada | Federal | Estadual | Municipal | Privada |
| 2008 | 14 | - | 1 | 6 | - | - | - | 7 | - |
| 2009 | 12 | - | 1 | 4 | - | - | - | 7 | - |
| 2010 | 16 | - | 1 | 4 | - | - | - | 11 | - |
| 2011 | 33 | - | 1 | 6 | - | - | - | 26 | - |

Fontes: SEC, MEC/Inep.

3.3.4.2 Matrícula inicial na educação de jovens e adultos, por localização e dependência administrativa, no município de Miguel Calmon, no estado da Bahia – 2008-2011

| Ano | Matrícula Inicial | | | | | | | | |
|------|-------------------|---------|----------|-----------|---------|---------|----------|-----------|---------|
| | Total | Urbana | | | | Rural | | | |
| | | Federal | Estadual | Municipal | Privada | Federal | Estadual | Municipal | Privada |
| 2008 | 1.189 | - | 429 | 418 | - | - | - | 342 | - |
| 2009 | 1.022 | - | 433 | 332 | - | - | - | 257 | - |
| 2010 | 1.117 | - | 469 | 302 | - | - | - | 346 | - |
| 2011 | 1.558 | - | 569 | 422 | - | - | - | 567 | - |

Fontes: SEC, MEC/Inep.

Nota: O mesmo aluno pode ter mais de uma matrícula.

3.3.4.3 Funções docentes na educação de jovens e adultos, por localização e dependência administrativa, no município de Miguel Calmon, no estado da Bahia – 2008-2011

| Ano | Funções Docentes | | | | | | | | |
|------|------------------|---------|----------|-----------|---------|---------|----------|-----------|---------|
| | Total | Urbana | | | | Rural | | | |
| | | Federal | Estadual | Municipal | Privada | Federal | Estadual | Municipal | Privada |
| 2008 | 74 | - | 20 | 28 | - | - | - | 26 | - |
| 2009 | 60 | - | 17 | 23 | - | - | - | 20 | - |
| 2010 | 65 | - | 19 | 22 | - | - | - | 24 | - |
| 2011 | 101 | - | 24 | 35 | - | - | - | 42 | - |

Fontes: SEC, MEC/Inep.

Nota: Em função docente está contabilizada a atuação do professor em cada etapa de ensino, que pode ocorrer em mais de uma unidade escolar, em mais de uma dependência administrativa e em mais de uma localização ou município.

3.3.5 Educação Superior

3.3.5.1 Instituições de educação superior, segundo a dependência administrativa, no município de Miguel Calmon, no estado da Bahia – 2008-2011

| Ano | Total | Instituições | | | |
|------|-------|--------------|----------|-----------|---------|
| | | Federal | Estadual | Municipal | Privada |
| 2008 | - | - | - | - | - |
| 2009 | - | - | - | - | - |
| 2010 | 1 | - | - | - | 1 |
| 2011 | 1 | - | - | - | 1 |

Fonte: MEC/Inep.

3.3.5.2 Matrícula na educação superior, segundo a dependência administrativa, no município de Miguel Calmon, no estado da Bahia – 2008-2011

| Ano | Total | Matrícula | | | |
|------|-------|-----------|----------|-----------|---------|
| | | Federal | Estadual | Municipal | Privada |
| 2008 | - | - | - | - | - |
| 2009 | - | - | - | - | - |
| 2010 | 134 | - | - | - | 134 |
| 2011 | 133 | - | - | - | 133 |

Fonte: MEC/Inep.

Nota: A partir de 2008 inclui os cursos de graduação à distância.

3.3.5.3 Concluintes da educação superior, segundo a dependência administrativa, no município de Miguel Calmon, no estado da Bahia – 2008-2011

| Ano | Total | Concluintes | | | |
|------|-------|-------------|----------|-----------|---------|
| | | Federal | Estadual | Municipal | Privada |
| 2008 | - | - | - | - | - |
| 2009 | - | - | - | - | - |
| 2010 | 34 | - | - | - | 34 |
| 2011 | 28 | - | - | - | 28 |

Fonte: MEC/Inep.

Nota: A partir de 2008 inclui os cursos de graduação à distância.

3.3.5.4 Matrícula e concluintes por áreas e cursos, no município de Miguel Calmon, no estado da Bahia – 2008-2011

| Áreas e Cursos | Matrícula | | | | Concluintes | | | |
|---|-----------|------|------|------|-------------|------|------|------|
| | 2008 | 2009 | 2010 | 2011 | 2008 | 2009 | 2010 | 2011 |
| Ciência da educação - pedagogia | - | - | 20 | - | - | - | 9 | - |
| Ciências sociais, negócios e direito - contabilidade e tributação, ciências contábeis | - | - | 30 | - | - | - | 10 | - |
| Ciências sociais, negócios e direito - ciências contábeis | - | - | - | 19 | - | - | - | - |
| Ciências sociais, negócios e direito - administração | - | - | - | - | - | - | - | - |
| Ciências sociais, negócios e direito - administração hospitalar | - | - | - | - | - | - | - | - |
| Ciências, matemática e computação - análise e desenvolvimento de sistema (tecnólogo) | - | - | - | 14 | - | - | - | - |
| Ciências sociais, negócios e direito - empreendedorismo | - | - | - | - | - | - | - | - |
| Ciências sociais, negócios e direito - gestão de pessoal/recursos humanos | - | - | - | - | - | - | - | - |
| Ciências sociais, negócios e direito - marketing e propaganda | - | - | - | - | - | - | - | - |
| Educação - formação de professor de língua/literatura vernácula (português) | - | - | 13 | 11 | - | - | - | - |
| Educação - pedagogia | - | - | - | 20 | - | - | - | 12 |
| Serviço social e orientação - serviço social | - | - | 60 | - | - | - | 15 | - |
| Educação - formação de professor de história | - | - | 11 | 11 | - | - | - | 10 |
| Serviços - gestão ambiental | - | - | - | - | - | - | - | - |
| Saúde e bem estar social - serviço social | - | - | - | 58 | - | - | - | 6 |

Fonte: MEC/Inep.

Nota: Inclui os cursos de graduação à distância.



3.4 Saúde

3.4.1 Hospitais conveniados com o SUS, segundo a esfera administrativa e leitos, no município de Miguel Calmon, no estado da Bahia – 2009-2012

| Ano | Hospitais Segundo Esfera Administrativa | | | | | Leitos | |
|------|---|---------|----------|-----------|---------|------------|-----|
| | Total | Federal | Estadual | Municipal | Privada | Existentes | SUS |
| 2009 | 1 | - | - | - | 1 | 84 | 82 |
| 2010 | 1 | - | - | - | 1 | 84 | 82 |
| 2011 | 1 | - | - | - | 1 | 60 | 58 |
| 2012 | 1 | - | - | - | 1 | 79 | 79 |

Fontes: Datasus-CNES, Sesab/Suvisa/DIS.

3.4.2 Servidores estaduais da área de saúde, segundo o tipo de ocupação, no município de Miguel Calmon, no estado da Bahia – 2009-2012

| Tipo de Ocupação | 2009 | 2010 | 2011 | 2012 |
|--|-----------|-----------|----------|-----------|
| Total | 10 | 10 | 7 | 38 |
| Agente serviços de saúde | 1 | 1 | 1 | 1 |
| Assistente social | - | - | - | - |
| Atendente de enfermagem | - | - | - | - |
| Atendente rural | - | - | - | - |
| Auxiliar de enfermagem | 6 | 7 | 5 | - |
| Auxiliar serviços de saúde/Atendente rural | - | 1 | - | - |
| Enfermeiro | - | - | - | - |
| Farmacêutico | - | - | - | - |
| Fisioterapeuta | - | - | - | - |
| Médico | 2 | 1 | 1 | 1 |
| Nutricionista | - | - | - | - |
| Odontólogo | 1 | - | - | - |
| Técnico em patologia clínica | - | - | - | - |
| Técnico em radiologia | - | - | - | - |
| Outras ocupações | - | - | - | 36 |

Fonte: Sesab.

3.4.3 Óbitos, por grupo de causas, no município de Miguel Calmon, no estado da Bahia – 2008-2011

| Grupo de Causas | 2008 | 2009 | 2010 | 2011 |
|--|------------|------------|------------|------------|
| Total | 136 | 169 | 166 | 173 |
| Algumas afecções originadas no período perinatal | 5 | 4 | 6 | 3 |
| Algumas doenças infecciosas e parasitárias | 8 | 10 | 20 | 14 |
| Causas externas de morbidade e mortalidade | 9 | 9 | 14 | 20 |
| Doenças da pele e tecido subcutâneo | - | - | - | 1 |
| Doenças do aparelho circulatório | 31 | 58 | 33 | 33 |
| Doenças do aparelho digestivo | 7 | 6 | 9 | 3 |
| Doenças do aparelho geniturinário | - | 2 | 1 | 2 |
| Doenças do aparelho respiratório | 7 | 8 | 8 | 8 |
| Doenças do olho e anexos | - | - | - | - |
| Doenças do ouvido e da apófise mastóide | - | - | - | - |
| Doenças do sangue e dos órgãos hematopoéticos e alguns transtornos imunitários | 1 | 1 | 1 | 1 |
| Doenças do sistema nervoso | - | 1 | 1 | 3 |
| Doenças do sistema osteomuscular e do tecido conjuntivo | - | - | - | - |
| Doenças endócrinas, nutricionais e metabólicas | 11 | 6 | 17 | 6 |
| Gravidez, parto e puerpério | 1 | - | - | - |
| Malformações congênitas, deformidades e anomalias cromossômicas | - | 1 | 1 | 1 |
| Neoplasias (tumores) | 11 | 11 | 19 | 12 |
| Sintomas, sinais e achados anormais de exames clínicos e de laboratório não classificados em outro item (causas mal definidas) | 41 | 49 | 35 | 63 |
| Transtornos mentais e comportamentais | 4 | 3 | 1 | 3 |

Fontes: Sesab/Suvisa/DIS, MS-SIM.

3.4.4 Óbitos, por faixa etária, no município de Miguel Calmon, no estado da Bahia – 2008-2011

| Ano | Faixa Etária | | | | | | |
|------|--------------|---------|-------|--------|---------|-----------|----------------|
| | Total | < 1 Ano | 1 a 4 | 5 a 14 | 15 a 49 | ≥ 50 anos | Idade Ignorada |
| 2008 | 136 | 8 | - | 1 | 28 | 99 | - |
| 2009 | 169 | 5 | - | 1 | 29 | 134 | - |
| 2010 | 166 | 10 | 2 | 6 | 34 | 114 | - |
| 2011 | 173 | 3 | 1 | 3 | 25 | 141 | - |

Fontes: Sesab/Suvisa/DIS, MS-SIM.



3.4.5 Casos de algumas doenças transmissíveis, de notificação obrigatória, independentes de confirmação, no município de Miguel Calmon, no estado da Bahia – 2008-2011

| Doenças Transmissíveis | 2008 | 2009 | 2010 | 2011 |
|--|------------|------------|------------|------------|
| Total | 471 | 593 | 155 | 232 |
| Chagas aguda | - | - | - | - |
| Coqueluche | - | - | - | 1 |
| Dengue | 418 | 554 | 124 | 202 |
| Difteria | - | - | - | - |
| Doenças exantemáticas ⁽¹⁾ | ... | 4 | 2 | 2 |
| Esquistossomose ⁽²⁾ | ... | - | - | - |
| Febre tifóide | - | - | - | - |
| Hanseníase ⁽³⁾ | 1 | - | 1 | 3 |
| Hepatite viral | 20 | 8 | 9 | 10 |
| Leishmaniose tegumentar ⁽³⁾ | 20 | 15 | 11 | 6 |
| Leishmaniose visceral | 4 | 1 | 1 | 2 |
| Leptospirose | - | - | 2 | - |
| Malária | - | - | - | - |
| Meningites | 2 | 1 | 4 | 1 |
| Paralisia flácida | - | 1 | - | - |
| Tétano acidental | - | - | - | - |
| Tétano neonatal | - | - | - | - |
| Tuberculose extra-pulmonar | 1 | 1 | - | 4 |
| Tuberculose pulmonar | 5 | 8 | 1 | 1 |

Fontes: Sesab/Suvisa/DIS, MS-Sinan.

Nota: Para 2008 dados processados em 20-11-2009, para 2009, em 06-08-2010; para 2010, em 26-01-2012 e para 2011, em 25-10-2012.

(1) Casos suspeitos de sarampo e rubéola sem confirmação.

(2) Casos confirmados.

(3) Casos notificados em área não endêmica.

3.4.6 Casos de algumas doenças sexualmente transmissíveis, de notificação obrigatória, independentes de confirmação, no município de Miguel Calmon, no estado da Bahia – 2008-2011

| Ano | Aids ⁽¹⁾ | Condiloma Acuminado | Herpes Genital | Sífilis | | |
|------|---------------------|---------------------|----------------|-----------|-----------|----------|
| | | | | Congênita | Em Adulto | Gestante |
| 2008 | - | - | - | - | - | - |
| 2009 | - | - | - | 1 | - | 1 |
| 2010 | - | 1 | - | - | - | 2 |
| 2011 | - | - | - | - | - | 1 |

Fontes: Sesab/Suvisa/DIS, MS-Sinan.

Nota: Para 2008 dados processados em 20-11-2009, para 2009, em 06-08-2010; para 2010, em 26-01-2012 e para 2011, em 25-10-2012.

(1) Casos confirmados.

3.5 Índice de Desenvolvimento Social

3.5.1 Índice de Desenvolvimento Social, segundo seus componentes, no município de Miguel Calmon, no estado da Bahia – 2002, 2004, 2006

| Ano | INS | Classificação ⁽¹⁾ | INE | Classificação ⁽¹⁾ | ISB | Classificação ⁽¹⁾ | IRMCH | Classificação ⁽¹⁾ | IDS | Classificação ⁽¹⁾ |
|------|----------|------------------------------|----------|------------------------------|----------|------------------------------|----------|------------------------------|----------|------------------------------|
| 2002 | 4.963,57 | 324º | 4.952,85 | 341º | 5.006,28 | 171º | 4.945,02 | 303º | 4.966,87 | 297º |
| 2004 | 4.977,77 | 277º | 4.971,99 | 277º | 4.999,59 | 185º | 4.945,02 | 303º | 4.973,55 | 272º |
| 2006 | 4.973,25 | 289º | 4.942,85 | 353º | 4.990,04 | 194º | 4.945,02 | 303º | 4.962,75 | 321º |

Fonte: SEL

Notas: INS – Índice do Nível de Saúde.

INE – Índice do Nível de Educação.

ISB – Índice dos Serviços Básicos.

IRMCH – Índice de Renda Média dos Chefes de Família.

IDS – Índice de Desenvolvimento Social.

(1) Posição em relação aos demais municípios do Estado.

3.6 Bolsa Família

3.6.1 Situação do Programa Bolsa Família no município de Miguel Calmon, no estado da Bahia – 2010/2013

| Dados Gerais | Quantidade | Período |
|--|------------|---------|
| População total do município | 26.475 | 2010 |
| Total de famílias cadastradas ⁽¹⁾ | 8.122 | 02/2013 |
| Número de famílias beneficiárias do Programa Bolsa Família | 4.506 | 04/2013 |

Fontes: MDS, IBGE.

(1) O total de famílias cadastradas poderá, conforme a legislação do CadÚnico, incluir famílias que tenham renda familiar per capita maior que meio salário mínimo. Isso explica a possível diferença de valores entre o total de famílias cadastradas.

4 Transporte

4.1 Veículos registrados, por tipo, no município de Miguel Calmon, no estado da Bahia 2009-2012

| Ano | Automóvel | Caminhão | Camioneta | Micro-ônibus | Moto | Ônibus | Outros |
|------|-----------|----------|-----------|--------------|-------|--------|--------|
| 2009 | 1.105 | 94 | 465 | 10 | 835 | 27 | 61 |
| 2010 | 1.226 | 93 | 494 | 10 | 1.038 | 29 | 80 |
| 2011 | 1.334 | 91 | 521 | 11 | 1.236 | 34 | 94 |
| 2012 | 1.457 | 90 | 578 | 17 | 1.439 | 40 | 111 |

Fonte: Detran.



5 Serviços Básicos

5.1 Energia Elétrica

5.1.1 Consumidores de energia elétrica, por classe, no município de Miguel Calmon, no estado da Bahia 2009-2012

| Ano | Residencial | Industrial | Comercial | Rural | Serviços e Poderes Públicos | Outros ⁽¹⁾ | Total |
|------|-------------|------------|-----------|-------|-----------------------------|-----------------------|--------|
| 2009 | 8.823 | 31 | 577 | 507 | 213 | 1 | 10.152 |
| 2010 | 9.289 | 30 | 597 | 506 | 217 | 1 | 10.640 |
| 2011 | 9.601 | 28 | 625 | 519 | 218 | 1 | 10.992 |
| 2012 | 9.688 | 28 | 640 | 534 | 230 | 1 | 11.121 |

Fonte: Coelba.
(1) Consumidores próprios dos sistemas Coelba.

5.1.2 Consumo de energia elétrica, por classe, no município de Miguel Calmon, no estado da Bahia – 2009-2012 (kWh)

| Ano | Residencial | Industrial | Comercial | Rural | Serviços e Poderes Públicos | Outros ⁽¹⁾ | Total |
|------|-------------|------------|-----------|-----------|-----------------------------|-----------------------|------------|
| 2009 | 6.075.803 | 1.219.373 | 1.193.226 | 867.418 | 2.263.278 | 7.727 | 11.626.825 |
| 2010 | 6.862.984 | 1.279.870 | 1.286.300 | 1.016.955 | 2.294.956 | 6.837 | 12.747.902 |
| 2011 | 7.298.084 | 1.630.679 | 1.327.428 | 1.069.773 | 2.355.622 | 7.006 | 13.688.592 |
| 2012 | 7.585.833 | 817.084 | 1.470.140 | 1.122.693 | 2.426.884 | 15.929 | 13.438.563 |

Fonte: Coelba.
(1) Consumo próprio dos sistemas Coelba.

5.2 Abastecimento d'Água

5.2.1 Ligações, economias e volume de água faturado no município de Miguel Calmon, no estado da Bahia 2007-2010

| Ano | Ligações | Economias | Volume (m³) |
|------|----------|-----------|-------------|
| 2007 | 5.186 | 5.258 | 749.551 |
| 2008 | 5.467 | 5.550 | 783.996 |
| 2009 | 5.753 | 5.835 | 807.037 |
| 2010 | 6.407 | 6.486 | 845.245 |

Fonte: Embasa.

5.3 Correios

5.3.1 Agências de correios e unidades operacionais de atendimento no município de Miguel Calmon, no estado da Bahia – 2008-2011

| Ano | Total | Agência de Correio | Agência de Correio Comunitária | Agência de Correio Franqueada | Caixa de Coleta | Posto de Venda de Selo | Outros |
|------|-------|--------------------|--------------------------------|-------------------------------|-----------------|------------------------|--------|
| 2008 | 4 | 1 | 2 | - | 1 | - | - |
| 2009 | 4 | 1 | 2 | - | 1 | - | - |
| 2010 | 4 | 1 | 2 | - | 1 | - | - |
| 2011 | 4 | 1 | 2 | - | 1 | - | - |

Fonte: EBCT.

5.4 Bancos

5.4.1 Distribuição de agências bancárias no município de Miguel Calmon, no estado da Bahia – 2009-2012

| Ano | Natureza Administrativa | |
|------|-------------------------|------------|
| | Federal | Particular |
| 2009 | 1 | - |
| 2010 | 1 | - |
| 2011 | 1 | 1 |
| 2012 | 2 | 1 |

Fonte: Banco Central.

6 Informações Econômicas

6.1 Agropecuária

6.1.1 Produção, área colhida e rendimento médio dos principais produtos agrícolas no município de Miguel Calmon, no estado da Bahia – 2008-2011

| Produtos | 2008 | | | 2009 | | | 2010 | | | 2011 | | |
|-----------------------------|--------------|-------------------|--------------------------|--------------|-------------------|--------------------------|--------------|-------------------|--------------------------|--------------|-------------------|--------------------------|
| | Produção (t) | Área Colhida (ha) | Rendimento Médio (kg/ha) | Produção (t) | Área Colhida (ha) | Rendimento Médio (kg/ha) | Produção (t) | Área Colhida (ha) | Rendimento Médio (kg/ha) | Produção (t) | Área Colhida (ha) | Rendimento Médio (kg/ha) |
| Banana | 5.920 | 500 | 11.840 | 3.300 | 300 | 11.000 | 3.000 | 300 | 10.000 | 3.080 | 280 | 11.000 |
| Batata-doce | 110 | 10 | 11.000 | 150 | 15 | 10.000 | 160 | 16 | 10.000 | 135 | 15 | 9.000 |
| Café (beneficiado) | 65 | 130 | 500 | - | - | - | - | - | - | - | - | - |
| Café (côco) | - | - | - | 78 | 130 | 600 | 90 | 150 | 600 | 90 | 150 | 600 |
| Cana-de-açúcar | 610 | 20 | 30.500 | 610 | 20 | 30.500 | 560 | 20 | 28.000 | - | - | - |
| Coco-da-baía ⁽¹⁾ | 20 | 5 | 4.000 | 15 | 5 | 3.000 | 24 | 6 | 4.000 | 25 | 5 | 5.000 |
| Feijão (em grão) | 760 | 1.180 | 644 | 720 | 980 | 735 | 1.184 | 2.100 | 564 | 250 | 500 | 500 |
| Fumo (em folha) | 8 | 10 | 800 | 9 | 10 | 900 | 6 | 8 | 750 | - | - | - |
| Laranja | 80 | 8 | 10.000 | 80 | 8 | 10.000 | 60 | 6 | 10.000 | 55 | 5 | 11.000 |
| Limão | 24 | 4 | 6.000 | 20 | 4 | 5.000 | - | - | - | - | - | - |
| Mamona (baga) | 752 | 940 | 800 | 640 | 800 | 800 | 624 | 780 | 800 | 383 | 850 | 451 |
| Mandioca | 8.250 | 750 | 11.000 | 7.440 | 620 | 12.000 | 7.200 | 600 | 12.000 | 6.000 | 500 | 12.000 |
| Manga | 320 | 32 | 10.000 | 350 | 35 | 10.000 | - | - | - | - | - | - |
| Maracujá | 14 | 2 | 7.000 | 12 | 2 | 6.000 | - | - | - | - | - | - |
| Melancia | 390 | 30 | 13.000 | 360 | 30 | 12.000 | - | - | - | - | - | - |
| Milho (em grão) | 1.201 | 1.430 | 840 | 702 | 900 | 780 | 749 | 1.560 | 480 | 1.259 | 1.500 | 839 |
| Sisal ou agave (fibra) | 156 | 200 | 780 | 150 | 200 | 750 | 162 | 180 | 900 | 126 | 180 | 700 |
| Tomate | 594 | 18 | 33.000 | 700 | 20 | 35.000 | 450 | 15 | 30.000 | 300 | 12 | 25.000 |

Fonte: IBGE-PAM.

(1) Quantidade produzida em mil frutos e rendimento médio em frutos por hectare.



6.1.2 Efetivo dos principais rebanhos no município de Miguel Calmon, no estado da Bahia – 2008-2011

| Tipo de Rebanho | Efetivo (cabeças) | | | |
|----------------------------------|-------------------|--------|--------|--------|
| | 2008 | 2009 | 2010 | 2011 |
| Asininos | 4.204 | 4.268 | 4.340 | 4.150 |
| Bovinos | 44.910 | 37.880 | 39.210 | 46.196 |
| Caprinos | 24.103 | 24.218 | 26.243 | 26.919 |
| Equinos | 2.508 | 2.516 | 2.621 | 2.250 |
| Galinhas | 40.780 | 41.129 | 44.540 | 44.725 |
| Galos, frangas, frangos e pintos | 40.162 | 40.626 | 43.880 | 44.050 |
| Muare | 469 | 471 | 480 | 452 |
| Ovinos | 11.772 | 11.914 | 11.500 | 11.483 |
| Suínos | 6.290 | 6.370 | 6.393 | 6.337 |

Fonte: IBGE-PPM.

6.1.3 Produção dos principais produtos de origem animal no município de Miguel Calmon, no estado da Bahia – 2008-2011

| Produto | 2008 | 2009 | 2010 | 2011 |
|------------------------------|-------|-------|-------|-------|
| Leite (mil litros) | 2.460 | 4.000 | 4.350 | 4.120 |
| Ovos de galinha (mil dúzias) | 273 | 245 | 265 | 268 |

Fonte: IBGE-PPM.

6.1.4 Financiamentos concedidos a produtores e cooperativas, por atividade e finalidade, no município de Miguel Calmon, no estado da Bahia – 2009-2012

| Ano/Atividade | Custeio | | Investimento | | Comercialização | | Total | |
|---------------|----------|------------------|--------------|------------------|-----------------|-----------------|----------|------------------|
| | Contrato | Valor (R\$ 1,00) | Contrato | Valor (R\$ 1,00) | Contrato | Valor (R\$1,00) | Contrato | Valor (R\$ 1,00) |
| 2009 | | | | | | | | |
| Agrícola | 5 | 41.551,71 | 64 | 153.015,16 | - | 0,00 | 69 | 194.566,87 |
| Pecuária | 20 | 481.097,65 | 503 | 1.387.268,57 | - | 0,00 | 523 | 1.868.366,22 |
| 2010 | | | | | | | | |
| Agrícola | 4 | 62.498,30 | 26 | 75.886,00 | - | 0,00 | 30 | 138.384,30 |
| Pecuária | 18 | 854.914,80 | 253 | 903.295,87 | - | 0,00 | 271 | 1.758.210,67 |
| 2011 | | | | | | | | |
| Agrícola | - | 0,00 | 19 | 83.859,69 | - | 0,00 | 19 | 83.859,69 |
| Pecuária | 66 | 1.005.882,69 | 480 | 1.989.149,38 | - | 0,00 | 546 | 2.995.032,07 |
| 2012 | | | | | | | | |
| Agrícola | - | 0,00 | 316 | 1.022.845,67 | - | 0,00 | 316 | 1.022.845,67 |
| Pecuária | 94 | 2.633.678,47 | 618 | 3.522.565,77 | - | 0,00 | 712 | 6.156.244,24 |

Fonte: Banco Central.

6.2 PIB Municipal

6.2.1 Valor Adicionado, PIB e PIB per capita a preços correntes no município de Miguel Calmon, no estado da Bahia – 2007-2010

| Ano | Valor Adicionado (R\$ milhões) | | | Valor Adicionado APU ⁽²⁾ (R\$ milhões) | Impostos Sobre Produtos (R\$ milhões) | PIB (R\$ milhões) | PIB Per Capita (R\$ 1,00) |
|------|--------------------------------|-----------|-------------------------|---|---------------------------------------|-------------------|---------------------------|
| | Agropecuária | Indústria | Serviços ⁽¹⁾ | | | | |
| 2007 | 10,80 | 8,98 | 58,59 | 30,64 | 4,14 | 82,52 | 3.038,38 |
| 2008 | 11,82 | 10,26 | 67,27 | 34,01 | 4,40 | 93,75 | 3.366,21 |
| 2009 | 13,82 | 11,45 | 77,89 | 41,01 | 4,54 | 107,70 | 3.884,72 |
| 2010 | 14,34 | 15,31 | 84,35 | 44,63 | 5,08 | 119,08 | 4.499,36 |

Fontes: SEI, IBGE.

(1) Inclui APU.

(2) Administração Pública (atividades governamentais).

(3) Dados sujeitos a retificações.

6.3 Finanças Públicas

6.3.1 Arrecadação municipal, estadual e transferências constitucionais no município de Miguel Calmon, no estado da Bahia – 2008-2011

(R\$1,00)

| Ano | Municipal ⁽¹⁾ | | | Estadual | | | | Transferências | |
|------|--------------------------|------------|------------|--------------|------------|-----------|--------------|----------------|---------------|
| | IPTU | ISS | Total | ICMS | IPVA | ITD | Total | Estado | União |
| 2008 | 57.980,06 | 487.170,35 | 545.150,41 | 1.638.203,37 | 248.493,25 | 29.168,78 | 1.915.865,40 | 2.232.557,21 | 9.271.258,04 |
| 2009 | ... | ... | ... | 1.501.246,18 | 289.731,33 | 16.406,10 | 1.807.383,61 | 2.193.515,55 | 8.658.099,39 |
| 2010 | 84.455,47 | 449.284,98 | 533.740,45 | 1.537.109,24 | 318.805,36 | 7.870,57 | 1.863.785,17 | 2.612.818,12 | 9.296.309,06 |
| 2011 | 97.711,62 | 423.906,58 | 521.618,2 | 1.853.792,81 | 345.641,47 | 11.776,09 | 21.964,30 | 2.842.494,28 | 11.540.386,09 |

Fontes: STN, Sefaz-BA.

(1) Dados do Finanças do Brasil-Finbra.

6.4 Índice de Desenvolvimento Econômico

6.4.1 Índice de Desenvolvimento Econômico, segundo seus componentes, no município de Miguel Calmon, no estado da Bahia – 2002, 2004, 2006

| Ano | INF | Classificação ⁽¹⁾ | IQM | Classificação ⁽¹⁾ | IPM | Classificação ⁽¹⁾ | IDE | Classificação ⁽¹⁾ |
|------|----------|------------------------------|----------|------------------------------|----------|------------------------------|----------|------------------------------|
| 2002 | 4.992,52 | 120º | 4.993,69 | 107º | 4.986,78 | 153º | 4.991,00 | 129º |
| 2004 | 4.992,63 | 121º | 4.993,91 | 95º | 4.987,51 | 136º | 4.991,35 | 118º |
| 2006 | 4.986,71 | 209º | 4.986,52 | 205º | 4.988,51 | 130º | 4.987,24 | 207º |

Fonte: SEI.

Notas: INF – Índice de Infraestrutura.

IQM – Índice de Qualificação da Mão de Obra.

IPM – Índice do Produto Municipal.

IDE – Índice de Desenvolvimento Econômico.

(1) Posição em relação aos demais municípios do Estado.



7 Justiça Eleitoral

7.1 Eleitorado e abstenção nas eleições no município de Miguel Calmon, no estado da Bahia – 2010

| Especificação | Dados Gerais |
|------------------------|--------------|
| Eleitorado | 21.755 |
| Abstenção - 1º turno % | 28,61 |
| Abstenção - 2º turno % | 31,98 |

Fonte: TSE.

7.2 Resultado das eleições para presidente e governador no município de Miguel Calmon, no estado da Bahia – 2010

| Cargos/Partidos | Votos | | Situação |
|------------------------------|----------|-----------------|------------|
| | Nominais | % Votos Válidos | |
| Presidente - 2º turno | | | |
| PT | 10.845 | 78,71 | Eleito |
| PSDB | 2.934 | 21,29 | Não eleito |
| Governador - 1º turno | | | |
| PT | 10.280 | 75,87 | Eleito |
| DEM | 1.393 | 10,28 | Não eleito |
| Outros | 1.877 | 13,85 | Não eleito |

Fonte: TSE.

7.3 Resultado das eleições para prefeito no município de Miguel Calmon, no estado da Bahia – 2012

| Cargo/Partidos | Votos | | Situação |
|----------------------------|----------|-----------------|------------|
| | Nominais | % Votos Válidos | |
| Prefeito - 1º turno | | | |
| DEM | 7.530 | 46,88 | Eleito |
| PT | 6.518 | 40,58 | Não eleito |
| PSC | 450 | 2,80 | Não eleito |

Fonte: TSE.

Mirangaba



Foto: Lourival Custódio



MIRANGABA

TERRITÓRIO DE IDENTIDADE

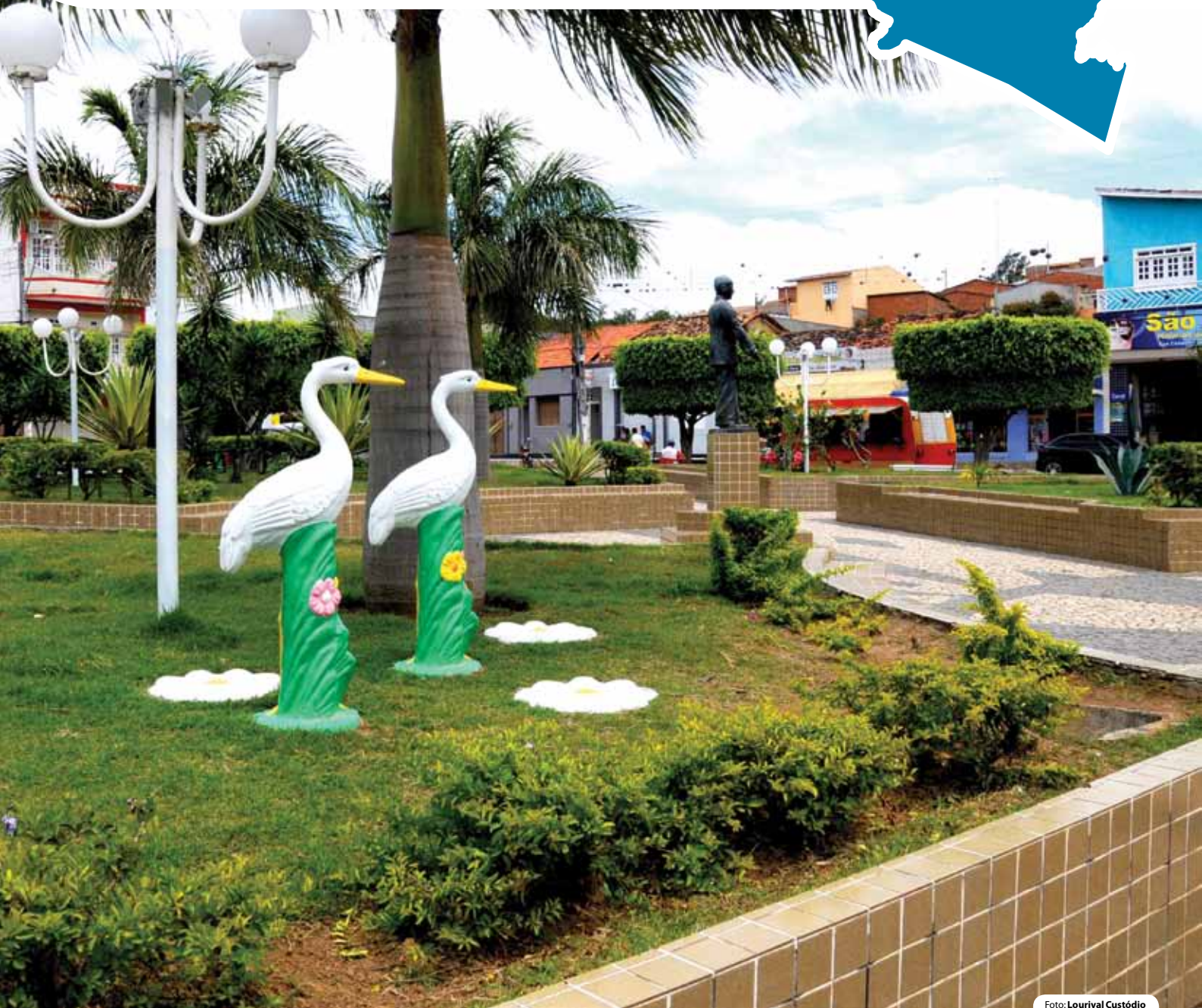
PIEMONTE DA DIAMANTINA

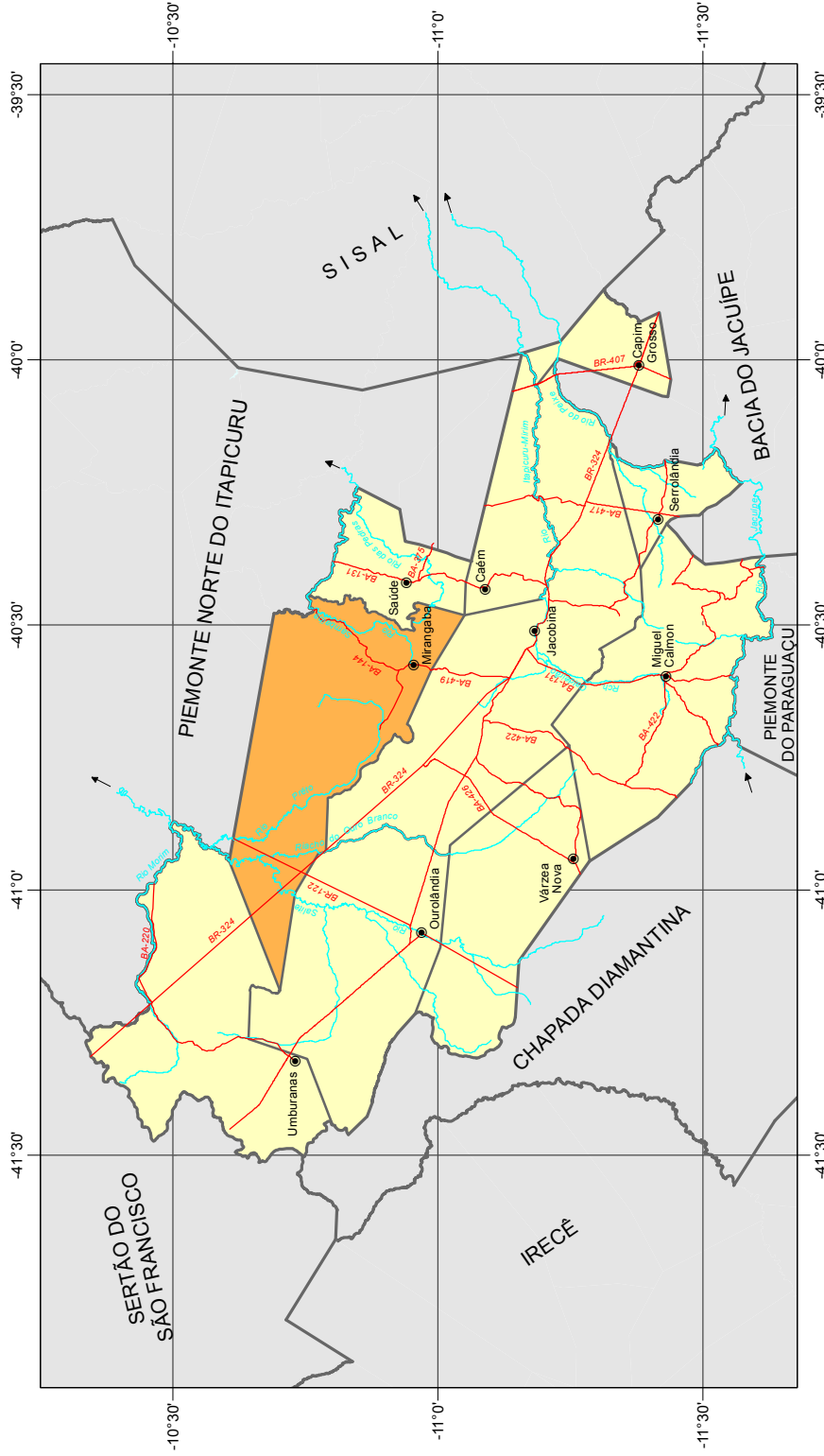

Fonte: Bahia (2012); SEI (2010).

Município em destaque

ESCALA: 1:1.500.000

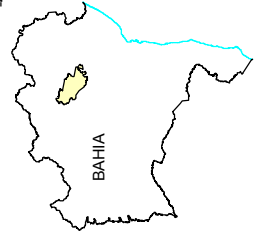

1 Informações Gerais

1.1 Regionalização

Mesorregião Geográfica: Centro Norte Baiano

Microrregião Geográfica: 10. Jacobina

Região Econômica: 10. Piemonte da Diamantina

Região Administrativa: 16. Jacobina

Eixo de Desenvolvimento: Chapada Norte

Território de Identidade: 16. Piemonte da Diamantina

Incluído na Região Semiárida

1.2 Legislação Político/Administrativa

Lei de Criação: nº 1.559 de 24/11/1961. Publicada no DOE de 25/11/1961

Lei Vigente: nº 1.559 de 24/11/1961. Publicada no DOE de 25/11/1961

Outras Leis de Referência: Ouro-lândia nº 5.017 de 13/06/1989. Publicada no DOE de 14/06/1989; e Umburanas nº 4.844 de 24/02/1989. Publicada no DOE de 25 e 26/02/1989

Município de Origem: Saúde

Distritos: Mirangaba (sede), Nuguacú, Canabraba e Taquarandi

Limites Intermunicipais: Antônio Gonçalves, Campo Formoso, Jacobina, Ouro-lândia, Pindobaçu, Umburanas e Saúde

2 Informações Geográficas

2.1 Indicadores Geográficos

2.1.1 Área, coordenadas geográficas, altitude e distância da capital

| Área (Km ²) | Coordenadas Geográficas | | Altitude (m) | Distância da Capital (Km) |
|-------------------------|-------------------------|-----------------|--------------|---------------------------|
| | Latitude Sul | Longitude Oeste | | |
| 1.697,70 | -10°57'16" | 40°34'33" | 829 | 369 |

Fonte: IBGE, 2010; Derba, 2007.

2.2 Recursos Naturais

2.2.1 Clima

Tipo Climático: **Úmido a subúmido**

Temperatura média anual (°C): **20,4**

Período chuvoso: **novembro a junho**

Pluviosidade anual (mm): **975,4**

2.2.2 Solo

Luvissolos, Cambissolos, Alissolos, Latossolos e Neossolos

2.2.3 Vegetação

Caatinga Arbórea Aberta, sem palmeiras, Contato Cerrado-Floresta Estacional, Caatinga Arbórea Aberta, com palmeiras, Caatinga Arbórea Densa, sem palmeiras, Contato Cerrado-Caatinga, Contato Cerrado-Floresta Ombrófila e Contato Caatinga-Floresta Estacional

2.2.4 Geomorfologia

Baixas dos Rios Jacaré e Salitre, Blocos Planálticos Setentrionais, Chapadas de Morro do Chapéu e Serra de Jacobina

2.2.5 Geologia

Arenitos Ortoquartzíticos, Argilitos, Calcários, Depósitos Eluvionares e Coluvionares, Depósitos Fluviais e Siltitos

2.2.6 Ocorrências minerais

Calcário, Cascalho, Esmeralda, Pedra de revestimento, Pedra para construção e Rocha ornamental

2.2.7 Hidrografia

Bacia hidrográfica: **Bacias do Rio Itapicuru e Rio São Francisco**

Rio(s) principal(is): **Rio Vereda da Tábua ou Rio Salitre, Rio Itapicuru-Açu, Rio Preto, Riacho dos Barris e Rio Sambaíba**

Áreas irrigadas: -

Espelhos d'água: -

2.3 Área Especial

2.3.1 Unidades de conservação -

2.3.2 Projetos de assentamento de reforma agrária -

2.3.3 Projetos cédula da terra -

2.3.4 Projetos crédito fundiário e combate à pobreza rural -

3 Características Demográficas e Sociais

3.1 Demografia

3.1.1 População, área e densidade demográfica do município de Mirangaba, no estado da Bahia – 2000/2010

| Ano | População | Área (km ²) | Densidade Demográfica (hab/km ²) |
|------|-----------|-------------------------|--|
| 2000 | 14.261 | 1.952,30 | 7,30 |
| 2010 | 16.279 | 1.697,70 | 9,59 |

Fonte: IBGE-Censo Demográfico.

3.1.2 População, por situação de domicílio, no município de Mirangaba, no estado da Bahia – 2010

| Situação de Domicílio | População |
|-----------------------|---------------|
| Total | 16.279 |
| Urbana | 7.879 |
| Rural | 8.400 |

Fonte: IBGE-Censo Demográfico.

3.1.3 População, por sexo, no município de Mirangaba, no estado da Bahia – 2010

| Sexo | População |
|--------------|---------------|
| Total | 16.279 |
| Homens | 8.176 |
| Mulheres | 8.103 |

Fonte: IBGE-Censo Demográfico.

3.1.4 Domicílios, por espécie, no município de Mirangaba, no estado da Bahia – 2010

| Espécie | Quantidade |
|---------------------|--------------|
| Total geral | 6.018 |
| Particulares | 6.017 |
| Ocupados | 4.658 |
| Não ocupados | 1.359 |
| Fechado | - |
| Uso ocasional | 406 |
| Vago | 953 |
| Coletivos | 1 |
| Com morador | - |
| Sem morador | 1 |

Fonte: IBGE-Censo Demográfico.

3.2 Pessoal Ocupado

3.2.1 Pessoal ocupado no mercado formal de trabalho, por setor de atividade econômica, no município de Mirangaba, no estado da Bahia – 2008-2011

| Setor de Atividade | 2008 | 2009 | 2010 | 2011 |
|---|------|------|------|------|
| Extrativa mineral | 21 | 3 | 2 | 7 |
| Indústria de transformação | - | - | 4 | 3 |
| Serviços industriais de utilidade pública | - | - | - | - |
| Construção civil | - | - | - | - |
| Comércio | 21 | 21 | 23 | 35 |
| Serviços | 10 | 15 | 13 | 37 |
| Administração pública | 602 | 730 | 666 | 793 |
| Agropecuária, extrativa vegetal, caça e pesca | 2 | 1 | 3 | 4 |

Fonte: Ministério do Trabalho-RAIS.

3.2.2 Grau de instrução do pessoal ocupado no mercado formal de trabalho, no município de Mirangaba, no estado da Bahia – 2008-2011

| Grau de Instrução | 2008 | 2009 | 2010 | 2011 |
|--|------|------|------|------|
| Analfabeto | 9 | 11 | 6 | 2 |
| Até o 5º ano incompleto do ensino fundamental | 88 | 172 | 82 | 156 |
| 5º ano completo do ensino fundamental | 30 | 34 | 28 | 37 |
| Do 6º ao 9º ano incompleto do ensino fundamental | 14 | 25 | 12 | 30 |
| Ensino fundamental completo | 25 | 81 | 47 | 76 |
| Ensino médio incompleto | 10 | 17 | 14 | 24 |
| Ensino médio completo | 97 | 275 | 217 | 374 |
| Educação superior incompleta | 3 | 8 | 6 | 6 |
| Educação superior completa | 378 | 145 | 297 | 172 |
| Mestrado completo | 2 | 2 | 2 | 2 |
| Doutorado completo | - | - | - | - |

Fonte: Ministério do Trabalho-RAIS.

3.3 Educação

3.3.1 Educação infantil

3.3.1.1 Estabelecimentos com educação infantil, por localização e dependência administrativa, no município de Mirangaba, no estado da Bahia – 2008-2011

| Ano | Total | Estabelecimentos | | | | | | | |
|------|-------|------------------|----------|-----------|---------|---------|----------|-----------|---------|
| | | Urbana | | | | Rural | | | |
| | | Federal | Estadual | Municipal | Privada | Federal | Estadual | Municipal | Privada |
| 2008 | 26 | - | - | 1 | - | - | - | 25 | - |
| 2009 | 27 | - | - | 1 | - | - | - | 26 | - |
| 2010 | 26 | - | - | 1 | - | - | - | 25 | - |
| 2011 | 23 | - | - | 2 | - | - | - | 21 | - |

Fontes: SEC, MEC/Inep.

3.3.1.2 Matrícula inicial na educação infantil, por localização e dependência administrativa, no município de Mirangaba, no estado da Bahia – 2008-2011

| Ano | Matrícula Inicial | | | | | | | | |
|------|-------------------|---------|----------|-----------|---------|---------|----------|-----------|---------|
| | Total | Urbana | | | | Rural | | | |
| | | Federal | Estadual | Municipal | Privada | Federal | Estadual | Municipal | Privada |
| 2008 | 844 | - | - | 149 | - | - | - | 695 | - |
| 2009 | 812 | - | - | 143 | - | - | - | 669 | - |
| 2010 | 741 | - | - | 140 | - | - | - | 601 | - |
| 2011 | 680 | - | - | 163 | - | - | - | 517 | - |

Fontes: SEC, MEC/Inep.

Nota: O mesmo aluno pode ter mais de uma matrícula.

3.3.1.3 Funções docentes na educação infantil, por localização e dependência administrativa, no município de Mirangaba, no estado da Bahia – 2008-2011

| Ano | Funções Docentes | | | | | | | | |
|------|------------------|---------|----------|-----------|---------|---------|----------|-----------|---------|
| | Total | Urbana | | | | Rural | | | |
| | | Federal | Estadual | Municipal | Privada | Federal | Estadual | Municipal | Privada |
| 2008 | 32 | - | - | - | - | - | - | 32 | - |
| 2009 | 44 | - | - | 10 | - | - | - | 34 | - |
| 2010 | 39 | - | - | 14 | - | - | - | 25 | - |
| 2011 | 40 | - | - | 13 | - | - | - | 27 | - |

Fontes: SEC, MEC/Inep.

Nota: Em função docente está contabilizada a atuação do professor em cada etapa de ensino, que pode ocorrer em mais de uma unidade escolar, em mais de uma dependência administrativa e em mais de uma localização ou município.

3.3.2 Ensino fundamental

3.3.2.1 Estabelecimentos com ensino fundamental, por localização e dependência administrativa, no município de Mirangaba, no estado da Bahia – 2008-2011

| Ano | Estabelecimentos | | | | | | | | |
|------|------------------|---------|----------|-----------|---------|---------|----------|-----------|---------|
| | Total | Urbana | | | | Rural | | | |
| | | Federal | Estadual | Municipal | Privada | Federal | Estadual | Municipal | Privada |
| 2008 | 29 | - | - | 3 | - | - | - | 26 | - |
| 2009 | 28 | - | - | 3 | - | - | - | 25 | - |
| 2010 | 30 | - | - | 3 | - | - | - | 27 | - |
| 2011 | 26 | - | - | 3 | - | - | - | 23 | - |

Fontes: SEC, MEC/Inep.

3.3.2.2 Matrícula inicial no ensino fundamental, por localização e dependência administrativa, no município de Mirangaba, no estado da Bahia – 2008-2011

| Ano | Matrícula Inicial | | | | | | | | |
|------|-------------------|---------|----------|-----------|---------|---------|----------|-----------|---------|
| | Total | Urbana | | | | Rural | | | |
| | | Federal | Estadual | Municipal | Privada | Federal | Estadual | Municipal | Privada |
| 2008 | 4.279 | - | - | 1.088 | - | - | - | 3.191 | - |
| 2009 | 4.470 | - | - | 1.215 | - | - | - | 3.255 | - |
| 2010 | 4.150 | - | - | 1.227 | - | - | - | 2.923 | - |
| 2011 | 3.762 | - | - | 1.209 | - | - | - | 2.553 | - |

Fontes: SEC, MEC/Inep.

Nota: O mesmo aluno pode ter mais de uma matrícula.

3.3.2.3 Funções docentes no ensino fundamental, por localização e dependência administrativa, no município de Mirangaba, no estado da Bahia – 2008-2011

| Ano | Funções Docentes | | | | | | | | |
|------|------------------|---------|----------|-----------|---------|---------|----------|-----------|---------|
| | Total | Urbana | | | | Rural | | | |
| | | Federal | Estadual | Municipal | Privada | Federal | Estadual | Municipal | Privada |
| 2008 | 150 | - | - | 38 | - | - | - | 112 | - |
| 2009 | 131 | - | - | 35 | - | - | - | 96 | - |
| 2010 | 154 | - | - | 45 | - | - | - | 109 | - |
| 2011 | 144 | - | - | 46 | - | - | - | 98 | - |

Fontes: SEC, MEC/Inep.

Nota: Em função docente está contabilizada a atuação do professor em cada etapa de ensino, que pode ocorrer em mais de uma unidade escolar, em mais de uma dependência administrativa e em mais de uma localização ou município.

3.3.3 Ensino médio
3.3.3.1 Estabelecimentos com ensino médio, por localização e dependência administrativa, no município de Mirangaba, no estado da Bahia – 2008-2011

| Ano | Estabelecimentos | | | | | | | | |
|------|------------------|---------|----------|-----------|---------|---------|----------|-----------|---------|
| | Total | Urbana | | | | Rural | | | |
| | | Federal | Estadual | Municipal | Privada | Federal | Estadual | Municipal | Privada |
| 2008 | 1 | - | 1 | - | - | - | - | - | - |
| 2009 | 1 | - | 1 | - | - | - | - | - | - |
| 2010 | 1 | - | 1 | - | - | - | - | - | - |
| 2011 | 1 | - | 1 | - | - | - | - | - | - |

Fontes: SEC, MEC/Inep.

3.3.3.2 Matrícula inicial no ensino médio, por localização e dependência administrativa, no município de Mirangaba, no estado da Bahia – 2008-2011

| Ano | Matrícula Inicial | | | | | | | | |
|------|-------------------|---------|----------|-----------|---------|---------|----------|-----------|---------|
| | Total | Urbana | | | | Rural | | | |
| | | Federal | Estadual | Municipal | Privada | Federal | Estadual | Municipal | Privada |
| 2008 | 738 | - | 738 | - | - | - | - | - | - |
| 2009 | 700 | - | 700 | - | - | - | - | - | - |
| 2010 | 692 | - | 692 | - | - | - | - | - | - |
| 2011 | 684 | - | 684 | - | - | - | - | - | - |

Fontes: SEC, MEC/Inep.

Nota: O mesmo aluno pode ter mais de uma matrícula.

3.3.3.3 Funções docentes no ensino médio, por localização e dependência administrativa, no município de Mirangaba, no estado da Bahia – 2008-2011

| Ano | Funções Docentes | | | | | | | | |
|------|------------------|---------|----------|-----------|---------|---------|----------|-----------|---------|
| | Total | Urbana | | | | Rural | | | |
| | | Federal | Estadual | Municipal | Privada | Federal | Estadual | Municipal | Privada |
| 2008 | 24 | - | 24 | - | - | - | - | - | - |
| 2009 | 25 | - | 25 | - | - | - | - | - | - |
| 2010 | 27 | - | 27 | - | - | - | - | - | - |
| 2011 | 28 | - | 28 | - | - | - | - | - | - |

Fontes: SEC, MEC/Inep.

Nota: Em função docente está contabilizada a atuação do professor em cada etapa de ensino, que pode ocorrer em mais de uma unidade escolar, em mais de uma dependência administrativa e em mais de uma localização ou município.

3.3.4 Educação de jovens e adultos

3.3.4.1 Estabelecimentos com educação de jovens e adultos, por localização e dependência administrativa, no município de Mirangaba, no estado da Bahia – 2008-2011

| Ano | Estabelecimentos | | | | | | | | |
|------|------------------|---------|----------|-----------|---------|---------|----------|-----------|---------|
| | Total | Urbana | | | | Rural | | | |
| | | Federal | Estadual | Municipal | Privada | Federal | Estadual | Municipal | Privada |
| 2008 | 21 | - | - | 1 | - | - | - | 20 | - |
| 2009 | 17 | - | - | 1 | - | - | - | 16 | - |
| 2010 | 18 | - | - | 1 | - | - | - | 17 | - |
| 2011 | 17 | - | - | 1 | - | - | - | 16 | - |

Fontes: SEC, MEC/Inep.

3.3.4.2 Matrícula inicial na educação de jovens e adultos, por localização e dependência administrativa, no município de Mirangaba, no estado da Bahia – 2008-2011

| Ano | Matrícula Inicial | | | | | | | | |
|------|-------------------|---------|----------|-----------|---------|---------|----------|-----------|---------|
| | Total | Urbana | | | | Rural | | | |
| | | Federal | Estadual | Municipal | Privada | Federal | Estadual | Municipal | Privada |
| 2008 | 946 | - | - | 59 | - | - | - | 887 | - |
| 2009 | 700 | - | - | 58 | - | - | - | 642 | - |
| 2010 | 688 | - | - | 31 | - | - | - | 657 | - |
| 2011 | 558 | - | - | 28 | - | - | - | 530 | - |

Fontes: SEC, MEC/Inep.

Nota: O mesmo aluno pode ter mais de uma matrícula.

3.3.4.3 Funções docentes na educação de jovens e adultos, por localização e dependência administrativa, no município de Mirangaba, no estado da Bahia – 2008-2011

| Ano | Funções Docentes | | | | | | | | |
|------|------------------|---------|----------|-----------|---------|---------|----------|-----------|---------|
| | Total | Urbana | | | | Rural | | | |
| | | Federal | Estadual | Municipal | Privada | Federal | Estadual | Municipal | Privada |
| 2008 | 32 | - | - | 2 | - | - | - | 30 | - |
| 2009 | 23 | - | - | 2 | - | - | - | 21 | - |
| 2010 | 20 | - | - | 1 | - | - | - | 19 | - |
| 2011 | 21 | - | - | 1 | - | - | - | 20 | - |

Fontes: SEC, MEC/Inep.

Nota: Em função docente está contabilizada a atuação do professor em cada etapa de ensino, que pode ocorrer em mais de uma unidade escolar, em mais de uma dependência administrativa e em mais de uma localização ou município.

3.3.5 Educação Superior

3.3.5.1 Instituições de educação superior, segundo a dependência administrativa, no município de Mirangaba, no estado da Bahia – 2008-2011

| Ano | Total | Instituições | | | |
|------|-------|--------------|----------|-----------|---------|
| | | Federal | Estadual | Municipal | Privada |
| 2008 | - | - | - | - | - |
| 2009 | - | - | - | - | - |
| 2010 | - | - | - | - | - |
| 2011 | 1 | - | - | - | 1 |

Fonte: MEC/Inep.

3.3.5.2 Matrícula na educação superior, segundo a dependência administrativa, no município de Mirangaba, no estado da Bahia – 2008-2011

| Ano | Total | Matrícula | | | |
|------|-------|-----------|----------|-----------|---------|
| | | Federal | Estadual | Municipal | Privada |
| 2008 | - | - | - | - | - |
| 2009 | - | - | - | - | - |
| 2010 | - | - | - | - | - |
| 2011 | - | - | - | - | - |

Fonte: MEC/Inep.

Nota: A partir de 2008 inclui os cursos de graduação à distância.

3.3.5.3 Concluintes da educação superior, segundo a dependência administrativa, no município de Mirangaba, no estado da Bahia – 2008-2011

| Ano | Total | Concluintes | | | |
|------|-------|-------------|----------|-----------|---------|
| | | Federal | Estadual | Municipal | Privada |
| 2008 | - | - | - | - | - |
| 2009 | - | - | - | - | - |
| 2010 | - | - | - | - | - |
| 2011 | - | - | - | - | - |

Fonte: MEC/Inep.

Nota: A partir de 2008 inclui os cursos de graduação à distância.

3.3.5.4 Matrícula e concluintes por áreas e cursos, no município de Mirangaba, no estado da Bahia – 2008-2011

| Áreas e Cursos | Matrícula | | | | Concluintes | | | |
|---|-----------|------|------|------|-------------|------|------|------|
| | 2008 | 2009 | 2010 | 2011 | 2008 | 2009 | 2010 | 2011 |
| Ciências sociais, negócios e direito - administração | - | - | - | - | - | - | - | - |
| Ciências, matemática e computação - ciência da computação | - | - | - | - | - | - | - | - |
| Ciências sociais, negócios e direito - ciências contábeis | - | - | - | - | - | - | - | - |
| Ciências sociais, negócios e direito - empreendedorismo | - | - | - | - | - | - | - | - |
| Educação - formação de professor de língua/literatura vernácula (português) | - | - | - | - | - | - | - | - |
| Educação - formação de professor de matemática | - | - | - | - | - | - | - | - |
| Ciências sociais, negócios e direito - marketing e propaganda | - | - | - | - | - | - | - | - |
| Ciências sociais, negócios e direito - negócios imobiliários | - | - | - | - | - | - | - | - |
| Educação - pedagogia | - | - | - | - | - | - | - | - |
| Saúde e bem estar social - serviço social | - | - | - | - | - | - | - | - |

Fonte: MEC/Inep.

Nota: Inclui os cursos de graduação à distância.

3.4 Saúde
3.4.1 Hospitais conveniados com o SUS, segundo a esfera administrativa e leitos, no município de Mirangaba, no estado da Bahia – 2009-2012

| Ano | Hospitais Segundo Esfera Administrativa | | | | | Leitos | |
|------|---|---------|----------|-----------|---------|------------|-----|
| | Total | Federal | Estadual | Municipal | Privada | Existentes | SUS |
| 2009 | - | - | - | - | - | - | - |
| 2010 | - | - | - | - | - | - | - |
| 2011 | - | - | - | - | - | - | - |
| 2012 | - | - | - | - | - | - | - |

Fontes: Datasus-CNES, Sesab/Suvisa/DIS.

3.4.2 Servidores estaduais da área de saúde, segundo o tipo de ocupação, no município de Mirangaba, no estado da Bahia – 2009-2012

| Tipo de Ocupação | 2009 | 2010 | 2011 | 2012 |
|--|----------|----------|----------|-----------|
| Total | 7 | 9 | 8 | 11 |
| Agente serviços de saúde | - | - | - | - |
| Assistente social | - | - | - | - |
| Atendente de enfermagem | - | - | - | - |
| Atendente rural | - | - | - | - |
| Auxiliar de enfermagem | 2 | 6 | 6 | 6 |
| Auxiliar serviços de saúde/Atendente rural | 2 | - | - | - |
| Enfermeiro | - | - | - | - |
| Farmacêutico | - | - | - | - |
| Fisioterapeuta | - | - | - | - |
| Médico | 1 | 1 | 1 | 1 |
| Nutricionista | - | - | - | - |
| Odontólogo | 1 | 1 | 1 | 1 |
| Técnico em patologia clínica | - | - | - | - |
| Técnico em radiologia | - | - | - | - |
| Outras ocupações | 1 | 1 | - | 3 |

Fonte: Sesab.

3.4.3 Óbitos, por grupo de causas, no município de Mirangaba, no estado da Bahia – 2008-2011

| Grupo de Causas | 2008 | 2009 | 2010 | 2011 |
|--|-----------|-----------|-----------|-----------|
| Total | 72 | 78 | 67 | 81 |
| Algumas afecções originadas no período perinatal | 2 | 3 | 1 | - |
| Algumas doenças infecciosas e parasitárias | 3 | 3 | 1 | 3 |
| Causas externas de morbidade e mortalidade | 8 | 9 | 7 | 8 |
| Doenças da pele e tecido subcutâneo | 1 | - | - | - |
| Doenças do aparelho circulatório | 27 | 27 | 28 | 16 |
| Doenças do aparelho digestivo | 3 | 1 | 6 | 2 |
| Doenças do aparelho geniturinário | 1 | - | - | - |
| Doenças do aparelho respiratório | 2 | 2 | 1 | 3 |
| Doenças do olho e anexos | - | - | - | - |
| Doenças do ouvido e da apófise mastóide | - | - | - | - |
| Doenças do sangue e dos órgãos hematopoéticos e alguns transtornos imunitários | - | - | - | - |
| Doenças do sistema nervoso | 1 | 1 | 2 | - |
| Doenças do sistema osteomuscular e do tecido conjuntivo | - | - | - | - |
| Doenças endócrinas, nutricionais e metabólicas | - | 3 | 3 | 5 |
| Gravidez, parto e puerpério | 2 | 1 | - | - |
| Malformações congênitas, deformidades e anomalias cromossômicas | - | - | - | - |
| Neoplasias (tumores) | 4 | 7 | 6 | 8 |
| Síntomas, sinais e achados anormais de exames clínicos e de laboratório não classificados em outro item (causas mal definidas) | 17 | 21 | 10 | 34 |
| Transtornos mentais e comportamentais | 1 | - | 2 | 2 |

Fontes: Sesab/Suvisa/DIS, MS-SIM.

3.4.4 Óbitos, por faixa etária, no município de Mirangaba, no estado da Bahia – 2008-2011

| Ano | Faixa Etária | | | | | | |
|------|--------------|---------|-------|--------|---------|-----------|----------------|
| | Total | < 1 Ano | 1 a 4 | 5 a 14 | 15 a 49 | ≥ 50 anos | Idade Ignorada |
| 2008 | 72 | 3 | - | 3 | 19 | 47 | - |
| 2009 | 78 | 4 | - | 1 | 18 | 55 | - |
| 2010 | 67 | 1 | 1 | 1 | 9 | 55 | - |
| 2011 | 81 | 1 | - | 1 | 9 | 70 | - |

Fontes: Sesab/Suvisa/DIS, MS-SIM.

3.4.5 Casos de algumas doenças transmissíveis, de notificação obrigatória, independentes de confirmação, no município de Mirangaba, no estado da Bahia – 2008-2011

| Doenças Transmissíveis | 2008 | 2009 | 2010 | 2011 |
|--|-----------|------------|-----------|-----------|
| Total | 36 | 192 | 29 | 26 |
| Chagas aguda | - | - | - | - |
| Coqueluche | 1 | - | - | - |
| Dengue | 25 | 143 | 9 | 21 |
| Difteria | - | - | - | - |
| Doenças exantemáticas ⁽¹⁾ | ... | 3 | 1 | 1 |
| Esquistossomose ⁽²⁾ | ... | - | 1 | - |
| Febre tifóide | - | - | - | - |
| Hanseníase ⁽³⁾ | - | - | - | 3 |
| Hepatite viral | 5 | 35 | 12 | 1 |
| Leishmaniose tegumentar ⁽³⁾ | - | 1 | 2 | - |
| Leishmaniose visceral | 2 | 2 | 1 | - |
| Leptospirose | - | - | - | - |
| Malária | - | - | - | - |
| Meningites | 1 | 1 | 2 | - |
| Paralisia flácida | - | - | - | - |
| Tétano acidental | - | - | - | - |
| Tétano neonatal | - | - | - | - |
| Tuberculose extra-pulmonar | - | 1 | - | - |
| Tuberculose pulmonar | 2 | 6 | 1 | - |

Fontes: Sesab/Suvisa/DIS, MS-Sinan.

Nota: Para 2008 dados processados em 20-11-2009, para 2009, em 06-08-2010; para 2010, em 26-01-2012 e para 2011, em 25-10-2012.

(1) Casos suspeitos de sarampo e rubéola sem confirmação.

(2) Casos confirmados.

(3) Casos notificados em área não endêmica.

3.4.6 Casos de algumas doenças sexualmente transmissíveis, de notificação obrigatória, independentes de confirmação, no município de Mirangaba, no estado da Bahia – 2008-2011

| Ano | Aids ⁽¹⁾ | Condiloma Acuminado | Herpes Genital | Sífilis | | |
|------|---------------------|---------------------|----------------|-----------|-----------|----------|
| | | | | Congênita | Em Adulto | Gestante |
| 2008 | - | - | - | - | - | 1 |
| 2009 | - | - | - | - | - | 1 |
| 2010 | - | - | - | - | - | - |
| 2011 | - | - | - | - | - | - |

Fontes: Sesab/Suvisa/DIS, MS-Sinan.

Nota: Para 2008 dados processados em 20-11-2009, para 2009, em 06-08-2010; para 2010, em 26-01-2012 e para 2011, em 25-10-2012.

(1) Casos confirmados.

3.5 Índice de Desenvolvimento Social

3.5.1 Índice de Desenvolvimento Social, segundo seus componentes, no município de Mirangaba, no estado da Bahia – 2002, 2004, 2006

| Ano | INS | Classificação ⁽¹⁾ | INE | Classificação ⁽¹⁾ | ISB | Classificação ⁽¹⁾ | IRMCH | Classificação ⁽¹⁾ | IDS | Classificação ⁽¹⁾ |
|------|----------|------------------------------|----------|------------------------------|----------|------------------------------|----------|------------------------------|----------|------------------------------|
| 2002 | 4.988,31 | 235º | 5.026,25 | 117º | 4.899,82 | 373º | 4.885,57 | 413º | 4.949,64 | 356º |
| 2004 | 5.004,71 | 180º | 5.029,07 | 105º | 4.910,68 | 365º | 4.885,57 | 413º | 4.957,13 | 337º |
| 2006 | 4.980,56 | 265º | 5.042,57 | 89º | 4.920,63 | 352º | 4.885,57 | 413º | 4.956,97 | 342º |

Fonte: SEI.

Notas: INS – Índice do Nível de Saúde.

INE – Índice do Nível de Educação.

ISB – Índice dos Serviços Básicos.

IRMCH – Índice de Renda Média dos Chefes de Família.

IDS – Índice de Desenvolvimento Social.

(1) Posição em relação aos demais municípios do Estado.

3.6 Bolsa Família

3.6.1 Situação do Programa Bolsa Família no município de Mirangaba, no estado da Bahia – 2010/2013

| Dados Gerais | Quantidade | Período |
|--|------------|---------|
| População total do município | 16.279 | 2.010 |
| Total de famílias cadastradas ⁽¹⁾ | 5.301 | 02/2013 |
| Número de famílias beneficiárias do Programa Bolsa Família | 3.126 | 04/2013 |

Fontes: MDS, IBGE.

(1) O total de famílias cadastradas poderá, conforme a legislação do CadÚnico, incluir famílias que tenham renda familiar per capita maior que meio salário mínimo. Isso explica a possível diferença de valores entre o total de famílias cadastradas.

4 Transporte

4.1 Veículos registrados, por tipo, no município de Mirangaba, no estado da Bahia 2009-2012

| Ano | Automóvel | Caminhão | Camioneta | Micro-ônibus | Moto | Ônibus | Outros |
|------|-----------|----------|-----------|--------------|------|--------|--------|
| 2009 | 216 | 35 | 90 | 11 | 381 | 19 | 5 |
| 2010 | 252 | 41 | 103 | 11 | 480 | 31 | 6 |
| 2011 | 305 | 44 | 117 | 12 | 596 | 34 | 9 |
| 2012 | 355 | 48 | 137 | 13 | 725 | 36 | 13 |

Fonte: Detran.

5 Serviços Básicos

5.1 Energia Elétrica

5.1.1 Consumidores de energia elétrica, por classe, no município de Mirangaba, no estado da Bahia – 2009-2012

| Ano | Residencial | Industrial | Comercial | Rural | Serviços e Poderes Públicos | Outros ⁽¹⁾ | Total |
|------|-------------|------------|-----------|-------|-----------------------------|-----------------------|-------|
| 2009 | 4.560 | 19 | 190 | 173 | 144 | - | 5.086 |
| 2010 | 4.807 | 20 | 211 | 185 | 145 | - | 5.368 |
| 2011 | 5.372 | 16 | 219 | 195 | 148 | - | 5.950 |
| 2012 | 5.413 | 17 | 218 | 207 | 147 | - | 6.002 |

Fonte: Coelba.

(1) Consumidores próprios dos sistemas Coelba.

5.1.2 Consumo de energia elétrica, por classe, no município de Mirangaba, no estado da Bahia – 2009-2012 (kWh)

| Ano | Residencial | Industrial | Comercial | Rural | Serviços e Poderes Públicos | Outros ⁽¹⁾ | Total |
|------|-------------|------------|-----------|-----------|-----------------------------|-----------------------|-----------|
| 2009 | 2.611.968 | 20.370 | 326.379 | 1.239.563 | 1.791.753 | - | 5.990.033 |
| 2010 | 3.043.675 | 30.949 | 349.765 | 1.205.398 | 1.825.999 | - | 6.455.786 |
| 2011 | 3.375.896 | 33.508 | 381.873 | 1.770.389 | 1.874.348 | - | 7.436.014 |
| 2012 | 3.592.546 | 71.116 | 427.765 | 2.446.885 | 2.037.136 | - | 8.575.448 |

Fonte: Coelba.

(1) Consumo próprio dos sistemas Coelba.

5.2 Abastecimento d'Água

5.2.1 Ligações, economias e volume de água faturado no município de Mirangaba, no estado da Bahia 2007-2010

| Ano | Ligações | Economias | Volume (m ³) |
|------|----------|-----------|--------------------------|
| 2007 | 686 | 697 | 100.831 |
| 2008 | 714 | 731 | 112.464 |
| 2009 | 767 | 786 | 113.385 |
| 2010 | 784 | 805 | 114.905 |

Fonte: Embasa.

5.3 Correios

5.3.1 Agências de correios e unidades operacionais de atendimento no município de Mirangaba, no estado da Bahia – 2008-2011

| Ano | Total | Agência de Correio | Agência de Correio Comunitária | Agência de Correio Franqueada | Caixa de Coleta | Posto de Venda de Selo | Outros |
|------|-------|--------------------|--------------------------------|-------------------------------|-----------------|------------------------|--------|
| 2008 | 4 | 1 | 2 | - | 1 | - | - |
| 2009 | 4 | 1 | 2 | - | 1 | - | - |
| 2010 | 2 | 1 | - | - | 1 | - | - |
| 2011 | 2 | 1 | - | - | 1 | - | - |

Fonte: EBCT.

5.4 Bancos

5.4.1 Distribuição de agências bancárias no município de Mirangaba, no estado da Bahia – 2008-2011

| Ano | Natureza Administrativa | |
|------|-------------------------|------------|
| | Federal | Particular |
| 2008 | 1 | - |
| 2009 | 1 | - |
| 2010 | 1 | - |
| 2011 | 1 | - |

Fonte: Banco Central.

6 Informações Econômicas

6.1 Agropecuária

6.1.1 Produção, área colhida e rendimento médio dos principais produtos agrícolas no município de Mirangaba, no estado da Bahia – 2008-2011

| Produtos | 2008 | | | 2009 | | | 2010 | | | 2011 | | |
|------------------------------|--------------|-------------------|--------------------------|--------------|-------------------|--------------------------|--------------|-------------------|--------------------------|--------------|-------------------|--------------------------|
| | Produção (t) | Área Colhida (ha) | Rendimento Médio (kg/ha) | Produção (t) | Área Colhida (ha) | Rendimento Médio (kg/ha) | Produção (t) | Área Colhida (ha) | Rendimento Médio (kg/ha) | Produção (t) | Área Colhida (ha) | Rendimento Médio (kg/ha) |
| Algodão herbáceo (em caroço) | - | - | - | - | - | - | - | - | - | 48 | 80 | 600 |
| Alho | 490 | 70 | 7.000 | 560 | 70 | 8.000 | 420 | 60 | 7.000 | 420 | 60 | 7.000 |
| Arroz (em casca) | - | - | - | - | - | - | - | - | - | 53 | 15 | 3.533 |
| Banana | 4.900 | 500 | 9.800 | 3.000 | 300 | 10.000 | 3.080 | 280 | 11.000 | 5.750 | 350 | 16.429 |
| Batata-doce | 45 | 5 | 9.000 | 45 | 5 | 9.000 | 56 | 7 | 8.000 | 56 | 7 | 8.000 |
| Café (beneficiado) | 12 | 30 | 400 | - | - | - | - | - | - | - | - | - |
| Café (côco) | - | - | - | 12 | 30 | 400 | 15 | 30 | 500 | 15 | 30 | 500 |
| Cana-de-açúcar | 620 | 20 | 31.000 | 600 | 20 | 30.000 | 500 | 20 | 25.000 | 100 | 5 | 20.000 |
| Cebola | 1.377 | 51 | 27.000 | 1.350 | 50 | 27.000 | 1.200 | 40 | 30.000 | 1.800 | 60 | 30.000 |
| Coco-da-baía ⁽¹⁾ | 80 | 20 | 4.000 | 60 | 20 | 3.000 | 80 | 20 | 4.000 | 80 | 20 | 4.000 |
| Feijão (em grão) | 1.150 | 1.500 | 767 | 1.131 | 1.450 | 780 | 753 | 1.470 | 512 | 766 | 1.500 | 511 |
| Goiaba | 175 | 5 | 35.000 | 175 | 5 | 35.000 | 125 | 5 | 25.000 | 20 | 5 | 4.000 |
| Laranja | 120 | 10 | 12.000 | 125 | 10 | 12.500 | 80 | 8 | 10.000 | 90 | 9 | 10.000 |
| Limão | 30 | 5 | 6.000 | 25 | 5 | 5.000 | - | - | - | 90 | 15 | 6.000 |
| Mamona (baga) | 738 | 870 | 848 | 640 | 800 | 800 | 720 | 1.000 | 720 | 576 | 800 | 720 |
| Mamão | - | - | - | - | - | - | - | - | - | 210 | 6 | 35.000 |
| Mandioca | 8.100 | 900 | 9.000 | 5.800 | 580 | 10.000 | 6.000 | 600 | 10.000 | 5.000 | 500 | 10.000 |
| Manga | 110 | 10 | 11.000 | 100 | 10 | 10.000 | - | - | - | - | - | - |
| Maracujá | 14 | 2 | 7.000 | 12 | 2 | 6.000 | - | - | - | 20 | 5 | 4.000 |
| Melancia | 182 | 14 | 13.000 | 195 | 15 | 13.000 | - | - | - | 800 | 20 | 40.000 |
| Milho (em grão) | 900 | 1.500 | 600 | 432 | 800 | 540 | 379 | 640 | 592 | 390 | 600 | 650 |
| Sisal ou agave (fibra) | 5.100 | 6.000 | 850 | 5.000 | 6.250 | 800 | 4.500 | 5.000 | 900 | 4.500 | 5.000 | 900 |
| Tomate | 1.520 | 40 | 38.000 | 1.400 | 40 | 35.000 | - | - | - | 2.800 | 80 | 35.000 |

Fonte: IBGE-PAM.

(1) Quantidade produzida em mil frutos e rendimento médio em frutos por hectare.

6.1.2 Efetivo dos principais rebanhos no município de Mirangaba, no estado da Bahia – 2008-2011

| Tipo de Rebanho | Efetivo (cabeças) | | | |
|----------------------------------|-------------------|--------|--------|--------|
| | 2008 | 2009 | 2010 | 2011 |
| Asininos | 1.622 | 1.614 | 1.629 | 1.521 |
| Bovinos | 15.749 | 15.896 | 16.720 | 14.890 |
| Caprinos | 22.260 | 22.648 | 22.690 | 23.726 |
| Equinos | 1.270 | 1.293 | 1.302 | 1.275 |
| Galinhas | 18.023 | 18.814 | 19.990 | 20.754 |
| Galos, frangas, frangos e pintos | 17.101 | 17.745 | 18.124 | 18.833 |
| Muares | 230 | 234 | 241 | 236 |
| Ovinos | 7.306 | 7.449 | 7.559 | 7.375 |
| Suínos | 3.323 | 3.428 | 3.451 | 3.170 |

Fonte: IBGE-PPM.

6.1.3 Produção dos principais produtos de origem animal no município de Mirangaba, no estado da Bahia 2008-2011

| Produto | 2008 | 2009 | 2010 | 2011 |
|------------------------------|------|------|-------|------|
| Leite (mil litros) | 975 | 982 | 1.001 | 920 |
| Ovos de galinha (mil dúzias) | 98 | 98 | 101 | 100 |

Fonte: IBGE-PPM.

6.1.4 Financiamentos concedidos a produtores e cooperativas, por atividade e finalidade, no município de Mirangaba, no estado da Bahia – 2009-2012

| Ano/Atividade | Custeio | | Investimento | | Comercialização | | Total | |
|---------------|----------|------------------|--------------|------------------|-----------------|-----------------|----------|------------------|
| | Contrato | Valor (R\$ 1,00) | Contrato | Valor (R\$ 1,00) | Contrato | Valor (R\$1,00) | Contrato | Valor (R\$ 1,00) |
| 2009 | | | | | | | | |
| Agrícola | 28 | 246.154,76 | 47 | 205.228,93 | - | 0,00 | 75 | 451.383,69 |
| Pecuária | 9 | 464.847,99 | 371 | 657.865,50 | - | 0,00 | 380 | 1.122.713,49 |
| 2010 | | | | | | | | |
| Agrícola | 33 | 177.494,94 | 44 | 122.402,54 | - | 0,00 | 77 | 299.897,48 |
| Pecuária | 6 | 446.801,61 | 327 | 535.507,10 | - | 0,00 | 333 | 982.308,71 |
| 2011 | | | | | | | | |
| Agrícola | 36 | 276.494,59 | 48 | 108.845,92 | - | 0,00 | 84 | 385.340,51 |
| Pecuária | 97 | 414.659,32 | 437 | 1.001.033,93 | - | 0,00 | 534 | 1.415.693,25 |
| 2012 | | | | | | | | |
| Agrícola | 32 | 313.934,89 | 165 | 427.154,53 | - | 0,00 | 197 | 741.089,42 |
| Pecuária | 95 | 1.081.208,55 | 497 | 1.086.210,68 | - | 0,00 | 592 | 2.167.419,23 |

Fonte: Banco Central.

6.2 PIB Municipal

6.2.1 Valor Adicionado, PIB e PIB per capita a preços correntes no município de Mirangaba, no estado da Bahia – 2007-2010

| Ano | Valor Adicionado (R\$ milhões) | | | Valor Adicionado APU ⁽²⁾ (R\$ milhões) | Impostos Sobre Produtos (R\$ milhões) | PIB (R\$ milhões) | PIB Per Capita (R\$ 1,00) |
|------|--------------------------------|-----------|-------------------------|---|---------------------------------------|-------------------|---------------------------|
| | Agrropecuária | Indústria | Serviços ⁽¹⁾ | | | | |
| 2007 | 11,64 | 4,27 | 31,88 | 20,33 | 1,38 | 49,18 | 2.809,85 |
| 2008 | 11,89 | 4,79 | 37,56 | 24,29 | 1,61 | 55,85 | 3.029,35 |
| 2009 | 12,86 | 5,43 | 42,30 | 27,94 | 1,52 | 62,11 | 3.295,31 |
| 2010 | 12,44 | 6,90 | 47,33 | 31,06 | 1,92 | 68,60 | 4.202,64 |

Fontes: SEI, IBGE.

(1) Inclui APU.

(2) Administração Pública (atividades governamentais).

(3) Dados sujeitos a retificações.

6.3 Finanças Públicas

6.3.1 Arrecadação municipal, estadual e transferências constitucionais no município de Mirangaba, no estado da Bahia – 2008-2011

(R\$1,00)

| Ano | Municipal ⁽¹⁾ | | | Estadual | | | | Transferências | |
|------|--------------------------|------------|------------|------------|------------|----------|------------|----------------|--------------|
| | IPTU | ISS | Total | ICMS | IPVA | ITD | Total | Estado | União |
| 2008 | 7.188,06 | 231.423,87 | 238.611,93 | 103.588,87 | 45.774,96 | 100,00 | 149.463,83 | 1.889.577,22 | 7.943.754,07 |
| 2009 | 13.454,36 | 197.194,65 | 210.649,01 | 92.615,80 | 62.460,19 | 681,69 | 155.757,68 | 1.811.169,16 | 7.419.306,61 |
| 2010 | ... | ... | ... | 135.573,12 | 75.939,95 | 2.000,00 | 213.513,07 | 2.162.577,58 | 7.965.075,50 |
| 2011 | 15.450,8 | 374.765,63 | 390.216,43 | 159.588,30 | 108.789,05 | 2.232,73 | 1.852,10 | 2.313.582,73 | 8.242.630,64 |

Fontes: STN, Sefaz-BA.

(1) Dados do Finanças do Brasil-Finbra.

6.4 Índice de Desenvolvimento Econômico

6.4.1 Índice de Desenvolvimento Econômico, segundo seus componentes, no município de Mirangaba, no estado da Bahia – 2002, 2004, 2006

| Ano | INF | Classificação ⁽¹⁾ | IQM | Classificação ⁽¹⁾ | IPM | Classificação ⁽¹⁾ | IDE | Classificação ⁽¹⁾ |
|------|----------|------------------------------|----------|------------------------------|----------|------------------------------|----------|------------------------------|
| 2002 | 4.987,25 | 304º | 4.993,79 | 103º | 4.984,09 | 287º | 4.988,38 | 239º |
| 2004 | 4.989,06 | 237º | 4.992,68 | 140º | 4.984,66 | 283º | 4.988,80 | 212º |
| 2006 | 4.997,55 | 182º | 4.984,96 | 212º | 4.985,67 | 248º | 4.989,39 | 191º |

Fonte: SEI.

Notas: INF – Índice de Infraestrutura.

IQM – Índice de Qualificação da Mão de Obra.

IPM – Índice do Produto Municipal.

IDE – Índice de Desenvolvimento Econômico.

(1) Posição em relação aos demais municípios do Estado.

7 Justiça Eleitoral

7.1 Eleitorado e abstenção nas eleições no município de Mirangaba, no estado da Bahia – 2010

| Especificação | Dados Gerais |
|------------------------|--------------|
| Eleitorado | 11.364 |
| Abstenção - 1º turno % | 29,22 |
| Abstenção - 2º turno % | 34,35 |

Fonte: TSE.

7.2 Resultado das eleições para presidente e governador no município de Mirangaba, no estado da Bahia – 2010

| Cargos/Partidos | Votos | | Situação |
|------------------------------|----------|-----------------|------------|
| | Nominais | % Votos Válidos | |
| Presidente - 2º turno | | | |
| PT | 4.675 | 66,49 | Eleito |
| PSDB | 2.356 | 33,51 | Não eleito |
| Governador - 1º turno | | | |
| PT | 3.263 | 49,58 | Eleito |
| DEM | 349 | 5,30 | Não eleito |
| Outros | 2.969 | 45,11 | Não eleito |

Fonte: TSE.

7.3 Resultado das eleições para prefeito no município de Mirangaba, no estado da Bahia – 2012

| Cargo/Partidos | Votos | | Situação |
|----------------------------|----------|-----------------|------------|
| | Nominais | % Votos Válidos | |
| Prefeito - 1º turno | | | |
| PDT | 4.395 | 47,42 | Eleito |
| PRB | 4.245 | 45,80 | Não eleito |

Fonte: TSE.

Ourolândia



Foto: Lourival Custódio



OUROLÂNDIA
TERRITÓRIO DE IDENTIDADE
PIEMONTE DA DIAMANTINA

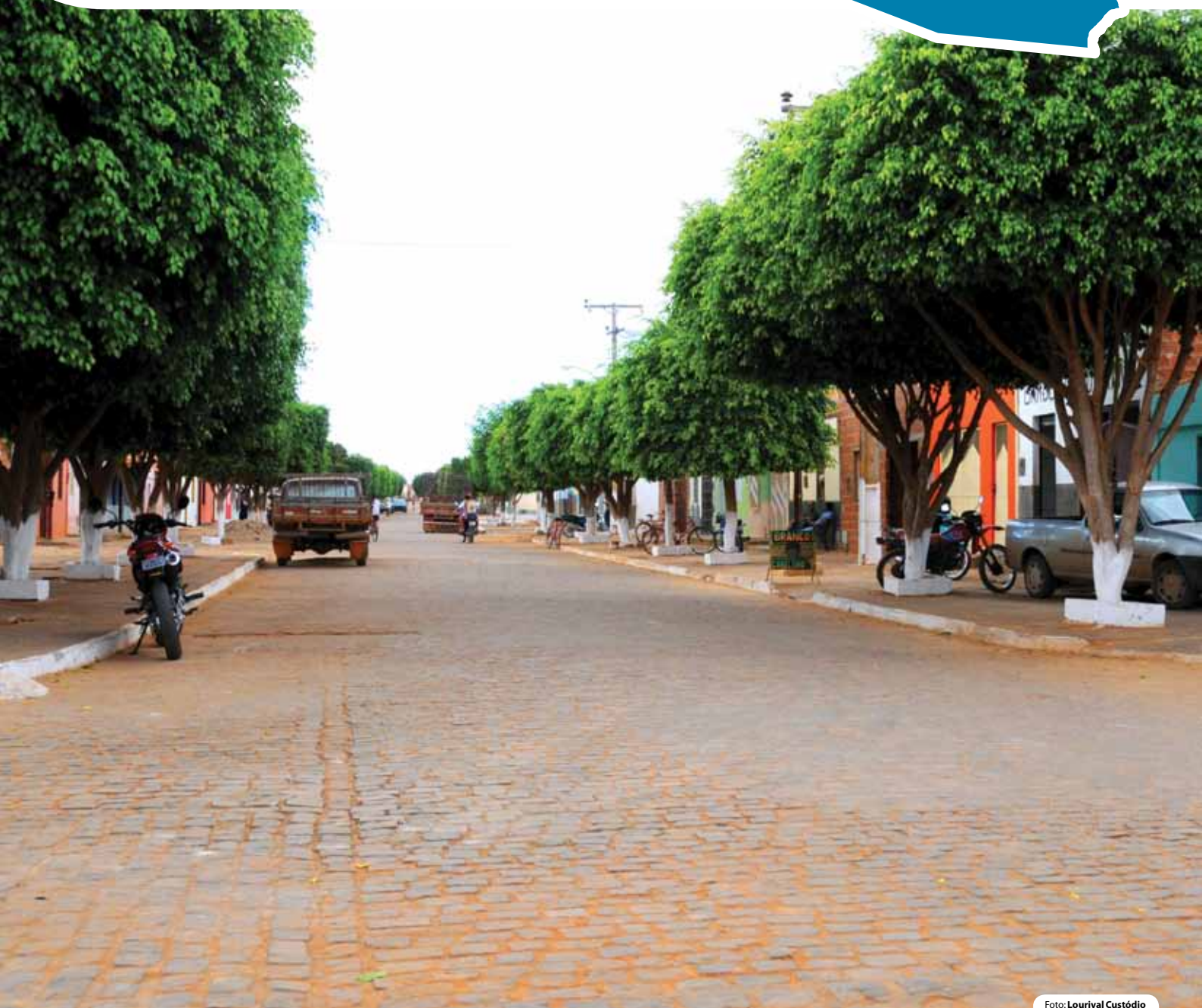
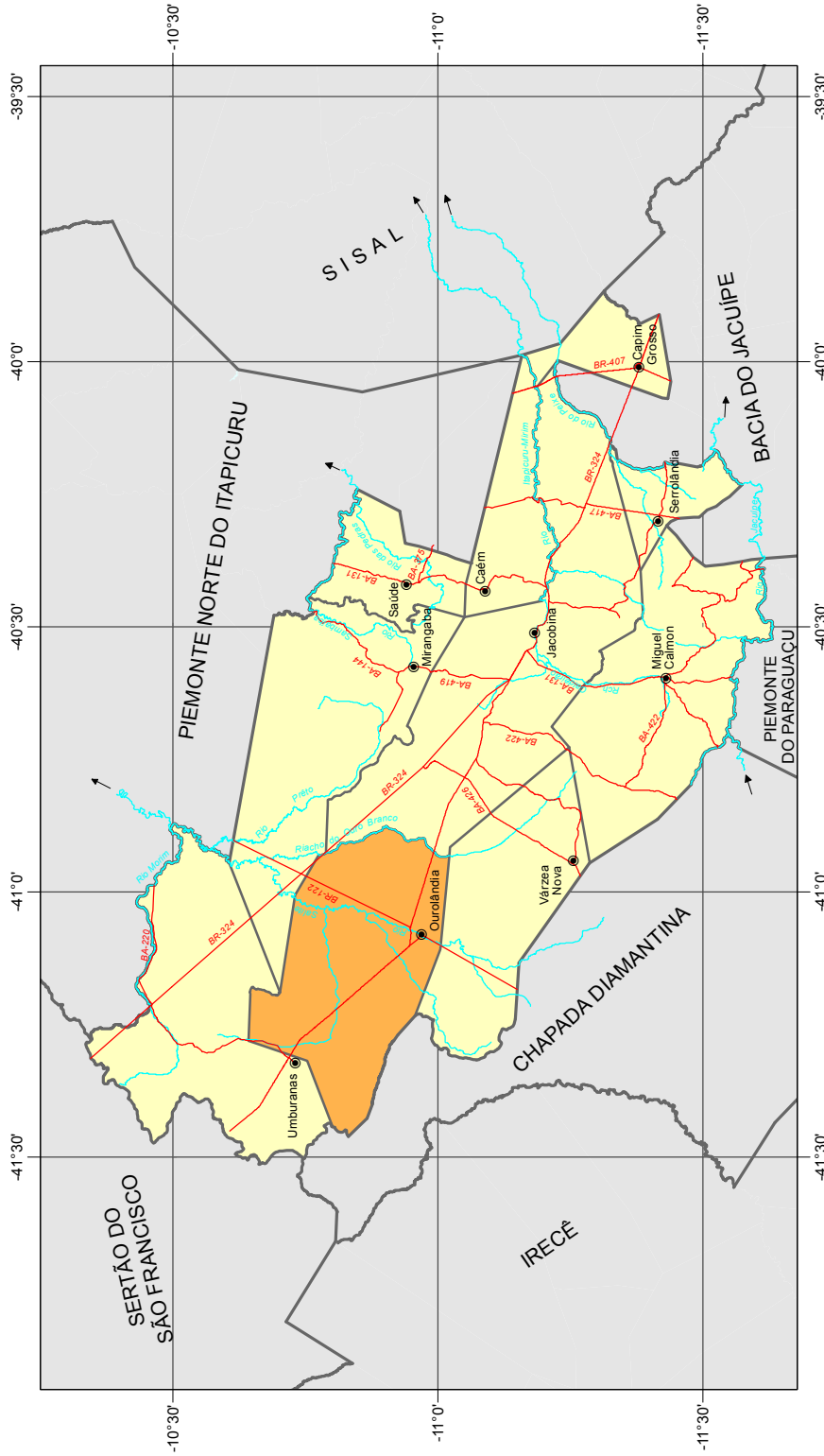

Fonte: Bahia (2012); SEI (2010).

ESCALA: 1:1.500.000

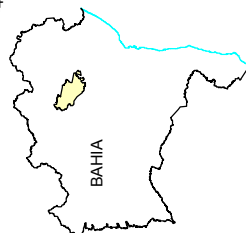

1 Informações Gerais

1.1 Regionalização

Mesorregião Geográfica: Centro Norte Baiano

Microrregião Geográfica: 10. Jacobina

Região Econômica: 10. Piemonte da Diamantina

Região Administrativa: 16. Jacobina

Eixo de Desenvolvimento: Chapada Norte

Território de Identidade: 16. Piemonte da Diamantina

Incluído na Região Semiárida

1.2 Legislação Político/Administrativa

Lei de Criação: nº 5.017 de 13/06/1989. Publicada no DOE de 14/06/1989

Lei Vigente: nº 5.017 de 13/06/1989. Publicada no DOE de 14/06/1989

Outras Leis de Referência: Morro do Chapéu nº 12.907 de 26/09/2013. Publicada no DOE de 27/09/2013

Município de Origem: Jacobina

Distritos: Ourolândia (sede)

Limites Intermunicipais: Jacobina, Mirangaba, Sento Sé, Umburanas, Várzea Nova e Morro do Chapéu

2 Informações Geográficas

2.1 Indicadores Geográficos

2.1.1 Área, coordenadas geográficas, altitude e distância da capital

| Área (Km ²) | Coordenadas Geográficas | | Altitude (m) | Distância da Capital (Km) |
|-------------------------|-------------------------|-----------------|--------------|---------------------------|
| | Latitude Sul | Longitude Oeste | | |
| 1.487,70 | -10°58'13" | 41°04'59" | 560 | 407 |

Fonte: IBGE, 2010; Derba, 2007.

2.2 Recursos Naturais

2.2.1 Clima

Tipo Climático: **Semiárido**

Temperatura média anual (°C): **23,2**

Período chuvoso: **novembro a março**

Pluviosidade anual (mm): **444,8**

2.2.2 Solo

Neossolos, Cambissolos e Latossolos

2.2.3 Vegetação

Contato Caatinga-Floresta Estacional, Caatinga Arbórea Aberta, com palmeiras, Caatinga Arbórea Aberta, sem palmeiras, Caatinga Arbórea Densa, sem palmeiras, Caatinga Arbórea Densa, com palmeiras, Contato Cerrado-Floresta Estacional e Contato Cerrado-Caatinga

2.2.4 Geomorfologia

Baixadas dos Rios Jacaré e Salitre, Chapadas de Morro de Chapéu e Blocos Planálticos Setentrionais

2.2.5 Geologia

Arenitos, Arenitos Ortoquartzíticos, Argilitos, Calcários, Depósitos Eluvionares e Coluvionares, Depósitos Fluviais e Siltitos

2.2.6 Ocorrências minerais

Calcário, Pedra de revestimento e Rocha ornamental

2.2.7 Hidrografia

Bacia hidrográfica: **Bacia do Rio São Francisco**

Rio(s) principal(is): **Riacho dos Campos, Riacho do Ouro Branco e Rio Vereda da Tábua ou Rio Salitre**

Áreas irrigadas: -

Espelhos d'água: -

2.3 Área Especial

2.3.1 Unidades de conservação -

2.3.2 Projetos de assentamento de reforma agrária

Lagoa de Dentro I e II, Santa Luzia, São João da Casa Nova e Pedra Vermelha

2.3.3 Projetos cédula da terra -

2.3.4 Projetos crédito fundiário e combate à pobreza rural

Associação Pequenos Agricultores de Orolândia/Fazenda Parque das Algarobas e Associação de Desenvolvimento Agrícola do Bairro Ouricuri Adjacências/Fazenda Caatinga do Moura



3 Características Demográficas e Sociais

3.1 Demografia

3.1.1 População, área e densidade demográfica do município de Ourolândia, no estado da Bahia – 2000/2010

| Ano | População | Área (km ²) | Densidade Demográfica (hab/km ²) |
|------|-----------|-------------------------|--|
| 2000 | 15.356 | 1.276,01 | 12,03 |
| 2010 | 16.425 | 1.487,70 | 11,04 |

Fonte: IBGE-Censo Demográfico.

3.1.2 População, por situação de domicílio, no município de Ourolândia, no estado da Bahia – 2010

| Situação de Domicílio | População |
|-----------------------|---------------|
| Total | 16.425 |
| Urbana | 6.341 |
| Rural | 10.084 |

Fonte: IBGE-Censo Demográfico.

3.1.3 População, por sexo, no município de Ourolândia, no estado da Bahia – 2010

| Sexo | População |
|--------------|---------------|
| Total | 16.425 |
| Homens | 8.362 |
| Mulheres | 8.063 |

Fonte: IBGE-Censo Demográfico.

3.1.4 Domicílios, por espécie, no município de Ourolândia, no estado da Bahia – 2010

| Espécie | Quantidade |
|---------------------|--------------|
| Total geral | 6.369 |
| Particulares | 6.363 |
| Ocupados | 4.679 |
| Não ocupados | 1.684 |
| Fechado | - |
| Uso ocasional | 622 |
| Vago | 1.062 |
| Coletivos | 6 |
| Com morador | 1 |
| Sem morador | 5 |

Fonte: IBGE-Censo Demográfico.

3.2 Pessoal Ocupado

3.2.1 Pessoal ocupado no mercado formal de trabalho, por setor de atividade econômica, no município de Ouro-lândia, no estado da Bahia – 2008-2011

| Setor de Atividade | 2008 | 2009 | 2010 | 2011 |
|---|------|------|------|------|
| Extrativa mineral | 286 | 265 | 313 | 355 |
| Indústria de transformação | 16 | 54 | 68 | 80 |
| Serviços industriais de utilidade pública | - | - | - | - |
| Construção civil | - | - | - | - |
| Comércio | 21 | 35 | 39 | 67 |
| Serviços | 34 | 19 | 20 | 21 |
| Administração pública | 601 | 683 | 691 | 616 |
| Agropecuária, extrativa vegetal, caça e pesca | 23 | 16 | 5 | 1 |

Fonte: Ministério do Trabalho-RAIS.

3.2.2 Grau de instrução do pessoal ocupado no mercado formal de trabalho, no município de Ouro-lândia, no estado da Bahia – 2008-2011

| Grau de Instrução | 2008 | 2009 | 2010 | 2011 |
|--|------|------|------|------|
| Analfabeto | 50 | 38 | 27 | 22 |
| Até o 5º ano incompleto do ensino fundamental | 108 | 110 | 123 | 128 |
| 5º ano completo do ensino fundamental | 63 | 53 | 54 | 56 |
| Do 6º ao 9º ano incompleto do ensino fundamental | 57 | 57 | 62 | 65 |
| Ensino fundamental completo | 80 | 75 | 218 | 253 |
| Ensino médio incompleto | 91 | 100 | 51 | 60 |
| Ensino médio completo | 429 | 516 | 464 | 442 |
| Educação superior incompleta | 56 | 56 | 45 | 33 |
| Educação superior completa | 47 | 67 | 92 | 81 |
| Mestrado completo | - | - | - | - |
| Doutorado completo | - | - | - | - |

Fonte: Ministério do Trabalho-RAIS.

3.3 Educação

3.3.1 Educação infantil

3.3.1.1 Estabelecimentos com educação infantil, por localização e dependência administrativa, no município de Ouro-lândia, no estado da Bahia – 2008-2011

| Ano | Estabelecimentos | | | | | | | | |
|------|------------------|---------|----------|-----------|---------|---------|----------|-----------|---------|
| | Total | Urbana | | | | Rural | | | |
| | | Federal | Estadual | Municipal | Privada | Federal | Estadual | Municipal | Privada |
| 2008 | 15 | - | - | 3 | 1 | - | - | 11 | - |
| 2009 | 18 | - | - | 3 | 1 | - | - | 13 | 1 |
| 2010 | 17 | - | - | 3 | 1 | - | - | 12 | 1 |
| 2011 | 18 | - | - | 3 | 2 | - | - | 13 | - |

Fontes: SEC, MEC/Inep.



3.3.1.2 Matrícula inicial na educação infantil, por localização e dependência administrativa, no município de Ourolândia, no estado da Bahia – 2008-2011

| Ano | Matrícula Inicial | | | | | | | | |
|------|-------------------|---------|----------|-----------|---------|---------|----------|-----------|---------|
| | Total | Urbana | | | | Rural | | | |
| | | Federal | Estadual | Municipal | Privada | Federal | Estadual | Municipal | Privada |
| 2008 | 677 | - | - | 310 | 84 | - | - | 283 | - |
| 2009 | 724 | - | - | 306 | 64 | - | - | 333 | 21 |
| 2010 | 689 | - | - | 325 | 51 | - | - | 299 | 14 |
| 2011 | 710 | - | - | 286 | 103 | - | - | 321 | - |

Fontes: SEC, MEC/Inep.

Nota: O mesmo aluno pode ter mais de uma matrícula.

3.3.1.3 Funções docentes na educação infantil, por localização e dependência administrativa, no município de Ourolândia, no estado da Bahia – 2008-2011

| Ano | Funções Docentes | | | | | | | | |
|------|------------------|---------|----------|-----------|---------|---------|----------|-----------|---------|
| | Total | Urbana | | | | Rural | | | |
| | | Federal | Estadual | Municipal | Privada | Federal | Estadual | Municipal | Privada |
| 2008 | 33 | - | - | 15 | 4 | - | - | 14 | - |
| 2009 | 35 | - | - | 15 | 4 | - | - | 16 | - |
| 2010 | 39 | - | - | 17 | 4 | - | - | 17 | 1 |
| 2011 | 44 | - | - | 25 | 4 | - | - | 15 | - |

Fontes: SEC, MEC/Inep.

Nota: Em função docente está contabilizada a atuação do professor em cada etapa de ensino, que pode ocorrer em mais de uma unidade escolar, em mais de uma dependência administrativa e em mais de uma localização ou município.

3.3.2 Ensino fundamental

3.3.2.1 Estabelecimentos com ensino fundamental, por localização e dependência administrativa, no município de Ourolândia, no estado da Bahia – 2008-2011

| Ano | Estabelecimentos | | | | | | | | |
|------|------------------|---------|----------|-----------|---------|---------|----------|-----------|---------|
| | Total | Urbana | | | | Rural | | | |
| | | Federal | Estadual | Municipal | Privada | Federal | Estadual | Municipal | Privada |
| 2008 | 26 | - | 1 | 6 | 1 | - | - | 18 | - |
| 2009 | 26 | - | 1 | 5 | 1 | - | - | 18 | 1 |
| 2010 | 23 | - | 1 | 5 | 1 | - | - | 15 | 1 |
| 2011 | 24 | - | - | 5 | 2 | - | - | 17 | - |

Fontes: SEC, MEC/Inep.

3.3.2.2 Matrícula inicial no ensino fundamental, por localização e dependência administrativa, no município de Ourolândia, no estado da Bahia – 2008-2011

| Ano | Matrícula Inicial | | | | | | | | |
|------|-------------------|---------|----------|-----------|---------|---------|----------|-----------|---------|
| | Total | Urbana | | | | Rural | | | |
| | | Federal | Estadual | Municipal | Privada | Federal | Estadual | Municipal | Privada |
| 2008 | 3.978 | - | 106 | 1.568 | 74 | - | - | 2.230 | - |
| 2009 | 3.497 | - | 81 | 1.381 | 85 | - | - | 1.939 | 11 |
| 2010 | 3.532 | - | 84 | 1.453 | 78 | - | - | 1.904 | 13 |
| 2011 | 3.340 | - | - | 1.519 | 107 | - | - | 1.714 | - |

Fontes: SEC, MEC/Inep.

Nota: O mesmo aluno pode ter mais de uma matrícula.

3.3.2.3 Funções docentes no ensino fundamental, por localização e dependência administrativa, no município de Ourolândia, no estado da Bahia – 2008-2011

| Ano | Funções Docentes | | | | | | | | |
|------|------------------|---------|----------|-----------|---------|---------|----------|-----------|---------|
| | Total | Urbana | | | | Rural | | | |
| | | Federal | Estadual | Municipal | Privada | Federal | Estadual | Municipal | Privada |
| 2008 | 186 | - | 19 | 47 | 8 | - | - | 112 | - |
| 2009 | 187 | - | 8 | 57 | 6 | - | - | 114 | 2 |
| 2010 | 225 | - | 12 | 73 | 8 | - | - | 131 | 1 |
| 2011 | 222 | - | - | 79 | 15 | - | - | 128 | - |

Fontes: SEC, MEC/Inep.

Nota: Em função docente está contabilizada a atuação do professor em cada etapa de ensino, que pode ocorrer em mais de uma unidade escolar, em mais de uma dependência administrativa e em mais de uma localização ou município.

3.3.3 Ensino médio

3.3.3.1 Estabelecimentos com ensino médio, por localização e dependência administrativa, no município de Ourolândia, no estado da Bahia – 2008-2011

| Ano | Estabelecimentos | | | | | | | | |
|------|------------------|---------|----------|-----------|---------|---------|----------|-----------|---------|
| | Total | Urbana | | | | Rural | | | |
| | | Federal | Estadual | Municipal | Privada | Federal | Estadual | Municipal | Privada |
| 2008 | 1 | - | 1 | - | - | - | - | - | - |
| 2009 | 1 | - | 1 | - | - | - | - | - | - |
| 2010 | 1 | - | 1 | - | - | - | - | - | - |
| 2011 | 1 | - | 1 | - | - | - | - | - | - |

Fontes: SEC, MEC/Inep.

3.3.3.2 Matrícula inicial no ensino médio, por localização e dependência administrativa, no município de Ourolândia, no estado da Bahia – 2008-2011

| Ano | Matrícula Inicial | | | | | | | | |
|------|-------------------|---------|----------|-----------|---------|---------|----------|-----------|---------|
| | Total | Urbana | | | | Rural | | | |
| | | Federal | Estadual | Municipal | Privada | Federal | Estadual | Municipal | Privada |
| 2008 | 754 | - | 754 | - | - | - | - | - | - |
| 2009 | 793 | - | 793 | - | - | - | - | - | - |
| 2010 | 623 | - | 623 | - | - | - | - | - | - |
| 2011 | 765 | - | 765 | - | - | - | - | - | - |

Fontes: SEC, MEC/Inep.

Nota: O mesmo aluno pode ter mais de uma matrícula.

3.3.3.3 Funções docentes no ensino médio, por localização e dependência administrativa, no município de Ourolândia, no estado da Bahia – 2008-2011

| Ano | Funções Docentes | | | | | | | | |
|------|------------------|---------|----------|-----------|---------|---------|----------|-----------|---------|
| | Total | Urbana | | | | Rural | | | |
| | | Federal | Estadual | Municipal | Privada | Federal | Estadual | Municipal | Privada |
| 2008 | 38 | - | 38 | - | - | - | - | - | - |
| 2009 | 26 | - | 26 | - | - | - | - | - | - |
| 2010 | 30 | - | 30 | - | - | - | - | - | - |
| 2011 | 32 | - | 32 | - | - | - | - | - | - |

Fontes: SEC, MEC/Inep.

Nota: Em função docente está contabilizada a atuação do professor em cada etapa de ensino, que pode ocorrer em mais de uma unidade escolar, em mais de uma dependência administrativa e em mais de uma localização ou município.



3.3.4 Educação de jovens e adultos

3.3.4.1 Estabelecimentos com educação de jovens e adultos, por localização e dependência administrativa, no município de Macujuba, no estado da Bahia – 2008-2011

| Ano | Estabelecimentos | | | | | | | | |
|------|------------------|---------|----------|-----------|---------|---------|----------|-----------|---------|
| | Total | Urbana | | | | Rural | | | |
| | | Federal | Estadual | Municipal | Privada | Federal | Estadual | Municipal | Privada |
| 2008 | 8 | - | 1 | 2 | - | - | - | 5 | - |
| 2009 | 8 | - | 1 | 1 | - | - | - | 6 | - |
| 2010 | 10 | - | 1 | 2 | - | - | - | 7 | - |
| 2011 | 10 | - | 1 | 2 | - | - | - | 7 | - |

Fontes: SEC, MEC/Inep.

3.3.4.2 Matrícula inicial na educação de jovens e adultos, por localização e dependência administrativa, no município de Ourolândia, no estado da Bahia – 2008-2011

| Ano | Matrícula Inicial | | | | | | | | |
|------|-------------------|---------|----------|-----------|---------|---------|----------|-----------|---------|
| | Total | Urbana | | | | Rural | | | |
| | | Federal | Estadual | Municipal | Privada | Federal | Estadual | Municipal | Privada |
| 2008 | 350 | - | 191 | 65 | - | - | - | 94 | - |
| 2009 | 325 | - | 155 | 35 | - | - | - | 135 | - |
| 2010 | 250 | - | 69 | 40 | - | - | - | 141 | - |
| 2011 | 396 | - | 62 | 68 | - | - | - | 266 | - |

Fontes: SEC, MEC/Inep.

Nota: O mesmo aluno pode ter mais de uma matrícula.

3.3.4.3 Funções docentes na educação de jovens e adultos, por localização e dependência administrativa, no município de Ourolândia, no estado da Bahia – 2008-2011

| Ano | Funções Docentes | | | | | | | | |
|------|------------------|---------|----------|-----------|---------|---------|----------|-----------|---------|
| | Total | Urbana | | | | Rural | | | |
| | | Federal | Estadual | Municipal | Privada | Federal | Estadual | Municipal | Privada |
| 2008 | 20 | - | 9 | 4 | - | - | - | 7 | - |
| 2009 | 30 | - | 7 | 2 | - | - | - | 21 | - |
| 2010 | 41 | - | 10 | 4 | - | - | - | 27 | - |
| 2011 | 50 | - | 6 | 9 | - | - | - | 35 | - |

Fontes: SEC, MEC/Inep.

Nota: Em função docente está contabilizada a atuação do professor em cada etapa de ensino, que pode ocorrer em mais de uma unidade escolar, em mais de uma dependência administrativa e em mais de uma localização ou município.

3.3.5 Educação Superior

3.3.5.1 Instituições de educação superior, segundo a dependência administrativa, no município de Ourolândia, no estado da Bahia – 2008-2011

| Ano | Total | Instituições | | | |
|------|-------|--------------|----------|-----------|---------|
| | | Federal | Estadual | Municipal | Privada |
| 2008 | - | - | - | - | - |
| 2009 | - | - | - | - | - |
| 2010 | - | - | - | - | - |
| 2011 | - | - | - | - | - |

Fonte: MEC/Inep.

3.3.5.2 Matrícula na educação superior, segundo a dependência administrativa, no município de Ourolândia, no estado da Bahia – 2008-2011

| Ano | Total | Matrícula | | | |
|------|-------|-----------|----------|-----------|---------|
| | | Federal | Estadual | Municipal | Privada |
| 2008 | - | - | - | - | - |
| 2009 | - | - | - | - | - |
| 2010 | - | - | - | - | - |
| 2011 | - | - | - | - | - |

Fonte: MEC/Inep.

Nota: A partir de 2008 inclui os cursos de graduação à distância.

3.3.5.3 Concluintes da educação superior, segundo a dependência administrativa, no município de Ourolândia, no estado da Bahia – 2008-2011

| Ano | Total | Concluintes | | | |
|------|-------|-------------|----------|-----------|---------|
| | | Federal | Estadual | Municipal | Privada |
| 2008 | - | - | - | - | - |
| 2009 | - | - | - | - | - |
| 2010 | - | - | - | - | - |
| 2011 | - | - | - | - | - |

Fonte: MEC/Inep.

Nota: A partir de 2008 inclui os cursos de graduação à distância.

3.4 Saúde
3.4.1 Hospitais conveniados com o SUS, segundo a esfera administrativa e leitos, no município de Ourolândia, no estado da Bahia – 2009-2012

| Ano | Hospitais Segundo Esfera Administrativa | | | | | Leitos | |
|------|---|---------|----------|-----------|---------|------------|-----|
| | Total | Federal | Estadual | Municipal | Privada | Existentes | SUS |
| 2009 | - | - | - | - | - | - | - |
| 2010 | - | - | - | - | - | - | - |
| 2011 | 1 | - | - | 1 | - | 6 | 6 |
| 2012 | 1 | - | - | 1 | - | 6 | 6 |

Fontes: Datasus-CNES, Sesab/Suvisa/DIS.



3.4.2 Servidores estaduais da área de saúde, segundo o tipo de ocupação, no município de Ourolândia, no estado da Bahia – 2009-2012

| Tipo de Ocupação | 2009 | 2010 | 2011 | 2012 |
|--|------|------|------|----------|
| Total | - | - | - | 6 |
| Agente serviços de saúde | - | - | - | - |
| Assistente social | - | - | - | - |
| Atendente de enfermagem | - | - | - | - |
| Atendente rural | - | - | - | - |
| Auxiliar de enfermagem | - | - | - | - |
| Auxiliar serviços de saúde/Atendente rural | - | - | - | - |
| Enfermeiro | - | - | - | - |
| Farmacêutico | - | - | - | - |
| Fisioterapeuta | - | - | - | - |
| Médico | - | - | - | - |
| Nutricionista | - | - | - | - |
| Odontólogo | - | - | - | - |
| Técnico em patologia clínica | - | - | - | - |
| Técnico em radiologia | - | - | - | - |
| Outras ocupações | - | - | - | 6 |

Fonte: Sesab.

3.4.3 Óbitos, por grupo de causas, no município de Ourolândia, no estado da Bahia – 2008-2011

| Grupo de Causas | 2008 | 2009 | 2010 | 2011 |
|--|-----------|-----------|-----------|-----------|
| Total | 37 | 49 | 68 | 77 |
| Algumas afecções originadas no período perinatal | 1 | 1 | 2 | 3 |
| Algumas doenças infecciosas e parasitárias | 1 | 1 | 5 | 2 |
| Causas externas de morbidade e mortalidade | 8 | 12 | 17 | 14 |
| Doenças da pele e tecido subcutâneo | - | - | - | 1 |
| Doenças do aparelho circulatório | 9 | 13 | 15 | 19 |
| Doenças do aparelho digestivo | 2 | - | 3 | 1 |
| Doenças do aparelho geniturinário | 1 | - | - | - |
| Doenças do aparelho respiratório | - | 1 | 4 | 4 |
| Doenças do olho e anexos | - | - | - | - |
| Doenças do ouvido e da apófise mastóide | - | - | - | - |
| Doenças do sangue e dos órgãos hematopoéticos e alguns transtornos imunitários | - | 1 | - | 1 |
| Doenças do sistema nervoso | - | 1 | - | 2 |
| Doenças do sistema osteomuscular e do tecido conjuntivo | - | - | - | - |
| Doenças endócrinas, nutricionais e metabólicas | - | 1 | 3 | 4 |
| Gravidez, parto e puerpério | - | - | - | 1 |
| Malformações congênitas, deformidades e anomalias cromossômicas | - | - | 1 | - |
| Neoplasias (tumores) | 2 | 5 | 6 | 8 |
| Síntomas, sinais e achados anormais de exames clínicos e de laboratório não classificados em outro item (causas mal definidas) | 13 | 13 | 12 | 16 |
| Transtornos mentais e comportamentais | - | - | - | 1 |

Fontes: Sesab/Suvisa/DIS, MS-SIM.

3.4.4 Óbitos, por faixa etária, no município de Ourolândia, no estado da Bahia – 2008-2011

| Ano | Faixa Etária | | | | | | |
|------|--------------|---------|-------|--------|---------|-----------|----------------|
| | Total | < 1 Ano | 1 a 4 | 5 a 14 | 15 a 49 | ≥ 50 anos | Idade Ignorada |
| 2008 | 37 | 2 | - | - | 11 | 24 | - |
| 2009 | 49 | 3 | - | - | 12 | 34 | - |
| 2010 | 68 | 7 | 1 | 3 | 21 | 36 | - |
| 2011 | 77 | 4 | - | 2 | 24 | 47 | - |

Fontes: Sesab/Suvisa/DIS, MS-SIM.

3.4.5 Casos de algumas doenças transmissíveis, de notificação obrigatória, independentes de confirmação, no município de Ourolândia, no estado da Bahia – 2008-2011

| Doenças Transmissíveis | 2008 | 2009 | 2010 | 2011 |
|--|------------|------------|------------|------------|
| Total | 167 | 155 | 344 | 151 |
| Chagas aguda | - | - | - | - |
| Coqueluche | - | - | - | - |
| Dengue | 158 | 137 | 329 | 142 |
| Difteria | - | - | - | - |
| Doenças exantemáticas ⁽¹⁾ | ... | - | 1 | - |
| Esquistossomose ⁽²⁾ | ... | - | - | - |
| Febre tifóide | - | - | - | - |
| Hanseníase ⁽³⁾ | 1 | - | - | - |
| Hepatite viral | 2 | 9 | 6 | 2 |
| Leishmaniose tegumentar ⁽³⁾ | - | - | 1 | - |
| Leishmaniose visceral | - | - | 1 | - |
| Leptospirose | - | - | - | - |
| Malária | - | - | - | - |
| Meningites | - | 1 | 1 | 2 |
| Paralisia flácida | - | - | 1 | - |
| Tétano acidental | - | - | - | - |
| Tétano neonatal | - | - | - | - |
| Tuberculose extra-pulmonar | - | 1 | 2 | - |
| Tuberculose pulmonar | 6 | 7 | 2 | 5 |

Fontes: Sesab/Suvisa/DIS, MS-Sinan.

Nota: Para 2008, em 02-04-2009; para 2009, em 20-11-2010 e para 20, em 06-08-2010 e para 2010 em 26-01-2012

(1) Casos suspeitos de sarampo e rubéola sem confirmação.

(2) Casos confirmados.

(3) Casos notificados em área não endêmica.

3.4.6 Casos de algumas doenças sexualmente transmissíveis, de notificação obrigatória, independentes de confirmação, no município de Ourolândia, no estado da Bahia – 2008-2011

| Ano | Aids ⁽¹⁾ | Condiloma Acuminado | Herpes Genital | Sífilis | | |
|------|---------------------|---------------------|----------------|-----------|-----------|----------|
| | | | | Congênita | Em Adulto | Gestante |
| 2008 | - | - | - | - | - | 1 |
| 2009 | 1 | - | - | - | - | - |
| 2010 | 2 | 2 | - | - | - | - |
| 2011 | - | 1 | - | - | - | 1 |

Fontes: Sesab/Suvisa/DIS, MS-Sinan.

Nota: Para 2007, em 02-04-2009; para 2008, em 20-11-2009 e para 2009, em 06-08-2010 e para 2010 em 26-01-2012

(1) Casos confirmados.



3.5 Índice de Desenvolvimento Social

3.5.1 Índice de Desenvolvimento Social, segundo seus componentes, no município de Ourolândia, no estado da Bahia – 2002, 2004, 2006

| Ano | INS | Classificação ⁽¹⁾ | INE | Classificação ⁽¹⁾ | ISB | Classificação ⁽¹⁾ | IRMCH | Classificação ⁽¹⁾ | IDS | Classificação ⁽¹⁾ |
|------|----------|------------------------------|----------|------------------------------|----------|------------------------------|----------|------------------------------|----------|------------------------------|
| 2002 | 4.982,01 | 258º | 4.946,30 | 357º | 4.918,09 | 347º | 4.926,93 | 358º | 4.943,27 | 365º |
| 2004 | 4.989,70 | 242º | 4.937,08 | 370º | 4.930,93 | 328º | 4.926,93 | 358º | 4.946,10 | 366º |
| 2006 | 4.956,56 | 345º | 4.955,46 | 319º | 4.942,03 | 312º | 4.926,93 | 358º | 4.945,23 | 366º |

Fonte: SEI.

Notas: INS – Índice do Nível de Saúde.

INE – Índice do Nível de Educação.

ISB – Índice dos Serviços Básicos.

IRMCH – Índice de Renda Média dos Chefes de Família.

IDS – Índice de Desenvolvimento Social.

(1) Posição em relação aos demais municípios do Estado.

3.6 Bolsa Família

3.6.1 Situação do Programa Bolsa Família no município de Ourolândia, no estado da Bahia – 2010/2013

| Dados Gerais | Quantidade | Período |
|--|------------|---------|
| População total do município | 16.425 | 2010 |
| Total de famílias cadastradas ⁽¹⁾ | 5.024 | 02/2013 |
| Número de famílias beneficiárias do Programa Bolsa Família | 3.203 | 04/2013 |

Fontes: MDS, IBGE.

(1) O total de famílias cadastradas poderá, conforme a legislação do CadÚnico, incluir famílias que tenham renda familiar per capita maior que meio salário mínimo. Isso explica a possível diferença de valores entre o total de famílias cadastradas.

4 Transporte

4.1 Veículos registrados, por tipo, no município de Ourolândia, no estado da Bahia 2009-2012

| Ano | Automóvel | Caminhão | Camioneta | Micro-ônibus | Moto | Ônibus | Outros |
|------|-----------|----------|-----------|--------------|------|--------|--------|
| 2009 | 289 | 41 | 112 | 15 | 476 | 4 | 33 |
| 2010 | 331 | 47 | 128 | 13 | 587 | 5 | 38 |
| 2011 | 403 | 58 | 160 | 14 | 682 | 6 | 44 |
| 2012 | 506 | 62 | 194 | 19 | 789 | 7 | 49 |

Fonte: Detran.

5 Serviços Básicos

5.1 Energia Elétrica

5.1.1 Consumidores de energia elétrica, por classe, no município de Orolândia, no estado da Bahia 2009-2012

| Ano | Residencial | Industrial | Comercial | Rural | Serviços e Poderes Públicos | Outros ⁽¹⁾ | Total |
|------|-------------|------------|-----------|-------|-----------------------------|-----------------------|-------|
| 2009 | 5.336 | 47 | 252 | 79 | 145 | 1 | 5.860 |
| 2010 | 5.760 | 47 | 259 | 88 | 151 | 1 | 6.306 |
| 2011 | 6.118 | 45 | 255 | 116 | 158 | 1 | 6.693 |
| 2012 | 6.129 | 50 | 259 | 129 | 161 | 1 | 6.729 |

Fonte: Coelba.

(1) Consumidores próprios dos sistemas Coelba.

5.1.2 Consumo de energia elétrica, por classe, no município de Orolândia, no estado da Bahia – 2009-2012 (kWh)

| Ano | Residencial | Industrial | Comercial | Rural | Serviços e Poderes Públicos | Outros ⁽¹⁾ | Total |
|------|-------------|------------|-----------|-----------|-----------------------------|-----------------------|------------|
| 2009 | 3.143.985 | 5.374.456 | 369.130 | 537.025 | 1.931.331 | 2.212 | 11.358.139 |
| 2010 | 3.901.938 | 5.217.534 | 474.378 | 652.210 | 1.973.959 | 2.926 | 12.222.945 |
| 2011 | 4.342.558 | 6.017.338 | 515.847 | 773.926 | 2.125.367 | 2.914 | 13.777.950 |
| 2012 | 4.613.940 | 6.202.452 | 741.562 | 1.306.176 | 2.676.543 | 3.048 | 15.543.721 |

Fonte: Coelba.

(1) Consumo próprio dos sistemas Coelba.

5.2 Abastecimento d'Água

5.2.1 Ligações, economias e volume de água faturado no município de Orolândia, no estado da Bahia 2007-2010

| Ano | Ligações | Economias | Volume (m ³) |
|------|----------|-----------|--------------------------|
| 2007 | 1.637 | 1.647 | 242.186 |
| 2008 | 1.845 | 1.858 | 279.210 |
| 2009 | 1.933 | 1.948 | 268.986 |
| 2010 | 2.106 | 2.125 | 289.454 |

Fonte: Embasa.

5.3 Correios

5.3.1 Agências de correios e unidades operacionais de atendimento no município de Orolândia, no estado da Bahia – 2008-2011

| Ano | Total | Agência de Correio | Agência de Correio Comunitária | Agência de Correio Franqueada | Caixa de Coleta | Posto de Venda de Selo | Outros |
|------|-------|--------------------|--------------------------------|-------------------------------|-----------------|------------------------|--------|
| 2008 | 4 | 1 | 2 | - | 1 | - | - |
| 2009 | 4 | 1 | 2 | - | 1 | - | - |
| 2010 | 4 | 1 | 2 | - | 1 | - | - |
| 2011 | 4 | 1 | 2 | - | 1 | - | - |

Fonte: EBCT.



5.4 Bancos

5.4.1 Distribuição de agências bancárias no município de Ourolândia, no estado da Bahia – 2009-2012

| Ano | Natureza Administrativa | |
|------|-------------------------|------------|
| | Federal | Particular |
| 2009 | - | - |
| 2010 | - | - |
| 2011 | 1 | 1 |
| 2012 | 1 | 1 |

Fonte: Banco Central.

6 Informações Econômicas

6.1 Agropecuária

6.1.1 Produção, área colhida e rendimento médio dos principais produtos agrícolas no município de Ourolândia, no estado da Bahia – 2008-2011

| Produtos | 2008 | | | 2009 | | | 2010 | | | 2011 | | |
|------------------------|--------------|-------------------|--------------------------|--------------|-------------------|--------------------------|--------------|-------------------|--------------------------|--------------|-------------------|--------------------------|
| | Produção (t) | Área Colhida (ha) | Rendimento Médio (kg/ha) | Produção (t) | Área Colhida (ha) | Rendimento Médio (kg/ha) | Produção (t) | Área Colhida (ha) | Rendimento Médio (kg/ha) | Produção (t) | Área Colhida (ha) | Rendimento Médio (kg/ha) |
| Banana | 250 | 25 | 10.000 | 250 | 25 | 10.000 | 200 | 20 | 10.000 | 198 | 22 | 9.000 |
| Batata-doce | 30 | 3 | 10.000 | 50 | 5 | 10.000 | 40 | 5 | 8.000 | 48 | 6 | 8.000 |
| Feijão (em grão) | 2.950 | 4.000 | 738 | 3.240 | 4.500 | 720 | 1.810 | 3.700 | 489 | - | - | - |
| Mamona (baga) | 4.284 | 5.100 | 840 | 4.160 | 5.200 | 800 | 3.600 | 4.500 | 800 | 2.100 | 3.000 | 700 |
| Mandioca | 5.500 | 550 | 10.000 | 5.000 | 500 | 10.000 | 4.500 | 450 | 10.000 | 4.500 | 450 | 10.000 |
| Melancia | 196 | 14 | 14.000 | 182 | 14 | 13.000 | - | - | - | - | - | - |
| Milho (em grão) | 2.240 | 3.200 | 700 | 1.860 | 3.000 | 620 | 115 | 240 | 479 | - | - | - |
| Sisal ou agave (fibra) | 8.274 | 9.850 | 840 | 8.400 | 10.000 | 840 | 7.200 | 8.000 | 900 | 9.000 | 10.000 | 900 |
| Tomate | 345 | 10 | 34.500 | 350 | 10 | 35.000 | 240 | 8 | 30.000 | 120 | 6 | 20.000 |

Fonte: IBGE-PAM.

6.1.2 Efetivo dos principais rebanhos no município de Ourolândia, no estado da Bahia – 2008-2011

| Tipo de Rebanho | Efetivo (cabeças) | | | |
|----------------------------------|-------------------|--------|--------|--------|
| | 2008 | 2009 | 2010 | 2011 |
| Asininos | 658 | 327 | 334 | 325 |
| Bovinos | 25.646 | 18.300 | 19.500 | 15.841 |
| Caprinos | 35.466 | 35.676 | 36.201 | 36.418 |
| Equinos | 672 | 664 | 671 | 632 |
| Galinhas | 17.033 | 17.226 | 18.500 | 18.617 |
| Galos, frangas, frangos e pintos | 15.260 | 15.487 | 16.504 | 16.727 |
| Muares | 342 | - | - | - |
| Ovinos | 14.821 | 14.987 | 15.420 | 15.510 |
| Suíños | 2.373 | 2.375 | 2.523 | 2.358 |

Fonte: IBGE-PPM.

6.1.3 Produção dos principais produtos de origem animal no município de Ourolândia, no estado da Bahia 2008-2011

| Produto | 2008 | 2009 | 2010 | 2011 |
|------------------------------|------|-------|-------|------|
| Leite (mil litros) | 942 | 2.000 | 2.100 | 852 |
| Ovos de galinha (mil dúzias) | 115 | 116 | 124 | 123 |

Fonte: IBGE-PPM.

6.1.4 Financiamentos concedidos a produtores e cooperativas, por atividade e finalidade, no município de Ourolândia, no estado da Bahia – 2009-2012

| Ano/Atividade | Custeio | | Investimento | | Comercialização | | Total | |
|---------------|----------|------------------|--------------|------------------|-----------------|-----------------|----------|------------------|
| | Contrato | Valor (R\$ 1,00) | Contrato | Valor (R\$ 1,00) | Contrato | Valor (R\$1,00) | Contrato | Valor (R\$ 1,00) |
| 2009 | | | | | | | | |
| Agrícola | - | 0,00 | 1 | 3.320,00 | - | 0,00 | 1 | 3.320,00 |
| Pecuária | 1 | 61.931,00 | 13 | 16.494,15 | - | 0,00 | 14 | 78.425,15 |
| 2010 | | | | | | | | |
| Agrícola | - | 0,00 | 23 | 51.779,50 | - | 0,00 | 23 | 51.779,50 |
| Pecuária | 1 | 102.857,27 | 293 | 522.647,26 | - | 0,00 | 294 | 625.504,53 |
| 2011 | | | | | | | | |
| Agrícola | - | 0,00 | 15 | 55.069,00 | - | 0,00 | 15 | 55.069,00 |
| Pecuária | 46 | 183.893,94 | 383 | 833.091,50 | - | 0,00 | 429 | 1.016.985,44 |
| 2012 | | | | | | | | |
| Agrícola | - | 0,00 | 67 | 328.931,16 | - | 0,00 | 67 | 328.931,16 |
| Pecuária | 22 | 481.816,58 | 230 | 984.471,70 | - | 0,00 | 252 | 1.466.288,28 |

Fonte: Banco Central.

6.2 PIB Municipal

6.2.1 Valor Adicionado, PIB e PIB per capita a preços correntes no município de Ourolândia, no estado da Bahia – 2007-2010

| Ano | Valor Adicionado (R\$ milhões) | | | Valor Adicionado APU ⁽²⁾ (R\$ milhões) | Impostos Sobre Produtos (R\$ milhões) | PIB (R\$ milhões) | PIB Per Capita (R\$ 1,00) |
|------|--------------------------------|-----------|-------------------------|---|---------------------------------------|-------------------|---------------------------|
| | Agropecuária | Indústria | Serviços ⁽¹⁾ | | | | |
| 2007 | 19,90 | 6,75 | 34,20 | 18,94 | 2,40 | 63,24 | 3.795,19 |
| 2008 | 19,86 | 8,21 | 38,70 | 21,98 | 2,41 | 69,18 | 4.085,51 |
| 2009 | 20,05 | 10,61 | 44,17 | 25,58 | 2,44 | 77,26 | 4.523,57 |
| 2010 | 18,50 | 13,94 | 48,82 | 28,40 | 2,91 | 84,16 | 5.107,92 |

Fontes: SEI, IBGE.

(1) Inclui APU.

(2) Administração Pública (atividades governamentais).

(3) Dados sujeitos a retificações.



6.3 Finanças Públicas

6.3.1 Arrecadação municipal, estadual e transferências constitucionais no município de Ourolândia, no estado da Bahia – 2008-2011

(R\$1,00)

| Ano | Municipal ⁽¹⁾ | | | Estadual | | | | Transferências | |
|------|--------------------------|------------|------------|--------------|------------|----------|--------------|----------------|--------------|
| | IPTU | ISS | Total | ICMS | IPVA | ITD | Total | Estado | União |
| 2008 | 1.600,69 | 166.603,61 | 168.204,30 | 773.231,94 | 72.269,49 | - | 845.501,43 | 1.830.339,66 | 6.620.277,80 |
| 2009 | ... | ... | ... | 889.538,41 | 98.446,52 | - | 987.984,93 | 1.832.685,67 | 6.182.204,26 |
| 2010 | ... | ... | ... | 1.100.310,39 | 108.185,31 | - | 1.208.495,70 | 2.177.489,50 | 7.963.723,31 |
| 2011 | 631 | 221.095,44 | 221.726,44 | 1.477.959,06 | 149.178,96 | 4.233,60 | 7.131,17 | 2.369.881,53 | 8.240.883,01 |

Fontes: STN, Sefaz-BA.

(1) Dados do Finanças do Brasil-Finbra.

6.4 Índice de Desenvolvimento Econômico

6.4.1 Índice de Desenvolvimento Econômico, segundo seus componentes, no município de Ourolândia, no estado da Bahia – 2002, 2004, 2006

| Ano | INF | Classificação ⁽¹⁾ | IQM | Classificação ⁽¹⁾ | IPM | Classificação ⁽¹⁾ | IDE | Classificação ⁽¹⁾ |
|------|----------|------------------------------|----------|------------------------------|----------|------------------------------|----------|------------------------------|
| 2002 | 4.987,88 | 273º | 4.992,14 | 200º | 4.984,40 | 267º | 4.988,14 | 260º |
| 2004 | 4.987,60 | 296º | 4.990,69 | 332º | 4.984,92 | 264º | 4.987,74 | 308º |
| 2006 | 4.950,52 | 316º | 4.955,24 | 382º | 4.986,72 | 187º | 4.964,13 | 359º |

Fonte: SEI.

Notas: INF – Índice de Infraestrutura.

IQM – Índice de Qualificação da Mão de Obra.

IPM – Índice do Produto Municipal.

IDE – Índice de Desenvolvimento Econômico.

(1) Posição em relação aos demais municípios do Estado.

7 Justiça Eleitoral

7.1 Eleitorado e abstenção nas eleições no município de Ourolândia, no estado da Bahia – 2010

| Especificação | Dados Gerais |
|------------------------|--------------|
| Eleitorado | 12.569 |
| Abstenção - 1º turno % | 31,39 |
| Abstenção - 2º turno % | 35,73 |

Fonte: TSE.

7.2 Resultado das eleições para presidente e governador no município de Ourolândia, no estado da Bahia – 2010

| Cargos/Partidos | Votos | | Situação |
|------------------------------|----------|-----------------|------------|
| | Nominais | % Votos Válidos | |
| Presidente - 2º turno | | | |
| PT | 4.652 | 61,03 | Eleito |
| PSDB | 2.970 | 38,97 | Não eleito |
| Governador - 1º turno | | | |
| PT | 4.381 | 59,95 | Eleito |
| DEM | 215 | 2,94 | Não eleito |
| Outros | 2.712 | 37,11 | Não eleito |

Fonte: TSE.

7.3 Resultado das eleições para prefeito no município de Ourolândia, no estado da Bahia – 2012

| Cargo/Partidos | Votos | | Situação |
|----------------------------|----------|-----------------|------------|
| | Nominais | % Votos Válidos | |
| Prefeito - 1º turno | | | |
| PT | 5.318 | 49,60 | Eleito |
| PMDB | 4.600 | 42,90 | Não eleito |

Fonte: TSE.

Saúde



Foto: Lourival Custódio



1 Informações Gerais

1.1 Regionalização

Mesorregião Geográfica: Centro Norte Baiano

Microrregião Geográfica: 10. Jacobina

Região Econômica: 10. Piemonte da Diamantina

Região Administrativa: 16. Jacobina

Eixo de Desenvolvimento: Chapada Norte

Território de Identidade: 16. Piemonte da Diamantina

Incluído na Região Semiárida

1.2 Legislação Político/Administrativa

Lei de Criação: Lei Estadual nº 1.024 de 06/07/1914

Lei Vigente: nº 628 de 30/12/1953. Publicada no DOE de 18/02/1954

Outras Leis de Referência: Caém nº 1.709 de 12/07/1962. Publicada no DOE de 14/07/1962; Caldeirão Grande nº 1.689 de 25/04/1962. Publicada no DOE de 27/04/1962; Mirangaba nº 1.559 de 24/11/1961. Publicada no DOE de 25/11/1961; Ponto Novo nº 6.362 de 08/01/1992. Publicada no DOE de 14/01/1992; e Pindobaçu nº 628 de 30/12/1953. Publicada no DOE de 16/02/1954

Município de Origem: Jacobina

Distritos: Saúde (sede)

Limites Intermunicipais: Caém, Caldeirão Grande, Mirangaba, Pindobaçu e Ponto Novo

2 Informações Geográficas

2.1 Indicadores Geográficos

2.1.1 Área, coordenadas geográficas, altitude e distância da capital

| Área (Km ²) | Coordenadas Geográficas | | Altitude (m) | Distância da Capital (Km) |
|-------------------------|-------------------------|-----------------|--------------|---------------------------|
| | Latitude Sul | Longitude Oeste | | |
| 504,30 | -10°56'28" | 40°25'08" | 542 | 352 |

Fonte: IBGE, 2010; Derba, 2007.

2.2 Recursos Naturais

2.2.1 Clima

Tipo Climático: **Subúmido a seco**

Temperatura média anual (°C): **23,3**

Período chuvoso: **novembro a junho**

Pluviosidade anual (mm): **1079,8**

2.2.2 Solo

Luvissolos, Latossolos e Neossolos

2.2.3 Vegetação

Contato Cerrado-Floresta Estacional e Contato Cerrado-Floresta Ombrófila

2.2.4 Geomorfologia

Serra de Jacobina e Tabuleiros Interioranos

2.2.5 Geologia

Biotita-Gnaisses, Filitos, Gnaisses Charnokíticos, Granito-Gnaisses, Metassiltitos, Micaxistos, Quartzitos, Rochas Básicas-Ultrabásicas e Depósitos Eluvionares e Coluvionares

2.2.6 Ocorrências minerais

Argila, Ouro, Pedra de revestimento e Pedra para construção

2.2.7 Hidrografia

Bacia hidrográfica: **Bacia do Rio Itapicuru**

Rio(s) principal(is): **Rio Itapicuru-Açu, Rio das Pedras, Rio Painá e Riacho Jenipapo**

Áreas irrigadas: -

Espelhos d'água: -

2.3 Área Especial

2.3.1 Unidades de conservação -

2.3.2 Projetos de assentamento de reforma agrária -

2.3.3 Projetos cédula da terra -

2.3.4 Projetos crédito fundiário e combate à pobreza rural -



3 Características Demográficas e Sociais

3.1 Demografia

3.1.1 População, área e densidade demográfica do município de Saúde, no estado da Bahia – 2000/2010

| Ano | População | Área (km ²) | Densidade Demográfica (hab/km ²) |
|------|-----------|-------------------------|--|
| 2000 | 11.488 | 499,72 | 22,99 |
| 2010 | 11.845 | 504,30 | 23,49 |

Fonte: IBGE-Censo Demográfico.

3.1.2 População, por situação de domicílio, no município de Saúde, no estado da Bahia – 2010

| Situação de Domicílio | População |
|-----------------------|---------------|
| Total | 11.845 |
| Urbana | 6.646 |
| Rural | 5.199 |

Fonte: IBGE-Censo Demográfico.

3.1.3 População, por sexo, no município de Saúde, no estado da Bahia – 2010

| Sexo | População |
|--------------|---------------|
| Total | 11.845 |
| Homens | 5.933 |
| Mulheres | 5.912 |

Fonte: IBGE-Censo Demográfico.

3.1.4 Domicílios, por espécie, no município de Saúde, no estado da Bahia – 2010

| Espécie | Quantidade |
|---------------------|--------------|
| Total geral | 4.844 |
| Particulares | 4.842 |
| Ocupados | 3.547 |
| Não ocupados | 1.295 |
| Fechado | - |
| Uso ocasional | 485 |
| Vago | 810 |
| Coletivos | 2 |
| Com morador | 1 |
| Sem morador | 1 |

Fonte: IBGE-Censo Demográfico.

3.2 Pessoal Ocupado

3.2.1 Pessoal ocupado no mercado formal de trabalho, por setor de atividade econômica, no município de Saúde, no estado da Bahia – 2008-2011

| Setor de Atividade | 2008 | 2009 | 2010 | 2011 |
|---|------|------|------|------|
| Extrativa mineral | - | - | - | - |
| Indústria de transformação | 1 | 9 | 6 | 4 |
| Serviços industriais de utilidade pública | - | - | - | - |
| Construção civil | - | - | - | - |
| Comércio | 45 | 41 | 28 | 46 |
| Serviços | 22 | 22 | 16 | 23 |
| Administração pública | 502 | 481 | 471 | 634 |
| Agropecuária, extrativa vegetal, caça e pesca | 23 | 23 | 22 | 15 |

Fonte: Ministério do Trabalho-RAIS.

3.2.2 Grau de instrução do pessoal ocupado no mercado formal de trabalho, no município de Saúde, no estado da Bahia – 2008-2011

| Grau de Instrução | 2008 | 2009 | 2010 | 2011 |
|--|------|------|------|------|
| Analfabeto | 70 | 67 | 62 | 40 |
| Até o 5º ano incompleto do ensino fundamental | 87 | 82 | 76 | 100 |
| 5º ano completo do ensino fundamental | 20 | 17 | 16 | 39 |
| Do 6º ao 9º ano incompleto do ensino fundamental | 55 | 57 | 56 | 49 |
| Ensino fundamental completo | 40 | 40 | 36 | 44 |
| Ensino médio incompleto | 16 | 23 | 16 | 32 |
| Ensino médio completo | 288 | 271 | 267 | 303 |
| Educação superior incompleta | 1 | 3 | 3 | 54 |
| Educação superior completa | 16 | 16 | 11 | 61 |
| Mestrado completo | - | - | - | - |
| Doutorado completo | - | - | - | - |

Fonte: Ministério do Trabalho-RAIS.

3.3 Educação

3.3.1 Educação infantil

3.3.1.1 Estabelecimentos com educação infantil, por localização e dependência administrativa, no município de Saúde, no estado da Bahia – 2008-2011

| Ano | Estabelecimentos | | | | | | | | |
|------|------------------|---------|----------|-----------|---------|---------|----------|-----------|---------|
| | Total | Urbana | | | | Rural | | | |
| | | Federal | Estadual | Municipal | Privada | Federal | Estadual | Municipal | Privada |
| 2008 | 27 | - | - | 4 | 1 | - | - | 22 | - |
| 2009 | 29 | - | - | 4 | 2 | - | - | 23 | - |
| 2010 | 28 | - | - | 4 | 1 | - | - | 23 | - |
| 2011 | 28 | - | - | 4 | 2 | - | - | 22 | - |

Fontes: SEC, MEC/Inep.



3.3.1.2 Matrícula inicial na educação infantil, por localização e dependência administrativa, no município de Saúde, no estado da Bahia – 2008-2011

| Ano | Matrícula Inicial | | | | | | | | |
|------|-------------------|---------|----------|-----------|---------|---------|----------|-----------|---------|
| | Total | Urbana | | | | Rural | | | |
| | | Federal | Estadual | Municipal | Privada | Federal | Estadual | Municipal | Privada |
| 2008 | 706 | - | - | 288 | 69 | - | - | 349 | - |
| 2009 | 662 | - | - | 254 | 100 | - | - | 308 | - |
| 2010 | 548 | - | - | 218 | 60 | - | - | 270 | - |
| 2011 | 530 | - | - | 217 | 76 | - | - | 237 | - |

Fontes: SEC, MEC/Inep.

Nota: O mesmo aluno pode ter mais de uma matrícula.

3.3.1.3 Funções docentes na educação infantil, por localização e dependência administrativa, no município de Saúde, no estado da Bahia – 2008-2011

| Ano | Funções Docentes | | | | | | | | |
|------|------------------|---------|----------|-----------|---------|---------|----------|-----------|---------|
| | Total | Urbana | | | | Rural | | | |
| | | Federal | Estadual | Municipal | Privada | Federal | Estadual | Municipal | Privada |
| 2008 | 29 | - | - | 13 | 4 | - | - | 12 | - |
| 2009 | 33 | - | - | 19 | 5 | - | - | 9 | - |
| 2010 | 26 | - | - | 14 | 5 | - | - | 7 | - |
| 2011 | 26 | - | - | 15 | 5 | - | - | 6 | - |

Fontes: SEC, MEC/Inep.

Nota: Em função docente está contabilizada a atuação do professor em cada etapa de ensino, que pode ocorrer em mais de uma unidade escolar, em mais de uma dependência administrativa e em mais de uma localização ou município.

3.3.2 Ensino fundamental

3.3.2.1 Estabelecimentos com ensino fundamental, por localização e dependência administrativa, no município de Saúde, no estado da Bahia – 2008-2011

| Ano | Estabelecimentos | | | | | | | | |
|------|------------------|---------|----------|-----------|---------|---------|----------|-----------|---------|
| | Total | Urbana | | | | Rural | | | |
| | | Federal | Estadual | Municipal | Privada | Federal | Estadual | Municipal | Privada |
| 2008 | 29 | - | 2 | 3 | 1 | - | - | 23 | - |
| 2009 | 30 | - | 1 | 3 | 2 | - | - | 24 | - |
| 2010 | 29 | - | 1 | 3 | 1 | - | - | 24 | - |
| 2011 | 30 | - | 1 | 3 | 2 | - | - | 24 | - |

Fontes: SEC, MEC/Inep.

3.3.2.2 Matrícula inicial no ensino fundamental, por localização e dependência administrativa, no município de Saúde, no estado da Bahia – 2008-2011

| Ano | Matrícula Inicial | | | | | | | | |
|------|-------------------|---------|----------|-----------|---------|---------|----------|-----------|---------|
| | Total | Urbana | | | | Rural | | | |
| | | Federal | Estadual | Municipal | Privada | Federal | Estadual | Municipal | Privada |
| 2008 | 2.271 | - | 357 | 828 | 100 | - | - | 986 | - |
| 2009 | 2.229 | - | 322 | 825 | 142 | - | - | 940 | - |
| 2010 | 2.126 | - | 231 | 904 | 101 | - | - | 890 | - |
| 2011 | 2.019 | - | 215 | 791 | 145 | - | - | 868 | - |

Fontes: SEC, MEC/Inep.

Nota: O mesmo aluno pode ter mais de uma matrícula.

3.3.2.3 Funções docentes no ensino fundamental, por localização e dependência administrativa, no município de Saúde, no estado da Bahia – 2008-2011

| Ano | Funções Docentes | | | | | | | | |
|------|------------------|---------|----------|-----------|---------|---------|----------|-----------|---------|
| | Total | Urbana | | | | Rural | | | |
| | | Federal | Estadual | Municipal | Privada | Federal | Estadual | Municipal | Privada |
| 2008 | 132 | - | 23 | 45 | 4 | - | - | 60 | - |
| 2009 | 126 | - | 14 | 44 | 7 | - | - | 61 | - |
| 2010 | 139 | - | 11 | 59 | 5 | - | - | 64 | - |
| 2011 | 131 | - | 11 | 47 | 8 | - | - | 65 | - |

Fontes: SEC, MEC/Inep.

Nota: Em função docente está contabilizada a atuação do professor em cada etapa de ensino, que pode ocorrer em mais de uma unidade escolar, em mais de uma dependência administrativa e em mais de uma localização ou município.

3.3.3 Ensino médio
3.3.3.1 Estabelecimentos com ensino médio, por localização e dependência administrativa, no município de Saúde, no estado da Bahia – 2008-2011

| Ano | Estabelecimentos | | | | | | | | |
|------|------------------|---------|----------|-----------|---------|---------|----------|-----------|---------|
| | Total | Urbana | | | | Rural | | | |
| | | Federal | Estadual | Municipal | Privada | Federal | Estadual | Municipal | Privada |
| 2008 | 1 | - | 1 | - | - | - | - | - | - |
| 2009 | 1 | - | 1 | - | - | - | - | - | - |
| 2010 | 1 | - | 1 | - | - | - | - | - | - |
| 2011 | 1 | - | 1 | - | - | - | - | - | - |

Fontes: SEC, MEC/Inep.

3.3.3.2 Matrícula inicial no ensino médio, por localização e dependência administrativa, no município de Saúde, no estado da Bahia – 2008-2011

| Ano | Matrícula Inicial | | | | | | | | |
|------|-------------------|---------|----------|-----------|---------|---------|----------|-----------|---------|
| | Total | Urbana | | | | Rural | | | |
| | | Federal | Estadual | Municipal | Privada | Federal | Estadual | Municipal | Privada |
| 2008 | 426 | - | 426 | - | - | - | - | - | - |
| 2009 | 428 | - | 428 | - | - | - | - | - | - |
| 2010 | 462 | - | 462 | - | - | - | - | - | - |
| 2011 | 489 | - | 489 | - | - | - | - | - | - |

Fontes: SEC, MEC/Inep.

Nota: O mesmo aluno pode ter mais de uma matrícula.

3.3.3.3 Funções docentes no ensino médio, por localização e dependência administrativa, no município de Saúde, no estado da Bahia – 2008-2011

| Ano | Funções Docentes | | | | | | | | |
|------|------------------|---------|----------|-----------|---------|---------|----------|-----------|---------|
| | Total | Urbana | | | | Rural | | | |
| | | Federal | Estadual | Municipal | Privada | Federal | Estadual | Municipal | Privada |
| 2008 | 18 | - | 18 | - | - | - | - | - | - |
| 2009 | 15 | - | 15 | - | - | - | - | - | - |
| 2010 | 16 | - | 16 | - | - | - | - | - | - |
| 2011 | 22 | - | 22 | - | - | - | - | - | - |

Fontes: SEC, MEC/Inep.

Nota: Em função docente está contabilizada a atuação do professor em cada etapa de ensino, que pode ocorrer em mais de uma unidade escolar, em mais de uma dependência administrativa e em mais de uma localização ou município.



3.3.4 Educação de jovens e adultos

3.3.4.1 Estabelecimentos com educação de jovens e adultos, por localização e dependência administrativa, no município de Saúde, no estado da Bahia – 2008-2011

| Ano | Estabelecimentos | | | | | | | | |
|------|------------------|---------|----------|-----------|---------|---------|----------|-----------|---------|
| | Total | Urbana | | | | Rural | | | |
| | | Federal | Estadual | Municipal | Privada | Federal | Estadual | Municipal | Privada |
| 2008 | 15 | - | 1 | 2 | - | - | - | 12 | - |
| 2009 | 11 | - | 1 | 2 | - | - | - | 8 | - |
| 2010 | 11 | - | 1 | 2 | - | - | - | 8 | - |
| 2011 | 5 | - | 2 | 2 | - | - | - | 1 | - |

Fontes: SEC, MEC/Inep.

3.3.4.2 Matrícula inicial na educação de jovens e adultos, por localização e dependência administrativa, no município de Saúde, no estado da Bahia – 2008-2011

| Ano | Matrícula Inicial | | | | | | | | |
|------|-------------------|---------|----------|-----------|---------|---------|----------|-----------|---------|
| | Total | Urbana | | | | Rural | | | |
| | | Federal | Estadual | Municipal | Privada | Federal | Estadual | Municipal | Privada |
| 2008 | 588 | - | 223 | 114 | - | - | - | 251 | - |
| 2009 | 482 | - | 110 | 188 | - | - | - | 184 | - |
| 2010 | 488 | - | 105 | 201 | - | - | - | 182 | - |
| 2011 | 317 | - | 118 | 179 | - | - | - | 20 | - |

Fontes: SEC, MEC/Inep.

Nota: O mesmo aluno pode ter mais de uma matrícula.

3.3.4.3 Funções docentes na educação de jovens e adultos, por localização e dependência administrativa, no município de Saúde, no estado da Bahia – 2008-2011

| Ano | Funções Docentes | | | | | | | | |
|------|------------------|---------|----------|-----------|---------|---------|----------|-----------|---------|
| | Total | Urbana | | | | Rural | | | |
| | | Federal | Estadual | Municipal | Privada | Federal | Estadual | Municipal | Privada |
| 2008 | 29 | - | 10 | 5 | - | - | - | 14 | - |
| 2009 | 40 | - | 9 | 14 | - | - | - | 17 | - |
| 2010 | 40 | - | 10 | 17 | - | - | - | 13 | - |
| 2011 | 32 | - | 16 | 15 | - | - | - | 1 | - |

Fontes: SEC, MEC/Inep.

Nota: Em função docente está contabilizada a atuação do professor em cada etapa de ensino, que pode ocorrer em mais de uma unidade escolar, em mais de uma dependência administrativa e em mais de uma localização ou município.

3.3.5 Educação Superior

3.3.5.1 Instituições de educação superior, segundo a dependência administrativa, no município de Saúde, no estado da Bahia – 2008-2011

| Ano | Total | Instituições | | | |
|------|-------|--------------|----------|-----------|---------|
| | | Federal | Estadual | Municipal | Privada |
| 2008 | - | - | - | - | - |
| 2009 | - | - | - | - | - |
| 2010 | - | - | - | - | - |
| 2011 | - | - | - | - | - |

Fonte: MEC/Inep.

3.3.5.2 Matrícula na educação superior, segundo a dependência administrativa, no município de Saúde, no estado da Bahia – 2008-2011

| Ano | Total | Matrícula | | | |
|------|-------|-----------|----------|-----------|---------|
| | | Federal | Estadual | Municipal | Privada |
| 2008 | - | - | - | - | - |
| 2009 | - | - | - | - | - |
| 2010 | - | - | - | - | - |
| 2011 | - | - | - | - | - |

Fonte: MEC/Inep.

Nota: A partir de 2008 inclui os cursos de graduação à distância.

3.3.5.3 Concluintes da educação superior, segundo a dependência administrativa, no município de Saúde, no estado da Bahia – 2008-2011

| Ano | Total | Concluintes | | | |
|------|-------|-------------|----------|-----------|---------|
| | | Federal | Estadual | Municipal | Privada |
| 2008 | - | - | - | - | - |
| 2009 | - | - | - | - | - |
| 2010 | - | - | - | - | - |
| 2011 | - | - | - | - | - |

Fonte: MEC/Inep.

Nota: A partir de 2008 inclui os cursos de graduação à distância.

3.4 Saúde
3.4.1 Hospitais conveniados com o SUS, segundo a esfera administrativa e leitos, no município de Saúde, no estado da Bahia – 2009-2012

| Ano | Hospitais Segundo Esfera Administrativa | | | | | Leitos | |
|------|---|---------|----------|-----------|---------|------------|-----|
| | Total | Federal | Estadual | Municipal | Privada | Existentes | SUS |
| 2009 | 2 | - | - | 1 | 1 | 73 | 73 |
| 2010 | 2 | - | - | 1 | 1 | 73 | 73 |
| 2011 | 2 | - | - | 1 | 1 | 73 | 73 |
| 2012 | 2 | - | - | 1 | 1 | 73 | 73 |

Fontes: Datasus-CNES, Sesab/Suvisa/DIS.



3.4.2 Servidores estaduais da área de saúde, segundo o tipo de ocupação, no município de Saúde, no estado da Bahia – 2009-2012

| Tipo de Ocupação | 2009 | 2010 | 2011 | 2012 |
|--|----------|----------|----------|----------|
| Total | 8 | 4 | 3 | 6 |
| Agente serviços de saúde | - | - | - | - |
| Assistente social | - | - | - | - |
| Atendente de enfermagem | - | - | - | - |
| Atendente rural | - | - | - | - |
| Auxiliar de enfermagem | 4 | 2 | 1 | 1 |
| Auxiliar serviços de saúde/Atendente rural | - | - | - | - |
| Enfermeiro | 1 | - | - | - |
| Farmacêutico | - | - | - | - |
| Fisioterapeuta | - | - | - | 3 |
| Médico | 3 | 2 | 2 | 2 |
| Nutricionista | - | - | - | - |
| Odontólogo | - | - | - | - |
| Técnico em patologia clínica | - | - | - | - |
| Técnico em radiologia | - | - | - | - |
| Outras ocupações | - | - | - | - |

Fonte: Sesab.

3.4.3 Óbitos, por grupo de causas, no município de Saúde, no estado da Bahia – 2008-2011

| Grupo de Causas | 2008 | 2009 | 2010 | 2011 |
|--|-----------|-----------|-----------|-----------|
| Total | 89 | 84 | 64 | 78 |
| Algumas afecções originadas no período perinatal | 3 | 3 | 2 | - |
| Algumas doenças infecciosas e parasitárias | 5 | 5 | 2 | 5 |
| Causas externas de morbidade e mortalidade | 9 | 6 | 4 | 5 |
| Doenças da pele e tecido subcutâneo | - | - | - | - |
| Doenças do aparelho circulatório | 25 | 20 | 27 | 20 |
| Doenças do aparelho digestivo | 3 | 4 | 2 | 3 |
| Doenças do aparelho geniturinário | 1 | - | - | 1 |
| Doenças do aparelho respiratório | 5 | 4 | 2 | 7 |
| Doenças do olho e anexos | - | - | - | - |
| Doenças do ouvido e da apófise mastóide | - | - | - | - |
| Doenças do sangue e dos órgãos hematopoéticos e alguns transtornos imunitários | - | - | - | - |
| Doenças do sistema nervoso | 1 | 3 | 1 | 1 |
| Doenças do sistema osteomuscular e do tecido conjuntivo | 1 | - | 1 | - |
| Doenças endócrinas, nutricionais e metabólicas | 4 | 8 | 6 | 3 |
| Gravidez, parto e puerpério | - | 2 | - | 1 |
| Malformações congênitas, deformidades e anomalias cromossômicas | 1 | - | - | - |
| Neoplasias (tumores) | 6 | 3 | 3 | 12 |
| Síntomas, sinais e achados anormais de exames clínicos e de laboratório não classificados em outro item (causas mal definidas) | 23 | 25 | 11 | 18 |
| Transtornos mentais e comportamentais | 2 | 1 | 3 | 2 |

Fontes: Sesab/Suvisa/DIS, MS-SIM.

3.4.4 Óbitos, por faixa etária, no município de Saúde, no estado da Bahia – 2008-2011

| Ano | Faixa Etária | | | | | | |
|------|--------------|---------|-------|--------|---------|-----------|----------------|
| | Total | < 1 Ano | 1 a 4 | 5 a 14 | 15 a 49 | ≥ 50 anos | Idade Ignorada |
| 2008 | 89 | 7 | - | - | 17 | 65 | - |
| 2009 | 84 | 7 | - | - | 16 | 61 | - |
| 2010 | 64 | 2 | 1 | - | 15 | 46 | - |
| 2011 | 78 | - | - | - | 17 | 61 | - |

Fontes: Sesab/Suvisa/DIS, MS-SIM.

3.4.5 Casos de algumas doenças transmissíveis, de notificação obrigatória, independentes de confirmação, no município de Saúde, no estado da Bahia – 2008-2011

| Doenças Transmissíveis | 2008 | 2009 | 2010 | 2011 |
|--|-----------|------------|-----------|-----------|
| Total | 52 | 137 | 72 | 50 |
| Chagas aguda | - | - | - | - |
| Coqueluche | - | - | - | - |
| Dengue | 32 | 118 | 46 | 34 |
| Difteria | - | - | - | - |
| Doenças exantemáticas ⁽¹⁾ | ... | 1 | 2 | 4 |
| Esquistossomose ⁽²⁾ | ... | - | - | - |
| Febre tifóide | - | - | - | - |
| Hanseníase ⁽³⁾ | 2 | 1 | - | - |
| Hepatite viral | 1 | 5 | 7 | 3 |
| Leishmaniose tegumentar ⁽³⁾ | 8 | 3 | 14 | 1 |
| Leishmaniose visceral | 3 | 3 | 3 | 2 |
| Leptospirose | - | 1 | - | - |
| Malária | - | - | - | - |
| Meningites | - | 1 | - | 5 |
| Paralisia flácida | - | - | - | - |
| Tétano acidental | - | - | - | - |
| Tétano neonatal | - | - | - | - |
| Tuberculose extra-pulmonar | - | 1 | - | 1 |
| Tuberculose pulmonar | 6 | 3 | - | - |

Fontes: Sesab/Suvisa/DIS, MS-Sinan.

Nota: Para 2008 dados processados em 20-11-2009, para 2009, em 06-08-2010; para 2010, em 26-01-2012 e para 2011, em 25-10-2012.

(1) Casos suspeitos de sarampo e rubéola sem confirmação.

(2) Casos confirmados.

(3) Casos notificados em área não endêmica.

3.4.6 Casos de algumas doenças sexualmente transmissíveis, de notificação obrigatória, independentes de confirmação, no município de Saúde, no estado da Bahia – 2008-2011

| Ano | Aids ⁽¹⁾ | Condiloma Acuminado | Herpes Genital | Sífilis | | |
|------|---------------------|---------------------|----------------|-----------|-----------|----------|
| | | | | Congênita | Em Adulto | Gestante |
| 2008 | - | - | - | - | - | 1 |
| 2009 | - | 1 | - | - | - | - |
| 2010 | - | 1 | - | - | - | - |
| 2011 | - | 1 | - | - | - | 1 |

Fontes: Sesab/Suvisa/DIS, MS-Sinan.

Nota: Para 2008 dados processados em 20-11-2009, para 2009, em 06-08-2010; para 2010, em 26-01-2012 e para 2011, em 25-10-2012.

(1) Casos confirmados.



3.5 Índice de Desenvolvimento Social

3.5.1 Índice de Desenvolvimento Social, segundo seus componentes, no município de Saúde, no estado da Bahia – 2002, 2004, 2006

| Ano | INS | Classificação ⁽¹⁾ | INE | Classificação ⁽¹⁾ | ISB | Classificação ⁽¹⁾ | IRMCH | Classificação ⁽¹⁾ | IDS | Classificação ⁽¹⁾ |
|------|----------|------------------------------|----------|------------------------------|----------|------------------------------|----------|------------------------------|----------|------------------------------|
| 2002 | 5.093,93 | 9º | 5.023,31 | 121º | 5.021,48 | 150º | 4.965,26 | 233º | 5.025,79 | 102º |
| 2004 | 5.063,16 | 42º | 5.018,93 | 130º | 5.022,81 | 142º | 4.965,26 | 233º | 5.017,42 | 117º |
| 2006 | 5.085,03 | 15º | 4.988,21 | 221º | 5.014,16 | 154º | 4.965,26 | 233º | 5.012,96 | 129º |

Fonte: SEI.

Notas: INS – Índice do Nível de Saúde.

INE – Índice do Nível de Educação.

ISB – Índice dos Serviços Básicos.

IRMCH – Índice de Renda Média dos Chefes de Família.

IDS – Índice de Desenvolvimento Social.

(1) Posição em relação aos demais municípios do Estado.

3.6 Bolsa Família

3.6.1 Situação do Programa Bolsa Família no município de Saúde, no estado da Bahia – 2010/2013

| Dados Gerais | Quantidade | Período |
|--|------------|---------|
| População total do município | 11.845 | 2010 |
| Total de famílias cadastradas ⁽¹⁾ | 3.450 | 02/2013 |
| Número de famílias beneficiárias do Programa Bolsa Família | 1.913 | 04/2013 |

Fontes: MDS, IBGE.

(1) O total de famílias cadastradas poderá, conforme a legislação do CadÚnico, incluir famílias que tenham renda familiar per capita maior que meio salário mínimo. Isso explica a possível diferença de valores entre o total de famílias cadastradas.

4 Transporte

4.1 Veículos registrados, por tipo, no município de Saúde, no estado da Bahia – 2009-2012

| Ano | Automóvel | Caminhão | Camioneta | Micro-ônibus | Moto | Ônibus | Outros |
|------|-----------|----------|-----------|--------------|------|--------|--------|
| 2009 | 327 | 33 | 81 | 10 | 397 | 10 | 22 |
| 2010 | 379 | 33 | 96 | 12 | 491 | 10 | 30 |
| 2011 | 418 | 36 | 102 | 16 | 573 | 13 | 36 |
| 2012 | 465 | 47 | 97 | 18 | 670 | 14 | 43 |

Fonte: Detran.

5 Serviços Básicos

5.1 Energia Elétrica

5.1.1 Consumidores de energia elétrica, por classe, no município de Saúde, no estado da Bahia – 2009-2012

| Ano | Residencial | Industrial | Comercial | Rural | Serviços e Poderes Públicos | Outros ⁽¹⁾ | Total |
|------|-------------|------------|-----------|-------|-----------------------------|-----------------------|-------|
| 2009 | 3846 | 12 | 165 | 245 | 131 | - | 4399 |
| 2010 | 4207 | 12 | 168 | 273 | 137 | - | 4797 |
| 2011 | 4359 | 10 | 184 | 265 | 138 | - | 4956 |
| 2012 | 4407 | 9 | 179 | 260 | 141 | - | 4996 |

Fonte: Coelba.

(1) Consumidores próprios dos sistemas Coelba.

5.1.2 Consumo de energia elétrica, por classe, no município de Saúde, no estado da Bahia – 2009-2012 (KWh)

| Ano | Residencial | Industrial | Comercial | Rural | Serviços e Poderes Públicos | Outros ⁽¹⁾ | Total |
|------|-------------|------------|-----------|---------|-----------------------------|-----------------------|-----------|
| 2009 | 2.547.085 | 12.776 | 387.684 | 454.595 | 1.334.921 | - | 4.737.061 |
| 2010 | 2.979.752 | 17.059 | 394.963 | 440.908 | 1.388.731 | - | 5.221.413 |
| 2011 | 3.123.674 | 12.948 | 401.017 | 372.203 | 1.411.261 | - | 5.321.103 |
| 2012 | 3.233.026 | 10.713 | 435.933 | 458.125 | 1.445.880 | - | 5.583.677 |

Fonte: Coelba.

(1) Consumo próprio dos sistemas Coelba.

5.2 Abastecimento d'Água

5.2.1 Ligações, economias e volume de água faturado no município de Saúde, no estado da Bahia – 2007-2010

| Ano | Ligações | Economias | Volume (m³) |
|------|----------|-----------|-------------|
| 2007 | 2.092 | 2.130 | 303.483 |
| 2008 | 2.183 | 2.217 | 310.487 |
| 2009 | 2.263 | 2.296 | 316.792 |
| 2010 | 2.785 | 2.818 | 355.043 |

Fonte: Embasa.

5.3 Correios

5.3.1 Agências de correios e unidades operacionais de atendimento no município de Saúde, no estado da Bahia – 2008-2011

| Ano | Total | Agência de Correio | Agência de Correio Comunitária | Agência de Correio Franqueada | Caixa de Coleta | Posto de Venda de Selo | Outros |
|------|-------|--------------------|--------------------------------|-------------------------------|-----------------|------------------------|--------|
| 2008 | 2 | 1 | - | - | 1 | - | - |
| 2009 | 2 | 1 | - | - | 1 | - | - |
| 2010 | 2 | 1 | - | - | 1 | - | - |
| 2011 | 2 | 1 | - | - | 1 | - | - |

Fonte: EBCT.



5.4 Bancos

5.4.1 Distribuição de agências bancárias no município de Saúde, no estado da Bahia – 2009-2012

| Ano | Natureza Administrativa | |
|------|-------------------------|------------|
| | Federal | Particular |
| 2009 | 1 | 1 |
| 2010 | 1 | 1 |
| 2011 | 1 | 1 |
| 2012 | 1 | 1 |

Fonte: Banco Central.

6 Informações Econômicas

6.1 Agropecuária

6.1.1 Produção, área colhida e rendimento médio dos principais produtos agrícolas no município de Saúde, no estado da Bahia – 2008-2011

| Produtos | 2008 | | | 2009 | | | 2010 | | | 2011 | | |
|-----------------------------|--------------|-------------------|--------------------------|--------------|-------------------|--------------------------|--------------|-------------------|--------------------------|--------------|-------------------|--------------------------|
| | Produção (t) | Área Colhida (ha) | Rendimento Médio (kg/ha) | Produção (t) | Área Colhida (ha) | Rendimento Médio (kg/ha) | Produção (t) | Área Colhida (ha) | Rendimento Médio (kg/ha) | Produção (t) | Área Colhida (ha) | Rendimento Médio (kg/ha) |
| Banana | 1.980 | 180 | 11.000 | 1.000 | 100 | 10.000 | 900 | 100 | 9.000 | 810 | 90 | 9.000 |
| Batata-doce | 40 | 4 | 10.000 | 30 | 3 | 10.000 | - | - | - | - | - | - |
| Cana-de-açúcar | 216 | 8 | 27.000 | 200 | 8 | 25.000 | 220 | 10 | 22.000 | 168 | 8 | 21.000 |
| Coco-da-baía ⁽¹⁾ | 8 | 2 | 4.000 | 6 | 2 | 3.000 | - | - | - | - | - | - |
| Feijão (em grão) | 175 | 400 | 438 | 168 | 350 | 480 | 180 | 300 | 600 | 120 | 200 | 600 |
| Laranja | 144 | 8 | 18.000 | 152 | 8 | 19.000 | 80 | 5 | 16.000 | 75 | 5 | 15.000 |
| Mamona (baga) | 245 | 350 | 700 | 210 | 280 | 750 | 147 | 350 | 420 | 315 | 350 | 900 |
| Mandioca | 5.040 | 420 | 12.000 | 3.250 | 250 | 13.000 | 3.080 | 280 | 11.000 | 2.640 | 240 | 11.000 |
| Manga | 65 | 5 | 13.000 | 60 | 5 | 12.000 | - | - | - | - | - | - |
| Maracujá | 32 | 4 | 8.000 | 22 | 4 | 5.500 | 30 | 5 | 6.000 | 24 | 4 | 6.000 |
| Melancia | 294 | 21 | 14.000 | 270 | 18 | 15.000 | - | - | - | - | - | - |
| Milho (em grão) | 504 | 720 | 700 | 288 | 400 | 720 | 312 | 650 | 480 | 210 | 250 | 840 |
| Tomate | 315 | 9 | 35.000 | 340 | 10 | 34.000 | 250 | 10 | 25.000 | 160 | 8 | 20.000 |

Fonte: IBGE-PAM.

(1) Quantidade produzida em mil frutos e rendimento médio em frutos por hectare.

6.1.2 Efetivo dos principais rebanhos no município de Saúde, no estado da Bahia – 2008-2011

| Tipo de Rebanho | Efetivo (cabeças) | | | |
|----------------------------------|-------------------|--------|--------|--------|
| | 2008 | 2009 | 2010 | 2011 |
| Asininos | 1.361 | 1.367 | 1.378 | 1.240 |
| Bovinos | 12.845 | 10.150 | 11.045 | 12.500 |
| Caprinos | 1.746 | 1.755 | 1.822 | 1.897 |
| Equinos | 2.074 | 2.098 | 2.101 | 1.950 |
| Galinhas | 13.723 | 13.954 | 14.500 | 15.010 |
| Galos, frangas, frangos e pintos | 17.062 | 17.223 | 17.820 | 17.913 |
| Muare | 423 | 431 | 440 | 405 |
| Ovinos | 3.267 | 3.270 | 3.310 | 3.170 |
| Suínos | 2.405 | 2.520 | 2.628 | 2.594 |

Fonte: IBGE-PPM.

6.1.3 Produção dos principais produtos de origem animal no município de Saúde, no estado da Bahia 2008-2011

| Produto | 2008 | 2009 | 2010 | 2011 |
|------------------------------|------|------|------|------|
| Leite (mil litros) | 601 | 950 | 970 | 900 |
| Ovos de galinha (mil dúzias) | 83 | 83 | 84 | 88 |

Fonte: IBGE-PPM.

6.1.4 Financiamentos concedidos a produtores e cooperativas, por atividade e finalidade, no município de Saúde, no estado da Bahia – 2009-2012

| Ano/Atividade | Custeio | | Investimento | | Comercialização | | Total | |
|---------------|----------|------------------|--------------|------------------|-----------------|-----------------|----------|------------------|
| | Contrato | Valor (R\$ 1,00) | Contrato | Valor (R\$ 1,00) | Contrato | Valor (R\$1,00) | Contrato | Valor (R\$ 1,00) |
| 2009 | | | | | | | | |
| Agrícola | - | 0,00 | 7 | 53.444,70 | - | 0,00 | 7 | 53.444,70 |
| Pecuária | 5 | 599.693,82 | 212 | 971.492,17 | - | 0,00 | 217 | 1.571.185,99 |
| 2010 | | | | | | | | |
| Agrícola | - | 0,00 | 21 | 19.100,00 | - | 0,00 | 21 | 19.100,00 |
| Pecuária | 5 | 947.472,76 | 387 | 471.078,00 | - | 0,00 | 392 | 1.418.550,76 |
| 2011 | | | | | | | | |
| Agrícola | - | 0,00 | 11 | 23.121,50 | - | 0,00 | 11 | 23.121,50 |
| Pecuária | 86 | 68.557,50 | 371 | 620.723,35 | - | 0,00 | 457 | 689.280,85 |
| 2012 | | | | | | | | |
| Agrícola | - | 0,00 | 31 | 87.280,54 | - | 0,00 | 31 | 87.280,54 |
| Pecuária | 142 | 709.213,24 | 407 | 1.822.878,12 | - | 0,00 | 549 | 2.532.091,36 |

Fonte: Banco Central.



6.2 PIB Municipal

6.2.1 Valor Adicionado, PIB e PIB per capita a preços correntes no município de Saúde, no estado da Bahia 2007-2010

| Ano | Valor Adicionado (R\$ milhões) | | | Valor Adicionado APU ⁽²⁾ (R\$ milhões) | Impostos Sobre Produtos (R\$ milhões) | PIB (R\$ milhões) | PIB Per Capita (R\$ 1,00) |
|------|--------------------------------|-----------|-------------------------|---|---------------------------------------|-------------------|---------------------------|
| | Aropecuária | Indústria | Serviços ⁽¹⁾ | | | | |
| 2007 | 4,02 | 3,10 | 25,39 | 15,15 | 1,26 | 33,77 | 2.836,72 |
| 2008 | 5,04 | 3,31 | 27,92 | 16,74 | 1,23 | 37,50 | 3.052,47 |
| 2009 | 5,09 | 3,89 | 31,28 | 18,45 | 1,37 | 41,63 | 3.369,86 |
| 2010 | 6,22 | 5,32 | 36,03 | 21,39 | 1,66 | 49,23 | 4.155,69 |

Fontes: SEI, IBGE.

(1) Inclui APU.

(2) Administração Pública (atividades governamentais).

(3) Dados sujeitos a retificações.

6.3 Finanças Públicas

6.3.1 Arrecadação municipal, estadual e transferências constitucionais no município de Saúde, no estado da Bahia – 2008-2011

(R\$1,00)

| Ano | Municipal ⁽¹⁾ | | | Estadual | | | | Transferências | |
|------|--------------------------|------------|------------|------------|------------|----------|------------|----------------|--------------|
| | IPTU | ISS | Total | ICMS | IPVA | ITD | Total | Estado | União |
| 2008 | 19.439,98 | 171.757,69 | 191.197,67 | 124.117,16 | 79.885,96 | 2.611,26 | 206.614,38 | 1.048.633,22 | 5.293.512,62 |
| 2009 | 21.410,03 | 198.804,53 | 220.214,56 | 102.049,45 | 100.037,28 | 283,08 | 202.369,81 | 1.027.825,31 | 4.944.799,48 |
| 2010 | 21.804,27 | 169.934,33 | 191.738,60 | 150.126,22 | 121.086,49 | 1.683,52 | 272.896,23 | 1.222.507,33 | 5.309.246,60 |
| 2011 | 28.577,12 | 252.173,88 | 2.807,51 | 156.067,46 | 152.938,39 | 4.423,78 | 4.713,12 | 1.331.249,45 | 6.591.173,34 |

Fontes: STN, Sefaz-BA.

(1) Dados do Finanças do Brasil-Finbra.

6.4 Índice de Desenvolvimento Econômico

6.4.1 Índice de Desenvolvimento Econômico, segundo seus componentes, no município de Saúde, no estado da Bahia – 2002, 2004, 2006

| Ano | INF | Classificação ⁽¹⁾ | IQM | Classificação ⁽¹⁾ | IPM | Classificação ⁽¹⁾ | IDE | Classificação ⁽¹⁾ |
|------|----------|------------------------------|----------|------------------------------|----------|------------------------------|----------|------------------------------|
| 2002 | 4.989,31 | 216º | 4.991,47 | 272º | 4.983,44 | 342º | 4.988,07 | 269º |
| 2004 | 4.989,21 | 226º | 4.990,37 | 357º | 4.984,09 | 335º | 4.987,89 | 290º |
| 2006 | 5.083,24 | 41º | 4.971,00 | 314º | 4.985,03 | 307º | 5.012,84 | 92º |

Fonte: SEI.

Notas: INF – Índice de Infraestrutura.

IQM – Índice de Qualificação da Mão de Obra.

IPM – Índice do Produto Municipal.

IDE – Índice de Desenvolvimento Econômico.

(1) Posição em relação aos demais municípios do Estado.

7 Justiça Eleitoral

7.1 Eleitorado e abstenção nas eleições no município de Saúde, no estado da Bahia – 2010

| Especificação | Dados Gerais |
|------------------------|--------------|
| Eleitorado | 8.320 |
| Abstenção - 1º turno % | 20,01 |
| Abstenção - 2º turno % | 23,62 |

Fonte: TSE.

7.2 Resultado das eleições para presidente e governador no município de Saúde, no estado da Bahia – 2010

| Cargos/Partidos | Votos | | Situação |
|------------------------------|----------|-----------------|------------|
| | Nominais | % Votos Válidos | |
| Presidente - 2º turno | | | |
| PT | 4.539 | 76,07 | Eleito |
| PSDB | 1.428 | 23,93 | Não eleito |
| Governador - 1º turno | | | |
| PT | 3.412 | 61,29 | Eleito |
| DEM | 667 | 11,98 | Não eleito |
| Outros | 1.488 | 26,73 | Não eleito |

Fonte: TSE.

7.3 Resultado das eleições para prefeito no município de Saúde, no estado da Bahia – 2012

| Cargo/Partidos | Votos | | Situação |
|----------------------------|----------|-----------------|------------|
| | Nominais | % Votos Válidos | |
| Prefeito - 1º turno | | | |
| PRP | 2.973 | 42,77 | Eleito |
| PSDB | 2.366 | 34,04 | Não eleito |
| PT | 1.077 | 15,49 | Não eleito |

Fonte: TSE.

Serrolândia



Foto: Lourival Custódio



SERROLÂNDIA TERRITÓRIO DE IDENTIDADE PIEMONTE DA DIAMANTINA

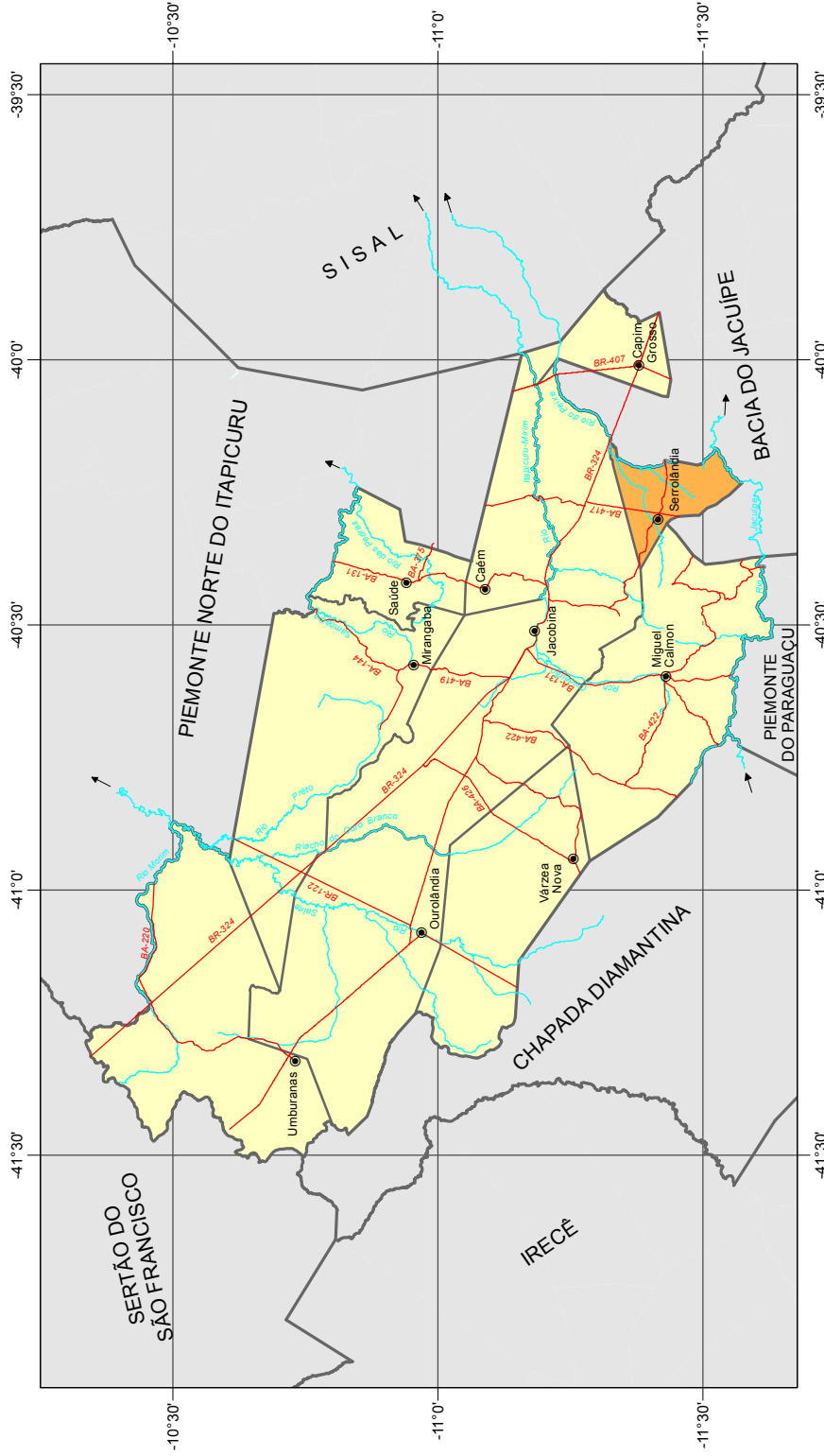

Fonte: Bahia (2012); SEI (2010).

 Município em destaque

ESCALA: 1:1.500.000

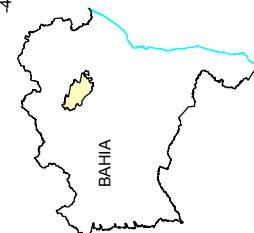

1 Informações Gerais

1.1 Regionalização

Mesorregião Geográfica: Centro Norte Baiano

Microrregião Geográfica: 10. Jacobina

Região Econômica: 10. Piemonte da Diamantina

Região Administrativa: 16. Jacobina

Eixo de Desenvolvimento: Chapada Norte

Território de Identidade: 16. Piemonte da Diamantina

Incluído na Região Semiárida

1.2 Legislação Político/Administrativa

Lei de Criação: nº 1.746 de 23/07/1962. Publicada no DOE de 26/07/1962

Lei Vigente: nº 1.746 de 23/07/1962. Publicada no DOE de 26/07/1962

Outras Leis de Referência: Quixabeira nº 5.019 de 13/06/1989. Publicada no DOE de 14/06/1989; Várzea da Roça nº 4.401 de 25/02/1985. Publicada no DOE de 26/02/1985; e Várzea do Poço nº 8828 de 02/10/2003. Publicada no DOE de 03/10/2003

Município de Origem: Jacobina

Distritos: Serrolândia (sede)

Limites Intermunicipais: Jacobina, Miguel Calmon, Quixabeira, Várzea da Roça e Várzea do Poço

2 Informações Geográficas

2.1 Indicadores Geográficos

2.1.1 Área, coordenadas geográficas, altitude e distância da capital

| Área (Km ²) | Coordenadas Geográficas | | Altitude (m) | Distância da Capital (Km) |
|-------------------------|-------------------------|-----------------|--------------|---------------------------|
| | Latitude Sul | Longitude Oeste | | |
| 295,80 | -11°24'57" | 40°18'06" | 478 | 314 |

Fonte: IBGE, 2010; Derba, 2007.

2.2 Recursos Naturais

2.2.1 Clima

Tipo Climático: **Semiárido**

Temperatura média anual (°C): **24,3**

Período chuvoso: **novembro a abril**

Pluviosidade anual (mm): **688,5**

2.2.2 Solo

Latossolos e Planossolos

2.2.3 Vegetação

Contato Cerrado-Floresta Ombrófila

2.2.4 Geomorfologia

Pediaplano Sertanejo e Tabuleiros Interioranos

2.2.5 Geologia

Depósitos Eluvionares e Coluvionares, Diatexitos, Gnaisses Charnokíticos, Granito-Gnaisses e Rochas Básicas-Ultrabásicas

2.2.6 Ocorrências minerais

Areia, Argila e Pedra para construção

2.2.7 Hidrografia

Bacia hidrográfica: **Bacias do Rio Paraguaçu e Rio Itapicuru**

Rio(s) principal(is): **Rio Jacuípe, Riacho Inchu, Riacho da Fome, Riacho Caiçara e Rio do Peixe de Cima ou Pedra D'Água**

Áreas irrigadas: -

Espelhos d'água: **Açude Serrote**

2.3 Área Especial

2.3.1 Unidades de conservação -

2.3.2 Projetos de assentamento de reforma agrária -

2.3.3 Projetos cédula da terra

Associação de Desenvolvimento Comunitário do Assentamento Caiçara/Fazenda Caiçara

2.3.4 Projetos crédito fundiário e combate à pobreza rural -



3 Características Demográficas e Sociais

3.1 Demografia

3.1.1 População, área e densidade demográfica do município de Serrolândia, no estado da Bahia – 2000/2010

| Ano | População | Área (km ²) | Densidade Demográfica (hab/km ²) |
|------|-----------|-------------------------|--|
| 2000 | 12.616 | 373,76 | 33,75 |
| 2010 | 12.344 | 295,80 | 41,73 |

Fonte: IBGE-Censo Demográfico.

3.1.2 População, por situação de domicílio, no município de Serrolândia, no estado da Bahia – 2010

| Situação de Domicílio | População |
|-----------------------|---------------|
| Total | 12.344 |
| Urbana | 7.279 |
| Rural | 5.065 |

Fonte: IBGE-Censo Demográfico.

3.1.3 População, por sexo, no município de Serrolândia, no estado da Bahia – 2010

| Sexo | População |
|--------------|---------------|
| Total | 12.344 |
| Homens | 6.040 |
| Mulheres | 6.304 |

Fonte: IBGE-Censo Demográfico.

3.1.4 Domicílios, por espécie, no município de Serrolândia, no estado da Bahia – 2010

| Espécie | Quantidade |
|---------------------|--------------|
| Total geral | 5.711 |
| Particulares | 5.704 |
| Ocupados | 4.057 |
| Não ocupados | 1.647 |
| Fechado | - |
| Uso ocasional | 655 |
| Vago | 992 |
| Coletivos | 7 |
| Com morador | 3 |
| Sem morador | 4 |

Fonte: IBGE-Censo Demográfico.

3.2 Pessoal Ocupado

3.2.1 Pessoal ocupado no mercado formal de trabalho, por setor de atividade econômica, no município de Serrolândia, no estado da Bahia – 2008-2011

| Setor de Atividade | 2008 | 2009 | 2010 | 2011 |
|---|------|------|------|------|
| Extrativa mineral | - | - | - | - |
| Indústria de transformação | 141 | 121 | 144 | 145 |
| Serviços industriais de utilidade pública | - | - | - | - |
| Construção civil | 81 | 1 | 4 | 32 |
| Comércio | 59 | 73 | 92 | 100 |
| Serviços | 11 | 10 | 11 | 54 |
| Administração pública | 595 | 665 | 651 | 628 |
| Agropecuária, extrativa vegetal, caça e pesca | 1 | 1 | - | - |

Fonte: Ministério do Trabalho-RAIS.

3.2.2 Grau de instrução do pessoal ocupado no mercado formal de trabalho, no município de Serrolândia, no estado da Bahia – 2008-2011

| Grau de Instrução | 2008 | 2009 | 2010 | 2011 |
|--|------|------|------|------|
| Analfabeto | 55 | 51 | 50 | 3 |
| Até o 5º ano incompleto do ensino fundamental | 35 | 36 | 40 | 83 |
| 5º ano completo do ensino fundamental | 75 | 54 | 53 | 64 |
| Do 6º ao 9º ano incompleto do ensino fundamental | 104 | 85 | 86 | 83 |
| Ensino fundamental completo | 56 | 48 | 56 | 64 |
| Ensino médio incompleto | 38 | 29 | 33 | 56 |
| Ensino médio completo | 473 | 501 | 526 | 518 |
| Educação superior incompleta | 5 | 8 | 12 | 11 |
| Educação superior completa | 47 | 59 | 46 | 77 |
| Mestrado completo | - | - | - | - |
| Doutorado completo | - | - | - | - |

Fonte: Ministério do Trabalho-RAIS.

3.3 Educação

3.3.1 Educação infantil

3.3.1.1 Estabelecimentos com educação infantil, por localização e dependência administrativa, no município de Serrolândia, no estado da Bahia – 2008-2011

| Ano | Estabelecimentos | | | | | | | | |
|------|------------------|---------|----------|-----------|---------|---------|----------|-----------|---------|
| | Total | Urbana | | | | Rural | | | |
| | | Federal | Estadual | Municipal | Privada | Federal | Estadual | Municipal | Privada |
| 2008 | 27 | - | - | 7 | 1 | - | - | 19 | - |
| 2009 | 13 | - | - | 6 | 1 | - | - | 6 | - |
| 2010 | 7 | - | - | 4 | 1 | - | - | 2 | - |
| 2011 | 10 | - | - | 4 | 3 | - | - | 3 | - |

Fontes: SEC, MEC/Inep.



3.3.1.2 Matrícula inicial na educação infantil, por localização e dependência administrativa, no município de Serrolândia, no estado da Bahia – 2008-2011

| Ano | Matrícula Inicial | | | | | | | | |
|------|-------------------|---------|----------|-----------|---------|---------|----------|-----------|---------|
| | Total | Urbana | | | | Rural | | | |
| | | Federal | Estadual | Municipal | Privada | Federal | Estadual | Municipal | Privada |
| 2008 | 433 | - | - | 274 | 10 | - | - | 149 | - |
| 2009 | 624 | - | - | 451 | 20 | - | - | 153 | - |
| 2010 | 483 | - | - | 270 | 37 | - | - | 176 | - |
| 2011 | 476 | - | - | 213 | 82 | - | - | 181 | - |

Fontes: SEC, MEC/Inep.

Nota: O mesmo aluno pode ter mais de uma matrícula.

3.3.1.3 Funções docentes na educação infantil, por localização e dependência administrativa, no município de Serrolândia, no estado da Bahia – 2008-2011

| Ano | Funções Docentes | | | | | | | | |
|------|------------------|---------|----------|-----------|---------|---------|----------|-----------|---------|
| | Total | Urbana | | | | Rural | | | |
| | | Federal | Estadual | Municipal | Privada | Federal | Estadual | Municipal | Privada |
| 2008 | 15 | - | - | 12 | 1 | - | - | 2 | - |
| 2009 | 26 | - | - | 15 | 2 | - | - | 9 | - |
| 2010 | 20 | - | - | 8 | 3 | - | - | 9 | - |
| 2011 | 22 | - | - | 8 | 6 | - | - | 8 | - |

Fontes: SEC, MEC/Inep.

Nota: Em função docente está contabilizada a atuação do professor em cada etapa de ensino, que pode ocorrer em mais de uma unidade escolar, em mais de uma dependência administrativa e em mais de uma localização ou município.

3.3.2 Ensino fundamental

3.3.2.1 Estabelecimentos com ensino fundamental, por localização e dependência administrativa, no município de Serrolândia, no estado da Bahia – 2008-2011

| Ano | Estabelecimentos | | | | | | | | |
|------|------------------|---------|----------|-----------|---------|---------|----------|-----------|---------|
| | Total | Urbana | | | | Rural | | | |
| | | Federal | Estadual | Municipal | Privada | Federal | Estadual | Municipal | Privada |
| 2008 | 30 | - | 2 | 8 | 1 | - | - | 19 | - |
| 2009 | 18 | - | 1 | 9 | 1 | - | - | 7 | - |
| 2010 | 11 | - | 1 | 6 | 2 | - | - | 2 | - |
| 2011 | 12 | - | 1 | 6 | 3 | - | - | 2 | - |

Fontes: SEC, MEC/Inep.

3.3.2.2 Matrícula inicial no ensino fundamental, por localização e dependência administrativa, no município de Serrolândia, no estado da Bahia – 2008-2011

| Ano | Matrícula Inicial | | | | | | | | |
|------|-------------------|---------|----------|-----------|---------|---------|----------|-----------|---------|
| | Total | Urbana | | | | Rural | | | |
| | | Federal | Estadual | Municipal | Privada | Federal | Estadual | Municipal | Privada |
| 2008 | 1.979 | - | 553 | 1.013 | 25 | - | - | 388 | - |
| 2009 | 2.020 | - | 310 | 1.233 | 127 | - | - | 350 | - |
| 2010 | 2.008 | - | 227 | 1.267 | 159 | - | - | 355 | - |
| 2011 | 1.917 | - | 165 | 1.268 | 130 | - | - | 354 | - |

Fontes: SEC, MEC/Inep.

Nota: O mesmo aluno pode ter mais de uma matrícula.

3.3.2.3 Funções docentes no ensino fundamental, por localização e dependência administrativa, no município de Serrolândia, no estado da Bahia – 2008-2011

| Ano | Funções Docentes | | | | | | | | |
|------|------------------|---------|----------|-----------|---------|---------|----------|-----------|---------|
| | Total | Urbana | | | | Rural | | | |
| | | Federal | Estadual | Municipal | Privada | Federal | Estadual | Municipal | Privada |
| 2008 | 127 | - | 26 | 64 | 2 | - | - | 35 | - |
| 2009 | 93 | - | 22 | 46 | 5 | - | - | 20 | - |
| 2010 | 110 | - | 19 | 59 | 9 | - | - | 23 | - |
| 2011 | 101 | - | 14 | 63 | 8 | - | - | 16 | - |

Fontes: SEC, MEC/Inep.

Nota: Em função docente está contabilizada a atuação do professor em cada etapa de ensino, que pode ocorrer em mais de uma unidade escolar, em mais de uma dependência administrativa e em mais de uma localização ou município.

3.3.3 Ensino médio

3.3.3.1 Estabelecimentos com ensino médio, por localização e dependência administrativa, no município de Serrolândia, no estado da Bahia – 2008-2011

| Ano | Estabelecimentos | | | | | | | | |
|------|------------------|---------|----------|-----------|---------|---------|----------|-----------|---------|
| | Total | Urbana | | | | Rural | | | |
| | | Federal | Estadual | Municipal | Privada | Federal | Estadual | Municipal | Privada |
| 2008 | 2 | - | 1 | 1 | - | - | - | - | - |
| 2009 | 1 | - | 1 | - | - | - | - | - | - |
| 2010 | 1 | - | 1 | - | - | - | - | - | - |
| 2011 | 1 | - | 1 | - | - | - | - | - | - |

Fontes: SEC, MEC/Inep.

3.3.3.2 Matrícula inicial no ensino médio, por localização e dependência administrativa, no município de Serrolândia, no estado da Bahia – 2008-2011

| Ano | Matrícula Inicial | | | | | | | | |
|------|-------------------|---------|----------|-----------|---------|---------|----------|-----------|---------|
| | Total | Urbana | | | | Rural | | | |
| | | Federal | Estadual | Municipal | Privada | Federal | Estadual | Municipal | Privada |
| 2008 | 458 | - | 404 | 54 | - | - | - | - | - |
| 2009 | 405 | - | 405 | - | - | - | - | - | - |
| 2010 | 434 | - | 434 | - | - | - | - | - | - |
| 2011 | 425 | - | 425 | - | - | - | - | - | - |

Fontes: SEC, MEC/Inep.

Nota: O mesmo aluno pode ter mais de uma matrícula.

3.3.3.3 Funções docentes no ensino médio, por localização e dependência administrativa, no município de Serrolândia, no estado da Bahia – 2008-2011

| Ano | Funções Docentes | | | | | | | | |
|------|------------------|---------|----------|-----------|---------|---------|----------|-----------|---------|
| | Total | Urbana | | | | Rural | | | |
| | | Federal | Estadual | Municipal | Privada | Federal | Estadual | Municipal | Privada |
| 2008 | 33 | - | 23 | 10 | - | - | - | - | - |
| 2009 | 28 | - | 28 | - | - | - | - | - | - |
| 2010 | 28 | - | 28 | - | - | - | - | - | - |
| 2011 | 29 | - | 29 | - | - | - | - | - | - |

Fontes: SEC, MEC/Inep.

Nota: Em função docente está contabilizada a atuação do professor em cada etapa de ensino, que pode ocorrer em mais de uma unidade escolar, em mais de uma dependência administrativa e em mais de uma localização ou município.



3.3.4 Educação de jovens e adultos

3.3.4.1 Estabelecimentos com educação de jovens e adultos, por localização e dependência administrativa, no município de Serrolândia, no estado da Bahia – 2008-2011

| Ano | Estabelecimentos | | | | | | | | |
|------|------------------|---------|----------|-----------|---------|---------|----------|-----------|---------|
| | Total | Urbana | | | | Rural | | | |
| | | Federal | Estadual | Municipal | Privada | Federal | Estadual | Municipal | Privada |
| 2008 | 3 | - | 1 | 2 | - | - | - | - | |
| 2009 | 3 | - | 1 | 2 | - | - | - | - | |
| 2010 | 6 | - | 1 | 3 | - | - | 2 | - | |
| 2011 | 6 | - | 1 | 3 | - | - | 2 | - | |

Fontes: SEC, MEC/Inep.

3.3.4.2 Matrícula inicial na educação de jovens e adultos, por localização e dependência administrativa, no município de Serrolândia, no estado da Bahia – 2008-2011

| Ano | Matrícula Inicial | | | | | | | | |
|------|-------------------|---------|----------|-----------|---------|---------|----------|-----------|---------|
| | Total | Urbana | | | | Rural | | | |
| | | Federal | Estadual | Municipal | Privada | Federal | Estadual | Municipal | Privada |
| 2008 | 286 | - | 184 | 102 | - | - | - | - | |
| 2009 | 463 | - | 251 | 212 | - | - | - | - | |
| 2010 | 644 | - | 244 | 304 | - | - | 96 | - | |
| 2011 | 717 | - | 230 | 322 | - | - | 165 | - | |

Fontes: SEC, MEC/Inep.

Nota: O mesmo aluno pode ter mais de uma matrícula.

3.3.4.3 Funções docentes na educação de jovens e adultos, por localização e dependência administrativa, no município de Serrolândia, no estado da Bahia – 2008-2011

| Ano | Funções Docentes | | | | | | | | |
|------|------------------|---------|----------|-----------|---------|---------|----------|-----------|---------|
| | Total | Urbana | | | | Rural | | | |
| | | Federal | Estadual | Municipal | Privada | Federal | Estadual | Municipal | Privada |
| 2008 | 26 | - | 14 | 12 | - | - | - | - | |
| 2009 | 25 | - | 16 | 9 | - | - | - | - | |
| 2010 | 31 | - | 15 | 13 | - | - | 3 | - | |
| 2011 | 31 | - | 15 | 12 | - | - | 4 | - | |

Fontes: SEC, MEC/Inep.

Nota: Em função docente está contabilizada a atuação do professor em cada etapa de ensino, que pode ocorrer em mais de uma unidade escolar, em mais de uma dependência administrativa e em mais de uma localização ou município.

3.3.5 Educação Superior

3.3.5.1 Instituições de educação superior, segundo a dependência administrativa, no município de Serrolândia, no estado da Bahia – 2008-2011

| Ano | Total | Instituições | | | |
|------|-------|--------------|----------|-----------|---------|
| | | Federal | Estadual | Municipal | Privada |
| 2008 | 1 | - | - | - | 1 |
| 2009 | - | - | - | - | - |
| 2010 | - | - | - | - | - |
| 2011 | - | - | - | - | - |

Fonte: MEC/Inep.

3.3.5.2 Matrícula na educação superior, segundo a dependência administrativa, no município de Serrolândia, no estado da Bahia – 2008-2011

| Ano | Total | Matrícula | | | |
|------|-------|-----------|----------|-----------|---------|
| | | Federal | Estadual | Municipal | Privada |
| 2008 | 143 | - | - | - | 143 |
| 2009 | - | - | - | - | - |
| 2010 | - | - | - | - | - |
| 2011 | - | - | - | - | - |

Fonte: MEC/Inep.

Nota: A partir de 2008 inclui os cursos de graduação à distância.

3.3.5.3 Concluintes da educação superior, segundo a dependência administrativa, no município de Serrolândia, no estado da Bahia – 2008-2011

| Ano | Total | Concluintes | | | |
|------|-------|-------------|----------|-----------|---------|
| | | Federal | Estadual | Municipal | Privada |
| 2008 | - | - | - | - | - |
| 2009 | - | - | - | - | - |
| 2010 | - | - | - | - | - |
| 2011 | - | - | - | - | - |

Fonte: MEC/Inep.

Nota: A partir de 2008 inclui os cursos de graduação à distância.

3.3.5.4 Matrícula e concluintes por áreas e cursos, no município de Serrolândia, no estado da Bahia – 2008-2011

| Áreas e Cursos | Matrícula | | | | Concluintes | | | |
|--|-----------|------|------|------|-------------|------|------|------|
| | 2008 | 2009 | 2010 | 2011 | 2008 | 2009 | 2010 | 2011 |
| Ciências sociais, negócios e direito - administração | 48 | - | - | - | - | - | - | - |
| Educação - pedagogia | 95 | - | - | - | - | - | - | - |

Fonte: MEC/Inep.

Nota: Inclui os cursos de graduação à distância.

3.4 Saúde
3.4.1 Hospitais conveniados com o SUS, segundo a esfera administrativa e leitos, no município de Serrolândia, no estado da Bahia – 2009-2012

| Ano | Hospitais Segundo Esfera Administrativa | | | | | Leitos | |
|------|---|---------|----------|-----------|---------|------------|-----|
| | Total | Federal | Estadual | Municipal | Privada | Existentes | SUS |
| 2009 | 1 | - | - | 1 | - | 33 | 33 |
| 2010 | 1 | - | 1 | - | - | 33 | 33 |
| 2011 | 1 | - | - | 1 | - | 33 | 33 |
| 2012 | 1 | - | 1 | - | - | 33 | 33 |

Fontes: Datasus-CNES, Sesab/Suvisa/DIS.



3.4.2 Servidores estaduais da área de saúde, segundo o tipo de ocupação, no município de Serrolândia, no estado da Bahia – 2009-2012

| Tipo de Ocupação | 2009 | 2010 | 2011 | 2012 |
|--|----------|----------|----------|-----------|
| Total | 6 | 5 | 5 | 23 |
| Agente serviços de saúde | - | - | - | - |
| Assistente social | - | - | - | - |
| Atendente de enfermagem | - | - | - | - |
| Atendente rural | 1 | 1 | 1 | 1 |
| Auxiliar de enfermagem | 3 | 2 | 2 | 2 |
| Auxiliar serviços de saúde/Atendente rural | - | - | - | - |
| Enfermeiro | - | - | - | - |
| Farmacêutico | - | - | - | - |
| Fisioterapeuta | - | - | - | - |
| Médico | - | - | - | - |
| Nutricionista | - | - | - | - |
| Odontólogo | - | - | - | - |
| Técnico em patologia clínica | - | - | - | - |
| Técnico em radiologia | - | - | - | - |
| Outras ocupações | 2 | 2 | 2 | 20 |

Fonte: Sesab.

3.4.3 Óbitos, por grupo de causas, no município de Serrolândia, no estado da Bahia – 2008-2011

| Grupo de Causas | 2008 | 2009 | 2010 | 2011 |
|--|-----------|-----------|-----------|-----------|
| Total | 44 | 48 | 70 | 77 |
| Algumas afecções originadas no período perinatal | 1 | 1 | 5 | 3 |
| Algumas doenças infecciosas e parasitárias | 1 | 4 | 9 | 5 |
| Causas externas de morbidade e mortalidade | 9 | 1 | 13 | 11 |
| Doenças da pele e tecido subcutâneo | 1 | - | - | - |
| Doenças do aparelho circulatório | 12 | 11 | 15 | 14 |
| Doenças do aparelho digestivo | - | 1 | 5 | 2 |
| Doenças do aparelho geniturinário | - | - | 1 | - |
| Doenças do aparelho respiratório | 3 | 2 | 4 | 1 |
| Doenças do olho e anexos | - | - | - | - |
| Doenças do ouvido e da apófise mastóide | - | - | - | - |
| Doenças do sangue e dos órgãos hematopoéticos e alguns transtornos imunitários | 1 | - | - | - |
| Doenças do sistema nervoso | - | 1 | - | - |
| Doenças do sistema osteomuscular e do tecido conjuntivo | - | - | - | - |
| Doenças endócrinas, nutricionais e metabólicas | - | 4 | 2 | 5 |
| Gravidez, parto e puerpério | - | - | - | - |
| Malformações congênitas, deformidades e anomalias cromossômicas | - | - | - | - |
| Neoplasias (tumores) | 6 | 8 | 2 | 9 |
| Síntomas, sinais e achados anormais de exames clínicos e de laboratório não classificados em outro item (causas mal definidas) | 9 | 14 | 12 | 27 |
| Transtornos mentais e comportamentais | 1 | 1 | 2 | - |

Fontes: Sesab/Suvisa/DIS, MS-SIM.

3.4.4 Óbitos, por faixa etária, no município de Serrolândia, no estado da Bahia – 2008-2011

| Ano | Faixa Etária | | | | | | |
|------|--------------|---------|-------|--------|---------|-----------|----------------|
| | Total | < 1 Ano | 1 a 4 | 5 a 14 | 15 a 49 | ≥ 50 anos | Idade Ignorada |
| 2008 | 44 | 1 | - | 1 | 6 | 36 | - |
| 2009 | 48 | 2 | 1 | 1 | 8 | 36 | - |
| 2010 | 70 | 5 | - | 1 | 19 | 45 | - |
| 2011 | 77 | 3 | - | - | 16 | 58 | - |

Fontes: Sesab/Suvisa/DIS, MS-SIM.

3.4.5 Casos de algumas doenças transmissíveis, de notificação obrigatória, independentes de confirmação, no município de Serrolândia, no estado da Bahia – 2008-2011

| Doenças Transmissíveis | 2008 | 2009 | 2010 | 2011 |
|--|------------|------------|-----------|-----------|
| Total | 150 | 577 | 89 | 49 |
| Chagas aguda | - | - | - | - |
| Coqueluche | - | - | 1 | - |
| Dengue | 144 | 561 | 53 | 40 |
| Difteria | - | - | - | - |
| Doenças exantemáticas ⁽¹⁾ | ... | 2 | 1 | - |
| Esquistossomose ⁽²⁾ | - | - | - | - |
| Febre tifóide | - | - | - | - |
| Hanseníase ⁽³⁾ | - | 2 | 3 | 1 |
| Hepatite viral | 3 | 6 | 25 | 2 |
| Leishmaniose tegumentar ⁽³⁾ | - | 4 | 1 | - |
| Leishmaniose visceral | - | - | - | - |
| Leptospirose | - | - | - | - |
| Malária | - | - | - | - |
| Meningites | - | - | 1 | 2 |
| Paralisia flácida | - | - | - | - |
| Tétano acidental | - | - | - | - |
| Tétano neonatal | - | - | - | - |
| Tuberculose extra-pulmonar | 1 | 1 | 1 | - |
| Tuberculose pulmonar | 2 | 1 | 3 | 4 |

Fontes: Sesab/Suvisa/DIS, MS-Sinan.

Nota: Para 2008 dados processados em 20-11-2009, para 2009, em 06-08-2010; para 2010, em 26-01-2012 e para 2011, em 25-10-2012.

(1) Casos suspeitos de sarampo e rubéola sem confirmação.

(2) Casos confirmados.

(3) Casos notificados em área não endêmica.

3.4.6 Casos de algumas doenças sexualmente transmissíveis, de notificação obrigatória, independentes de confirmação, no município de Serrolândia, no estado da Bahia – 2008-2011

| Ano | Aids ⁽¹⁾ | Condiloma Acuminado | Herpes Genital | Sífilis | | |
|------|---------------------|---------------------|----------------|-----------|-----------|----------|
| | | | | Congênita | Em Adulto | Gestante |
| 2008 | - | - | - | - | - | 1 |
| 2009 | - | - | - | - | - | 4 |
| 2010 | - | 1 | - | - | - | - |
| 2011 | - | 1 | - | - | - | - |

Fontes: Sesab/Suvisa/DIS, MS-Sinan.

Nota: Para 2008 dados processados em 20-11-2009, para 2009, em 06-08-2010; para 2010, em 26-01-2012 e para 2011, em 25-10-2012.

(1) Casos confirmados.



3.5 Índice de Desenvolvimento Social

3.5.1 Índice de Desenvolvimento Social, segundo seus componentes, no município de Serrolândia, no estado da Bahia – 2002, 2004, 2006

| Ano | INS | Classificação ⁽¹⁾ | INE | Classificação ⁽¹⁾ | ISB | Classificação ⁽¹⁾ | IRMCH | Classificação ⁽¹⁾ | IDS | Classificação ⁽¹⁾ |
|------|----------|------------------------------|----------|------------------------------|----------|------------------------------|----------|------------------------------|----------|------------------------------|
| 2002 | 4.987,03 | 241º | 4.988,88 | 219º | 5.031,69 | 134º | 4.944,02 | 306º | 4.987,81 | 212º |
| 2004 | 5.014,96 | 155º | 4.961,98 | 314º | 5.059,16 | 91º | 4.944,02 | 306º | 4.994,82 | 191º |
| 2006 | 5.051,37 | 56º | 4.965,19 | 292º | 5.082,34 | 62º | 4.944,02 | 306º | 5.010,40 | 135º |

Fonte: SEI.

Notas: INS – Índice do Nível de Saúde.

INE – Índice do Nível de Educação.

ISB – Índice dos Serviços Básicos.

IRMCH – Índice de Renda Média dos Chefes de Família.

IDS – Índice de Desenvolvimento Social.

(1) Posição em relação aos demais municípios do Estado.

3.6 Bolsa Família

3.6.1 Situação do Programa Bolsa Família no município de Serrolândia, no estado da Bahia – 2010/2013

| Dados Gerais | Quantidade | Período |
|--|------------|---------|
| População total do município | 12.344 | 2010 |
| Total de famílias cadastradas ⁽¹⁾ | 4.190 | 02/2013 |
| Número de famílias beneficiárias do Programa Bolsa Família | 2.335 | 04/2013 |

Fontes: MDS, IBGE.

(1) O total de famílias cadastradas poderá, conforme a legislação do CadÚnico, incluir famílias que tenham renda familiar per capita maior que meio salário mínimo. Isso explica a possível diferença de valores entre o total de famílias cadastradas.

4 Transporte

4.1 Veículos registrados, por tipo, no município de Serrolândia, no estado da Bahia 2009-2012

| Ano | Automóvel | Caminhão | Camioneta | Micro-ônibus | Moto | Ônibus | Outros |
|------|-----------|----------|-----------|--------------|------|--------|--------|
| 2009 | 445 | 42 | 115 | 21 | 641 | 8 | 111 |
| 2010 | 520 | 50 | 138 | 30 | 754 | 10 | 139 |
| 2011 | 563 | 55 | 158 | 39 | 858 | 12 | 158 |
| 2012 | 659 | 58 | 189 | 44 | 978 | 13 | 175 |

Fonte: Detran.

5 Serviços Básicos

5.1 Energia Elétrica

5.1.1 Consumidores de energia elétrica, por classe, no município de Serrolândia, no estado da Bahia – 2009-2012

| Ano | Residencial | Industrial | Comercial | Rural | Serviços e Poderes Públicos | Outros ⁽¹⁾ | Total |
|------|-------------|------------|-----------|-------|-----------------------------|-----------------------|-------|
| 2009 | 4.503 | 28 | 216 | 74 | 94 | - | 4.915 |
| 2010 | 4.773 | 26 | 233 | 75 | 95 | - | 5.202 |
| 2011 | 4.941 | 26 | 240 | 73 | 96 | - | 5.376 |
| 2012 | 5.007 | 26 | 249 | 74 | 99 | - | 5.455 |

Fonte: Coelba.

(1) Consumidores próprios dos sistemas Coelba.

5.1.2 Consumo de energia elétrica, por classe, no município de Serrolândia, no estado da Bahia – 2009-2012 (kWh)

| Ano | Residencial | Industrial | Comercial | Rural | Serviços e Poderes Públicos | Outros ⁽¹⁾ | Total |
|------|-------------|------------|-----------|--------|-----------------------------|-----------------------|-----------|
| 2009 | 3.022.389 | 171.159 | 385.227 | 65.419 | 1.204.719 | - | 4.848.913 |
| 2010 | 3.472.020 | 192.791 | 423.927 | 71.770 | 1.222.985 | - | 5.383.493 |
| 2011 | 3.710.118 | 238.016 | 508.539 | 69.342 | 1.152.822 | - | 5.678.837 |
| 2012 | 3.876.549 | 231.247 | 565.129 | 74.809 | 1.103.128 | - | 5.850.862 |

Fonte: Coelba.

(1) Consumo próprio dos sistemas Coelba.

5.2 Abastecimento d'Água

5.2.1 Ligações, economias e volume de água faturado no município de Serrolândia, no estado da Bahia 2007-2010

| Ano | Ligações | Economias | Volume (m ³) |
|------|----------|-----------|--------------------------|
| 2007 | 3.992 | 4.038 | 508.370 |
| 2008 | 4.271 | 4.323 | 569.382 |
| 2009 | 4.515 | 4.573 | 603.975 |
| 2010 | 4.733 | 4.793 | 627.521 |

Fonte: Embasa.

5.3 Correios

5.3.1 Agências de correios e unidades operacionais de atendimento no município de Serrolândia, no estado da Bahia – 2008-2011

| Ano | Total | Agência de Correio | Agência de Correio Comunitária | Agência de Correio Franqueada | Caixa de Coleta | Posto de Venda de Selo | Outros |
|------|-------|--------------------|--------------------------------|-------------------------------|-----------------|------------------------|--------|
| 2008 | 1 | 1 | - | - | - | - | - |
| 2009 | 1 | 1 | - | - | - | - | - |
| 2010 | 1 | 1 | - | - | - | - | - |
| 2011 | 2 | 1 | - | - | 1 | - | - |

Fonte: EBCT.



5.4 Bancos

5.4.1 Distribuição de agências bancárias no município de Serrolândia, no estado da Bahia – 2009-2012

| Ano | Natureza Administrativa | |
|------|-------------------------|------------|
| | Federal | Particular |
| 2009 | 1 | - |
| 2010 | 1 | - |
| 2011 | 1 | - |
| 2012 | 1 | - |

Fonte: Banco Central.

6 Informações Econômicas

6.1 Agropecuária

6.1.1 Produção, área colhida e rendimento médio dos principais produtos agrícolas no município de Serrolândia, no estado da Bahia – 2008-2011

| Produtos | 2008 | | | 2009 | | | 2010 | | | 2011 | | |
|-----------------------------|--------------|-------------------|--------------------------|--------------|-------------------|--------------------------|--------------|-------------------|--------------------------|--------------|-------------------|--------------------------|
| | Produção (t) | Área Colhida (ha) | Rendimento Médio (kg/ha) | Produção (t) | Área Colhida (ha) | Rendimento Médio (kg/ha) | Produção (t) | Área Colhida (ha) | Rendimento Médio (kg/ha) | Produção (t) | Área Colhida (ha) | Rendimento Médio (kg/ha) |
| Banana | 210 | 20 | 10.500 | 200 | 20 | 10.000 | 225 | 25 | 9.000 | 220 | 22 | 10.000 |
| Batata-doce | 45 | 5 | 9.000 | 50 | 5 | 10.000 | 48 | 6 | 8.000 | 35 | 5 | 7.000 |
| Coco-da-baía ⁽¹⁾ | 16 | 8 | 2.000 | 16 | 8 | 2.000 | 25 | 10 | 2.500 | 33 | 11 | 3.000 |
| Feijão (em grão) | 245 | 400 | 613 | 252 | 420 | 600 | - | - | - | 200 | 1.000 | 200 |
| Fumo (em folha) | 12 | 12 | 1.000 | 11 | 12 | 917 | 9 | 10 | 900 | - | - | - |
| Goiaba | - | - | - | - | - | - | - | - | - | 52 | 13 | 4.000 |
| Laranja | 96 | 8 | 12.000 | 104 | 8 | 13.000 | 84 | 7 | 12.000 | 77 | 7 | 11.000 |
| Mamona (baga) | 224 | 280 | 800 | 200 | 250 | 800 | 224 | 280 | 800 | 1.260 | 1.800 | 700 |
| Mandioca | 7.100 | 710 | 10.000 | 5.800 | 580 | 10.000 | 5.500 | 550 | 10.000 | 4.500 | 450 | 10.000 |
| Melancia | 210 | 15 | 14.000 | 196 | 14 | 14.000 | - | - | - | - | - | - |
| Milho (em grão) | 855 | 950 | 900 | 507 | 650 | 780 | 192 | 400 | 480 | 420 | 600 | 700 |
| Sisal ou agave (fibra) | 512 | 550 | 931 | 495 | 550 | 900 | 405 | 450 | 900 | 35 | 50 | 700 |

Fonte: IBGE-PAM.

(1) Quantidade produzida em mil frutos e rendimento médio em frutos por hectare.

6.1.2 Efetivo dos principais rebanhos no município de Serrolândia, no estado da Bahia – 2008-2011

| Tipo de Rebanho | Efetivo (cabeças) | | | |
|----------------------------------|-------------------|--------|--------|--------|
| | 2008 | 2009 | 2010 | 2011 |
| Asininos | 667 | 636 | 654 | 598 |
| Bovinos | 17.184 | 13.000 | 13.480 | 13.500 |
| Caprinos | 4.285 | 4.324 | 4.424 | 4.702 |
| Equinos | 593 | 587 | 599 | 538 |
| Galinhas | 40.117 | 40.693 | 42.501 | 45.021 |
| Galos, frangas, frangos e pintos | 41.268 | 41.283 | 44.015 | 45.140 |
| Muare | 272 | 289 | 298 | 254 |
| Ovinos | 5.598 | 5.625 | 5.652 | 5.598 |
| Suínos | 6.193 | 6.272 | 6.291 | 6.120 |

Fonte: IBGE-PPM.

6.1.3 Produção dos principais produtos de origem animal no município de Serrolândia, no estado da Bahia 2008-2011

| Produto | 2008 | 2009 | 2010 | 2011 |
|------------------------------|------|-------|-------|-------|
| Leite (mil litros) | 630 | 1.280 | 1.350 | 1.300 |
| Ovos de galinha (mil dúzias) | 247 | 250 | 268 | 268 |

Fonte: IBGE-PPM.

6.1.4 Financiamentos concedidos a produtores e cooperativas, por atividade e finalidade, no município de Serrolândia, no estado da Bahia – 2009-2012

| Ano/Atividade | Custeio | | Investimento | | Comercialização | | Total | |
|---------------|----------|------------------|--------------|------------------|-----------------|-----------------|----------|------------------|
| | Contrato | Valor (R\$ 1,00) | Contrato | Valor (R\$ 1,00) | Contrato | Valor (R\$1,00) | Contrato | Valor (R\$ 1,00) |
| 2009 | | | | | | | | |
| Agrícola | - | 0,00 | 2 | 6.620,00 | - | 0,00 | 2 | 6.620,00 |
| Pecuária | 1 | 49.948,12 | 330 | 530.972,02 | - | 0,00 | 331 | 580.920,14 |
| 2010 | | | | | | | | |
| Agrícola | - | 0,00 | 15 | 22.730,00 | - | 0,00 | 15 | 22.730,00 |
| Pecuária | 2 | 102.900,00 | 281 | 362.895,50 | - | 0,00 | 283 | 465.795,50 |
| 2011 | | | | | | | | |
| Agrícola | - | 0,00 | 11 | 34.954,54 | - | 0,00 | 11 | 34.954,54 |
| Pecuária | 74 | 65.282,00 | 411 | 759.134,67 | - | 0,00 | 485 | 824.416,67 |
| 2012 | | | | | | | | |
| Agrícola | - | 0,00 | 112 | 358.359,09 | - | 0,00 | 112 | 358.359,09 |
| Pecuária | 44 | 259.969,39 | 349 | 664.374,86 | - | 0,00 | 393 | 924.344,25 |

Fonte: Banco Central.



6.2 PIB Municipal

6.2.1 Valor Adicionado, PIB e PIB per capita a preços correntes no município de Serrolândia, no estado da Bahia – 2007-2010

| Ano | Valor Adicionado (R\$ milhões) | | | Valor Adicionado APU ⁽²⁾ (R\$ milhões) | Impostos Sobre Produtos (R\$ milhões) | PIB (R\$ milhões) | PIB Per Capita (R\$ 1,00) |
|------|--------------------------------|-----------|-------------------------|---|---------------------------------------|-------------------|---------------------------|
| | Agrropecuária | Indústria | Serviços ⁽¹⁾ | | | | |
| 2007 | 4,31 | 3,44 | 25,97 | 13,48 | 1,49 | 35,20 | 2.904,49 |
| 2008 | 4,69 | 4,88 | 28,29 | 14,74 | 1,51 | 39,37 | 3.131,65 |
| 2009 | 5,26 | 5,59 | 33,12 | 17,89 | 1,68 | 45,65 | 3.604,61 |
| 2010 | 4,65 | 7,34 | 38,89 | 21,51 | 2,02 | 52,90 | 4.284,46 |

Fontes: SEI, IBGE.

(1) Inclui APU.

(2) Administração Pública (atividades governamentais).

(3) Dados sujeitos a retificações.

6.3 Finanças Públicas

6.3.1 Arrecadação municipal, estadual e transferências constitucionais no município de Serrolândia, no estado da Bahia – 2008-2011

(R\$1,00)

| Ano | Municipal ⁽¹⁾ | | | Estadual | | | | Transferências | |
|------|--------------------------|------------|------------|------------|------------|----------|------------|----------------|--------------|
| | IPTU | ISS | Total | ICMS | IPVA | ITD | Total | Estado | União |
| 2008 | 12.636,43 | 139.981,32 | 152.617,75 | 264.127,24 | 75.709,97 | 1.515,45 | 341.352,66 | 1.006.486,41 | 5.293.065,04 |
| 2009 | 34.163,05 | 176.908,05 | 211.071,10 | 305.678,73 | 102.225,52 | - | 407.904,25 | 1.008.684,59 | 4.943.578,33 |
| 2010 | 38.043,56 | 138.520,58 | 176.564,14 | 337.524,88 | 119.339,00 | 55,71 | 456.919,59 | 1.226.628,76 | 5.307.822,85 |
| 2011 | 40.594,64 | 143.165,66 | 183.760,30 | 406.221,65 | 158.452,15 | 609,00 | 2.854,56 | 1.397.482,37 | 6.589.825,80 |

Fontes: STN, Sefaz-BA.

(1) Dados do Finanças do Brasil-Finbra.

6.4 Índice de Desenvolvimento Econômico

6.4.1 Índice de Desenvolvimento Econômico, segundo seus componentes, no município de Serrolândia, no estado da Bahia – 2002, 2004, 2006

| Ano | INF | Classificação ⁽¹⁾ | IQM | Classificação ⁽¹⁾ | IPM | Classificação ⁽¹⁾ | IDE | Classificação ⁽¹⁾ |
|------|----------|------------------------------|----------|------------------------------|----------|------------------------------|----------|------------------------------|
| 2002 | 4.987,20 | 309º | 4.991,69 | 240º | 4.983,53 | 335º | 4.987,47 | 328º |
| 2004 | 4.989,18 | 229º | 4.991,51 | 225º | 4.984,17 | 332º | 4.988,29 | 254º |
| 2006 | 5.017,54 | 137º | 4.959,98 | 375º | 4.985,02 | 308º | 4.987,46 | 205º |

Fonte: SEI.

Notas: INF – Índice de Infraestrutura.

IQM – Índice de Qualificação da Mão de Obra.

IPM – Índice do Produto Municipal.

IDE – Índice de Desenvolvimento Econômico.

(1) Posição em relação aos demais municípios do Estado.

7 Justiça Eleitoral

7.1 Eleitorado e abstenção nas eleições no município de Serrolândia, no estado da Bahia – 2010

| Especificação | Dados Gerais |
|------------------------|--------------|
| Eleitorado | 9.606 |
| Abstenção - 1º turno % | 27,97 |
| Abstenção - 2º turno % | 30,91 |

Fonte: TSE.

7.2 Resultado das eleições para presidente e governador no município de Serrolândia, no estado da Bahia – 2010

| Cargos/Partidos | Votos | | Situação |
|------------------------------|----------|-----------------|------------|
| | Nominais | % Votos Válidos | |
| Presidente - 2º turno | | | |
| PT | 3.850 | 62,76 | Eleito |
| PSDB | 2.284 | 37,24 | Não eleito |
| Governador - 1º turno | | | |
| PT | 4.385 | 75,97 | Eleito |
| DEM | 970 | 16,81 | Não eleito |
| Outros | 417 | 7,22 | Não eleito |

Fonte: TSE.

7.3 Resultado das eleições para prefeito no município de Serrolândia, no estado da Bahia – 2012

| Cargo/Partidos | Votos | | Situação |
|----------------------------|----------|-----------------|------------|
| | Nominais | % Votos Válidos | |
| Prefeito - 1º turno | | | |
| PC do B | 4.206 | 53,53 | Eleito |
| PSD | 2.691 | 34,25 | Não eleito |

Fonte: TSE.

Umburanas



Foto: Lourival Custódio



UMBURANAS
TERRITÓRIO DE IDENTIDADE
PIEMONTE DA DIAMANTINA

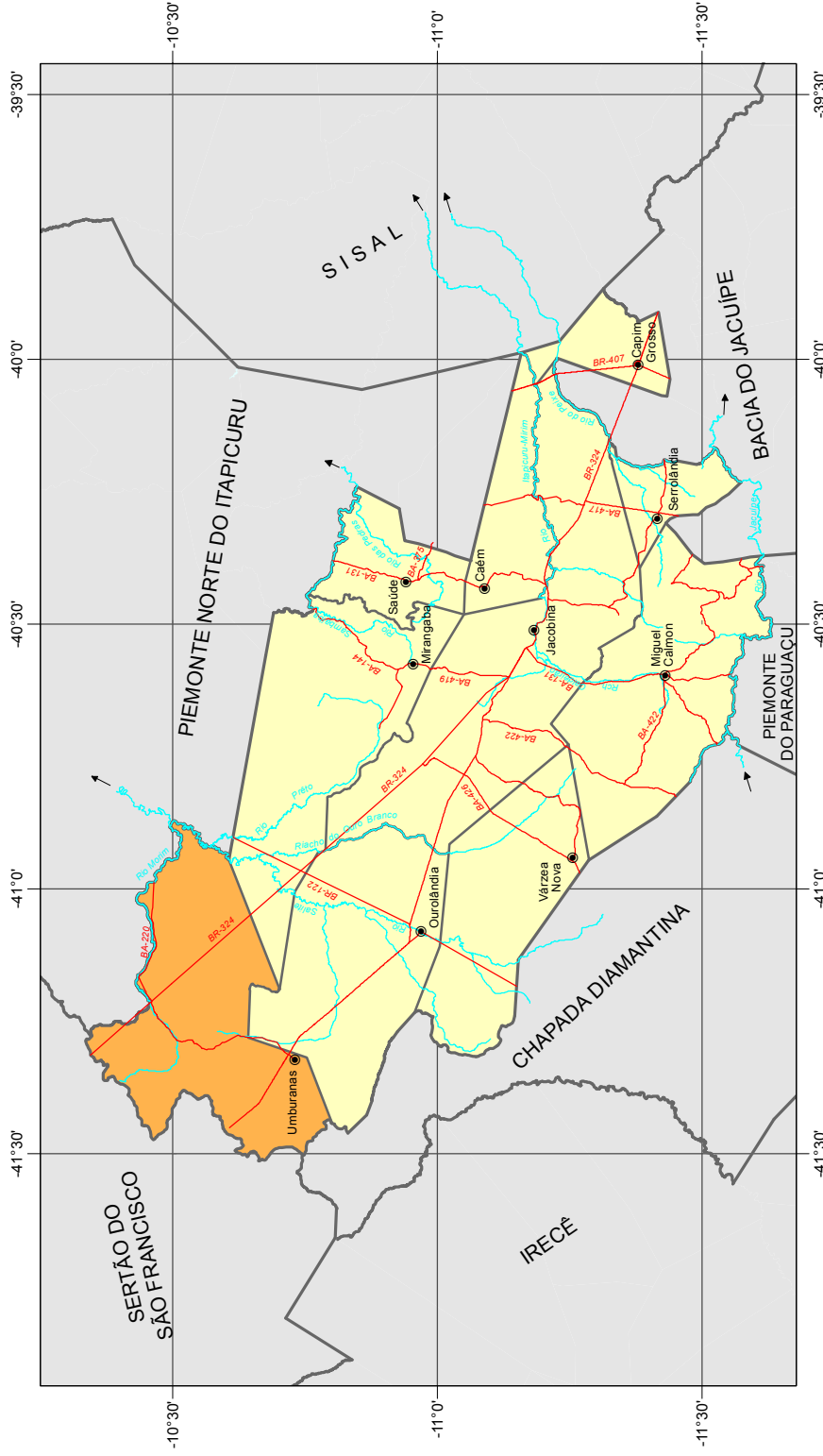

Fonte: Bahia (2012); SEI (2010).

Município em destaque

ESCALA: 1:1.500.000

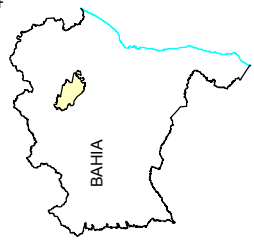



1 Informações Gerais

1.1 Regionalização

Mesorregião Geográfica: Centro Norte Baiano

Microrregião Geográfica: 08. Jacobina

Região Econômica: 10. Piemonte da Diamantina

Região Administrativa: 16. Jacobina

Eixo de Desenvolvimento: Chapada Norte

Território de Identidade: 16. Piemonte da Diamantina

Incluído na Região Semiárida

1.2 Legislação Político/Administrativa

Lei de Criação: nº 4.844 de 24/02/1989. Publicada no DOE de 25 e 26/02/1989

Lei Vigente: nº 4.844 de 24/02/1989. Publicada no DOE de 25 e 26/02/1989

Outras Leis de Referência: -

Município de Origem: Campo Formoso

Distritos: Umburanas (sede)

Limites Intermunicipais: Campo Formoso, Mirangaba, Ourolândia e Sento Sé

2 Informações Geográficas

2.1 Indicadores Geográficos

2.1.1 Área, coordenadas geográficas, altitude e distância da capital

| Área (Km ²) | Coordenadas Geográficas | | Altitude (m) | Distância da Capital (Km) |
|-------------------------|-------------------------|-----------------|--------------|---------------------------|
| | Latitude Sul | Longitude Oeste | | |
| 1.670,50 | -10°43'58" | 41°19'35" | 738 | 444 |

Fonte: IBGE, 2010; Derba, 2007.

2.2 Recursos Naturais

2.2.1 Clima

Tipo Climático: **Árido**

Temperatura média anual (°C): **24,4**

Período chuvoso: **novembro a março**

Pluviosidade anual (mm): **414,0**

2.2.2 Solo

Neossolos, Latossolos e Cambissolos

2.2.3 Vegetação

Caatinga Arbórea Densa, sem palmeiras, Caatinga Arbórea Aberta, com palmeiras, Caatinga Arbórea Densa, com palmeiras, Cerrado Arbóreo Aberto, sem Floresta-de-Galeria, Contato Cerrado-Caatinga, Contato Cerrado-Floresta Estacional, Refúgio Ecológico Montano e Contato Caatinga-Floresta Estacional

2.2.4 Geomorfologia

Baixadas dos Rios Jacaré e Salitre e Blocos Planálticos Setentrionais

2.2.5 Geologia

Arenitos, Arenitos Ortoquartzíticos, Argilitos, Calcários, Depósitos Eluvionares e Coluvionares e Siltitos

2.2.6 Ocorrências minerais

Argila, Barita e Pedra para construção

2.2.7 Hidrografia

Bacia hidrográfica: **Bacia do Rio São Francisco**

Rio(s) principal(is): **Rio Vereda da Tábua ou Rio Salitre, Riacho da Serra Branca, Riacho do Morim e Riacho das Porteiras**

Áreas irrigadas: -

Espelhos d'água: **Açude Delfino**

2.3 Área Especial

2.3.1 Unidades de conservação -

2.3.2 Projetos de assentamento de reforma agrária -

2.3.3 Projetos cédula da terra -

2.3.4 Projetos crédito fundiário e combate à pobreza rural -



3 Características Demográficas e Sociais

3.1 Demografia

3.1.1 População, área e densidade demográfica do município de Umburanas, no estado da Bahia – 2000/2010

| Ano | População | Área (km ²) | Densidade Demográfica (hab/km ²) |
|------|-----------|-------------------------|--|
| 2000 | 14.140 | 1.812,74 | 7,80 |
| 2010 | 17.000 | 1.670,50 | 10,18 |

Fonte: IBGE-Censo Demográfico.

3.1.2 População, por situação de domicílio, no município de Umburanas, no estado da Bahia – 2010

| Situação de Domicílio | População |
|-----------------------|---------------|
| Total | 17.000 |
| Urbana | 7.510 |
| Rural | 9.490 |

Fonte: IBGE-Censo Demográfico.

3.1.3 População, por sexo, no município de Umburanas, no estado da Bahia – 2010

| Sexo | População |
|--------------|---------------|
| Total | 17.000 |
| Homens | 8.777 |
| Mulheres | 8.223 |

Fonte: IBGE-Censo Demográfico.

3.1.4 Domicílios, por espécie, no município de Umburanas, no estado da Bahia – 2010

| Espécie | Quantidade |
|---------------------|--------------|
| Total geral | 4.737 |
| Particulares | 4.729 |
| Ocupados | 3.997 |
| Não ocupados | 732 |
| Fechado | - |
| Uso ocasional | 298 |
| Vago | 434 |
| Coletivos | 8 |
| Com morador | 4 |
| Sem morador | 4 |

Fonte: IBGE-Censo Demográfico.

3.2 Pessoal Ocupado

3.2.1 Pessoal ocupado no mercado formal de trabalho, por setor de atividade econômica, no município de Umburanas, no estado da Bahia – 2008-2011

| Setor de Atividade | 2008 | 2009 | 2010 | 2011 |
|---|------|------|------|------|
| Extrativa mineral | - | - | - | - |
| Indústria de transformação | - | - | - | - |
| Serviços industriais de utilidade pública | - | - | - | - |
| Construção civil | - | - | - | - |
| Comércio | 25 | 34 | 38 | 70 |
| Serviços | 2 | 1 | 4 | 13 |
| Administração pública | 483 | 300 | 341 | - |
| Agropecuária, extrativa vegetal, caça e pesca | - | - | - | 3 |

Fonte: Ministério do Trabalho-RAIS.

3.2.2 Grau de instrução do pessoal ocupado no mercado formal de trabalho, no município de Umburanas, no estado da Bahia – 2008-2011

| Grau de Instrução | 2008 | 2009 | 2010 | 2011 |
|--|------|------|------|------|
| Analfabeto | 5 | 2 | - | - |
| Até o 5º ano incompleto do ensino fundamental | 76 | 36 | 7 | - |
| 5º ano completo do ensino fundamental | 15 | 11 | 5 | - |
| Do 6º ao 9º ano incompleto do ensino fundamental | 6 | 17 | 4 | 15 |
| Ensino fundamental completo | 14 | 14 | 16 | 17 |
| Ensino médio incompleto | 13 | 6 | 22 | 17 |
| Ensino médio completo | 327 | 207 | 284 | 34 |
| Educação superior incompleta | 21 | 11 | 10 | - |
| Educação superior completa | 33 | 31 | 35 | 3 |
| Mestrado completo | - | - | - | - |
| Doutorado completo | - | - | - | - |

Fonte: Ministério do Trabalho-RAIS.

3.3 Educação

3.3.1 Educação infantil

3.3.1.1 Estabelecimentos com educação infantil, por localização e dependência administrativa, no município de Umburanas, no estado da Bahia – 2008-2011

| Ano | Estabelecimentos | | | | | | | | |
|------|------------------|---------|----------|-----------|---------|---------|----------|-----------|---------|
| | Total | Urbana | | | | Rural | | | |
| | | Federal | Estadual | Municipal | Privada | Federal | Estadual | Municipal | Privada |
| 2008 | 10 | - | - | 2 | 2 | - | - | 6 | - |
| 2009 | 10 | - | - | 2 | 2 | - | - | 6 | - |
| 2010 | 10 | - | - | 2 | 2 | - | - | 6 | - |
| 2011 | 10 | - | - | 2 | 2 | - | - | 6 | - |

Fontes: SEC, MEC/Inep.



3.3.1.2 Matrícula inicial na educação infantil, por localização e dependência administrativa, no município de Umburanas, no estado da Bahia – 2008-2011

| Ano | Matrícula Inicial | | | | | | | | |
|------|-------------------|---------|----------|-----------|---------|---------|----------|-----------|---------|
| | Total | Urbana | | | | Rural | | | |
| | | Federal | Estadual | Municipal | Privada | Federal | Estadual | Municipal | Privada |
| 2008 | 767 | - | - | 335 | 81 | - | - | 351 | - |
| 2009 | 631 | - | - | 288 | 49 | - | - | 294 | - |
| 2010 | 536 | - | - | 234 | 66 | - | - | 236 | - |
| 2011 | 515 | - | - | 265 | 49 | - | - | 201 | - |

Fontes: SEC, MEC/Inep.

Nota: O mesmo aluno pode ter mais de uma matrícula.

3.3.1.3 Funções docentes na educação infantil, por localização e dependência administrativa, no município de Umburanas, no estado da Bahia – 2008-2011

| Ano | Funções Docentes | | | | | | | | |
|------|------------------|---------|----------|-----------|---------|---------|----------|-----------|---------|
| | Total | Urbana | | | | Rural | | | |
| | | Federal | Estadual | Municipal | Privada | Federal | Estadual | Municipal | Privada |
| 2008 | 38 | - | - | 18 | 5 | - | - | 15 | - |
| 2009 | 35 | - | - | 14 | 3 | - | - | 18 | - |
| 2010 | 31 | - | - | 13 | 4 | - | - | 14 | - |
| 2011 | 39 | - | - | 24 | 3 | - | - | 12 | - |

Fontes: SEC, MEC/Inep.

Nota: Em função docente está contabilizada a atuação do professor em cada etapa de ensino, que pode ocorrer em mais de uma unidade escolar, em mais de uma dependência administrativa e em mais de uma localização ou município.

3.3.2 Ensino fundamental

3.3.2.1 Estabelecimentos com ensino fundamental, por localização e dependência administrativa, no município de Umburanas, no estado da Bahia – 2008-2011

| Ano | Estabelecimentos | | | | | | | | |
|------|------------------|---------|----------|-----------|---------|---------|----------|-----------|---------|
| | Total | Urbana | | | | Rural | | | |
| | | Federal | Estadual | Municipal | Privada | Federal | Estadual | Municipal | Privada |
| 2008 | 9 | - | - | 3 | - | - | - | 6 | - |
| 2009 | 10 | - | - | 3 | 1 | - | - | 6 | - |
| 2010 | 10 | - | - | 3 | 1 | - | - | 6 | - |
| 2011 | 10 | - | - | 3 | 1 | - | - | 6 | - |

Fontes: SEC, MEC/Inep.

3.3.2.2 Matrícula inicial no ensino fundamental, por localização e dependência administrativa, no município de Umburanas, no estado da Bahia – 2008-2011

| Ano | Matrícula Inicial | | | | | | | | |
|------|-------------------|---------|----------|-----------|---------|---------|----------|-----------|---------|
| | Total | Urbana | | | | Rural | | | |
| | | Federal | Estadual | Municipal | Privada | Federal | Estadual | Municipal | Privada |
| 2008 | 2.762 | - | - | 1.251 | - | - | - | 1.511 | - |
| 2009 | 2.792 | - | - | 1.286 | 32 | - | - | 1.474 | - |
| 2010 | 2.663 | - | - | 1.211 | 53 | - | - | 1.399 | - |
| 2011 | 2.681 | - | - | 1.242 | 37 | - | - | 1.402 | - |

Fontes: SEC, MEC/Inep.

Nota: O mesmo aluno pode ter mais de uma matrícula.

3.3.2.3 Funções docentes no ensino fundamental, por localização e dependência administrativa, no município de Umburanas, no estado da Bahia – 2008-2011

| Ano | Funções Docentes | | | | | | | | |
|------|------------------|---------|----------|-----------|---------|---------|----------|-----------|---------|
| | Total | Urbana | | | | Rural | | | |
| | | Federal | Estadual | Municipal | Privada | Federal | Estadual | Municipal | Privada |
| 2008 | 143 | - | - | 50 | - | - | - | 93 | - |
| 2009 | 139 | - | - | 47 | 3 | - | - | 89 | - |
| 2010 | 155 | - | - | 56 | 6 | - | - | 93 | - |
| 2011 | 183 | - | - | 72 | 6 | - | - | 105 | - |

Fontes: SEC, MEC/Inep.

Nota: Em função docente está contabilizada a atuação do professor em cada etapa de ensino, que pode ocorrer em mais de uma unidade escolar, em mais de uma dependência administrativa e em mais de uma localização ou município.

3.3.3 Ensino médio
3.3.3.1 Estabelecimentos com ensino médio, por localização e dependência administrativa, no município de Umburanas, no estado da Bahia – 2008-2011

| Ano | Estabelecimentos | | | | | | | | |
|------|------------------|---------|----------|-----------|---------|---------|----------|-----------|---------|
| | Total | Urbana | | | | Rural | | | |
| | | Federal | Estadual | Municipal | Privada | Federal | Estadual | Municipal | Privada |
| 2008 | 1 | - | 1 | - | - | - | - | - | - |
| 2009 | 1 | - | 1 | - | - | - | - | - | - |
| 2010 | 1 | - | 1 | - | - | - | - | - | - |
| 2011 | 1 | - | 1 | - | - | - | - | - | - |

Fontes: SEC, MEC/Inep.

3.3.3.2 Matrícula inicial no ensino médio, por localização e dependência administrativa, no município de Umburanas, no estado da Bahia – 2008-2011

| Ano | Matrícula Inicial | | | | | | | | |
|------|-------------------|---------|----------|-----------|---------|---------|----------|-----------|---------|
| | Total | Urbana | | | | Rural | | | |
| | | Federal | Estadual | Municipal | Privada | Federal | Estadual | Municipal | Privada |
| 2008 | 646 | - | 646 | - | - | - | - | - | - |
| 2009 | 700 | - | 700 | - | - | - | - | - | - |
| 2010 | 501 | - | 501 | - | - | - | - | - | - |
| 2011 | 598 | - | 598 | - | - | - | - | - | - |

Fontes: SEC, MEC/Inep.

Nota: O mesmo aluno pode ter mais de uma matrícula.

3.3.3.3 Funções docentes no ensino médio, por localização e dependência administrativa, no município de Umburanas, no estado da Bahia – 2008-2011

| Ano | Funções Docentes | | | | | | | | |
|------|------------------|---------|----------|-----------|---------|---------|----------|-----------|---------|
| | Total | Urbana | | | | Rural | | | |
| | | Federal | Estadual | Municipal | Privada | Federal | Estadual | Municipal | Privada |
| 2008 | 27 | - | 27 | - | - | - | - | - | - |
| 2009 | 31 | - | 31 | - | - | - | - | - | - |
| 2010 | 18 | - | 18 | - | - | - | - | - | - |
| 2011 | 17 | - | 17 | - | - | - | - | - | - |

Fontes: SEC, MEC/Inep.

Nota: Em função docente está contabilizada a atuação do professor em cada etapa de ensino, que pode ocorrer em mais de uma unidade escolar, em mais de uma dependência administrativa e em mais de uma localização ou município.



3.3.4 Educação de jovens e adultos

3.3.4.1 Estabelecimentos com educação de jovens e adultos, por localização e dependência administrativa, no município de Umburanas, no estado da Bahia – 2008-2011

| Ano | Estabelecimentos | | | | | | | | |
|------|------------------|---------|----------|-----------|---------|---------|----------|-----------|---------|
| | Total | Urbana | | | | Rural | | | |
| | | Federal | Estadual | Municipal | Privada | Federal | Estadual | Municipal | Privada |
| 2008 | 9 | - | - | 3 | - | - | - | 6 | - |
| 2009 | 9 | - | - | 3 | - | - | - | 6 | - |
| 2010 | 9 | - | - | 3 | - | - | - | 6 | - |
| 2011 | 9 | - | 1 | 3 | - | - | - | 5 | - |

Fontes: SEC, MEC/Inep.

3.3.4.2 Matrícula inicial na educação de jovens e adultos, por localização e dependência administrativa, no município de Umburanas, no estado da Bahia – 2008-2011

| Ano | Matrícula Inicial | | | | | | | | |
|------|-------------------|---------|----------|-----------|---------|---------|----------|-----------|---------|
| | Total | Urbana | | | | Rural | | | |
| | | Federal | Estadual | Municipal | Privada | Federal | Estadual | Municipal | Privada |
| 2008 | 889 | - | - | 253 | - | - | - | 636 | - |
| 2009 | 864 | - | - | 255 | - | - | - | 609 | - |
| 2010 | 601 | - | - | 197 | - | - | - | 404 | - |
| 2011 | 532 | - | 113 | 201 | - | - | - | 218 | - |

Fontes: SEC, MEC/Inep.

Nota: O mesmo aluno pode ter mais de uma matrícula.

3.3.4.3 Funções docentes na educação de jovens e adultos, por localização e dependência administrativa, no município de Umburanas, no estado da Bahia – 2008-2011

| Ano | Funções Docentes | | | | | | | | |
|------|------------------|---------|----------|-----------|---------|---------|----------|-----------|---------|
| | Total | Urbana | | | | Rural | | | |
| | | Federal | Estadual | Municipal | Privada | Federal | Estadual | Municipal | Privada |
| 2008 | 63 | - | - | 20 | - | - | - | 43 | - |
| 2009 | 61 | - | - | 19 | - | - | - | 42 | - |
| 2010 | 46 | - | - | 13 | - | - | - | 33 | - |
| 2011 | 46 | - | 6 | 17 | - | - | - | 23 | - |

Fontes: SEC, MEC/Inep.

Nota: Em função docente está contabilizada a atuação do professor em cada etapa de ensino, que pode ocorrer em mais de uma unidade escolar, em mais de uma dependência administrativa e em mais de uma localização ou município.

3.3.5 Educação Superior

3.3.5.1 Instituições de educação superior, segundo a dependência administrativa, no município de Umburanas, no estado da Bahia – 2008-2011

| Ano | Total | Instituições | | | |
|------|-------|--------------|----------|-----------|---------|
| | | Federal | Estadual | Municipal | Privada |
| 2008 | - | - | - | - | - |
| 2009 | - | - | - | - | - |
| 2010 | - | - | - | - | - |
| 2011 | - | - | - | - | - |

Fonte: MEC/Inep.

3.3.5.2 Matrícula na educação superior, segundo a dependência administrativa, no município de Umburanas, no estado da Bahia – 2008-2011

| Ano | Total | Matrícula | | | |
|------|-------|-----------|----------|-----------|---------|
| | | Federal | Estadual | Municipal | Privada |
| 2008 | - | - | - | - | - |
| 2009 | - | - | - | - | - |
| 2010 | - | - | - | - | - |
| 2011 | - | - | - | - | - |

Fonte: MEC/Inep.

Nota: A partir de 2008 inclui os cursos de graduação à distância.

3.3.5.3 Concluintes da educação superior, segundo a dependência administrativa, no município de Umburanas, no estado da Bahia – 2008-2011

| Ano | Total | Concluintes | | | |
|------|-------|-------------|----------|-----------|---------|
| | | Federal | Estadual | Municipal | Privada |
| 2008 | - | - | - | - | - |
| 2009 | - | - | - | - | - |
| 2010 | - | - | - | - | - |
| 2011 | - | - | - | - | - |

Fonte: MEC/Inep.

Nota: A partir de 2008 inclui os cursos de graduação à distância.

3.4 Saúde
3.4.1 Hospitais conveniados com o SUS, segundo a esfera administrativa e leitos, no município de Umburanas, no estado da Bahia – 2009-2012

| Ano | Hospitais Segundo Esfera Administrativa | | | | | Leitos | |
|------|---|---------|----------|-----------|---------|------------|-----|
| | Total | Federal | Estadual | Municipal | Privada | Existentes | SUS |
| 2009 | - | - | - | - | - | - | - |
| 2010 | - | - | - | - | - | - | - |
| 2011 | - | - | - | - | - | - | - |
| 2012 | - | - | - | - | - | - | - |

Fontes: Datasus-CNES, Sesab/Suvisa/DIS.



3.4.2 Servidores estaduais da área de saúde, segundo o tipo de ocupação, no município de Umburanas, no estado da Bahia – 2009-2012

| Tipo de Ocupação | 2009 | 2010 | 2011 | 2012 |
|--|------|------|------|----------|
| Total | - | - | - | 9 |
| Agente serviços de saúde | - | - | - | - |
| Assistente social | - | - | - | - |
| Atendente de enfermagem | - | - | - | - |
| Atendente rural | - | - | - | - |
| Auxiliar de enfermagem | - | - | - | - |
| Auxiliar serviços de saúde/Atendente rural | - | - | - | - |
| Enfermeiro | - | - | - | - |
| Farmacêutico | - | - | - | - |
| Fisioterapeuta | - | - | - | - |
| Médico | - | - | - | - |
| Nutricionista | - | - | - | - |
| Odontólogo | - | - | - | - |
| Técnico em patologia clínica | - | - | - | - |
| Técnico em radiologia | - | - | - | - |
| Outras ocupações | - | - | - | 9 |

Fonte: Sesab.

3.4.3 Óbitos, por grupo de causas, no município de Umburanas, no estado da Bahia – 2008-2011

| Grupo de Causas | 2008 | 2009 | 2010 | 2011 |
|--|-----------|-----------|-----------|-----------|
| Total | 31 | 40 | 48 | 48 |
| Algumas afecções originadas no período perinatal | 2 | - | 4 | 1 |
| Algumas doenças infecciosas e parasitárias | - | 2 | 2 | 2 |
| Causas externas de morbidade e mortalidade | 6 | 3 | 1 | 6 |
| Doenças da pele e tecido subcutâneo | - | - | - | - |
| Doenças do aparelho circulatório | 6 | 8 | 12 | 2 |
| Doenças do aparelho digestivo | - | - | 1 | 2 |
| Doenças do aparelho geniturinário | - | - | - | - |
| Doenças do aparelho respiratório | 1 | 3 | 1 | 5 |
| Doenças do olho e anexos | - | - | - | - |
| Doenças do ouvido e da apófise mastóide | - | - | - | - |
| Doenças do sangue e dos órgãos hematopoéticos e alguns transtornos imunitários | - | - | - | - |
| Doenças do sistema nervoso | - | - | 1 | - |
| Doenças do sistema osteomuscular e do tecido conjuntivo | - | - | - | - |
| Doenças endócrinas, nutricionais e metabólicas | - | 1 | 1 | 1 |
| Gravidez, parto e puerpério | - | - | 1 | - |
| Malformações congênitas, deformidades e anomalias cromossômicas | - | - | - | - |
| Neoplasias (tumores) | 2 | 2 | 2 | 3 |
| Síntomas, sinais e achados anormais de exames clínicos e de laboratório não classificados em outro item (causas mal definidas) | 14 | 21 | 22 | 26 |
| Transtornos mentais e comportamentais | - | - | - | - |

Fontes: Sesab/Suvisa/DIS, MS-SIM.

3.4.4 Óbitos, por faixa etária, no município de Umburanas, no estado da Bahia – 2008-2011

| Ano | Faixa Etária | | | | | | |
|------|--------------|---------|-------|--------|---------|-----------|----------------|
| | Total | < 1 Ano | 1 a 4 | 5 a 14 | 15 a 49 | ≥ 50 anos | Idade Ignorada |
| 2008 | 31 | 2 | - | - | 5 | 24 | - |
| 2009 | 40 | 1 | - | - | 7 | 32 | - |
| 2010 | 48 | 5 | 1 | 1 | 13 | 28 | - |
| 2011 | 48 | 1 | - | 2 | 6 | 39 | - |

Fontes: Sesab/Suvisa/DIS, MS-SIM.

3.4.5 Casos de algumas doenças transmissíveis, de notificação obrigatória, independentes de confirmação, no município de Umburanas, no estado da Bahia – 2008-2011

| Doenças Transmissíveis | 2008 | 2009 | 2010 | 2011 |
|--|-----------|------------|-----------|-----------|
| Total | 77 | 182 | 48 | 27 |
| Chagas aguda | - | - | - | - |
| Coqueluche | - | - | - | - |
| Dengue | 69 | 165 | 36 | 19 |
| Difteria | - | - | - | - |
| Doenças exantemáticas ⁽¹⁾ | ... | 2 | 1 | - |
| Esquistossomose ⁽²⁾ | ... | - | - | - |
| Febre tifóide | - | - | - | - |
| Hanseníase ⁽³⁾ | - | 1 | - | 1 |
| Hepatite viral | 3 | 3 | - | - |
| Leishmaniose tegumentar ⁽³⁾ | - | - | - | - |
| Leishmaniose visceral | - | - | - | - |
| Leptospirose | - | - | - | - |
| Malária | - | - | - | - |
| Meningites | - | - | 4 | 1 |
| Paralisia flácida | - | - | - | - |
| Tétano acidental | - | - | - | - |
| Tétano neonatal | - | - | - | - |
| Tuberculose extra-pulmonar | - | 1 | - | 2 |
| Tuberculose pulmonar | 5 | 10 | 7 | 4 |

Fontes: Sesab/Suvisa/DIS, MS-Sinan.

Nota: Para 2008 dados processados em 20-11-2009, para 2009, em 06-08-2010; para 2010, em 26-01-2012 e para 2011, em 25-10-2012.

(1) Casos suspeitos de sarampo e rubéola sem confirmação.

(2) Casos confirmados.

(3) Casos notificados em área não endêmica.

3.4.6 Casos de algumas doenças sexualmente transmissíveis, de notificação obrigatória, independentes de confirmação, no município de Umburanas, no estado da Bahia – 2008-2011

| Ano | Aids ⁽¹⁾ | Condiloma Acuminado | Herpes Genital | Sífilis | | |
|------|---------------------|---------------------|----------------|-----------|-----------|----------|
| | | | | Congênita | Em Adulto | Gestante |
| 2008 | - | - | - | - | - | - |
| 2009 | - | - | - | - | - | - |
| 2010 | - | - | - | - | - | - |
| 2011 | - | - | - | - | - | - |

Fontes: Sesab/Suvisa/DIS, MS-Sinan.

Nota: Para 2008 dados processados em 20-11-2009, para 2009, em 06-08-2010; para 2010, em 26-01-2012 e para 2011, em 25-10-2012.

(1) Casos confirmados.



3.5 Índice de Desenvolvimento Social

3.5.1 Índice de Desenvolvimento Social, segundo seus componentes, no município de Umburanas, no estado da Bahia – 2002, 2004, 2006

| Ano | INS | Classificação ⁽¹⁾ | INE | Classificação ⁽¹⁾ | ISB | Classificação ⁽¹⁾ | IRMCH | Classificação ⁽¹⁾ | IDS | Classificação ⁽¹⁾ |
|------|----------|------------------------------|----------|------------------------------|----------|------------------------------|----------|------------------------------|----------|------------------------------|
| 2002 | 4.937,94 | 379º | 4.924,98 | 389º | 4.840,44 | 415º | 4.901,42 | 405º | 4.901,05 | 411º |
| 2004 | 4.964,53 | 330º | 4.932,76 | 374º | 4.862,77 | 410º | 4.901,42 | 405º | 4.915,22 | 405º |
| 2006 | 4.932,81 | 390º | 4.943,63 | 347º | 4.911,42 | 363º | 4.901,42 | 405º | 4.922,29 | 401º |

Fonte: SEI.

Notas: INS – Índice do Nível de Saúde.

INE – Índice do Nível de Educação.

ISB – Índice dos Serviços Básicos.

IRMCH – Índice de Renda Média dos Chefes de Família.

IDS – Índice de Desenvolvimento Social.

(1) Posição em relação aos demais municípios do Estado.

3.6 Bolsa Família

3.6.1 Situação do Programa Bolsa Família no município de Umburanas, no estado da Bahia – 2010/2013

| Dados Gerais | Quantidade | Período |
|--|------------|---------|
| População total do município | 17.000 | 2010 |
| Total de famílias cadastradas ⁽¹⁾ | 4.230 | 02/2013 |
| Número de famílias beneficiárias do Programa Bolsa Família | 2.931 | 04/2013 |

Fontes: MDS, IBGE.

(1) O total de famílias cadastradas poderá, conforme a legislação do CadÚnico, incluir famílias que tenham renda familiar per capita maior que meio salário mínimo. Isso explica a possível diferença de valores entre o total de famílias cadastradas.

4 Transporte

4.1 Veículos registrados, por tipo, no município de Umburanas, no estado da Bahia 2009-2012

| Ano | Automóvel | Caminhão | Camioneta | Micro-ônibus | Moto | Ônibus | Outros |
|------|-----------|----------|-----------|--------------|------|--------|--------|
| 2009 | 161 | 25 | 65 | 12 | 205 | 15 | 3 |
| 2010 | 181 | 26 | 83 | 13 | 271 | 15 | 8 |
| 2011 | 229 | 32 | 97 | 18 | 345 | 13 | 13 |
| 2012 | 284 | 40 | 113 | 19 | 376 | 18 | 18 |

Fonte: Detran.

5 Serviços Básicos

5.1 Energia Elétrica

5.1.1 Consumidores de energia elétrica, por classe, no município de Umburanas, no estado da Bahia – 2009-2012

| Ano | Residencial | Industrial | Comercial | Rural | Serviços e Poderes Públicos | Outros ⁽¹⁾ | Total |
|------|-------------|------------|-----------|-------|-----------------------------|-----------------------|-------|
| 2009 | 3.460 | 14 | 138 | 81 | 105 | 1 | 3.799 |
| 2010 | 3.659 | 14 | 156 | 83 | 110 | 1 | 4.023 |
| 2011 | 3.866 | 14 | 183 | 80 | 113 | 1 | 4.257 |
| 2012 | 4.002 | 10 | 187 | 82 | 119 | 1 | 4.401 |

Fonte: Coelba.

(1) Consumidores próprios dos sistemas Coelba.

5.1.2 Consumo de energia elétrica, por classe, no município de Umburanas, no estado da Bahia – 2009-2012 (kWh)

| Ano | Residencial | Industrial | Comercial | Rural | Serviços e Poderes Públicos | Outros ⁽¹⁾ | Total |
|------|-------------|------------|-----------|--------|-----------------------------|-----------------------|-----------|
| 2009 | 1.896.790 | 13.057 | 218.929 | 48.042 | 1.660.724 | 1.698 | 3.839.240 |
| 2010 | 2.303.278 | 27.408 | 238.667 | 65.933 | 1.781.275 | 1.320 | 4.417.881 |
| 2011 | 2.537.174 | 29.077 | 267.037 | 76.071 | 1.969.526 | 8.580 | 4.887.465 |
| 2012 | 2.739.531 | 26.952 | 288.817 | 99.877 | 2.082.721 | 3.282 | 5.241.180 |

Fonte: Coelba.

(1) Consumo próprio dos sistemas Coelba.

5.2 Abastecimento d'Água

5.2.1 Ligações, economias e volume de água faturado no município de Umburanas, no estado da Bahia 2007-2010

| Ano | Ligações | Economias | Volume (m ³) |
|------|----------|-----------|--------------------------|
| 2007 | 1.553 | 1.553 | 203.693 |
| 2008 | 1.682 | 1.682 | 219.431 |
| 2009 | 1.852 | 1.861 | 244.141 |
| 2010 | 1.946 | 1.952 | 257.512 |

Fonte: Embasa.

5.3 Correios

5.3.1 Agências de correios e unidades operacionais de atendimento no município de Umburanas, no estado da Bahia – 2008-2011

| Ano | Total | Agência de Correio | Agência de Correio Comunitária | Agência de Correio Franqueada | Caixa de Coleta | Posto de Venda de Selo | Outros |
|------|-------|--------------------|--------------------------------|-------------------------------|-----------------|------------------------|--------|
| 2008 | 5 | 1 | - | - | 3 | 1 | - |
| 2009 | 5 | 1 | - | - | 3 | 1 | - |
| 2010 | 3 | 1 | - | - | 2 | - | - |
| 2011 | 3 | 1 | - | - | 2 | - | - |

Fonte: EBCT.



5.4 Bancos

5.4.1 Distribuição de agências bancárias no município de Umburanas, no estado da Bahia – 2009-2012

| Ano | Natureza Administrativa | |
|------|-------------------------|------------|
| | Federal | Particular |
| 2009 | - | - |
| 2010 | - | - |
| 2011 | - | - |
| 2012 | - | - |

Fonte: Banco Central.

6 Informações Econômicas

6.1 Agropecuária

6.1.1 Produção, área colhida e rendimento médio dos principais produtos agrícolas no município de Umburanas, no estado da Bahia – 2008-2011

| Produtos | 2008 | | | 2009 | | | 2010 | | | 2011 | | |
|------------------------|--------------|-------------------|--------------------------|--------------|-------------------|--------------------------|--------------|-------------------|--------------------------|--------------|-------------------|--------------------------|
| | Produção (t) | Área Colhida (ha) | Rendimento Médio (kg/ha) | Produção (t) | Área Colhida (ha) | Rendimento Médio (kg/ha) | Produção (t) | Área Colhida (ha) | Rendimento Médio (kg/ha) | Produção (t) | Área Colhida (ha) | Rendimento Médio (kg/ha) |
| Abacaxi ⁽¹⁾ | - | - | - | - | - | - | - | - | - | 3.102 | 197 | 15.746 |
| Banana | 80 | 8 | 10.000 | 80 | 8 | 10.000 | 90 | 10 | 9.000 | 102 | 12 | 8.500 |
| Batata-doce | 18 | 2 | 9.000 | 20 | 2 | 10.000 | - | - | - | - | - | - |
| Feijão (em grão) | 1.210 | 1.600 | 756 | 1.232 | 1.580 | 780 | 584 | 1.200 | 487 | 600 | 1.000 | 600 |
| Mamona (baga) | 1.224 | 1.700 | 720 | 1.400 | 2.000 | 700 | 1.296 | 1.800 | 720 | 2.100 | 3.000 | 700 |
| Mandioca | 16.500 | 1.500 | 11.000 | 14.520 | 1.320 | 11.000 | 13.000 | 1.300 | 10.000 | 12.000 | 1.200 | 10.000 |
| Melancia | 234 | 18 | 13.000 | 250 | 20 | 12.500 | - | - | - | - | - | - |
| Milho (em grão) | 1.260 | 1.400 | 900 | 605 | 720 | 840 | 264 | 550 | 480 | 490 | 700 | 700 |
| Sisal ou agave (fibra) | 4.000 | 5.000 | 800 | 4.160 | 5.200 | 800 | 3.780 | 4.200 | 900 | 4.000 | 5.000 | 800 |

Fonte: IBGE-PAM.

(1) Quantidade produzida em mil frutos e rendimento médio em frutos por hectare.

6.1.2 Efetivo dos principais rebanhos no município de Umburanas, no estado da Bahia – 2008-2011

| Tipo de Rebanho | Efetivo (cabeças) | | | |
|----------------------------------|-------------------|--------|--------|--------|
| | 2008 | 2009 | 2010 | 2011 |
| Asininos | 576 | 568 | 571 | 485 |
| Bovinos | 6.282 | 6.260 | 6.543 | 6.109 |
| Caprinos | 21.381 | 21.344 | 22.400 | 23.250 |
| Equinos | 621 | 625 | 638 | 590 |
| Galinhas | 17.882 | 17.998 | 18.420 | 18.132 |
| Galos, frangas, frangos e pintos | 17.260 | 17.356 | 17.480 | 17.354 |
| Muare | 110 | 124 | 128 | 105 |
| Ovinos | 10.140 | 10.253 | 10.604 | 10.800 |
| Suínos | 6.272 | 6.235 | 6.294 | 6.225 |

Fonte: IBGE-PPM.

6.1.3 Produção dos principais produtos de origem animal no município de Umburanas, no estado da Bahia 2008-2011

| Produto | 2008 | 2009 | 2010 | 2011 |
|------------------------------|------|------|------|------|
| Leite (mil litros) | 243 | 241 | 256 | 245 |
| Ovos de galinha (mil dúzias) | 95 | 96 | 99 | 99 |

Fonte: IBGE-PPM.

6.1.4 Financiamentos concedidos a produtores e cooperativas, por atividade e finalidade, no município de Umburanas, no estado da Bahia – 2009-2012

| Ano/Atividade | Custeio | | Investimento | | Comercialização | | Total | |
|---------------|----------|------------------|--------------|------------------|-----------------|-----------------|----------|------------------|
| | Contrato | Valor (R\$ 1,00) | Contrato | Valor (R\$ 1,00) | Contrato | Valor (R\$1,00) | Contrato | Valor (R\$ 1,00) |
| 2009 | | | | | | | | |
| Agrícola | - | 0,00 | 3 | 21.160,00 | - | 0,00 | 3 | 21.160,00 |
| Pecuária | - | 0,00 | 4 | 17.600,00 | - | 0,00 | 4 | 17.600,00 |
| 2010 | | | | | | | | |
| Agrícola | - | 0,00 | 9 | 19.522,50 | - | 0,00 | 9 | 19.522,50 |
| Pecuária | - | 0,00 | 157 | 187.116,23 | - | 0,00 | 157 | 187.116,23 |
| 2011 | | | | | | | | |
| Agrícola | - | 0,00 | 12 | 39.641,50 | - | 0,00 | 12 | 39.641,50 |
| Pecuária | 8 | 2.300,00 | 97 | 261.844,08 | - | 0,00 | 105 | 264.144,08 |
| 2012 | | | | | | | | |
| Agrícola | - | 0,00 | 49 | 153.056,67 | - | 0,00 | 49 | 153.056,67 |
| Pecuária | 7 | 6.570,00 | 147 | 335.019,81 | - | 0,00 | 154 | 341.589,81 |

Fonte: Banco Central.

6.2 PIB Municipal

6.2.1 Valor Adicionado, PIB e PIB per capita a preços correntes no município de Umburanas, no estado da Bahia – 2007-2010

| Ano | Valor Adicionado (R\$ milhões) | | | Valor Adicionado APU ⁽²⁾ (R\$ milhões) | Impostos Sobre Produtos (R\$ milhões) | PIB (R\$ milhões) | PIB Per Capita (R\$ 1,00) |
|------|--------------------------------|-----------|-------------------------|---|---------------------------------------|-------------------|---------------------------|
| | Agropecuária | Indústria | Serviços ⁽¹⁾ | | | | |
| 2007 | 6,11 | 3,51 | 27,48 | 18,93 | 1,19 | 38,30 | 2.379,39 |
| 2008 | 6,02 | 3,78 | 29,80 | 20,78 | 1,01 | 40,61 | 2.412,57 |
| 2009 | 7,16 | 4,72 | 35,15 | 23,79 | 1,39 | 48,42 | 2.832,11 |
| 2010 | 6,87 | 6,30 | 41,89 | 28,29 | 1,92 | 56,98 | 3.349,96 |

Fontes: SEI, IBGE.

(1) Inclui APU.

(2) Administração Pública (atividades governamentais).

(3) Dados sujeitos a retificações.



6.3 Finanças Públicas

6.3.1 Arrecadação municipal, estadual e transferências constitucionais no município de Umburanas, no estado da Bahia – 2008-2011

(R\$1,00)

| Ano | Municipal ⁽¹⁾ | | | Estadual | | | | Transferências | |
|------|--------------------------|-----|-------|------------|-----------|----------|------------|----------------|--------------|
| | IPTU | ISS | Total | ICMS | IPVA | ITD | Total | Estado | União |
| 2008 | - | - | - | 80.318,60 | 39.781,25 | - | 120.099,85 | 1.666.128,93 | 6.616.525,36 |
| 2009 | ... | ... | ... | 103.818,47 | 45.945,28 | - | 149.763,75 | 1.585.649,12 | 6.179.904,15 |
| 2010 | ... | ... | ... | 153.180,62 | 56.055,49 | - | 209.236,11 | 1.904.494,63 | 7.961.905,56 |
| 2011 | ... | ... | ... | 212.714,83 | 77.223,40 | 5.613,04 | 1.249,40 | 2.088.609,38 | 9.886.754,07 |

Fontes: STN, Sefaz-BA.

(1) Dados do Finanças do Brasil-Finbra.

6.4 Índice de Desenvolvimento Econômico

6.4.1 Índice de Desenvolvimento Econômico, segundo seus componentes, no município de Umburanas, no estado da Bahia – 2002, 2004, 2006

| Ano | INF | Classificação ⁽¹⁾ | IQM | Classificação ⁽¹⁾ | IPM | Classificação ⁽¹⁾ | IDE | Classificação ⁽¹⁾ |
|------|----------|------------------------------|----------|------------------------------|----------|------------------------------|----------|------------------------------|
| 2002 | 4.986,21 | 372º | 4.990,36 | 399º | 4.983,35 | 346º | 4.986,64 | 396º |
| 2004 | 4.985,95 | 357º | 4.990,10 | 385º | 4.983,98 | 350º | 4.986,68 | 390º |
| 2006 | 4.915,95 | 399º | 4.942,93 | 408º | 4.985,19 | 294º | 4.947,94 | 411º |

Fonte: SEI.

Notas: INF – Índice de Infraestrutura.

IQM – Índice de Qualificação da Mão de Obra.

IPM – Índice do Produto Municipal.

IDE – Índice de Desenvolvimento Econômico.

(1) Posição em relação aos demais municípios do Estado.

7 Justiça Eleitoral

7.1 Eleitorado e abstenção nas eleições no município de Umburanas, no estado da Bahia – 2010

| Especificação | Dados Gerais |
|------------------------|--------------|
| Eleitorado | 9.440 |
| Abstenção - 1º turno % | 26,27 |
| Abstenção - 2º turno % | 33,41 |

Fonte: TSE.

7.2 Resultado das eleições para presidente e governador no município de Umburanas, no estado da Bahia – 2010

| Cargos/Partidos | Votos | | Situação |
|------------------------------|----------|-----------------|------------|
| | Nominais | % Votos Válidos | |
| Presidente - 2º turno | | | |
| PT | 3.167 | 52,88 | Eleito |
| PSDB | 2.822 | 47,12 | Não eleito |
| Governador - 1º turno | | | |
| PT | 3.721 | 61,33 | Eleito |
| DEM | 1.468 | 24,20 | Não eleito |
| Outros | 878 | 14,47 | Não eleito |

Fonte: TSE.

7.3 Resultado das eleições para prefeito no município de Umburanas, no estado da Bahia – 2012

| Cargo/Partidos | Votos | | Situação |
|----------------------------|----------|-----------------|------------|
| | Nominais | % Votos Válidos | |
| Prefeito - 1º turno | | | |
| PDT | 4.144 | 47,64 | Eleito |
| PRP | 4.111 | 47,26 | Não eleito |

Fonte: TSE.

Várzea Nova



Foto: Lourival Custódio



VÁRZEA NOVA
TERRITÓRIO DE IDENTIDADE
PIEMONTE DA DIAMANTINA

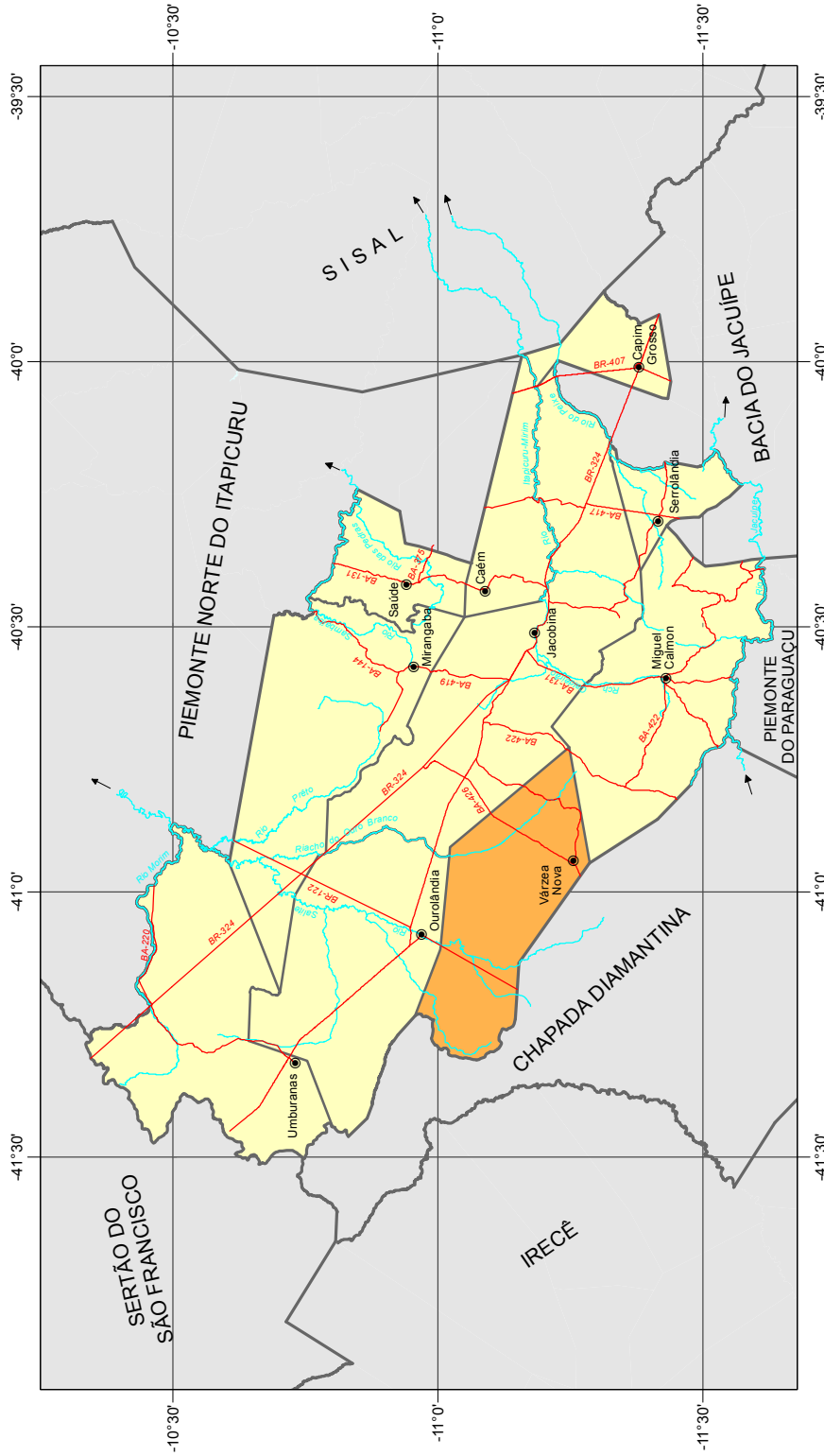

Fonte: Bahia (2012); SEI (2010).

Município em destaque

ESCALA: 1:1.500.000



1 Informações Gerais

1.1 Regionalização

Mesorregião Geográfica: Centro Norte Baiano
 Microrregião Geográfica: 10. Jacobina
 Região Econômica: 10. Piemonte da Diamantina
 Região Administrativa: 16. Jacobina
 Eixo de Desenvolvimento: Chapada Norte
 Território de Identidade: 16. Piemonte da Diamantina
 Incluído na Região Semiárida

1.2 Legislação Político/Administrativa

Lei de Criação: nº 4.406 de 25/02/1985. Publicada no DOE de 26/02/1985
 Lei Vigente: nº 4.406 de 25/02/1985. Publicada no DOE de 26/02/1985
 Outras Leis de Referência: Ouro-lândia nº 5.017 de 13/06/1989. Publicada no DOE de 14/06/1989; e Morro do Chapéu nº 12.907 de 26/09/2013. Publicada no DOE de 27/09/2013
 Município de Origem: Jacobina
 Distritos: Várzea Nova (sede)
 Limites Intermunicipais: Jacobina, Miguel Calmon, Morro do Chapéu e Ouro-lândia

2 Informações Geográficas

2.1 Indicadores Geográficos

2.1.1 Área, coordenadas geográficas, altitude e distância da capital

| Área (Km ²) | Coordenadas Geográficas | | Altitude (m) | Distância da Capital (Km) |
|-------------------------|-------------------------|-----------------|--------------|---------------------------|
| | Latitude Sul | Longitude Oeste | | |
| 1.192,90 | -11°15'31" | 40°56'31" | 742 | 400 |

Fonte: IBGE, 2010; Derba, 2007.

2.2 Recursos Naturais

2.2.1 Clima

Tipo Climático: **Semiárido**

Temperatura média anual (°C): **22,4**

Período chuvoso: **novembro a março**

Pluviosidade anual (mm): **493,1**

2.2.2 Solo

Cambissolos, Latossolos e Neossolos

2.2.3 Vegetação

Contato Caatinga-Floresta Estacional e Contato Cerrado-Floresta Estacional

2.2.4 Geomorfologia

Baixadas dos Rios Jacaré e Salitre e Chapadas de Morro do Chapéu

2.2.5 Geologia

Arenitos, Arenitos Ortoquartzíticos, Argilitos, Calcários, Depósitos Eluvionares e Coluvionares e Siltitos

2.2.6 Ocorrências minerais

Argila e Pedra de revestimento

2.2.7 Hidrografia

Bacia hidrográfica: **Bacia do Rio São Francisco**

Rio(s) principal(is): **Rio Salitre, Riacho Santo Antônio e Riacho do Orlando**

Áreas irrigadas: -

Espelhos d'água: -

2.3 Área Especial

2.3.1 Unidades de conservação -

2.3.2 Projetos de assentamento de reforma agrária -

2.3.3 Projetos cédula da terra -

2.3.4 Projetos crédito fundiário e combate à pobreza rural -

3 Características Demográficas e Sociais

3.1 Demografia

3.1.1 População, área e densidade demográfica do município de Várzea Nova, no estado da Bahia – 2000/2010

| Ano | População | Área (km ²) | Densidade Demográfica (hab/km ²) |
|------|-----------|-------------------------|--|
| 2000 | 14.154 | 1.165,17 | 12,15 |
| 2010 | 13.073 | 1.192,90 | 10,96 |

Fonte: IBGE-Censo Demográfico.

3.1.2 População, por situação de domicílio, no município de Várzea Nova, no estado da Bahia – 2010

| Situação de Domicílio | População |
|-----------------------|---------------|
| Total | 13.073 |
| Urbana | 8.553 |
| Rural | 4.520 |

Fonte: IBGE-Censo Demográfico.

3.1.3 População, por sexo, no município de Várzea Nova, no estado da Bahia – 2010

| Sexo | População |
|--------------|---------------|
| Total | 13.073 |
| Homens | 6.622 |
| Mulheres | 6.451 |

Fonte: IBGE-Censo Demográfico.

3.1.4 Domicílios, por espécie, no município de Várzea Nova, no estado da Bahia – 2010

| Espécie | Quantidade |
|---------------------|--------------|
| Total geral | 5.424 |
| Particulares | 5.421 |
| Ocupados | 3.932 |
| Não ocupados | 1.489 |
| Fechado | - |
| Uso ocasional | 763 |
| Vago | 726 |
| Coletivos | 3 |
| Com morador | 1 |
| Sem morador | 2 |

Fonte: IBGE-Censo Demográfico.

3.2 Pessoal Ocupado

3.2.1 Pessoal ocupado no mercado formal de trabalho, por setor de atividade econômica, no município de Vázea Nova, no estado da Bahia – 2008-2011

| Setor de Atividade | 2008 | 2009 | 2010 | 2011 |
|---|------|------|------|------|
| Extrativa mineral | - | - | - | - |
| Indústria de transformação | 7 | 8 | 7 | 9 |
| Serviços industriais de utilidade pública | - | - | - | - |
| Construção civil | - | - | 75 | 51 |
| Comércio | 63 | 59 | 72 | 77 |
| Serviços | 61 | 60 | 75 | 62 |
| Administração pública | 420 | 468 | 506 | 507 |
| Agropecuária, extrativa vegetal, caça e pesca | 2 | 5 | 6 | 3 |

Fonte: Ministério do Trabalho-RAIS.

3.2.2 Grau de instrução do pessoal ocupado no mercado formal de trabalho, no município de Vázea Nova, no estado da Bahia – 2008-2011

| Grau de Instrução | 2008 | 2009 | 2010 | 2011 |
|--|------|------|------|------|
| Analfabeto | 1 | 2 | - | 1 |
| Até o 5º ano incompleto do ensino fundamental | 9 | 12 | 8 | 6 |
| 5º ano completo do ensino fundamental | 49 | 46 | 51 | 44 |
| Do 6º ao 9º ano incompleto do ensino fundamental | 68 | 62 | 57 | 60 |
| Ensino fundamental completo | 50 | 57 | 141 | 112 |
| Ensino médio incompleto | 23 | 29 | 32 | 30 |
| Ensino médio completo | 326 | 353 | 391 | 394 |
| Educação superior incompleta | 1 | 5 | 11 | 11 |
| Educação superior completa | 26 | 34 | 50 | 51 |
| Mestrado completo | - | - | - | - |
| Doutorado completo | - | - | - | - |

Fonte: Ministério do Trabalho-RAIS.

3.3 Educação

3.3.1 Educação infantil

3.3.1.1 Estabelecimentos com educação infantil, por localização e dependência administrativa, no município de Vázea Nova, no estado da Bahia – 2008-2011

| Ano | Estabelecimentos | | | | | | | | |
|------|------------------|---------|----------|-----------|---------|---------|----------|-----------|---------|
| | Total | Urbana | | | | Rural | | | |
| | | Federal | Estadual | Municipal | Privada | Federal | Estadual | Municipal | Privada |
| 2008 | 16 | - | - | 4 | 2 | - | - | 10 | - |
| 2009 | 11 | - | - | 1 | 2 | - | - | 8 | - |
| 2010 | 7 | - | - | 1 | 2 | - | - | 4 | - |
| 2011 | 7 | - | - | 1 | 2 | - | - | 4 | - |

Fontes: SEC, MEC/Inep.

3.3.1.2 Matrícula inicial na educação infantil, por localização e dependência administrativa, no município de Várzea Nova, no estado da Bahia – 2008-2011

| Ano | Matrícula Inicial | | | | | | | | |
|------|-------------------|---------|----------|-----------|---------|---------|----------|-----------|---------|
| | Total | Urbana | | | | Rural | | | |
| | | Federal | Estadual | Municipal | Privada | Federal | Estadual | Municipal | Privada |
| 2008 | 405 | - | - | 195 | 88 | - | - | 122 | - |
| 2009 | 431 | - | - | 201 | 110 | - | - | 120 | - |
| 2010 | 369 | - | - | 135 | 106 | - | - | 128 | - |
| 2011 | 362 | - | - | 140 | 106 | - | - | 116 | - |

Fontes: SEC, MEC/Inep.

Nota: O mesmo aluno pode ter mais de uma matrícula.

3.3.1.3 Funções docentes na educação infantil, por localização e dependência administrativa, no município de Várzea Nova, no estado da Bahia – 2008-2011

| Ano | Funções Docentes | | | | | | | | |
|------|------------------|---------|----------|-----------|---------|---------|----------|-----------|---------|
| | Total | Urbana | | | | Rural | | | |
| | | Federal | Estadual | Municipal | Privada | Federal | Estadual | Municipal | Privada |
| 2008 | 29 | - | - | 12 | 9 | - | - | 8 | - |
| 2009 | 21 | - | - | 8 | 8 | - | - | 5 | - |
| 2010 | 18 | - | - | 6 | 7 | - | - | 5 | - |
| 2011 | 18 | - | - | 7 | 6 | - | - | 5 | - |

Fontes: SEC, MEC/Inep.

Nota: Em função docente está contabilizada a atuação do professor em cada etapa de ensino, que pode ocorrer em mais de uma unidade escolar, em mais de uma dependência administrativa e em mais de uma localização ou município.

3.3.2 Ensino fundamental

3.3.2.1 Estabelecimentos com ensino fundamental, por localização e dependência administrativa, no município de Várzea Nova, no estado da Bahia – 2008-2011

| Ano | Estabelecimentos | | | | | | | | |
|------|------------------|---------|----------|-----------|---------|---------|----------|-----------|---------|
| | Total | Urbana | | | | Rural | | | |
| | | Federal | Estadual | Municipal | Privada | Federal | Estadual | Municipal | Privada |
| 2008 | 15 | - | - | 5 | - | - | - | 10 | - |
| 2009 | 13 | - | - | 5 | - | - | - | 8 | - |
| 2010 | 10 | - | - | 5 | - | - | - | 5 | - |
| 2011 | 11 | - | - | 5 | 1 | - | - | 5 | - |

Fontes: SEC, MEC/Inep.

3.3.2.2 Matrícula inicial no ensino fundamental, por localização e dependência administrativa, no município de Várzea Nova, no estado da Bahia – 2008-2011

| Ano | Matrícula Inicial | | | | | | | | |
|------|-------------------|---------|----------|-----------|---------|---------|----------|-----------|---------|
| | Total | Urbana | | | | Rural | | | |
| | | Federal | Estadual | Municipal | Privada | Federal | Estadual | Municipal | Privada |
| 2008 | 2.928 | - | - | 2.122 | - | - | - | 806 | - |
| 2009 | 2.857 | - | - | 2.147 | - | - | - | 710 | - |
| 2010 | 2.578 | - | - | 1.911 | - | - | - | 667 | - |
| 2011 | 1.189 | - | - | 857 | 53 | - | - | 638 | - |

Fontes: SEC, MEC/Inep.

Nota: O mesmo aluno pode ter mais de uma matrícula.

3.3.2.3 Funções docentes no ensino fundamental, por localização e dependência administrativa, no município de Vázea Nova, no estado da Bahia – 2008-2011

| Ano | Funções Docentes | | | | | | | | |
|------|------------------|---------|----------|-----------|---------|---------|----------|-----------|---------|
| | Total | Urbana | | | | Rural | | | |
| | | Federal | Estadual | Municipal | Privada | Federal | Estadual | Municipal | Privada |
| 2008 | 134 | - | - | 86 | - | - | - | 48 | - |
| 2009 | 106 | - | - | 73 | - | - | - | 33 | - |
| 2010 | 117 | - | - | 76 | - | - | - | 41 | - |
| 2011 | 115 | - | - | 75 | 2 | - | - | 38 | - |

Fontes: SEC, MEC/Inep.

Nota: Em função docente está contabilizada a atuação do professor em cada etapa de ensino, que pode ocorrer em mais de uma unidade escolar, em mais de uma dependência administrativa e em mais de uma localização ou município.

3.3.3 Ensino médio

3.3.3.1 Estabelecimentos com ensino médio, por localização e dependência administrativa, no município de Vázea Nova, no estado da Bahia – 2008-2011

| Ano | Estabelecimentos | | | | | | | | |
|------|------------------|---------|----------|-----------|---------|---------|----------|-----------|---------|
| | Total | Urbana | | | | Rural | | | |
| | | Federal | Estadual | Municipal | Privada | Federal | Estadual | Municipal | Privada |
| 2008 | 1 | - | 1 | - | - | - | - | - | - |
| 2009 | 1 | - | 1 | - | - | - | - | - | - |
| 2010 | 1 | - | 1 | - | - | - | - | - | - |
| 2011 | 1 | - | 1 | - | - | - | - | - | - |

Fontes: SEC, MEC/Inep.

3.3.3.2 Matrícula inicial no ensino médio, por localização e dependência administrativa, no município de Vázea Nova, no estado da Bahia – 2008-2011

| Ano | Matrícula Inicial | | | | | | | | |
|------|-------------------|---------|----------|-----------|---------|---------|----------|-----------|---------|
| | Total | Urbana | | | | Rural | | | |
| | | Federal | Estadual | Municipal | Privada | Federal | Estadual | Municipal | Privada |
| 2008 | 576 | - | 576 | - | - | - | - | - | - |
| 2009 | 594 | - | 594 | - | - | - | - | - | - |
| 2010 | 622 | - | 622 | - | - | - | - | - | - |
| 2011 | 629 | - | 629 | - | - | - | - | - | - |

Fontes: SEC, MEC/Inep.

Nota: O mesmo aluno pode ter mais de uma matrícula.

3.3.3.3 Funções docentes no ensino médio, por localização e dependência administrativa, no município de Vázea Nova, no estado da Bahia – 2008-2011

| Ano | Funções Docentes | | | | | | | | |
|------|------------------|---------|----------|-----------|---------|---------|----------|-----------|---------|
| | Total | Urbana | | | | Rural | | | |
| | | Federal | Estadual | Municipal | Privada | Federal | Estadual | Municipal | Privada |
| 2008 | 16 | - | 16 | - | - | - | - | - | - |
| 2009 | 15 | - | 15 | - | - | - | - | - | - |
| 2010 | 16 | - | 16 | - | - | - | - | - | - |
| 2011 | 15 | - | 15 | - | - | - | - | - | - |

Fontes: SEC, MEC/Inep.

Nota: Em função docente está contabilizada a atuação do professor em cada etapa de ensino, que pode ocorrer em mais de uma unidade escolar, em mais de uma dependência administrativa e em mais de uma localização ou município.

3.3.4 Educação de jovens e adultos

3.3.4.1 Estabelecimentos com educação de jovens e adultos, por localização e dependência administrativa, no município de Várzea Nova, no estado da Bahia – 2008-2011

| Ano | Estabelecimentos | | | | | | | | |
|------|------------------|---------|----------|-----------|---------|---------|----------|-----------|---------|
| | Total | Urbana | | | | Rural | | | |
| | | Federal | Estadual | Municipal | Privada | Federal | Estadual | Municipal | Privada |
| 2008 | 6 | - | - | 3 | - | - | - | 3 | - |
| 2009 | 4 | - | - | 2 | - | - | - | 2 | - |
| 2010 | 2 | - | - | 2 | - | - | - | - | - |
| 2011 | 1 | - | - | 1 | - | - | - | - | - |

Fontes: SEC, MEC/Inep.

3.3.4.2 Matrícula inicial na educação de jovens e adultos, por localização e dependência administrativa, no município de Várzea Nova, no estado da Bahia – 2008-2011

| Ano | Matrícula Inicial | | | | | | | | |
|------|-------------------|---------|----------|-----------|---------|---------|----------|-----------|---------|
| | Total | Urbana | | | | Rural | | | |
| | | Federal | Estadual | Municipal | Privada | Federal | Estadual | Municipal | Privada |
| 2008 | 265 | - | - | 172 | - | - | - | 93 | - |
| 2009 | 300 | - | - | 222 | - | - | - | 78 | - |
| 2010 | 244 | - | - | 244 | - | - | - | - | - |
| 2011 | 63 | - | - | 63 | - | - | - | - | - |

Fontes: SEC, MEC/Inep.

Nota: O mesmo aluno pode ter mais de uma matrícula.

3.3.4.3 Funções docentes na educação de jovens e adultos, por localização e dependência administrativa, no município de Várzea Nova, no estado da Bahia – 2008-2011

| Ano | Funções Docentes | | | | | | | | |
|------|------------------|---------|----------|-----------|---------|---------|----------|-----------|---------|
| | Total | Urbana | | | | Rural | | | |
| | | Federal | Estadual | Municipal | Privada | Federal | Estadual | Municipal | Privada |
| 2008 | 23 | - | - | 11 | - | - | - | 12 | - |
| 2009 | 21 | - | - | 12 | - | - | - | 9 | - |
| 2010 | 15 | - | - | 15 | - | - | - | - | - |
| 2011 | 2 | - | - | 2 | - | - | - | - | - |

Fontes: SEC, MEC/Inep.

Nota: Em função docente está contabilizada a atuação do professor em cada etapa de ensino, que pode ocorrer em mais de uma unidade escolar, em mais de uma dependência administrativa e em mais de uma localização ou município.

3.3.5 Educação Superior

3.3.5.1 Instituições de educação superior, segundo a dependência administrativa, no município de Várzea Nova, no estado da Bahia – 2008-2011

| Ano | Total | Instituições | | | |
|------|-------|--------------|----------|-----------|---------|
| | | Federal | Estadual | Municipal | Privada |
| 2008 | - | - | - | - | - |
| 2009 | 1 | - | - | - | 1 |
| 2010 | - | - | - | - | - |
| 2011 | - | - | - | - | - |

Fonte: MEC/Inep.

3.3.5.2 Matrícula na educação superior, segundo a dependência administrativa, no município de Vázea Nova, no estado da Bahia – 2008-2011

| Ano | Total | Matrícula | | | |
|------|-------|-----------|----------|-----------|---------|
| | | Federal | Estadual | Municipal | Privada |
| 2008 | - | - | - | - | - |
| 2009 | - | - | - | - | - |
| 2010 | - | - | - | - | - |
| 2011 | - | - | - | - | - |

Fonte: MEC/Inep.

Nota: A partir de 2008 inclui os cursos de graduação à distância.

3.3.5.3 Concluintes da educação superior, segundo a dependência administrativa, no município de Vázea Nova, no estado da Bahia – 2008-2011

| Ano | Total | Concluintes | | | |
|------|-------|-------------|----------|-----------|---------|
| | | Federal | Estadual | Municipal | Privada |
| 2008 | - | - | - | - | - |
| 2009 | - | - | - | - | - |
| 2010 | - | - | - | - | - |
| 2011 | - | - | - | - | - |

Fonte: MEC/Inep.

Nota: A partir de 2008 inclui os cursos de graduação à distância.

3.3.5.4 Matrícula e concluintes por áreas e cursos, no município de Vázea Nova, no estado da Bahia – 2008-2011

| Áreas e Cursos | Matrícula | | | | Concluintes | | | |
|--|-----------|------|------|------|-------------|------|------|------|
| | 2008 | 2009 | 2010 | 2011 | 2008 | 2009 | 2010 | 2011 |
| Educação - formação de professor de biologia | - | - | - | - | - | - | - | - |
| Educação - formação de professor de história | - | - | - | - | - | - | - | - |
| Educação - formação de professor de língua/literatura vernácula e língua estrangeira moderna | - | - | - | - | - | - | - | - |
| Educação - normal superior | - | - | - | - | - | - | - | - |
| Educação - pedagogia | - | - | - | - | - | - | - | - |

Fonte: MEC/Inep.

Nota: A partir de 2008 inclui os cursos de graduação à distância.

3.4 Saúde
3.4.1 Hospitais conveniados com o SUS, segundo a esfera administrativa e leitos, no município de Vázea Nova, no estado da Bahia – 2009-2012

| Ano | Hospitais Segundo Esfera Administrativa | | | | | Leitos | |
|------|---|---------|----------|-----------|---------|------------|-----|
| | Total | Federal | Estadual | Municipal | Privada | Existentes | SUS |
| 2009 | 1 | - | - | - | 1 | 17 | 17 |
| 2010 | 1 | - | - | - | 1 | 17 | 17 |
| 2011 | 1 | - | - | - | 1 | 17 | 17 |
| 2012 | 1 | - | - | - | 1 | 17 | 17 |

Fontes: Datasus-CNES, Sesab/Suvisa/DIS.

3.4.2 Servidores estaduais da área de saúde, segundo o tipo de ocupação, no município de Várzea Nova, no estado da Bahia – 2009-2012

| Tipo de Ocupação | 2009 | 2010 | 2011 | 2012 |
|--|----------|----------|----------|----------|
| Total | 4 | 3 | 2 | 3 |
| Agente serviços de saúde | - | - | - | - |
| Assistente social | - | - | - | - |
| Atendente de enfermagem | - | - | - | - |
| Atendente rural | - | - | - | - |
| Auxiliar de enfermagem | 3 | 2 | 1 | 1 |
| Auxiliar serviços de saúde/Atendente rural | 1 | 1 | 1 | 1 |
| Enfermeiro | - | - | - | - |
| Farmacêutico | - | - | - | - |
| Fisioterapeuta | - | - | - | - |
| Médico | - | - | - | - |
| Nutricionista | - | - | - | - |
| Odontólogo | - | - | - | - |
| Técnico em patologia clínica | - | - | - | - |
| Técnico em radiologia | - | - | - | - |
| Outras ocupações | - | - | - | 1 |

Fonte: Sesab.

3.4.3 Óbitos, por grupo de causas, no município de Várzea Nova, no estado da Bahia – 2008-2011

| Grupo de Causas | 2008 | 2009 | 2010 | 2011 |
|--|-----------|-----------|-----------|-----------|
| Total | 46 | 41 | 53 | 65 |
| Algumas afecções originadas no período perinatal | 2 | 2 | 4 | 1 |
| Algumas doenças infecciosas e parasitárias | 7 | 1 | 3 | 3 |
| Causas externas de morbidade e mortalidade | 5 | 2 | 5 | 7 |
| Doenças da pele e tecido subcutâneo | - | - | - | - |
| Doenças do aparelho circulatório | 13 | 2 | 12 | 15 |
| Doenças do aparelho digestivo | 2 | 1 | 3 | - |
| Doenças do aparelho geniturinário | 1 | 1 | - | 1 |
| Doenças do aparelho respiratório | - | 2 | 1 | 2 |
| Doenças do olho e anexos | - | - | - | - |
| Doenças do ouvido e da apófise mastóide | - | - | - | - |
| Doenças do sangue e dos órgãos hematopoéticos e alguns transtornos imunitários | 1 | 2 | - | - |
| Doenças do sistema nervoso | - | - | 1 | - |
| Doenças do sistema osteomuscular e do tecido conjuntivo | - | 2 | 1 | 1 |
| Doenças endócrinas, nutricionais e metabólicas | 5 | 4 | 3 | 4 |
| Gravidez, parto e puerpério | - | - | - | - |
| Malformações congênitas, deformidades e anomalias cromossômicas | - | - | 1 | 1 |
| Neoplasias (tumores) | 3 | 3 | 2 | 6 |
| Síntomas, sinais e achados anormais de exames clínicos e de laboratório não classificados em outro item (causas mal definidas) | 7 | 19 | 17 | 23 |
| Transtornos mentais e comportamentais | - | - | - | 1 |

Fontes: Sesab/Suvisa/DIS, MS-SIM.

3.4.4 Óbitos, por faixa etária, no município de Vázea Nova, no estado da Bahia – 2008-2011

| Ano | Faixa Etária | | | | | | |
|------|--------------|---------|-------|--------|---------|-----------|----------------|
| | Total | < 1 Ano | 1 a 4 | 5 a 14 | 15 a 49 | ≥ 50 anos | Idade Ignorada |
| 2008 | 46 | 3 | 1 | 2 | 10 | 30 | - |
| 2009 | 41 | 2 | - | - | 9 | 30 | - |
| 2010 | 53 | 6 | - | 2 | 10 | 35 | - |
| 2011 | 65 | 3 | - | - | 12 | 50 | - |

Fontes: Sesab/Suvisa/DIS, MS-SIM.

3.4.5 Casos de algumas doenças transmissíveis, de notificação obrigatória, independentes de confirmação, no município de Vázea Nova, no estado da Bahia – 2008-2011

| Doenças Transmissíveis | 2008 | 2009 | 2010 | 2011 |
|--|-----------|------------|------------|-----------|
| Total | 12 | 348 | 108 | 78 |
| Chagas aguda | - | 1 | - | - |
| Coqueluche | - | - | - | - |
| Dengue | 6 | 328 | 94 | 64 |
| Difteria | - | - | - | - |
| Doenças exantemáticas ⁽¹⁾ | ... | 7 | 1 | 2 |
| Esquistossomose ⁽²⁾ | ... | - | - | - |
| Febre tifóide | - | - | - | - |
| Hanseníase ⁽³⁾ | 1 | 1 | 3 | 3 |
| Hepatite viral | 2 | 9 | 6 | 4 |
| Leishmaniose tegumentar ⁽³⁾ | - | - | 1 | - |
| Leishmaniose visceral | - | - | - | - |
| Leptospirose | - | - | - | - |
| Malária | - | - | - | - |
| Meningites | 1 | - | - | 1 |
| Paralisia flácida | 1 | - | - | - |
| Tétano acidental | - | - | - | - |
| Tétano neonatal | - | - | - | - |
| Tuberculose extra-pulmonar | - | - | - | - |
| Tuberculose pulmonar | 1 | 2 | 3 | 4 |

Fontes: Sesab/Suvisa/DIS, MS-Sinan.

Nota: Para 2008 dados processados em 20-11-2009, para 2009, em 06-08-2010; para 2010, em 26-01-2012 e para 2011, em 25-10-2012.

(1) Casos suspeitos de sarampo e rubéola sem confirmação.

(2) Casos confirmados.

(3) Casos notificados em área não endêmica.

3.4.6 Casos de algumas doenças sexualmente transmissíveis, de notificação obrigatória, independentes de confirmação, no município de Vázea Nova, no estado da Bahia – 2008-2011

| Ano | Aids ⁽¹⁾ | Condiloma Acuminado | Herpes Genital | Sífilis | | |
|------|---------------------|---------------------|----------------|-----------|-----------|----------|
| | | | | Congênita | Em Adulto | Gestante |
| 2008 | - | - | - | - | - | - |
| 2009 | - | - | - | - | - | - |
| 2010 | - | - | - | 1 | - | - |
| 2011 | - | - | - | - | - | - |

Fontes: Sesab/Suvisa/DIS, MS-Sinan.

Nota: Para 2008 dados processados em 20-11-2009, para 2009, em 06-08-2010; para 2010, em 26-01-2012 e para 2011, em 25-10-2012.

(1) Casos confirmados.

3.5 Índice de Desenvolvimento Social

3.5.1 Índice de Desenvolvimento Social, segundo seus componentes, no município de Várzea Nova, no estado da Bahia – 2002, 2004, 2006

| Ano | INS | Classificação ⁽¹⁾ | INE | Classificação ⁽¹⁾ | ISB | Classificação ⁽¹⁾ | IRMCH | Classificação ⁽¹⁾ | IDS | Classificação ⁽¹⁾ |
|------|----------|------------------------------|----------|------------------------------|----------|------------------------------|----------|------------------------------|----------|------------------------------|
| 2002 | 4.987,52 | 237º | 5.002,41 | 175º | 4.972,39 | 235º | 4.940,89 | 317º | 4.975,75 | 260º |
| 2004 | 5.015,80 | 151º | 5.031,07 | 104º | 5.002,42 | 178º | 4.940,89 | 317º | 4.997,42 | 181º |
| 2006 | 4.959,98 | 334º | 5.015,44 | 151º | 5.022,23 | 141º | 4.940,89 | 317º | 4.984,51 | 235º |

Fonte: SEI.

Notas: INS – Índice do Nível de Saúde.

INE – Índice do Nível de Educação.

ISB – Índice dos Serviços Básicos.

IRMCH – Índice de Renda Média dos Chefes de Família.

IDS – Índice de Desenvolvimento Social.

(1) Posição em relação aos demais municípios do Estado.

3.6 Bolsa Família

3.6.1 Situação do Programa Bolsa Família no município de Várzea Nova, no estado da Bahia – 2010/2013

| Dados Gerais | Quantidade | Período |
|--|------------|---------|
| População total do município | 13.073 | 2010 |
| Total de famílias cadastradas ⁽¹⁾ | 4.626 | 02/2013 |
| Número de famílias beneficiárias do Programa Bolsa Família | 2.331 | 04/2013 |

Fontes: MDS, IBGE.

(1) O total de famílias cadastradas poderá, conforme a legislação do CadÚnico, incluir famílias que tenham renda familiar per capita maior que meio salário mínimo. Isso explica a possível diferença de valores entre o total de famílias cadastradas.

4 Transporte

4.1 Veículos registrados, por tipo, no município de Várzea Nova, no estado da Bahia 2009-2012

| Ano | Automóvel | Caminhão | Camioneta | Micro-ônibus | Moto | Ônibus | Outros |
|------|-----------|----------|-----------|--------------|------|--------|--------|
| 2009 | 389 | 48 | 148 | 7 | 362 | 8 | 44 |
| 2010 | 435 | 51 | 162 | 7 | 413 | 9 | 48 |
| 2011 | 501 | 55 | 185 | 7 | 471 | 10 | 51 |
| 2012 | 607 | 59 | 208 | 10 | 520 | 10 | 65 |

Fonte: Detran.

5 Serviços Básicos

5.1 Energia Elétrica

5.1.1 Consumidores de energia elétrica, por classe, no município de Vázea Nova, no estado da Bahia – 2009-2012

| Ano | Residencial | Industrial | Comercial | Rural | Serviços e Poderes Públicos | Outros ⁽¹⁾ | Total |
|------|-------------|------------|-----------|-------|-----------------------------|-----------------------|-------|
| 2009 | 3.930 | 11 | 259 | 56 | 82 | - | 4.338 |
| 2010 | 4.177 | 13 | 266 | 56 | 92 | - | 4.604 |
| 2011 | 4.436 | 13 | 275 | 72 | 103 | - | 4.899 |
| 2012 | 4.440 | 11 | 275 | 95 | 111 | - | 4.932 |

Fonte: Coelba.

(1) Consumidores próprios dos sistemas Coelba.

5.1.2 Consumo de energia elétrica, por classe, no município de Vázea Nova, no estado da Bahia – 2009-2012 (kWh)

| Ano | Residencial | Industrial | Comercial | Rural | Serviços e Poderes Públicos | Outros ⁽¹⁾ | Total |
|------|-------------|------------|-----------|---------|-----------------------------|-----------------------|-----------|
| 2009 | 2.320.785 | 18.364 | 395.606 | 235.899 | 1.233.918 | - | 4.204.572 |
| 2010 | 2.737.594 | 19.053 | 398.402 | 204.440 | 1.382.172 | - | 4.741.661 |
| 2011 | 3.051.253 | 23.280 | 430.311 | 150.978 | 1.398.223 | - | 5.054.045 |
| 2012 | 3.158.277 | 21.675 | 496.444 | 161.410 | 1.629.576 | - | 5.467.382 |

Fonte: Coelba.

(1) Consumo próprio dos sistemas Coelba.

5.2 Abastecimento d'Água

5.2.1 Ligações, economias e volume de água faturado no município de Vázea Nova, no estado da Bahia 2007-2010

| Ano | Ligações | Economias | Volume (m ³) |
|------|----------|-----------|--------------------------|
| 2007 | 2.688 | 2.714 | 388.677 |
| 2008 | 2.855 | 2.883 | 410.020 |
| 2009 | 3.022 | 3.050 | 403.062 |
| 2010 | 3.184 | 3.210 | 410.810 |

Fonte: Embasa.

5.3 Correios

5.3.1 Agências de correios e unidades operacionais de atendimento no município de Vázea Nova, no estado da Bahia – 2008-2011

| Ano | Total | Agência de Correio | Agência de Correio Comunitária | Agência de Correio Franqueada | Caixa de Coleta | Posto de Venda de Selo | Outros |
|------|-------|--------------------|--------------------------------|-------------------------------|-----------------|------------------------|--------|
| 2008 | 1 | 1 | - | - | - | - | - |
| 2009 | 1 | 1 | - | - | - | - | - |
| 2010 | 1 | 1 | - | - | - | - | - |
| 2011 | 2 | 1 | - | - | 1 | - | - |

Fonte: EBCT.

5.4 Bancos

5.4.1 Distribuição de agências bancárias no município de Várzea Nova, no estado da Bahia – 2008-2011

| Ano | Natureza Administrativa | |
|------|-------------------------|------------|
| | Federal | Particular |
| 2008 | - | - |
| 2009 | - | - |
| 2010 | - | - |
| 2011 | - | - |

Fonte: Banco Central.

6 Informações Econômicas

6.1 Agropecuária

6.1.1 Produção, área colhida e rendimento médio dos principais produtos agrícolas no município de Várzea Nova, no estado da Bahia – 2008-2011

| Produtos | 2008 | | | 2009 | | | 2010 | | | 2011 | | |
|------------------------------|--------------|-------------------|--------------------------|--------------|-------------------|--------------------------|--------------|-------------------|--------------------------|--------------|-------------------|--------------------------|
| | Produção (t) | Área Colhida (ha) | Rendimento Médio (kg/ha) | Produção (t) | Área Colhida (ha) | Rendimento Médio (kg/ha) | Produção (t) | Área Colhida (ha) | Rendimento Médio (kg/ha) | Produção (t) | Área Colhida (ha) | Rendimento Médio (kg/ha) |
| Abacaxi ⁽¹⁾ | - | - | - | 48 | 4 | 12.000 | - | - | - | - | - | - |
| Algodão herbáceo (em caroço) | 60 | 60 | 1.000 | - | - | - | - | - | - | 520 | 460 | 1.130 |
| Feijão (em grão) | 730 | 750 | 973 | 282 | 1.070 | 264 | 396 | 660 | 600 | 37 | 90 | 411 |
| Girassol (em grão) | 50 | 50 | 1.000 | - | - | - | - | - | - | - | - | - |
| Mamona (baga) | 480 | 800 | 600 | 600 | 1.000 | 600 | 780 | 1.300 | 600 | 1.080 | 1.500 | 720 |
| Mandioca | 960 | 80 | 12.000 | 1.750 | 250 | 7.000 | 1.760 | 220 | 8.000 | 1.620 | 180 | 9.000 |
| Milho (em grão) | 60 | 100 | 600 | 615 | 430 | 1.430 | 1.500 | 1.800 | 833 | 58 | 80 | 725 |
| Sisal ou agave (fibra) | 11.000 | 11.000 | 1.000 | 9.000 | 9.000 | 1.000 | 9.000 | 9.000 | 1.000 | 13.200 | 11.000 | 1.200 |
| Sorgo granífero (em grão) | 75 | 50 | 1.500 | 3 | 4 | 750 | 8 | 10 | 800 | - | - | - |
| Tomate | 300 | 10 | 30.000 | 48 | 4 | 12.000 | 120 | 10 | 12.000 | - | - | - |

Fonte: IBGE-PAM.

(1) Quantidade produzida em mil frutos e rendimento médio em frutos por hectare.

6.1.2 Efetivo dos principais rebanhos no município de Vázea Nova, no estado da Bahia – 2008-2011

| Tipo de Rebanho | Efetivo (cabeças) | | | |
|----------------------------------|-------------------|--------|--------|--------|
| | 2008 | 2009 | 2010 | 2011 |
| Asininos | 143 | 103 | 95 | 100 |
| Bovinos | 13.316 | 12.517 | 13.420 | 13.012 |
| Caprinos | 4.800 | 5.700 | 6.000 | 6.000 |
| Equinos | 520 | 500 | 480 | 500 |
| Galinhas | 2.407 | 2.360 | 2.220 | 2.500 |
| Galos, frangas, frangos e pintos | 5.390 | 5.020 | 4.800 | 5.000 |
| Muare | 68 | 60 | 60 | 70 |
| Ovinos | 5.600 | 6.700 | 7.000 | 7.000 |
| Suínos | 380 | 350 | 320 | 300 |

Fonte: IBGE-PPM.

6.1.3 Produção dos principais produtos de origem animal no município de Vázea Nova, no estado da Bahia 2008-2011

| Produto | 2008 | 2009 | 2010 | 2011 |
|------------------------------|------|-------|-------|-------|
| Leite (mil litros) | 377 | 3.357 | 3.560 | 3.400 |
| Ovos de galinha (mil dúzias) | 9 | 9 | 8 | 11 |

Fonte: IBGE-PPM.

6.1.4 Financiamentos concedidos a produtores e cooperativas, por atividade e finalidade, no município de Vázea Nova, no estado da Bahia – 2009-2012

| Ano/Atividade | Custeio | | Investimento | | Comercialização | | Total | |
|---------------|----------|------------------|--------------|------------------|-----------------|-----------------|----------|------------------|
| | Contrato | Valor (R\$ 1,00) | Contrato | Valor (R\$ 1,00) | Contrato | Valor (R\$1,00) | Contrato | Valor (R\$ 1,00) |
| 2009 | | | | | | | | |
| Agrícola | - | 0,00 | 5 | 17.375,00 | - | 0,00 | 5 | 17.375,00 |
| Pecuária | 2 | 18.810,83 | 43 | 90.798,44 | - | 0,00 | 45 | 109.609,27 |
| 2010 | | | | | | | | |
| Agrícola | - | 0,00 | 1 | 1.990,00 | - | 0,00 | 1 | 1.990,00 |
| Pecuária | 2 | 21.724,84 | 162 | 251.793,60 | - | 0,00 | 164 | 273.518,44 |
| 2011 | | | | | | | | |
| Agrícola | - | 0,00 | - | 0,00 | - | 0,00 | - | 0,00 |
| Pecuária | 53 | 33.392,24 | 203 | 271.855,00 | - | 0,00 | 256 | 305.247,24 |
| 2012 | | | | | | | | |
| Agrícola | - | 0,00 | 40 | 145.349,48 | - | 0,00 | 40 | 145.349,48 |
| Pecuária | 41 | 65.837,85 | 185 | 420.860,48 | - | 0,00 | 226 | 486.698,33 |

Fonte: Banco Central.

6.2 PIB Municipal

6.2.1 Valor Adicionado, PIB e PIB per capita a preços correntes no município de Várzea Nova, no estado da Bahia – 2007-2010

| Ano | Valor Adicionado (R\$ milhões) | | | Valor Adicionado APU ⁽²⁾ (R\$ milhões) | Impostos Sobre Produtos (R\$ milhões) | PIB (R\$ milhões) | PIB Per Capita (R\$ 1,00) |
|------|--------------------------------|-----------|-------------------------|---|---------------------------------------|-------------------|---------------------------|
| | Agropecuária | Indústria | Serviços ⁽¹⁾ | | | | |
| 2007 | 14,55 | 3,43 | 29,11 | 16,52 | 1,89 | 48,97 | 3.510,05 |
| 2008 | 9,98 | 3,67 | 30,94 | 18,44 | 1,79 | 46,38 | 3.230,64 |
| 2009 | 12,66 | 4,20 | 35,25 | 20,96 | 1,80 | 53,92 | 3.753,67 |
| 2010 | 14,49 | 6,52 | 39,40 | 23,44 | 2,28 | 62,68 | 4.775,10 |

Fontes: SEI, IBGE.

(1) Inclui APU.

(2) Administração Pública (atividades governamentais).

(3) Dados sujeitos a retificações.

6.3 Finanças Públicas

6.3.1 Arrecadação municipal, estadual e transferências constitucionais no município de Várzea Nova, no estado da Bahia – 2008-2011

(R\$1,00)

| Ano | Municipal ⁽¹⁾ | | | Estadual | | | | Transferências | |
|------|--------------------------|------------|------------|------------|------------|----------|------------|----------------|--------------|
| | IPTU | ISS | Total | ICMS | IPVA | ITD | Total | Estado | União |
| 2008 | 8.476,94 | 217.016,35 | 225.493,29 | 220.339,33 | 70.198,39 | - | 290.537,72 | 1.518.019,60 | 6.618.888,28 |
| 2009 | 24.642,93 | 55.924,90 | 80.567,83 | 219.718,32 | 80.718,00 | - | 300.436,32 | 1.543.052,19 | 6.182.053,68 |
| 2010 | 22.909,75 | 233.809,17 | 256.718,92 | 241.955,52 | 87.164,53 | 280,00 | 329.400,05 | 1.787.454,02 | 6.637.270,09 |
| 2011 | 26.180,56 | 384.319,28 | 410.499,84 | 267.616,47 | 106.213,77 | 1.050,00 | 2.066,40 | 1.859.307,77 | 6.593.971,12 |

Fontes: STN, Sefaz-BA.

(1) Dados do Finanças do Brasil-Finbra.

6.4 Índice de Desenvolvimento Econômico

6.4.1 Índice de Desenvolvimento Econômico, segundo seus componentes, no município de Várzea Nova, no estado da Bahia – 2002, 2004, 2006

| Ano | INF | Classificação ⁽¹⁾ | IQM | Classificação ⁽¹⁾ | IPM | Classificação ⁽¹⁾ | IDE | Classificação ⁽¹⁾ |
|------|----------|------------------------------|----------|------------------------------|----------|------------------------------|----------|------------------------------|
| 2002 | 4.987,70 | 281º | 4.992,04 | 205º | 4.984,06 | 291º | 4.987,93 | 276º |
| 2004 | 4.987,31 | 301º | 4.991,83 | 195º | 4.984,72 | 279º | 4.987,95 | 280º |
| 2006 | 4.990,31 | 200º | 4.989,10 | 184º | 4.985,72 | 245º | 4.988,38 | 198º |

Fonte: SEI.

Notas: INF – Índice de Infraestrutura.

IQM – Índice de Qualificação da Mão de Obra.

IPM – Índice do Produto Municipal.

IDE – Índice de Desenvolvimento Econômico.

(1) Posição em relação aos demais municípios do Estado.

7 Justiça Eleitoral

7.1 Eleitorado e abstenção nas eleições no município de Vázea Nova, no estado da Bahia – 2010

| Especificação | Dados Gerais |
|------------------------|--------------|
| Eleitorado | 9.110 |
| Abstenção - 1º turno % | 30,87 |
| Abstenção - 2º turno % | 34,69 |

Fonte: TSE.

7.2 Resultado das eleições para presidente e governador no município de Vázea Nova, no estado da Bahia – 2010

| Cargos/Partidos | Votos | | Situação |
|------------------------------|----------|-----------------|------------|
| | Nominais | % Votos Válidos | |
| Presidente - 2º turno | | | |
| PT | 3.607 | 65,81 | Eleito |
| PSDB | 1.874 | 34,19 | Não eleito |
| Governador - 1º turno | | | |
| PT | 3.288 | 62,33 | Eleito |
| DEM | 841 | 15,94 | Não eleito |
| Outros | 1.146 | 21,73 | Não eleito |

Fonte: TSE.

7.3 Resultado das eleições para prefeito no município de Vázea Nova, no estado da Bahia – 2012

| Cargo/Partidos | Votos | | Situação |
|----------------------------|----------|-----------------|------------|
| | Nominais | % Votos Válidos | |
| Prefeito - 1º turno | | | |
| PSD | 3.653 | 50,50 | Eleito |
| PT | 3.031 | 41,90 | Não eleito |

Fonte: TSE.

Estatísticas dos Municípios Baianos

Territórios de Identidade | Vol. 4

- Nº 1 Irecê
- Nº 2 Velho Chico
- Nº 3 Chapada Diamantina
- Nº 4 Sisal
- Nº 5 Litoral Sul
- Nº 6 Baixo Sul
- Nº 7 Extremo Sul
- Nº 8 Médio Sudoeste da Bahia
- Nº 9 Vale do Jiquiriçá
- Nº 10 Sertão do São Francisco
- Nº 11 Bacia do Rio Grande
- Nº 12 Bacia do Paramirim
- Nº 13 Sertão Produtivo
- Nº 14 Piemonte do Paraguaçu
- Nº 15 Bacia do Jacuípe
- Nº 16 Piemonte da Diamantina
- Nº 17 Semiárido Nordeste II
- Nº 18 Litoral Norte e Agreste Baiano
- Nº 19 Portal do Sertão
- Nº 20 Vitória da Conquista
- Nº 21 Recôncavo
- Nº 22 Médio Rio de Contas
- Nº 23 Bacia do Rio Corrente
- Nº 24 Itaparica
- Nº 25 Piemonte Norte do Itapicuru
- Nº 26 Metropolitano de Salvador
- Nº 27 Costa do Descobrimento



SECRETARIA DO
PLANEJAMENTO |

