

EMB

Estatísticas dos Municípios Baianos

Salvador ■ v.4 ■ n.1 ■ 2013

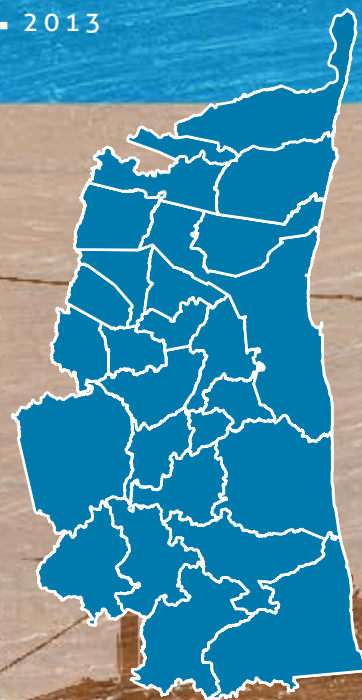

TERRITÓRIO DE IDENTIDADE

Nº

05

LITORAL SUL

Almadina ■ Arataca ■ Aurelino Leal ■ Barro Preto ■ Buerarema ■ Camacan ■ Canavieiras ■ Coaraci ■ Floresta Azul
Ibicaraí ■ Ilhéus ■ Itabuna ■ Itacaré ■ Itaju do Colônia ■ Itajuípe ■ Itapé ■ Itapitanga ■ Jussari ■ Maraú ■ Mascote
Pau Brasil ■ Santa Luzia ■ São José da Vitória ■ Ubaitaba ■ Una ■ Uruçuca

EMB Estatísticas dos Municípios Baianos

TERRITÓRIO DE IDENTIDADE

Nº 05

LITORAL SUL

Almadina ■ Arataca ■ Aurelino Leal ■ Barro Preto ■ Buerarema ■ Camacan ■ Canavieiras ■ Coaraci ■ Floresta Azul
Ibicaraí ■ Ilhéus ■ Itabuna ■ Itacaré ■ Itaju do Colônia ■ Itajuípe ■ Itapé ■ Itapitanga ■ Jussari ■ Maraú ■ Mascote
Pau Brasil ■ Santa Luzia ■ São José da Vitória ■ Ubaitaba ■ Una ■ Uruçuca

Governo do Estado da Bahia
Jaques Wagner

Secretaria do Planejamento
José Sergio Gabrielli

Superintendência de Estudos Econômicos e Sociais da Bahia
José Geraldo dos Reis Santos

Diretoria de Indicadores e Estatísticas – Distat
Gustavo Casseb Pessoti

Coordenação de Estatística – Coest
Urandi Roberto Paiva Freitas

Equipe Técnica

Aida Maria Tavares Bahia
Alex Gama Queiroz dos Santos
Aloísio Machado da Silva Filho
Ângela Cristina R. D. Pereira
Blandino Barreto Santos
Celia Regina U. L. Guanais Mineiro
Eliana Cristina Teles Góis
Francisco C. Magalhães Filho
Iara Pinto Cardoso
Lino Mosquera Navarro
Luís André de Aguiar Alves
Marivaldo Pereira de Brito
Palmiro Torres de Oliveira
Raquel Neves dos Santos
Sigmar Ferreira Barreto
Fernanda Santos Ferrari Santana (estagiária)
Otávio Alves Passos Neto (estagiário)
Danilo Del Rei Machado (estagiário)

Diretoria de Informações Geoambientais – Digeo
Claudio Emilio Pelosi Laranjeira

Coordenação de Recursos Naturais e Ambientais – CRNA
Aline Pereira Rocha

Equipe Técnica

Ana Lúcia Teixeira
Antonio Leonardo Guimarães de Mello
Rita Pimentel

Coordenação de Cartografia e Geoprocessamento – Cartgeo
Equipe Técnica

Anderson Lobo Silva
Angélica Manina de Moraes Cunha Neta
Emerson Santos Borges
Luama Santos Lima
Sayonara Magalhães Figueiredo (Estagiária)

Coordenação de Biblioteca, Normalização e Documentação – Cobi
Eliana Marta Gomes Silva Sousa

Coordenação de Disseminação de Informações – Codin
Ana Paula Porto

Editoria-Geral

Elisabete Cristina Teixeira Barretto

Projeto Gráfico

Julio Vilela

Capa

Vinícius Luz Assunção

Editoração

Autor Visual

Produção

Ludmila Nagamatsu
Erika Encarnação

Estatísticas dos Municípios Baianos [recurso eletrônico] / Superintendência de Estudos Econômicos e Sociais da Bahia. v. 1 (2000 -). – Salvador: SEI, 2012.

v. 4
n. 1
Bianual

Publicado até 2004 com informações das Regiões Econômicas do Estado da Bahia, sendo que, a partir do v. 4, n. 1 e n. 2, contém informações por Territórios de Identidade. No período de 2010 a 2012 os 27 exemplares das Estatísticas dos Municípios Baianos dos Territórios de Identidade foram publicados em papel.
ISSN 1519-4124

1. Estatística – Municípios – Bahia. I Superintendência de Estudos Econômicos e Sociais da Bahia – SEI

CDU 311.313 (813.8)

Siglas e Abreviaturas

Aneel – Agência Nacional de Energia Elétrica
ANAI – Agência Nacional de Ação Indigenista
APA – Área de Proteção Ambiental
APU – Administração Pública
CDA – Coordenação de Desenvolvimento Agrário
Ceplab – Centro de Planejamento da Bahia
CNES – Cadastro Nacional de Estabelecimentos de Saúde
Coelba – Companhia de Eletricidade do Estado da Bahia
Datasus – Departamento de Informática do Sistema Único de Saúde
DEM – Democratas
Derba – Departamento de Infraestrutura de Transportes da Bahia
Detran – Departamento Estadual de Trânsito
DIS – Diretoria de Informação em Saúde
DMC/BA – Delegacia do Ministério das Comunicações na Bahia
DOE – Diário Oficial do Estado
EBCT – Empresa Brasileira de Correios e Telégrafos
Embasa – Empresa Baiana de Águas e Saneamento S.A.
Embrapa – Empresa Brasileira de Pesquisa Agropecuária
Funasa – Fundação Nacional de Saúde/Distrito Sanitário Especial Indígena (DSEI)
IBGE – Instituto Brasileiro de Geografia e Estatística
ICMS – Imposto sobre Circulação de Mercadorias e Prestação de Serviços
IGBA – Informações Geológicas e de Recursos Minerais do Estado da Bahia
INCRA – Instituto Nacional de Colonização e Reforma Agrária
Inep – Instituto Nacional de Estudos e Pesquisas Educacionais Anísio Teixeira
IPTU – Imposto Predial e Territorial Urbano
IPVA – Imposto sobre a Propriedade de Veículos
ISS – Imposto sobre Serviços de Qualquer Natureza
ITD – Imposto sobre Transmissão Causa Mortis e Doação de qualquer Bem ou Direito
MDS – Ministério do Desenvolvimento Social e Combate à Fome
MEC – Ministério da Educação
MMA – Ministério do Meio Ambiente
MS – Ministério da Saúde
PAM – Produção Agrícola Municipal
PCB – Partido Comunista Brasileiro
PC do B – Partido Comunista do Brasil
PDT – Partido Democrático Trabalhista
PHS – Partido Humanista da Solidariedade
PIB – Produto Interno Bruto

PMDB – Partido do Movimento Democrático Brasileiro
PMN – Partido da Mobilização Nacional
PP – Partido Progressista
PPM – Pesquisa da Pecuária Municipal
PPS – Partido Popular Socialista
PR – Partido da República
PRB – Partido Republicano Brasileiro
PRP – Partido Republicano Progressista
PSB – Partido Socialista Brasileiro
PSDB – Partido da Social Democracia Brasileira
PSDC – Partido Social Democrata Cristão
PSL – Partido Social Liberal
PSOL – Partido Socialismo e Liberdade
PSTU – Partido Socialista dos Trabalhadores Unificado
PT – Partido dos Trabalhadores
PTB – Partido Trabalhista Brasileiro
PTC – Partido Trabalhista Cristão
PT do B – Partido Trabalhista do Brasil
PTN – Partido Trabalhista Nacional
PV – Partido Verde
Radambrasil – Radar na Amazonia
RAIS – Relação Anual de Informações Sociais
RPPN – Reserva Particular do Patrimônio Natural
Seagri – Secretaria da Agricultura, Pecuária, Irrigação, Reforma Agrária, Pesca e Aquicultura
SEC – Secretaria da Educação do Estado da Bahia
Sefaz – Secretaria da Fazenda do Estado da Bahia
SEI – Superintendência de Estudos Econômicos e Sociais da Bahia
Sema – Secretaria do Meio Ambiente
Seplantec – Secretaria do Planejamento, Ciência e Tecnologia
Sesab – Secretaria da Saúde do Estado da Bahia
SGM – Superintendência de Geologia e Recursos Minerais
SIM – Sistema de Informações sobre Mortalidade
Sinan – Sistema de Informação de Agravos de Notificação
STN – Secretária do Tesouro Nacional
Suvisa – Superintendência de Vigilância e Proteção da Saúde
TSE – Tribunal Superior Eleitoral

Sinais Convencionais

- ... Dado numérico não disponível.
 - Dado numérico igual a zero não resultante de arredondamento.
 - x Dado numérico omitido a fim de evitar a individualização da informação.
 - 0 Dado numérico igual a zero resultante de arredondamento de um dado numérico originalmente positivo.
- 1991/2002 A abrangência temporal do dado corresponde especificamente aos anos indicados.
- 1991-2002 A abrangência temporal do dado corresponde ao período indicado.

Fontes das Informações Geográficas

1.1 Regionalização

Instituto Brasileiro de Geografia e Estatística (IBGE) – 1990

Diário Oficial do Estado (DOE) – 1966-2012

Lei nº 12.504 publicada no DOE de 21 e 22 jan. 2012

1.2 Legislação Político-Administrativa

Diário Oficial do Estado (DOE) – 1952-2013

As informações relativas aos Distritos Municipais são fornecidas pelo IBGE

2.1 Indicadores Geográficos

Instituto Brasileiro de Geografia e Estatística (IBGE) – 2010

Os dados de área não foram atualizados com a poligonal atual, redefinida a partir da Lei nº 12.057, de 11 de janeiro de 2011. O cálculo das áreas dos municípios é de responsabilidade do IBGE, conforme legislação em vigor.

Departamento de Infraestrutura de Transportes da Bahia (Derba) – 2007

2.2 Recursos Naturais

Superintendência de Estudos Econômicos e Sociais da Bahia (SEI) – 1997/2006

Empresa Brasileira de Pesquisa Agropecuária (Embrapa) – 1999

Radambrasil - Radar na Amazônia – 1981-1983

Superintendência de Geologia e Recursos Minerais (SGM) – 1994

Centro de Planejamento da Bahia (Ceplab) – 1979

Informações Geológicas e de Recursos Minerais do Estado da Bahia (IGBA) – 2008

2.3 Área Especial

Diário Oficial do Estado (DOE) – 1993/1994

Diário Oficial da União (DOU) – 1961-2010

Decreto Municipal – 1997-1999

Coordenação de Desenvolvimento Agrário (CDA) – 2009

Instituto Nacional de Colonização e Reforma Agrária/Bahia (INCRA) – 2011

Secretaria do Meio Ambiente (Sema) – 2013

Ministério do Meio Ambiente (MMA) – 2013

Secretaria da Agricultura, Pecuária, Irrigação, Reforma Agrária, Pesca e Aquicultura (Seagri) – 2011

Agência Nacional de Energia Elétrica (Aneel) – 2011/2013

Agência Nacional de Ação Indigenista (ANAI) – 2011

Fundação Nacional de Saúde (Funasa)/Distrito Sanitário Especial Indígena (DSEI) – 2011

Territórios de Identidade – Estado da Bahia	15
Aspectos gerais do Território de Identidade Litoral Sul – Bahia	16
Índice de Desenvolvimento Social do Território de Identidade Litoral Sul – Bahia	17
Almadina – Território de Identidade Litoral Sul	20
Arataca – Território de Identidade Litoral Sul	38
Aurelino Leal – Território de Identidade Litoral Sul	56
Barro Preto – Território de Identidade Litoral Sul	74
Buerarema – Território de Identidade Litoral Sul	92
Camacan – Território de Identidade Litoral Sul	110
Canavieiras – Território de Identidade Litoral Sul	128
Coaraci – Território de Identidade Litoral Sul	146
Floresta Azul – Território de Identidade Litoral Sul	164
Ibicaraí – Território de Identidade Litoral Sul	182
Ilhéus – Território de Identidade Litoral Sul	200
Itabuna – Território de Identidade Litoral Sul	220
Itacaré – Território de Identidade Litoral Sul	240
Itaju do Colônia – Território de Identidade Litoral Sul	258
Itajuípe – Território de Identidade Litoral Sul	276
Itapé – Território de Identidade Litoral Sul	294
Itapitanga – Território de Identidade Litoral Sul	312
Jussari – Território de Identidade Litoral Sul	330
Maraú – Território de Identidade Litoral Sul	348
Mascote – Território de Identidade Litoral Sul	366
Pau Brasil – Território de Identidade Litoral Sul	384
Santa Luzia – Território de Identidade Litoral Sul	402
São José da Vitória – Território de Identidade Litoral Sul	420
Ubaitaba – Território de Identidade Litoral Sul	438
Una – Território de Identidade Litoral Sul	456
Uruçuca – Território de Identidade Litoral Sul	474

Plano de Apresentação Tabular

1 Informações Gerais

1.1 Regionalização

1.2 Legislação Político/Administrativa

2 Informações Geográficas

2.1 Indicadores Geográficos

2.1.1 Área, coordenadas geográficas, altitude e distância da capital

2.2 Recursos Naturais

2.2.1 Clima

2.2.2 Solo

2.2.3 Vegetação

2.2.4 Geomorfologia

2.2.5 Geologia

2.2.6 Ocorrências minerais

2.2.7 Hidrografia

2.3 Área Especial

2.3.1 Unidades de conservação

2.3.2 Projetos de assentamento de reforma agrária

2.3.3 Projetos cédula da terra

2.3.4 Projetos crédito fundiário e combate à pobreza rural

3 Características Demográficas e Sociais

3.1 Demografia

3.1.1 População, área e densidade demográfica do município, no estado da Bahia – 2000/2010

3.1.2 População, por situação de domicílio, do município, no estado da Bahia – 2010

3.1.3 População, por sexo, no município, no estado da Bahia – 2010

3.1.4 Domicílios, por espécie, no município, no estado da Bahia – 2010

3.2 Pessoal Ocupado

3.2.1 Pessoal ocupado no mercado formal de trabalho, por setor de atividade econômica, no município, no estado da Bahia – 2007-2010

3.2.2 Grau de instrução do pessoal ocupado no mercado formal de trabalho, no município, no estado da Bahia – 2007-2010

3.3 Educação

3.3.1 Educação infantil

3.3.1.1 Estabelecimentos com educação infantil, por localização e dependência administrativa, no município, no estado da Bahia – 2007-2010

3.3.1.2 Matrícula inicial na educação infantil, por localização e dependência administrativa, no município, no estado da Bahia – 2007-2010

3.3.1.3 Funções docentes na educação infantil, por localização e dependência administrativa, no município, no estado da Bahia – 2007-2010

3.3.2 Ensino fundamental

- 3.3.2.1 Estabelecimentos com ensino fundamental, por localização e dependência administrativa, no município, no estado da Bahia – 2007-2010
- 3.3.2.2 Matrícula inicial no ensino fundamental, por localização e dependência administrativa, no município, no estado da Bahia – 2007-2010
- 3.3.2.3 Funções docentes no ensino fundamental, por localização e dependência administrativa, no município, no estado da Bahia – 2007-2010

3.3.3 Ensino médio

- 3.3.3.1 Estabelecimentos com ensino médio, por localização e dependência administrativa, no município, no estado da Bahia – 2007-2010
- 3.3.3.2 Matrícula inicial no ensino médio, por localização e dependência administrativa, no município, no estado da Bahia – 2007-2010
- 3.3.3.3 Funções docentes no ensino médio, por localização e dependência administrativa, no município, no estado da Bahia – 2007-2010

3.3.4 Educação de jovens e adultos

- 3.3.4.1 Estabelecimentos com educação de jovens e adultos, por localização e dependência administrativa, no município, no estado da Bahia – 2007-2010
- 3.3.4.2 Matrícula inicial na educação de jovens e adultos, por localização e dependência administrativa, no município, no estado da Bahia – 2007-2010
- 3.3.4.3 Funções docentes na educação de jovens e adultos, por localização e dependência administrativa, no município, no estado da Bahia – 2007-2010

3.3.5 Educação Superior

- 3.3.5.1 Instituições de educação superior, segundo a dependência administrativa, no município, no estado da Bahia 2007-2010
- 3.3.5.2 Matrícula na educação superior, segundo a dependência administrativa, no município, no estado da Bahia 2007-2010
- 3.3.5.3 Concluintes da educação superior, segundo a dependência administrativa, no município, no estado da Bahia 2007-2010
- 3.3.5.4 Matrícula e concluintes por áreas e cursos, no município, no estado da Bahia – 2007-2010

3.4 Saúde

- 3.4.1 Hospitais conveniados com o SUS, segundo a esfera administrativa e leitos, no município, no estado da Bahia 2007-2010
- 3.4.2 Servidores estaduais da área de saúde, segundo o tipo de ocupação, no município, no estado da Bahia – 2007-2010
- 3.4.3 Óbitos, por grupo de causas, no município, no estado da Bahia – 2007-2010
- 3.4.4 Óbitos, por faixa etária, no município, no estado da Bahia – 2007-2010
- 3.4.5 Casos de algumas doenças transmissíveis, de notificação obrigatória, independentes de confirmação, no município, no estado da Bahia – 2007-2010
- 3.4.6 Casos de algumas doenças sexualmente transmissíveis, de notificação obrigatória, independentes de confirmação, no município, no estado da Bahia – 2007-2010

3.5 Índice de Desenvolvimento Social

- 3.5.1 Índice de Desenvolvimento Social, segundo seus componentes, no município, no estado da Bahia – 2002, 2004, 2006
- 3.5.2 Situação do Programa Bolsa Família no município, no estado da Bahia – 2010-2012

4 Transporte

4.1 Veículos registrados, por tipo, no município, no estado da Bahia – 2008-2011

5 Serviços Básicos

5.1 Energia Elétrica

5.1.1 Consumidores de energia elétrica, por classe, no município, no estado da Bahia – 2008-2011

5.1.2 Consumo de energia elétrica, por classe, no município, no estado da Bahia – 2008-2011

5.2 Abastecimento d'Água

5.2.1 Ligações, economias e volume de água faturado no município, no estado da Bahia – 2007-2010

5.3 Correios

5.3.1 Agências de correios e unidades operacionais de atendimento no município, no estado da Bahia – 2007-2010

5.4 Bancos

5.4.1 Distribuição de agências bancárias no município, no estado da Bahia – 2007-2010

6 Informações Econômicas

6.1 Agropecuária

6.1.1 Produção, área colhida e rendimento médio dos principais produtos agrícolas no município, no estado da Bahia 2007-2010

6.1.2 Efetivo dos principais rebanhos no município, no estado da Bahia – 2007-2010

6.1.3 Produção dos principais produtos de origem animal no município, no estado da Bahia – 2007-2010

6.1.4 Financiamentos concedidos a produtores e cooperativas, por atividade e finalidade, no município, no estado da Bahia – 2008-2011

6.2 PIB Municipal

6.2.1 Valor Adicionado, PIB e PIB per capita a preços correntes no município, no estado da Bahia – 2006-2009

6.3 Finanças Públicas

6.3.1 Arrecadação municipal, estadual e transferências constitucionais no município, no estado da Bahia – 2007-2010

6.4 Índice de Desenvolvimento Econômico

6.4.1 Índice de Desenvolvimento Econômico, segundo seus componentes, no município, no estado da Bahia 2002, 2004, 2006

7 Justiça Eleitoral

7.1 Eleitorado e abstenção nas eleições no município, no estado da Bahia – 2010

7.2 Resultado das eleições para presidente e governador no município, no estado da Bahia – 2010

7.3 Resultado das eleições para prefeito no município, no estado da Bahia – 2008

Siglas e Abreviaturas	III
Sinais Convencionais	V
Fontes das Informações Geográficas	VI
Cartogramas	VII
Plano de Apresentação Tabular	VIII
Apresentação	13
Municípios Contemplados	
Almadina	19
Arataca	37
Aurelino Leal	55
Barro Preto	73
Buerarema	91
Camacan	109
Canavieiras	127
Coaraci	145
Floresta Azul	163
Ibicaraí	181
Ilhéus	199
Itabuna	219
Itacaré	239
Itaju do Colônia	257
Itajuípe	275
Itapé	293
Itapitanga	311
Jussari	329
Maraú	347
Mascote	365
Pau Brasil	383
Santa Luzia	401
São José da Vitória	419
Ubatuba	437
Una	455
Uruçuca	473

A Superintendência de Estudos Econômicos e Sociais da Bahia (SEI) disponibiliza o primeiro número do quarto volume da publicação *Estatísticas dos Municípios Baianos*, oferecendo para a sociedade informações relativas às características socioeconômicas dos municípios que compõem o Território de Identidade Litoral Sul.

Esta publicação tem a finalidade de retratar a evolução econômica e social dos municípios baianos nos anos mais recentes. Adicionalmente, são apresentadas informações geográficas e ambientais. Dessa forma, a publicação cumpre o papel de subsidiar com significativas informações os formuladores de políticas públicas e os estudiosos e pesquisadores em geral.

Neste número são contemplados os municípios de Almadina, Arataca, Aurelino Leal, Barro Preto, Buerarema, Camacan, Canavieiras, Coaraci, Floresta Azul, Ibicaraí, Ilhéus, Itabuna, Itacaré, Itaju do Colônia, Itajuípe, Itapé, Itapitanga, Jussari, Maraú, Mascote, Pau Brasil, Santa Luzia, São José da Vitória, Ubaitaba, Una e Uruçuca.

A SEI agradece a colaboração das instituições que forneceram os registros administrativos indispensáveis à produção de estatísticas e indicadores aqui divulgados.

TERRITÓRIOS DE IDENTIDADE ESTADO DA BAHIA



Fonte: Bahia (2012).

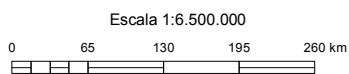

ASPECTOS GERAIS DO TERRITÓRIO DE IDENTIDADE LITORAL SUL - BAHIA

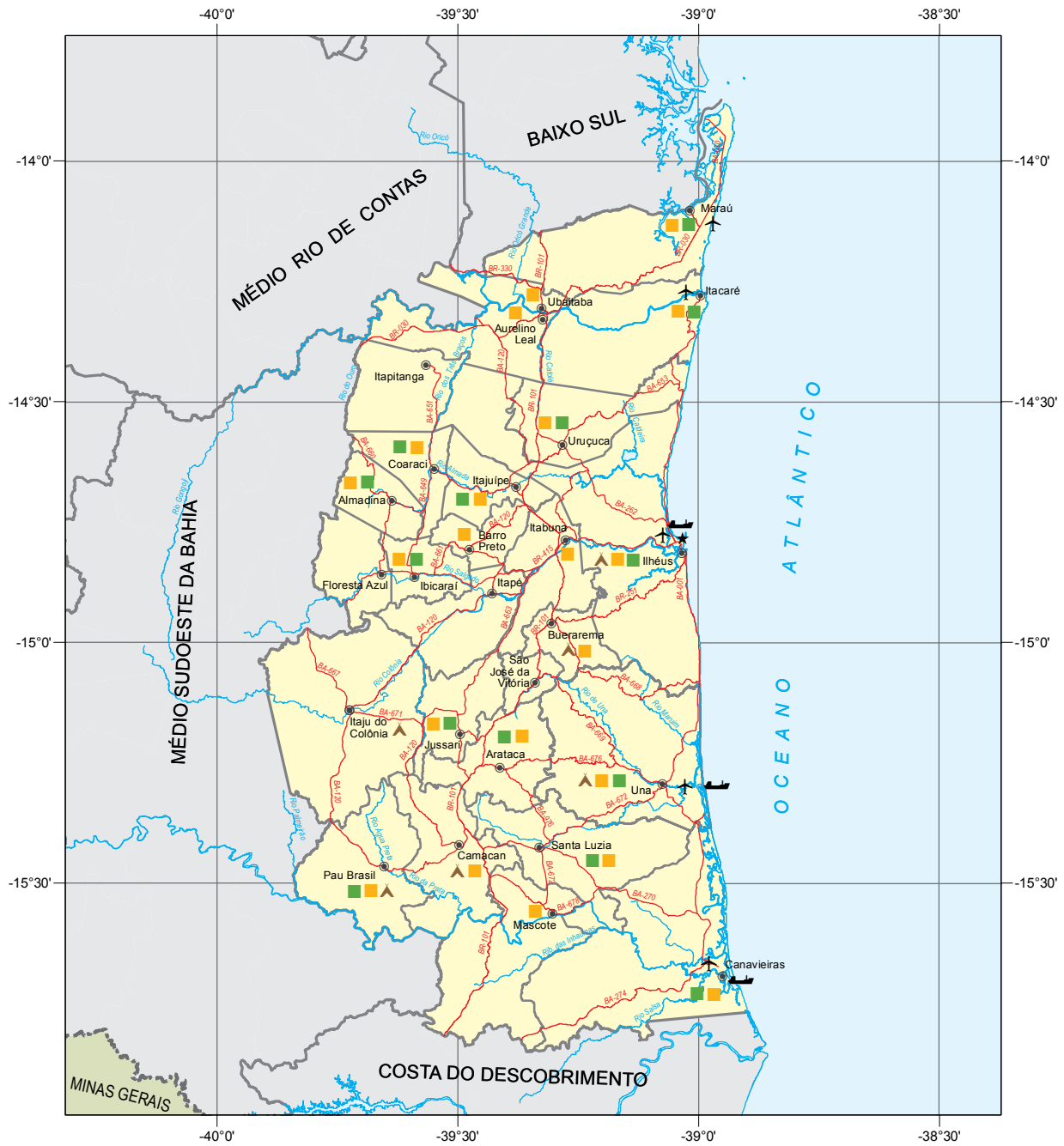

Fonte: Bahia (2012), Bahia (2013), SEI (2010), MMA (2013), Sema (2013), INCRA (2011), CDA (2009), ANAI (2009), Funasa (2011).



- Cidade
- ★ Farol
- Limite estadual
- Limite municipal
- Limite territorial
- Rodovia
- Curso d'água
- ✈ Terminal aéreo
- ⚓ Terminal marítimo
- ▲ Povos indígenas
- Reforma agrária
- Unidade de conservação

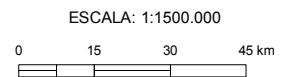

ÍNDICE DE DESENVOLVIMENTO SOCIAL DO TERRITÓRIO DE IDENTIDADE LITORAL SUL - BAHIA

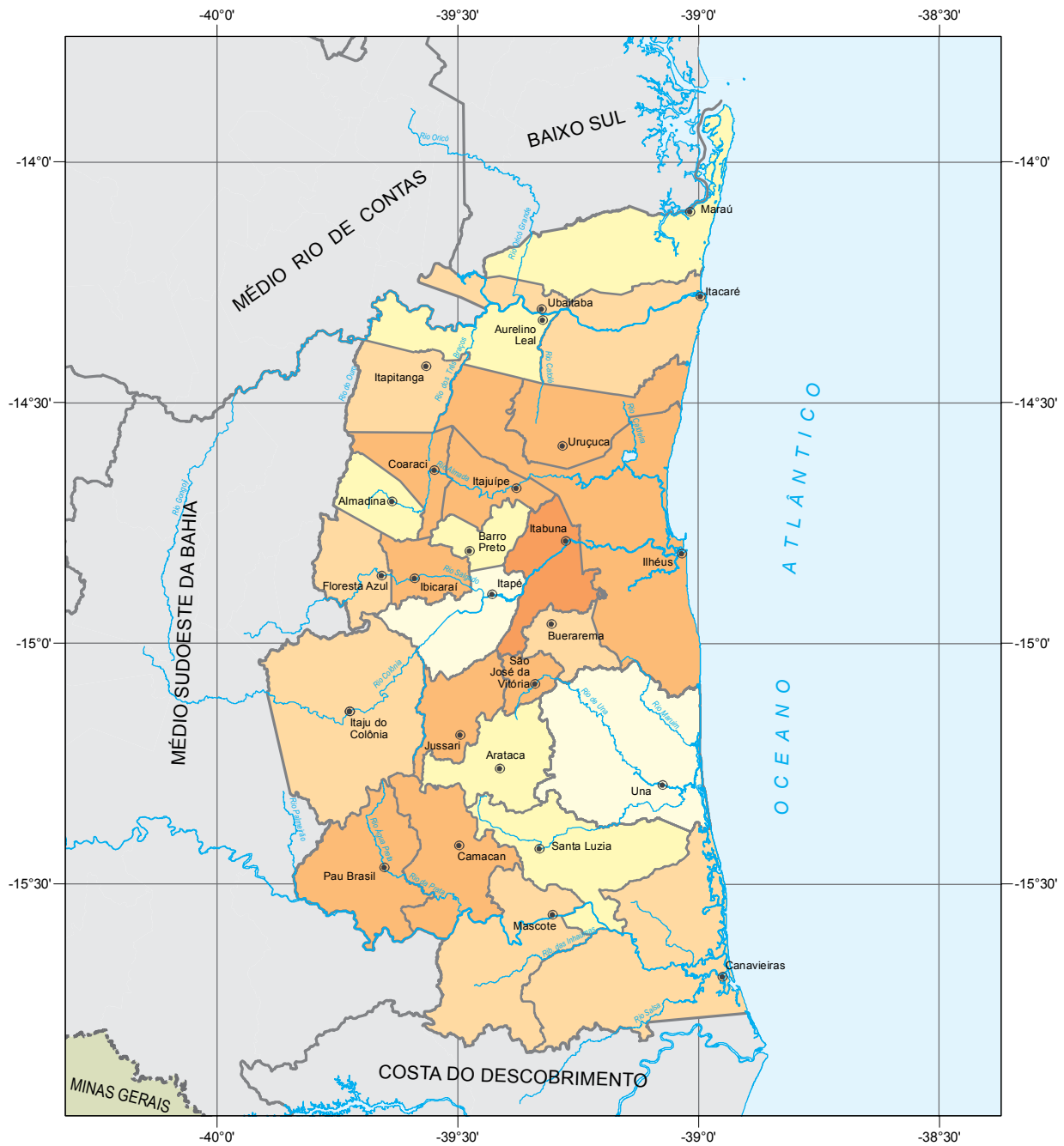

Fonte: Bahia (2012), SEI (2006).



- | | |
|--|--------------------------------|
| | Abaixo de 4.947 (2 municípios) |
| | 4.948 a 4.981 (6 municípios) |
| | 4.982 a 5.012 (8 municípios) |
| | 5.013 a 5.101 (9 municípios) |
| | Acima de 5.101 (1 município) |

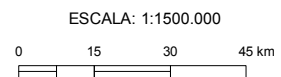

Almadina



Foto: Lourival Custódio



ALMADINA

TERRITÓRIO DE IDENTIDADE LITORAL SUL

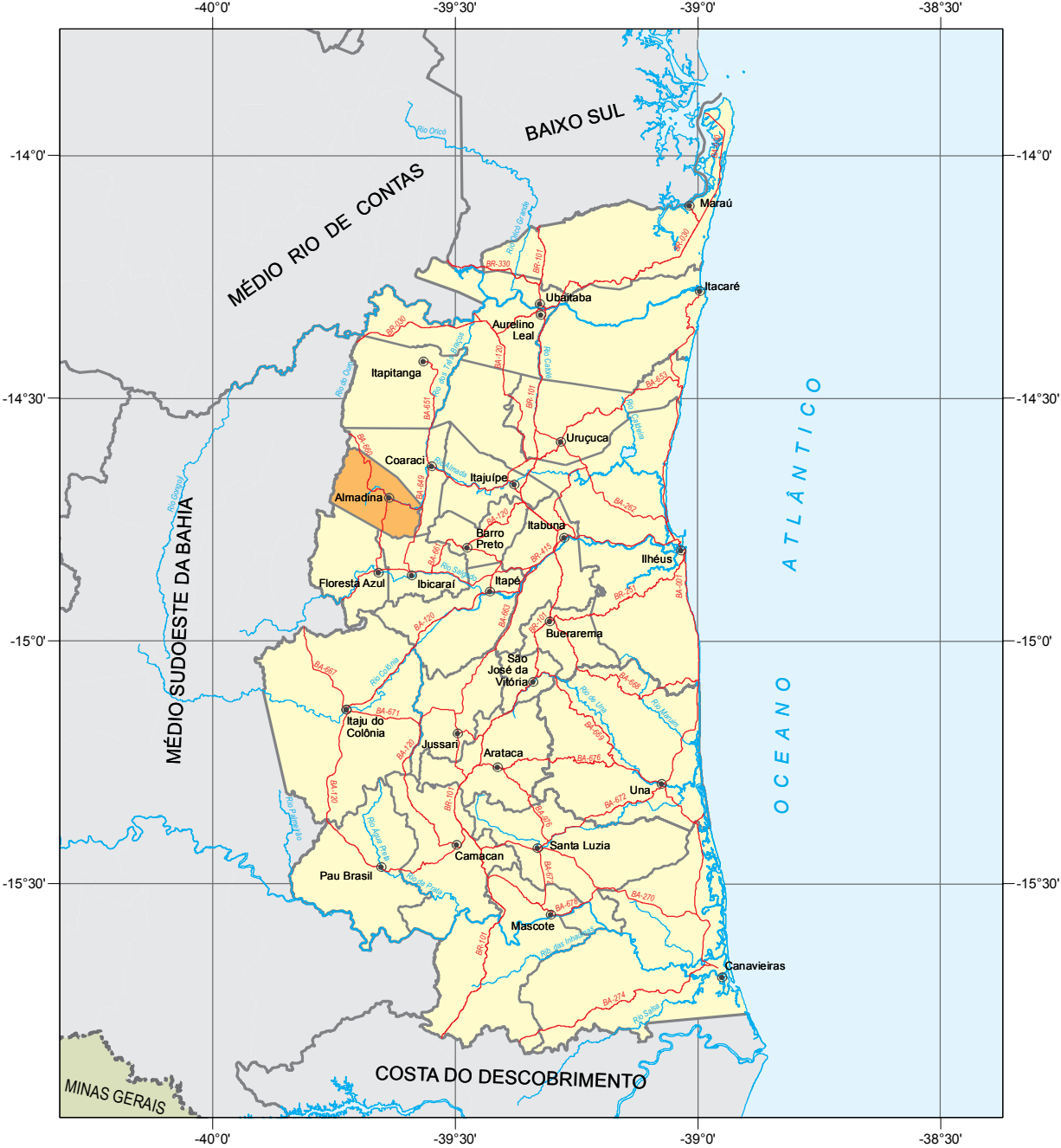

Fonte: Bahia (2012), Bahia (2013), SEI (2010).



Município em destaque

ESCALA: 1:1.500.000

0 15 30 45 60 km



1 Informações Gerais

1.1 Regionalização

Mesorregião Geográfica: Sul Baiano
 Microrregião Geográfica: 31. Itabuna/Ilhéus
 Região Econômica: 04. Litoral Sul
 Região Administrativa: 07. Itabuna
 Eixo de Desenvolvimento: Mata Atlântica
 Território de Identidade: 05. Litoral Sul

1.2 Legislação Político/Administrativa

Lei de Criação: nº 1.641 de 15/03/1962. Publicada no DOE de 16/03/1962
 Lei Vigente: nº 12.638 de 10/01/2013. Publicada no DOE de 11/01/2013
 Outras Leis de Referência: Ibicuí nº 12.565 de 10/01/2012. Publicada no DOE de 11/01/2012; Floresta Azul nº 12.638 de 10/01/2013. Publicada no DOE de 11/01/2013; Ibicaraí nº 12.638 de 10/01/2013. Publicada no DOE de 11/01/2013; e Coaraci nº 12.638 de 10/01/2013. Publicada no DOE de 11/01/2013
 Município de Origem: Coaraci
 Distritos: Almadina (sede)
 Limites Intermunicipais: Coaraci, Floresta Azul, Ibicaraí e Ibicuí

2 Informações Geográficas

2.1 Indicadores Geográficos

2.1.1 Área, distância da capital, coordenadas geográficas e altitude

Área (Km ²)	Coordenadas Geográficas		Altitude (m)	Distância da Capital (Km)
	Latitude Sul	Longitude Oeste		
251,1	-14°42'19"	39°38'14"	279	460

Fontes: IBGE (2010), Derba (2007).

Nota: Os dados de área não foram atualizados com a poligonal atual, redefinida a partir da Lei nº 12.057, de 11 de janeiro de 2011. O cálculo das áreas dos municípios é de responsabilidade do IBGE, conforme legislação em vigor.

2.2 Recursos Naturais

2.2.1 Clima

Tipo climático: **Úmido a Subúmido**

Temperatura média anual (°C): **23,6**

Período chuvoso: **novembro a abril**

Pluviosidade anual (mm): **1300,3**

2.2.2 Solo

Chernossolos, Alissolos e Luvisolos

2.2.3 Vegetação

Floresta Ombrófila Densa e Floresta Estacional Semidecidual

2.2.4 Geomorfologia

Serras e Maçicos Pré-Litorâneos

2.2.5 Geologia

Biotita-Gnaisses, Diatexitos, Gnaisses e Metaxitos

2.2.6 Ocorrências minerais

Manganês

2.2.7 Hidrografia

Bacia hidrográfica: **Bacias do Leste e Rio de Contas**

Rio(s) principal(is): **Rio Almada, Rio Pontal do Sul e Rio do Ouro**

Áreas irrigadas: -

Espelhos d'água: -

2.3 Área Especial

2.3.1 Unidades de conservação

APA da Lagoa Encantada e do Rio Almada e Parque Nacional Serra das Lontras

2.3.2 Projetos de assentamento de reforma agrária -

2.3.3 Projetos cédula da terra

Associação dos Produtores de Itabuna-Projeto Alvorecer/Fazenda Beija-Flor

2.3.4 Projetos crédito fundiário e combate à pobreza rural -



3 Características Demográficas e Sociais

3.1 Demografia

3.1.1 População, área e densidade demográfica do município de Almadina, no estado da Bahia – 2000/2010

Ano	População	Área (km ²)	Densidade Demográfica (hab/km ²)
2000	7.862	246,89	31,84
2010	6.357	251,10	25,32

Fonte: IBGE-Censo Demográfico.

3.1.2 População, por situação de domicílio, do município de Almadina, no estado da Bahia – 2010

Situação de Domicílio	População
Total	6.357
Urbana	5.080
Rural	1.277

Fonte: IBGE-Censo Demográfico.

3.1.3 População, por sexo, no município de Almadina, no estado da Bahia – 2010

Sexo	População
Total	6.357
Homens	3.200
Mulheres	3.157

Fonte: IBGE-Censo Demográfico.

3.1.4 Domicílios, por espécie, no município de Almadina, no estado da Bahia – 2010

Espécie	Domicílios
Total geral	2.875
Particulares	2.868
Ocupados	1.981
Não ocupados	887
Fechado	-
Uso ocasional	217
Vago	670
Coletivos	7
Com morador	1
Sem morador	6

Fonte: IBGE-Censo Demográfico.

3.2 Pessoal Ocupado

3.2.1 Pessoal ocupado no mercado formal de trabalho, por setor de atividade econômica, no município de Almadina, no estado da Bahia – 2007-2010

Setor de Atividade	2007	2008	2009	2010
Extrativa mineral	-	-	-	-
Indústria de transformação	1	-	-	-
Serviços industriais de utilidade pública	-	-	-	-
Construção civil	-	-	-	-
Comércio	31	14	19	17
Serviços	2	3	1	6
Administração pública	290	305	313	305
Agropecuária, extrativa vegetal, caça e pesca	84	82	71	74

Fonte: Ministério do Trabalho-RAIS.

3.2.2 Grau de instrução do pessoal ocupado no mercado formal de trabalho, no município de Almadina, no estado da Bahia – 2007-2010

Grau de Instrução	2007	2008	2009	2010
Analfabeto	34	30	20	23
Até o 5º ano incompleto do ensino fundamental	64	68	66	63
5º ano completo do ensino fundamental	43	40	36	39
Do 6º ao 9º ano incompleto do ensino fundamental	15	18	18	25
Ensino fundamental completo	82	80	44	71
Ensino médio incompleto	12	9	6	10
Ensino médio completo	136	129	140	147
Educação superior incompleta	11	11	43	7
Educação superior completa	11	19	31	17
Mestrado completo	-	-	-	-
Doutorado completo	-	-	-	-

Fonte: Ministério do Trabalho-RAIS.

3.3 Educação

3.3.1 Educação infantil

3.3.1.1 Estabelecimentos com educação infantil, por localização e dependência administrativa, no município de Almadina, no estado da Bahia – 2007-2010

Ano	Estabelecimentos								
	Total	Urbana				Rural			
		Federal	Estadual	Municipal	Privada	Federal	Estadual	Municipal	Privada
2007	2	-	-	2	-	-	-	-	-
2008	2	-	-	2	-	-	-	-	-
2009	3	-	-	2	1	-	-	-	-
2010	3	-	-	2	1	-	-	-	-

Fontes: SEC, MEC/Inep.



3.3.1.2 Matrícula inicial na educação infantil, por localização e dependência administrativa, no município de Almadina, no estado da Bahia – 2007-2010

Ano	Matrícula Inicial								
	Total	Urbana				Rural			
		Federal	Estadual	Municipal	Privada	Federal	Estadual	Municipal	Privada
2007	237	-	-	237	-	-	-	-	-
2008	255	-	-	255	-	-	-	-	-
2009	246	-	-	231	15	-	-	-	-
2010	225	-	-	209	16	-	-	-	-

Fontes: SEC, MEC/Inep.

Nota: O mesmo aluno pode ter mais de uma matrícula.

3.3.1.3 Funções docentes na educação infantil, por localização e dependência administrativa, no município de Almadina, no estado da Bahia – 2007-2010

Ano	Funções Docentes								
	Total	Urbana				Rural			
		Federal	Estadual	Municipal	Privada	Federal	Estadual	Municipal	Privada
2007	14	-	-	14	-	-	-	-	-
2008	10	-	-	10	-	-	-	-	-
2009	3	-	-	2	1	-	-	-	-
2010	13	-	-	12	1	-	-	-	-

Fontes: SEC, MEC/Inep.

Nota: Em função docente está contabilizada a atuação do professor em cada etapa de ensino, que pode ocorrer em mais de uma unidade escolar, em mais de uma dependência administrativa e em mais de uma localização ou município.

3.3.2 Ensino fundamental

3.3.2.1 Estabelecimentos com ensino fundamental, por localização e dependência administrativa, no município de Almadina, no estado da Bahia – 2007-2010

Ano	Estabelecimentos								
	Total	Urbana				Rural			
		Federal	Estadual	Municipal	Privada	Federal	Estadual	Municipal	Privada
2007	10	-	-	4	-	-	-	6	-
2008	11	-	-	4	-	-	-	7	-
2009	13	-	-	4	1	-	-	8	-
2010	15	-	-	4	1	-	-	10	-

Fontes: SEC, MEC/Inep.

3.3.2.2 Matrícula inicial no ensino fundamental, por localização e dependência administrativa, no município de Almadina, no estado da Bahia – 2007-2010

Ano	Matrícula Inicial								
	Total	Urbana				Rural			
		Federal	Estadual	Municipal	Privada	Federal	Estadual	Municipal	Privada
2007	1.401	-	-	1.203	-	-	-	198	-
2008	1.337	-	-	1.197	-	-	-	140	-
2009	1.244	-	-	1.175	13	-	-	56	-
2010	1.079	-	-	956	12	-	-	111	-

Fontes: SEC, MEC/Inep.

Nota: O mesmo aluno pode ter mais de uma matrícula.

3.3.2.3 Funções docentes no ensino fundamental, por localização e dependência administrativa, no município de Almadina, no estado da Bahia – 2007-2010

Ano	Funções Docentes								
	Total	Urbana				Rural			
		Federal	Estadual	Municipal	Privada	Federal	Estadual	Municipal	Privada
2007	50	-	-	42	-	-	-	8	-
2008	52	-	-	43	-	-	-	9	-
2009	44	-	-	32	2	-	-	10	-
2010	56	-	-	42	1	-	-	13	-

Fontes: SEC, MEC/Inep.

Nota: Em função docente está contabilizada a atuação do professor em cada etapa de ensino, que pode ocorrer em mais de uma unidade escolar, em mais de uma dependência administrativa e em mais de uma localização ou município.

3.3.3 Ensino médio

3.3.3.1 Estabelecimentos com ensino médio, por localização e dependência administrativa, no município de Almadina, no estado da Bahia – 2007-2010

Ano	Estabelecimentos								
	Total	Urbana				Rural			
		Federal	Estadual	Municipal	Privada	Federal	Estadual	Municipal	Privada
2007	1	-	1	-	-	-	-	-	-
2008	1	-	1	-	-	-	-	-	-
2009	1	-	1	-	-	-	-	-	-
2010	1	-	1	-	-	-	-	-	-

Fontes: SEC, MEC/Inep.

3.3.3.2 Matrícula inicial no ensino médio, por localização e dependência administrativa, no município de Almadina, no estado da Bahia – 2007-2010

Ano	Matrícula Inicial								
	Total	Urbana				Rural			
		Federal	Estadual	Municipal	Privada	Federal	Estadual	Municipal	Privada
2007	184	-	184	-	-	-	-	-	-
2008	154	-	154	-	-	-	-	-	-
2009	159	-	159	-	-	-	-	-	-
2010	163	-	163	-	-	-	-	-	-

Fontes: SEC, MEC/Inep.

Nota: O mesmo aluno pode ter mais de uma matrícula.

3.3.3.3 Funções docentes no ensino médio, por localização e dependência administrativa, no município de Almadina, no estado da Bahia – 2007-2010

Ano	Funções Docentes								
	Total	Urbana				Rural			
		Federal	Estadual	Municipal	Privada	Federal	Estadual	Municipal	Privada
2007	12	-	12	-	-	-	-	-	-
2008	13	-	13	-	-	-	-	-	-
2009	12	-	12	-	-	-	-	-	-
2010	12	-	12	-	-	-	-	-	-

Fontes: SEC, MEC/Inep.

Nota: Em função docente está contabilizada a atuação do professor em cada etapa de ensino, que pode ocorrer em mais de uma unidade escolar, em mais de uma dependência administrativa e em mais de uma localização ou município.



3.3.4 Educação de jovens e adultos

3.3.4.1 Estabelecimentos com educação de jovens e adultos, por localização e dependência administrativa, no município de Almadina, no estado da Bahia – 2007-2010

Ano	Estabelecimentos								
	Total	Urbana				Rural			
		Federal	Estadual	Municipal	Privada	Federal	Estadual	Municipal	Privada
2007	3	-	1	2	-	-	-	-	-
2008	2	-	1	1	-	-	-	-	-
2009	2	-	1	1	-	-	-	-	-
2010	5	-	1	2	-	-	-	2	-

Fontes: SEC, MEC/Inep.

3.3.4.2 Matrícula inicial na educação de jovens e adultos, por localização e dependência administrativa, no município de Almadina, no estado da Bahia – 2007-2010

Ano	Matrícula Inicial								
	Total	Urbana				Rural			
		Federal	Estadual	Municipal	Privada	Federal	Estadual	Municipal	Privada
2007	476	-	231	245	-	-	-	-	-
2008	297	-	239	58	-	-	-	-	-
2009	228	-	188	40	-	-	-	-	-
2010	334	-	154	162	-	-	-	18	-

Fontes: SEC, MEC/Inep.

Nota: O mesmo aluno pode ter mais de uma matrícula.

3.3.4.3 Funções docentes na educação de jovens e adultos, por localização e dependência administrativa, no município de Almadina, no estado da Bahia – 2007-2010

Ano	Funções Docentes								
	Total	Urbana				Rural			
		Federal	Estadual	Municipal	Privada	Federal	Estadual	Municipal	Privada
2007	25	-	14	11	-	-	-	-	-
2008	16	-	13	3	-	-	-	-	-
2009	12	-	10	2	-	-	-	-	-
2010	22	-	9	11	-	-	-	2	-

Fontes: SEC, MEC/Inep.

Nota: Em função docente está contabilizada a atuação do professor em cada etapa de ensino, que pode ocorrer em mais de uma unidade escolar, em mais de uma dependência administrativa e em mais de uma localização ou município.

3.3.5 Educação Superior

3.3.5.1 Instituições de educação superior, segundo a dependência administrativa, no município de Almadina, no estado da Bahia – 2007-2010

Ano	Total	Instituições			
		Federal	Estadual	Municipal	Privada
2007	-	-	-	-	-
2008	-	-	-	-	-
2009	-	-	-	-	-
2010	-	-	-	-	-

Fonte: MEC/Inep.

3.3.5.2 Matrícula na educação superior, segundo a dependência administrativa, no município de Almadina, no estado da Bahia – 2007-2010

Ano	Total	Matrícula			
		Federal	Estadual	Municipal	Privada
2007	-	-	-	-	-
2008	-	-	-	-	-
2009	-	-	-	-	-
2010	-	-	-	-	-

Fonte: MEC/Inep.

Nota: A partir de 2008 inclui os cursos de graduação à distância.

3.3.5.3 Concluintes da educação superior, segundo a dependência administrativa, no município de Almadina, no estado da Bahia – 2007-2010

Ano	Total	Concluintes			
		Federal	Estadual	Municipal	Privada
2007	-	-	-	-	-
2008	-	-	-	-	-
2009	-	-	-	-	-
2010	-	-	-	-	-

Fonte: MEC/Inep.

Nota: A partir de 2008 inclui os cursos de graduação à distância.

3.4 Saúde

3.4.1 Hospitais conveniados com o SUS, segundo a esfera administrativa e leitos, no município de Almadina, no estado da Bahia – 2007-2010

Ano	Hospitais Segundo Esfera Administrativa					Leitos	
	Total	Federal	Estadual	Municipal	Privada	Existentes	SUS
2007	-	-	-	-	-	-	-
2008	-	-	-	-	-	-	-
2009	-	-	-	-	-	-	-
2010	-	-	-	-	-	-	-

Fontes: Datasus-CNES, Sesab/Suvisa/DIS.



3.4.2 Servidores estaduais da área de saúde, segundo o tipo de ocupação, no município de Almadina, no estado da Bahia – 2007-2010

Tipo de Ocupação	2007	2008	2009	2010
Total	-	-	-	-
Agente serviços de saúde	-	-	-	-
Assistente social	-	-	-	-
Atendente de enfermagem	-	-	-	-
Atendente rural	-	-	-	-
Auxiliar de enfermagem	-	-	-	-
Auxiliar serviços de saúde/Atendente rural	-	-	-	-
Enfermeiro	-	-	-	-
Farmacêutico	-	-	-	-
Fisioterapeuta	-	-	-	-
Médico	-	-	-	-
Nutricionista	-	-	-	-
Odontólogo	-	-	-	-
Técnico em patologia clínica	-	-	-	-
Técnico em radiologia	-	-	-	-
Outras ocupações	-	-	-	-

Fonte: Sesab.

3.4.3 Óbitos, por grupo de causas, no município de Almadina, no estado da Bahia – 2007-2010

Grupo de Causas	2007	2008	2009	2010
Total	48	35	50	51
Algumas afecções originadas no período perinatal	-	2	1	1
Algumas doenças infecciosas e parasitárias	-	1	-	1
Causas externas de morbidade e mortalidade	7	8	9	4
Doenças da pele e do tecido subcutâneo	-	-	-	-
Doenças do aparelho circulatório	15	8	10	23
Doenças do aparelho digestivo	-	2	3	3
Doenças do aparelho geniturinário	-	-	-	1
Doenças do aparelho respiratório	3	1	2	2
Doenças do olho e anexos	-	-	-	-
Doenças do ouvido e da apófise mastóide	-	-	-	-
Doenças do sangue e dos órgãos hematopoéticos e alguns transtornos imunitários	-	1	1	1
Doenças endócrinas nutricionais e metabólicas	8	2	2	8
Doenças do sistema osteomuscular e do tecido conjuntivo	-	-	-	-
Doenças do sistema nervoso	2	-	2	-
Gravidez parto e puerpério	-	-	-	-
Malformações congênitas, deformidades e anomalias cromossômicas	-	-	-	-
Neoplasias (tumores)	3	3	5	4
Síntomas, sinais e achados anormais de exames clínicos e de laboratório não classificados em outro item (causas mal definidas)	10	9	16	5
Transtornos mentais e comportamentais	-	1	-	-

Fontes: Sesab/Suvisa/DIS, MS-SIM.

3.4.4 Óbitos, por faixa etária, no município de Almadina, no estado da Bahia – 2007-2010

Ano	Faixa Etária						
	Total	< 1 Ano	1 a 4	5 a 14	15 a 49	≥ 50 anos	Idade Ignorada
2007	48	-	-	1	9	37	1
2008	38	2	1	-	9	26	-
2009	51	2	-	-	12	37	-
2010	53	1	-	1	9	42	-

Fontes: Sesab/Suvisa/DIS, MS-SIM.

3.4.5 Casos de algumas doenças transmissíveis, de notificação obrigatória, independentes de confirmação, no município de Almadina, no estado da Bahia – 2007-2010

Doenças Transmissíveis	2007	2008	2009	2010
Total	17	19	33	8
Chagas aguda	-	-	-	-
Coqueluche	-	-	-	-
Dengue	6	4	28	-
Difteria	-	-	-	-
Doenças exantemáticas ⁽¹⁾	-	-
Esquistossomose ⁽²⁾	2	1
Febre tifóide	-	-	-	-
Hanseníase ⁽³⁾	2	1	-	1
Hepatite viral	1	5	1	1
Leishmaniose tegumentar ⁽³⁾	1	4	-	1
Leishmaniose visceral	-	-	-	-
Leptospirose	1	-	-	-
Malária	-	-	-	-
Meningites	1	-	-	1
Paralisia flácida	-	-	-	-
Tétano acidental	-	-	-	-
Tétano neonatal	-	-	-	-
Tuberculose extra-pulmonar	-	2	-	-
Tuberculose pulmonar	-	2	2	3

Fontes: Sesab/Suvisa/DIS, MS-Sinan.

Nota: Para 2007, dados processados em 02-04-2009; para 2008, em 20-11-2009; para 2009, em 06-08-2010 e para 2010, em 26-01-2012.

(1) Casos suspeitos de sarampo e rubéola sem confirmação.

(2) Casos confirmados.

(3) Casos notificados em área não endêmica.

3.4.6 Casos de algumas doenças sexualmente transmissíveis, de notificação obrigatória, independentes de confirmação, no município de Almadina, no estado da Bahia – 2007-2010

Ano	Aids ⁽¹⁾	Condiloma Acuminado	Herpes Genital	Sífilis		
				Congênita	Em Adulto	Gestante
2007	-	-	-	-	-	-
2008	-	-	-	-	-	-
2009	-	2	1	-	1	-
2010	-	1	-	1	-	-

Fontes: Sesab/Suvisa/DIS, MS-Sinan.

Nota: Para 2007, dados processados em 02-04-2009; para 2008, em 20-11-2009; para 2009, em 06-08-2010 e para 2010, em 26-01-2012.

(1) Casos confirmados.



3.5 Índice de Desenvolvimento Social

3.5.1 Índice de Desenvolvimento Social, segundo seus componentes, no município de Almadina, no estado da Bahia – 2002, 2004, 2006

Ano	INS	Classificação ⁽¹⁾	INE	Classificação ⁽¹⁾	ISB	Classificação ⁽¹⁾	IRMCH	Classificação ⁽¹⁾	IDS	Classificação ⁽¹⁾
2002	4.978,08	276º	4.932,22	383º	5.034,02	128º	4.943,30	310º	4.971,75	277º
2004	4.966,22	325º	4.926,00	385º	5.045,43	108º	4.943,30	310º	4.970,03	295º
2006	4.963,71	325º	4.939,02	361º	5.053,48	92º	4.943,30	310º	4.974,66	276º

Fonte: SEI.

Notas: INS – Índice do Nível de Saúde.

INE – Índice do Nível de Educação.

ISB – Índice dos Serviços Básicos.

IRMCH – Índice de Renda Média dos Chefes de Família.

IDS – Índice de Desenvolvimento Social.

(1) Posição em relação aos demais municípios do Estado.

3.5.2 Situação do Programa Bolsa Família no município de Almadina, no estado da Bahia – 2010-2012

Dados Gerais	Quantidade	Período
População total do município	6.357	2010
Total de famílias cadastradas ⁽¹⁾	1.844	nov/11
Número de famílias beneficiárias do Programa Bolsa Família	1.120	abr/12

Fontes: MDS, IBGE.

(1) O total de famílias cadastradas poderá, conforme a legislação do CadÚnico, incluir famílias que tenham renda familiar per capita maior que meio salário mínimo. Isso explica a possível diferença de valores entre o total de famílias cadastradas.

4 Transporte

4.1 Veículos registrados, por tipo, no município de Almadina, no estado da Bahia – 2008-2011

Ano	Automóvel	Caminhão	Camioneta	Micro-ônibus	Moto	Ônibus	Outros
2008	135	16	37	1	51	3	3
2009	143	16	48	1	80	3	5
2010	171	14	46	1	107	4	8
2011	192	15	44	-	129	4	8

Fonte: Detran.

5 Serviços Básicos

5.1 Energia Elétrica

5.1.1 Consumidores de energia elétrica, por classe, no município de Almadina, no estado da Bahia – 2008-2011

Ano	Residencial	Industrial	Comercial	Rural	Serviços e Poderes Públicos	Outros ⁽¹⁾	Total
2008	1.738	11	104	111	36	-	2.000
2009	1.766	11	107	110	36	-	2.030
2010	1.823	11	106	111	38	-	2.089
2011	1.868	11	108	110	38	-	2.135

Fonte: Coelba.

(1) Consumidores próprios dos sistemas Coelba.

5.1.2 Consumo de energia elétrica, por classe, no município de Almadina, no estado da Bahia – 2008-2011 (KWh)

Ano	Residencial	Industrial	Comercial	Rural	Serviços e Poderes Públicos	Outros ⁽¹⁾	Total
2008	1.131.462	16.107	138.116	297.914	433.357	-	2.016.956
2009	1.241.644	16.115	134.744	312.716	422.922	-	2.128.141
2010	1.379.985	15.980	156.323	308.137	475.675	-	2.336.100
2011	1.451.626	14.705	159.606	301.418	705.721	-	2.633.076

Fonte: Coelba.

(1) Consumo próprio dos sistemas Coelba.

5.2 Abastecimento d'Água

5.2.1 Ligações, economias e volume de água faturado no município de Almadina, no estado da Bahia 2007-2010

Ano	Ligações	Economias	Volume (m ³)
2007	1.775	1.806	256.808
2008	1.809	1.839	264.097
2009	1.845	1.882	257.250
2010	1.895	1.932	265.995

Fonte: Embasa.

5.3 Correios

5.3.1 Agências de correios e unidades operacionais de atendimento no município de Almadina, no estado da Bahia – 2007-2010

Ano	Total	Agência de Correio	Agência de Correio Comunitária	Agência de Correio Franqueada	Caixa de Coleta	Posto de Venda de Selo	Outros
2007	2	1	-	-	1	-	-
2008	2	1	-	-	1	-	-
2009	2	1	-	-	1	-	-
2010	2	1	-	-	1	-	-

Fonte: EBCT.



5.4 Bancos

5.4.1 Distribuição de agências bancárias no município de Almadina, no estado da Bahia – 2007-2010

Ano	Natureza Administrativa	
	Federal	Particular
2007	-	-
2008	-	-
2009	-	-
2010	-	-

Fonte: Banco Central.

6 Informações Econômicas

6.1 Agropecuária

6.1.1 Produção, área colhida e rendimento médio dos principais produtos agrícolas no município de Almadina, no estado da Bahia – 2007-2010

Produtos	2007			2008			2009			2010		
	Produção (t)	Área Colhida (ha)	Rendimento Médio (kg/ha)	Produção (t)	Área Colhida (ha)	Rendimento Médio (kg/ha)	Produção (t)	Área Colhida (ha)	Rendimento Médio (kg/ha)	Produção (t)	Área Colhida (ha)	Rendimento Médio (kg/ha)
Abacaxi ⁽¹⁾	6	74	12.333	10	160	16.000	6	72	12.000	5	65	13.000
Banana	260	4.420	17.000	280	5.040	18.000	120	1.800	15.000	120	4.160	34.667
Cacau (em amêndoa)	3.802	1.165	306	3.923	1.182	301	3.504	1.007	287	3.300	990	300
Café (beneficiado)	80	96	1.200	100	110	1.100	80	96	1.200	80	112	1.400
Cana-de-açúcar	28	1.484	53.000	35	1.400	40.000	30	1.590	53.000	40	2.000	50.000
Feijão (em grão)	40	40	1.000	40	28	700	40	40	1.000	50	60	1.200
Mandioca	115	1.380	12.000	120	2.640	22.000	100	1.200	12.000	120	1.440	12.000
Maracujá	5	25	5.000	5	50	10.000	5	25	5.000	10	80	8.000
Milho (em grão)	30	30	1.000	40	44	1.100	30	30	1.000	40	48	1.200

Fonte: IBGE-PPM.

(1) Quantidade produzida em mil frutos e rendimento médio em frutos por hectare.

6.1.2 Efetivo dos principais rebanhos no município de Almadina, no estado da Bahia – 2007-2010

Tipo de Rebanho	Efetivo (cabeças)			
	2007	2008	2009	2010
Asininos	5	4	6	6
Bovinos	27.376	30.425	11.660	10.863
Caprinos	833	906	950	960
Equinos	403	438	430	450
Galinhas	4.830	5.250	5.600	5.780
Galos, frangas, frangos e pintos	4.178	4.528	4.830	4.750
Muare	1.140	1.220	1.200	1.260
Ovinos	836	916	900	880
Suínos	1.974	2.155	2.430	2.480

Fonte: IBGE-PPM.

6.1.3 Produção dos principais produtos de origem animal no município de Almadina, no estado da Bahia 2007-2010

Produto	2007	2008	2009	2010
Leite (mil litros)	980	1.055	1.200	1.220
Ovos de galinha (mil dúzias)	22	23	24	24

Fonte: IBGE-PPM.

6.1.4 Financiamentos concedidos a produtores e cooperativas, por atividade e finalidade, no município de Almadina, no estado da Bahia – 2008-2011

Ano/Atividade	Custeio		Investimento		Comercialização		Total	
	Contrato	Valor (R\$ 1,00)	Contrato	Valor (R\$ 1,00)	Contrato	Valor (R\$1,00)	Contrato	Valor (R\$ 1,00)
2008								
Agrícola	1	807,54	44	289.940,41	-	0,00	45	290.747,95
Pecuária	3	188.880,19	53	903.968,21	-	0,00	56	1.092.848,40
2009								
Agrícola	-	0,00	12	88.903,47	-	0,00	12	88.903,47
Pecuária	1	100.000,00	34	338.963,16	-	0,00	35	438.963,16
2010								
Agrícola	-	0,00	10	10.168,00	-	0,00	10	10.168,00
Pecuária	3	232.080,33	43	314.580,37	-	0,00	46	546.660,70
2011								
Agrícola	4	19.798,72	20	924.209,89	-	0,00	24	944.008,61
Pecuária	3	544.264,65	38	207.595,10	-	0,00	41	751.859,75

Fonte: Banco Central.

6.2 PIB Municipal

6.2.1 Valor Adicionado, PIB e PIB per capita a preços correntes no município de Almadina, no estado da Bahia – 2006-2009

Ano	Valor Adicionado (R\$ milhões)			Valor Adicionado APU ⁽²⁾ (R\$ milhões)	Impostos Sobre Produtos (R\$ milhões)	PIB (R\$ milhões)	PIB Per Capita (R\$ 1,00)
	Agropecuária	Indústria	Serviços ⁽¹⁾				
2006	5,20	1,61	11,87	7,72	0,43	19,11	3.041,80
2007	5,88	1,62	13,24	8,47	0,48	21,21	3.163,93
2008	6,75	1,70	14,45	8,80	0,55	23,45	3.477,69
2009 ⁽³⁾	6,58	2,02	17,62	11,38	0,60	26,83	4.052,03

Fontes: SEI, IBGE.

(1) Inclui APU.

(2) Administração Pública (atividades governamentais).

(3) Dados sujeitos a retificações.



6.3 Finanças Públicas

6.3.1 Arrecadação municipal, estadual e transferências constitucionais no município de Almadina, no estado da Bahia – 2007-2010

(R\$1,00)

Ano	Municipal ⁽¹⁾			Estadual				Transferências	
	IPTU	ISS	Total	ICMS	IPVA	ITD	Total	Estado	União
2007	1.559,02	15.273,31	16.832,33	20.453,74	26.173,79	0,00	46.627,53	753.588,35	2.984.099,80
2008	0,00	0,00	0,00	25.725,12	30.627,86	2.170,00	58.522,98	878.586,69	3.972.754,73
2009	8.339,63	40.127,59	48.467,22	19.721,56	40.500,08	202,16	60.423,80	861.777,12	3.712.698,54
2010	0,00	0,00	0,00	17.108,07	42.538,59	0,00	59.646,66	1.041.279,01	3.983.282,95

Fontes: STN, Sefaz-BA.

(1) Dados do Finanças do Brasil-Finbra.

6.4 Índice de Desenvolvimento Econômico

6.4.1 Índice de Desenvolvimento Econômico, segundo seus componentes, no município de Almadina, no estado da Bahia – 2002, 2004, 2006

Ano	INF	Classificação ⁽¹⁾	IQM	Classificação ⁽¹⁾	IPM	Classificação ⁽¹⁾	IDE	Classificação ⁽¹⁾
2002	4.986,20	373º	4.991,00	343º	4.984,59	255º	4.987,26	349º
2004	4.985,72	377º	4.989,85	397º	4.984,54	296º	4.986,70	389º
2006	4.975,34	254º	4.968,67	331º	4.984,10	397º	4.976,03	284º

Fonte: SEI.

Notas: INF – Índice de Infraestrutura.

IQM – Índice de Qualificação da Mão de Obra.

IPM – Índice do Produto Municipal.

IDE – Índice de Desenvolvimento Econômico.

(1) Posição em relação aos demais municípios do Estado.

7 Justiça Eleitoral

7.1 Eleitorado e abstenção nas eleições no município de Almadina, no estado da Bahia – 2010

Especificação	Dados Gerais
Eleitorado	4.831
Abstenção - 1º turno %	24,26
Abstenção - 2º turno %	28,81

Fonte: TSE.

7.2 Resultado das eleições para presidente e governador no município de Almadina, no estado da Bahia – 2010

Cargos/Partidos	Votos		Situação
	Nominais	% Votos Válidos	
Presidente - 2º turno			
PT	2.153	66,21	Eleito
PSDB	1.099	33,79	Não Eleito
Governador - 1º turno			
PT	636	19,72	Eleito
DEM	1.008	31,26	Não eleito
Outros	1.581	49,02	Não eleito

Fonte: TSE.

7.3 Resultado das eleições para prefeito no município de Almadina, no estado da Bahia – 2008

Cargo/Partidos	Votos		Situação
	Nominais	% Votos Válidos	
Prefeito - 1º turno			
PMDB	1.864	48,49	Eleito
PT	120	3,12	Não eleito
DEM	1.860	48,39	Não eleito

Fonte: TSE.

Arataca



Foto: Lourival Custódio



ARATAÇA

TERRITÓRIO DE IDENTIDADE LITORAL SUL



Fonte: Bahia (2012), Bahia (2013), SEI (2010).



Município em destaque

ESCALA: 1:1.500.000

0 15 30 45 60 km

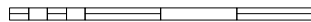



1 Informações Gerais

1.1 Regionalização

Mesorregião Geográfica: Sul Baiano

Microrregião Geográfica: 31. Itabuna/Ilhéus

Região Econômica: 04. Litoral Sul

Região Administrativa: 06. Ilhéus

Eixo de Desenvolvimento: Mata Atlântica

Território de Identidade: 05. Litoral Sul

1.2 Legislação Político/Administrativa

Lei de Criação: nº 4.442 de 09/05/1985. Publicada no DOE de 19/05/1985

Lei Vigente: nº 12.638 de 10/01/2013. Publicada no DOE de 11/01/2013

Outras Leis de Referência: São José da Vitória nº 12.638 de 10/01/2013. Publicada no DOE de 11/01/2013; Jussari nº 12.638 de 10/01/2013. Publicada no DOE de 11/01/2013; Camacan nº 12.638 de 10/01/2013. Publicada no DOE de 11/01/2013; Santa Luzia nº 12.638 de 10/01/2013. Publicada no DOE de 11/01/2013; e Una nº 12.638 de 10/01/2013. Publicada no DOE de 11/01/2013

Município de Origem: Una

Distritos: Arataca (sede) e Itatingui

Limites Intermunicipais: Camacan, Jussari, Santa Luzia, São José da Vitória e Una

2 Informações Geográficas

2.1 Indicadores Geográficos

2.1.1 Área, distância da capital, coordenadas geográficas e altitude

Área (Km ²)	Coordenadas Geográficas		Altitude (m)	Distância da Capital (Km)
	Latitude Sul	Longitude Oeste		
375,2	-15°15'48"	39°24'52"	152	500

Fontes: IBGE (2010), Derba (2007).

Nota: Os dados de área não foram atualizados com a poligonal atual, redefinida a partir da Lei nº 12.057, de 11 de janeiro de 2011. O cálculo das áreas dos municípios é de responsabilidade do IBGE, conforme legislação em vigor.

2.2 Recursos Naturais

2.2.1 Clima

Tipo climático: **Úmido e Úmido a Subúmido**

Temperatura média anual (°C): **23,6**

Período chuvoso: **outubro a abril**

Pluviosidade anual (mm): **1463,7**

2.2.2 Solo

Alissolos, Latossolos e Luvisolos

2.2.3 Vegetação

Floresta Ombrófila Densa

2.2.4 Geomorfologia

Serras e Maciços Pré-Litorâneos e Tabuleiros Pré-Litorâneos

2.2.5 Geologia

Biotita-Gnaisses, Gnaisses e Rochas Intermediárias Básicas

2.2.6 Ocorrências minerais -

2.2.7 Hidrografia

Bacia hidrográfica: **Bacias do Leste e Rio Pardo**

Rio(s) principal(is): **Rio Una ou Aliança, Rio Teimoso e Ribeirão do Javi**

Áreas irrigadas: -

Espelhos d'água: -

2.3 Área Especial

2.3.1 Unidades de conservação

Parque Nacional Serra das Lontras

2.3.2 Projetos de assentamento de reforma agrária

Grupo Santo Antonio, Rio Aliança e Terra Vista

2.3.3 Projetos cédula da terra

Associação Nova Esperança/Fazenda Ribeirão da Prata

2.3.4 Projetos crédito fundiário e combate à pobreza rural -



3 Características Demográficas e Sociais

3.1 Demografia

3.1.1 População, área e densidade demográfica do município de Arataca, no estado da Bahia – 2000/2010

Ano	População	Área (km ²)	Densidade Demográfica (hab/km ²)
2000	11.218	396,09	28,32
2010	10.392	375,20	27,7

Fonte: IBGE-Censo Demográfico.

3.1.2 População, por situação de domicílio, do município de Arataca, no estado da Bahia – 2010

Situação de Domicílio	População
Total	10.392
Urbana	5.588
Rural	4.804

Fonte: IBGE-Censo Demográfico.

3.1.3 População, por sexo, no município de Arataca, no estado da Bahia – 2010

Sexo	População
Total	10.392
Homens	5.502
Mulheres	4.890

Fonte: IBGE-Censo Demográfico.

3.1.4 Domicílios, por espécie, no município de Arataca, no estado da Bahia – 2010

Espécie	Domicílios
Total geral	4.352
Particulares	4.346
Ocupados	3.051
Não ocupados	1.295
Fechado	-
Uso ocasional	164
Vago	1.131
Coletivos	6
Com morador	1
Sem morador	5

Fonte: IBGE-Censo Demográfico.

3.2 Pessoal Ocupado

3.2.1 Pessoal ocupado no mercado formal de trabalho, por setor de atividade econômica, no município de Arataca, no estado da Bahia – 2007-2010

Setor de Atividade	2007	2008	2009	2010
Extrativa mineral	-	-	-	-
Indústria de transformação	5	8	17	30
Serviços industriais de utilidade pública	-	-	-	-
Construção civil	1	1	1	1
Comércio	22	25	21	34
Serviços	24	31	26	20
Administração pública	329	450	469	426
Agropecuária, extrativa vegetal, caça e pesca	303	350	337	258

Fonte: Ministério do Trabalho-RAIS.

3.2.2 Grau de instrução do pessoal ocupado no mercado formal de trabalho, no município de Arataca, no estado da Bahia – 2007-2010

Grau de Instrução	2007	2008	2009	2010
Analfabeto	47	99	91	81
Até o 5º ano incompleto do ensino fundamental	213	208	167	118
5º ano completo do ensino fundamental	29	35	37	48
Do 6º ao 9º ano incompleto do ensino fundamental	71	95	147	122
Ensino fundamental completo	34	43	38	42
Ensino médio incompleto	42	55	51	57
Ensino médio completo	192	249	262	222
Educação superior incompleta	17	23	28	26
Educação superior completa	39	58	50	53
Mestrado completo	-	-	-	-
Doutorado completo	-	-	-	-

Fonte: Ministério do Trabalho-RAIS.

3.3 Educação

3.3.1 Educação infantil

3.3.1.1 Estabelecimentos com educação infantil, por localização e dependência administrativa, no município de Arataca, no estado da Bahia – 2007-2010

Ano	Total	Estabelecimentos							
		Urbana				Rural			
		Federal	Estadual	Municipal	Privada	Federal	Estadual	Municipal	Privada
2007	18	-	-	3	-	-	-	15	-
2008	18	-	-	3	-	-	-	15	-
2009	7	-	-	4	-	-	-	3	-
2010	12	-	-	3	-	-	-	9	-

Fontes: SEC, MEC/Inep.



3.3.1.2 Matrícula inicial na educação infantil, por localização e dependência administrativa, no município de Arataca, no estado da Bahia – 2007-2010

Ano	Matrícula Inicial								
	Total	Urbana				Rural			
		Federal	Estadual	Municipal	Privada	Federal	Estadual	Municipal	Privada
2007	572	-	-	457	-	-	-	115	-
2008	549	-	-	429	-	-	-	120	-
2009	483	-	-	431	-	-	-	52	-
2010	308	-	-	257	-	-	-	51	-

Fontes: SEC, MEC/Inep.

Nota: O mesmo aluno pode ter mais de uma matrícula.

3.3.1.3 Funções docentes na educação infantil, por localização e dependência administrativa, no município de Arataca, no estado da Bahia – 2007-2010

Ano	Funções Docentes								
	Total	Urbana				Rural			
		Federal	Estadual	Municipal	Privada	Federal	Estadual	Municipal	Privada
2007	29	-	-	14	-	-	-	15	-
2008	29	-	-	18	-	-	-	11	-
2009	23	-	-	19	-	-	-	4	-
2010	19	-	-	17	-	-	-	2	-

Fontes: SEC, MEC/Inep.

Nota: Em função docente está contabilizada a atuação do professor em cada etapa de ensino, que pode ocorrer em mais de uma unidade escolar, em mais de uma dependência administrativa e em mais de uma localização ou município.

3.3.2 Ensino fundamental

3.3.2.1 Estabelecimentos com ensino fundamental, por localização e dependência administrativa, no município de Arataca, no estado da Bahia – 2007-2010

Ano	Estabelecimentos								
	Total	Urbana				Rural			
		Federal	Estadual	Municipal	Privada	Federal	Estadual	Municipal	Privada
2007	28	-	1	5	-	-	-	23	-
2008	29	-	1	6	-	-	-	23	-
2009	29	-	1	6	-	-	-	23	-
2010	30	-	1	7	-	-	-	23	-

Fontes: SEC, MEC/Inep.

3.3.2.2 Matrícula inicial no ensino fundamental, por localização e dependência administrativa, no município de Arataca, no estado da Bahia – 2007-2010

Ano	Matrícula Inicial								
	Total	Urbana				Rural			
		Federal	Estadual	Municipal	Privada	Federal	Estadual	Municipal	Privada
2007	3.027	-	205	2.215	-	-	-	607	-
2008	2.895	-	131	2.149	-	-	-	615	-
2009	2.639	-	96	2.009	-	-	-	534	-
2010	2.516	-	64	1.922	-	-	-	530	-

Fontes: SEC, MEC/Inep.

Nota: O mesmo aluno pode ter mais de uma matrícula.

3.3.2.3 Funções docentes no ensino fundamental, por localização e dependência administrativa, no município de Arataca, no estado da Bahia – 2007-2010

Ano	Funções Docentes								
	Total	Urbana				Rural			
		Federal	Estadual	Municipal	Privada	Federal	Estadual	Municipal	Privada
2007	98	-	16	73	-	-	-	25	-
2008	127	-	15	95	-	-	-	32	-
2009	120	-	14	87	-	-	-	33	-
2010	122	-	11	87	-	-	-	35	-

Fontes: SEC, MEC/Inep.

Nota: Em função docente está contabilizada a atuação do professor em cada etapa de ensino, que pode ocorrer em mais de uma unidade escolar, em mais de uma dependência administrativa e em mais de uma localização ou município.

3.3.3 Ensino médio
3.3.3.1 Estabelecimentos com ensino médio, por localização e dependência administrativa, no município de Arataca, no estado da Bahia – 2007-2010

Ano	Estabelecimentos								
	Total	Urbana				Rural			
		Federal	Estadual	Municipal	Privada	Federal	Estadual	Municipal	Privada
2007	1	-	1	-	-	-	-	-	-
2008	1	-	1	-	-	-	-	-	-
2009	2	-	1	-	-	-	1	-	-
2010	2	-	1	-	-	-	1	-	-

Fontes: SEC, MEC/Inep.

3.3.3.2 Matrícula inicial no ensino médio, por localização e dependência administrativa, no município de Arataca, no estado da Bahia – 2007-2010

Ano	Matrícula Inicial								
	Total	Urbana				Rural			
		Federal	Estadual	Municipal	Privada	Federal	Estadual	Municipal	Privada
2007	337	-	337	-	-	-	-	-	-
2008	298	-	298	-	-	-	-	-	-
2009	536	-	281	-	-	-	255	-	-
2010	468	-	354	-	-	-	114	-	-

Fontes: SEC, MEC/Inep.

Nota: O mesmo aluno pode ter mais de uma matrícula.

3.3.3.3 Funções docentes no ensino médio, por localização e dependência administrativa, no município de Arataca, no estado da Bahia – 2007-2010

Ano	Funções Docentes								
	Total	Urbana				Rural			
		Federal	Estadual	Municipal	Privada	Federal	Estadual	Municipal	Privada
2007	21	-	21	-	-	-	-	-	-
2008	19	-	19	-	-	-	-	-	-
2009	28	-	19	-	-	-	9	-	-
2010	31	-	20	-	-	-	11	-	-

Fontes: SEC, MEC/Inep.

Nota: Em função docente está contabilizada a atuação do professor em cada etapa de ensino, que pode ocorrer em mais de uma unidade escolar, em mais de uma dependência administrativa e em mais de uma localização ou município.



3.3.4 Educação de jovens e adultos

3.3.4.1 Estabelecimentos com educação de jovens e adultos, por localização e dependência administrativa, no município de Arataca, no estado da Bahia – 2007-2010

Ano	Estabelecimentos								
	Total	Urbana				Rural			
		Federal	Estadual	Municipal	Privada	Federal	Estadual	Municipal	Privada
2007	1	-	1	-	-	-	-	-	-
2008	1	-	1	-	-	-	-	-	-
2009	4	-	1	3	-	-	-	-	-
2010	7	-	1	5	-	-	1	-	-

Fontes: SEC, MEC/Inep.

3.3.4.2 Matrícula inicial na educação de jovens e adultos, por localização e dependência administrativa, no município de Arataca, no estado da Bahia – 2007-2010

Ano	Matrícula Inicial								
	Total	Urbana				Rural			
		Federal	Estadual	Municipal	Privada	Federal	Estadual	Municipal	Privada
2007	226	-	226	-	-	-	-	-	-
2008	179	-	179	-	-	-	-	-	-
2009	334	-	126	208	-	-	-	-	-
2010	730	-	122	357	-	-	251	-	-

Fontes: SEC, MEC/Inep.

Nota: O mesmo aluno pode ter mais de uma matrícula.

3.3.4.3 Funções docentes na educação de jovens e adultos, por localização e dependência administrativa, no município de Arataca, no estado da Bahia – 2007-2010

Ano	Funções Docentes								
	Total	Urbana				Rural			
		Federal	Estadual	Municipal	Privada	Federal	Estadual	Municipal	Privada
2007	13	-	13	-	-	-	-	-	-
2008	11	-	11	-	-	-	-	-	-
2009	34	-	13	21	-	-	-	-	-
2010	45	-	14	29	-	-	2	-	-

Fontes: SEC, MEC/Inep.

Nota: Em função docente está contabilizada a atuação do professor em cada etapa de ensino, que pode ocorrer em mais de uma unidade escolar, em mais de uma dependência administrativa e em mais de uma localização ou município.

3.3.5 Educação Superior

3.3.5.1 Instituições de educação superior, segundo a dependência administrativa, no município de Arataca, no estado da Bahia – 2007-2010

Ano	Total	Instituições			
		Federal	Estadual	Municipal	Privada
2007	-	-	-	-	-
2008	-	-	-	-	-
2009	-	-	-	-	-
2010	-	-	-	-	-

Fonte: MEC/Inep.

3.3.5.2 Matrícula na educação superior, segundo a dependência administrativa, no município de Arataca, no estado da Bahia – 2007-2010

Ano	Total	Matrícula			
		Federal	Estadual	Municipal	Privada
2007	-	-	-	-	-
2008	-	-	-	-	-
2009	-	-	-	-	-
2010	-	-	-	-	-

Fonte: MEC/Inep.

Nota: A partir de 2008 inclui os cursos de graduação à distância.

3.3.5.3 Concluintes da educação superior, segundo a dependência administrativa, no município de Arataca, no estado da Bahia – 2007-2010

Ano	Total	Concluintes			
		Federal	Estadual	Municipal	Privada
2007	-	-	-	-	-
2008	-	-	-	-	-
2009	-	-	-	-	-
2010	-	-	-	-	-

Fonte: MEC/Inep.

Nota: A partir de 2008 inclui os cursos de graduação à distância.

3.4 Saúde
3.4.1 Hospitais conveniados com o SUS, segundo a esfera administrativa e leitos, no município de Arataca, no estado da Bahia – 2007-2010

Ano	Hospitais Segundo Esfera Administrativa					Leitos	
	Total	Federal	Estadual	Municipal	Privada	Existentes	SUS
2007	-	-	-	-	-	-	-
2008	-	-	-	-	-	-	-
2009	-	-	-	-	-	-	-
2010	-	-	-	-	-	-	-

Fontes: Datasus-CNES, Sesab/Suvisa/DIS.



3.4.2 Servidores estaduais da área de saúde, segundo o tipo de ocupação, no município de Arataca, no estado da Bahia – 2007-2010

Tipo de Ocupação	2007	2008	2009	2010
Total	-	-	-	-
Agente serviços de saúde	-	-	-	-
Assistente social	-	-	-	-
Atendente de enfermagem	-	-	-	-
Atendente rural	-	-	-	-
Auxiliar de enfermagem	-	-	-	-
Auxiliar serviços de saúde/Atendente rural	-	-	-	-
Enfermeiro	-	-	-	-
Farmacêutico	-	-	-	-
Fisioterapeuta	-	-	-	-
Médico	-	-	-	-
Nutricionista	-	-	-	-
Odontólogo	-	-	-	-
Técnico em patologia clínica	-	-	-	-
Técnico em radiologia	-	-	-	-
Outras ocupações	-	-	-	-

Fonte: Sesab.

3.4.3 Óbitos, por grupo de causas, no município de Arataca, no estado da Bahia – 2007-2010

Grupo de Causas	2007	2008	2009	2010
Total	51	36	53	38
Algumas afecções originadas no período perinatal	1	2	2	3
Algumas doenças infecciosas e parasitárias	1	3	4	2
Causas externas de morbidade e mortalidade	7	9	13	4
Doenças da pele e do tecido subcutâneo	-	-	-	1
Doenças do aparelho circulatório	13	4	3	10
Doenças do aparelho digestivo	2	2	4	1
Doenças do aparelho geniturinário	2	-	2	-
Doenças do aparelho respiratório	2	2	9	3
Doenças do olho e anexos	-	-	-	-
Doenças do ouvido e da apófise mastóide	-	-	-	-
Doenças do sistema nervoso	1	-	1	-
Doenças endócrinas nutricionais e metabólicas	5	2	2	2
Doenças do sangue e dos órgãos hematopoéticos e alguns transtornos imunitários	-	-	-	-
Doenças do sistema osteomuscular e do tecido conjuntivo	-	-	-	-
Gravidez parto e puerpério	-	1	-	-
Malformações congênitas, deformidades e anomalias cromossômicas	-	-	1	-
Neoplasias (tumores)	4	4	4	8
Síntomas, sinais e achados anormais de exames clínicos e de laboratório não classificados em outro item (causas mal definidas)	13	7	8	4
Transtornos mentais e comportamentais	-	-	-	-

Fontes: Sesab/Suvisa/DIS, MS-SIM.

3.4.4 Óbitos, por faixa etária, no município de Arataca, no estado da Bahia – 2007-2010

Ano	Faixa Etária						
	Total	< 1 Ano	1 a 4	5 a 14	15 a 49	≥ 50 anos	Idade Ignorada
2007	51	2	2	1	11	35	-
2008	36	4	-	2	12	18	-
2009	53	6	-	3	17	27	-
2010	38	3	2	1	7	25	-

Fontes: Sesab/Suvisa/DIS, MS-SIM.

3.4.5 Casos de algumas doenças transmissíveis, de notificação obrigatória, independentes de confirmação, no município de Arataca, no estado da Bahia – 2007-2010

Doenças Transmissíveis	2007	2008	2009	2010
Total	115	45	61	11
Chagas aguda	-	-	-	-
Coqueluche	-	-	-	-
Dengue	1	18	41	-
Difteria	-	-	-	-
Doenças exantemáticas ⁽¹⁾	-	2	1	-
Esquistossomose ⁽²⁾	85	12	1	-
Febre tifóide	-	-	-	-
Hanseníase ⁽³⁾	3	4	3	1
Hepatite viral	11	2	5	1
Leishmaniose tegumentar ⁽³⁾	8	2	4	9
Leishmaniose visceral	-	-	-	-
Leptospirose	-	-	-	-
Malária	1	-	-	-
Meningites	3	3	1	-
Paralisia flácida	-	-	-	-
Tétano acidental	-	-	-	-
Tétano neonatal	-	-	-	-
Tuberculose extra-pulmonar	-	-	-	-
Tuberculose pulmonar	3	2	5	-

Fontes: Sesab/Suvisa/DIS, MS-Sinan.

Nota: Para 2007, dados processados em 02-04-2009; para 2008, em 20-11-2009; para 2009, em 06-08-2010 e para 2010, em 26-01-2012.

(1) Casos suspeitos de sarampo e rubéola sem confirmação.

(2) Casos confirmados.

(3) Casos notificados em área não endêmica.

3.4.6 Casos de algumas doenças sexualmente transmissíveis, de notificação obrigatória, independentes de confirmação, no município de Arataca, no estado da Bahia – 2007-2010

Ano	Aids ⁽¹⁾	Condiloma Acuminado	Herpes Genital	Sífilis		
				Congênita	Em Adulto	Gestante
2007	1	-	-	-	-	-
2008	-	-	-	-	-	-
2009	-	-	-	-	-	-
2010	-	-	-	-	-	-

Fontes: Sesab/Suvisa/DIS, MS-Sinan.

Nota: Para 2007, dados processados em 02-04-2009; para 2008, em 20-11-2009; para 2009, em 06-08-2010 e para 2010, em 26-01-2012.

(1) Casos confirmados.



3.5 Índice de Desenvolvimento Social

3.5.1 Índice de Desenvolvimento Social, segundo seus componentes, no município de Arataca, no estado da Bahia – 2002, 2004, 2006

Ano	INS	Classificação ⁽¹⁾	INE	Classificação ⁽¹⁾	ISB	Classificação ⁽¹⁾	IRMCH	Classificação ⁽¹⁾	IDS	Classificação ⁽¹⁾
2002	4.976,08	285º	4.986,50	226º	4.956,19	268º	4.951,91	286º	4.967,65	293º
2004	4.985,79	255º	5.001,54	175º	4.966,69	248º	4.951,91	286º	4.976,45	259º
2006	4.983,21	257º	4.996,64	194º	4.969,15	246º	4.951,91	286º	4.975,20	271º

Fonte: SEI.

Notas: INS – Índice do Nível de Saúde.

INE – Índice do Nível de Educação.

ISB – Índice dos Serviços Básicos.

IRMCH – Índice de Renda Média dos Chefes de Família.

IDS – Índice de Desenvolvimento Social.

(1) Posição em relação aos demais municípios do Estado.

3.5.2 Situação do Programa Bolsa Família no município de Arataca, no estado da Bahia – 2010-2012

Dados Gerais	Quantidade	Período
População total do município	10.392	2010
Total de famílias cadastradas ⁽¹⁾	2.628	nov/11
Número de famílias beneficiárias do Programa Bolsa Família	1.792	abr/12

Fontes: MDS, IBGE.

(1) O total de famílias cadastradas poderá, conforme a legislação do CadÚnico, incluir famílias que tenham renda familiar per capita maior que meio salário mínimo. Isso explica a possível diferença de valores entre o total de famílias cadastradas.

4 Transporte

4.1 Veículos registrados, por tipo, no município de Arataca, no estado da Bahia – 2008-2011

Ano	Automóvel	Caminhão	Camioneta	Micro-ônibus	Moto	Ônibus	Outros
2008	107	16	47	-	70	2	3
2009	131	18	56	0	92	2	4
2010	146	20	59	-	150	3	7
2011	179	23	67	-	193	3	8

Fonte: Detran.

5 Serviços Básicos

5.1 Energia Elétrica

5.1.1 Consumidores de energia elétrica, por classe, no município de Arataca, no estado da Bahia – 2008-2011

Ano	Residencial	Industrial	Comercial	Rural	Serviços e Poderes Públicos	Outros ⁽¹⁾	Total
2008	2.259	6	147	202	44	-	2.658
2009	2.403	7	142	187	44	-	2.783
2010	2.482	7	149	193	45	-	2.876
2011	2.643	6	148	196	43	-	3.036

Fonte: Coelba.

(1) Consumidores próprios dos sistemas Coelba.

5.1.2 Consumo de energia elétrica, por classe, no município de Arataca, no estado da Bahia – 2008-2011 (KWh)

Ano	Residencial	Industrial	Comercial	Rural	Serviços e Poderes Públicos	Outros ⁽¹⁾	Total
2008	1.334.413	5.522	211.750	982.931	823.973	-	3.358.589
2009	1.545.797	11.431	221.865	1.120.433	867.348	-	3.766.874
2010	1.810.193	15.686	242.524	1.166.461	852.208	-	4.087.072
2011	1.970.232	20.054	276.969	1.247.139	783.202	-	4.297.596

Fonte: Coelba.

(1) Consumo próprio dos sistemas Coelba.

5.2 Abastecimento d'Água

5.2.1 Ligações, economias e volume de água faturado no município de Arataca, no estado da Bahia – 2007-2010

Ano	Ligações	Economias	Volume (m ³)
2007	1.566	1.582	228.059
2008	1.573	1.592	237.866
2009	1.713	1.729	229.574
2010	1.739	1.753	238.623

Fonte: Embasa.

5.3 Correios

5.3.1 Agências de correios e unidades operacionais de atendimento no município de Arataca, no estado da Bahia – 2007-2010

Ano	Total	Agência de Correio	Agência de Correio Comunitária	Agência de Correio Franqueada	Caixa de Coleta	Posto de Venda de Selo	Outros
2007	4	1	1	-	2	-	-
2008	4	1	1	-	2	-	-
2009	4	1	1	-	2	-	-
2010	3	1	1	-	1	-	-

Fonte: EBCT.



5.4 Bancos

5.4.1 Distribuição de agências bancárias no município de Arataca, no estado da Bahia – 2007-2010

Ano	Natureza Administrativa	
	Federal	Particular
2007	-	-
2008	-	-
2009	-	-
2010	-	-

Fonte: Banco Central.

6 Informações Econômicas

6.1 Agropecuária

6.1.1 Produção, área colhida e rendimento médio dos principais produtos agrícolas no município de Arataca, no estado da Bahia – 2007-2010

Produtos	2007			2008			2009			2010		
	Produção (t)	Área Colhida (ha)	Rendimento Médio (kg/ha)	Produção (t)	Área Colhida (ha)	Rendimento Médio (kg/ha)	Produção (t)	Área Colhida (ha)	Rendimento Médio (kg/ha)	Produção (t)	Área Colhida (ha)	Rendimento Médio (kg/ha)
Abacaxi ⁽¹⁾	6	108	18.000	6	90	15.000	6	108	18.000	2	36	18.000
Banana	50	350	7.000	55	385	7.000	55	385	7.000	50	350	7.000
Borracha (látex coagulado)	600	280	467	600	270	450	600	270	450	625	344	550
Cacau (em amêndoa)	19.062	3.164	166	19.421	3.280	169	19.405	3.308	170	19.421	4.894	252
Café (beneficiado)	1.240	1.984	1.600	1.449	2.874	1.983	1.449	2.811	1.940	1.449	1.739	1.200
Cana-de-açúcar	-	-	-	-	-	-	-	-	-	3	60	20.000
Coco-da-baía ⁽¹⁾	-	-	-	-	-	-	-	-	-	1	5	5.000
Guaraná (semente)	6	3	500	8	4	500	8	4	500	8	6	750
Mandioca	200	1.600	8.000	200	1.600	8.000	90	720	8.000	80	960	12.000
Palmito	100	150	1.500	100	150	1.500	100	150	1.500	100	350	3.500
Pimenta-do-reino	1	2	2.000	1	2	2.000	1	2	2.000	1	2	2.000

Fonte: IBGE-PAM.

(1) Quantidade produzida em mil frutos e rendimento médio em frutos por hectare.

6.1.2 Efetivo dos principais rebanhos no município de Arataca, no estado da Bahia – 2007-2010

Tipo de Rebanho	Efetivo (cabeças)			
	2007	2008	2009	2010
Asininos	220	200	180	175
Bovinos	1.460	1.496	1.598	1.730
Equinos	360	340	320	310
Galinhas	7.090	6.800	7.320	7.200
Galos, frangas, frangos e pintos	1.100	980	1.150	1.050
Muare	1.450	1.350	1.370	1.360
Ovinos	40	38	40	45
Suínos	265	245	223	233

Fonte: IBGE-PPM.

6.1.3 Produção dos principais produtos de origem animal no município de Arataca, no estado da Bahia 2007-2010

Produto	2007	2008	2009	2010
Leite (mil litros)	180	175	270	250
Ovos de galinha (mil dúzias)	33	27	14	13

Fonte: IBGE-PPM.

6.1.4 Financiamentos concedidos a produtores e cooperativas, por atividade e finalidade, no município de Arataca, no estado da Bahia – 2008-2011

Ano/Atividade	Custeio		Investimento		Comercialização		Total	
	Contrato	Valor (R\$ 1,00)	Contrato	Valor (R\$ 1,00)	Contrato	Valor (R\$1,00)	Contrato	Valor (R\$ 1,00)
2008								
Agrícola	3	89.185,20	127	197.800,00	-	0,00	130	286.985,20
Pecuária	-	0,00	39	79.000,00	-	0,00	39	79.000,00
2009								
Agrícola	6	192.433,54	79	905.308,32	-	0,00	85	1.097.741,86
Pecuária	1	17.546,63	32	48.200,00	-	0,00	33	65.746,63
2010								
Agrícola	10	467.544,69	58	743.080,74	-	0,00	68	1.210.625,43
Pecuária	1	35.139,68	10	18.299,98	-	0,00	11	53.439,66
2011								
Agrícola	9	1.599.565,46	95	2.572.305,43	-	0,00	104	4.171.870,89
Pecuária	-	0,00	18	41.000,00	-	0,00	18	41.000,00

Fonte: Banco Central.



6.2 PIB Municipal

6.2.1 Valor Adicionado, PIB e PIB per capita a preços correntes no município de Arataca, no estado da Bahia 2006-2009

Ano	Valor Adicionado (R\$ milhões)			Valor Adicionado APU ⁽²⁾ (R\$ milhões)	Impostos Sobre Produtos (R\$ milhões)	PIB (R\$ milhões)	PIB Per Capita (R\$ 1,00)
	Agropecuária	Indústria	Serviços ⁽¹⁾				
2006	16,53	2,45	18,29	10,81	1,20	38,47	4.062,70
2007	17,50	2,59	21,60	12,90	1,20	42,89	3.985,94
2008	26,18	2,86	24,51	14,17	1,71	55,26	5.030,08
2009 ⁽³⁾	23,45	3,46	28,93	17,77	2,60	58,45	5.336,38

Fontes: SEI, IBGE.

(1) Inclui APU.

(2) Administração Pública (atividades governamentais).

(3) Dados sujeitos a retificações.

6.3 Finanças Públicas

6.3.1 Arrecadação municipal, estadual e transferências constitucionais no município de Arataca, no estado da Bahia – 2007-2010

(R\$1,00)

Ano	Municipal ⁽¹⁾			Estadual				Transferências	
	IPTU	ISS	Total	ICMS	IPVA	ITD	Total	Estado	União
2007	450,00	91.274,48	91.724,48	23.278,52	24.001,15	0,00	47.279,67	1.098.116,67	3.179.528,90
2008	624,00	427.673,07	428.297,07	51.444,23	47.578,65	800,00	99.822,88	1.419.600,30	5.297.158,53
2009	478,00	1.285.673,75	1.286.151,75	126.609,93	40.616,32	351,31	167.577,56	1.347.984,56	4.946.763,78
2010	0,00	0,00	0,00	110.520,93	46.404,93	1.000,00	157.925,86	1.643.751,00	5.311.407,52

Fontes: STN, Sefaz-BA.

(1) Dados do Finanças do Brasil-Finbra.

6.4 Índice de Desenvolvimento Econômico

6.4.1 Índice de Desenvolvimento Econômico, segundo seus componentes, no município de Arataca, no estado da Bahia – 2002, 2004, 2006

Ano	INF	Classificação ⁽¹⁾	IQM	Classificação ⁽¹⁾	IPM	Classificação ⁽¹⁾	IDE	Classificação ⁽¹⁾
2002	4.986,68	338º	4.992,04	207º	4.984,38	269º	4.987,70	299º
2004	4.986,26	342º	4.988,69	407º	4.984,52	297º	4.986,49	400º
2006	4.969,02	268º	5.001,62	128º	4.985,52	261º	4.985,36	225º

Fonte: SEI.

Notas: INF – Índice de Infraestrutura.

IQM – Índice de Qualificação da Mão de Obra.

IPM – Índice do Produto Municipal.

IDE – Índice de Desenvolvimento Econômico.

(1) Posição em relação aos demais municípios do Estado.

7 Justiça Eleitoral

7.1 Eleitorado e abstenção nas eleições no município de Arataca, no estado da Bahia – 2010

Especificação	Dados Gerais
Eleitorado	5.744
Abstenção - 1º turno %	22,65
Abstenção - 2º turno %	27,25

Fonte: TSE.

7.2 Resultado das eleições para presidente e governador no município de Arataca, no estado da Bahia – 2010

Cargos/Partidos	Votos		Situação
	Nominais	% Votos Válidos	
Presidente - 2º turno			
PT	2.678	67,78	Eleito
PSDB	1.273	32,22	Não Eleito
Governador - 1º turno			
PT	2.539	65,39	Eleito
DEM	1.124	28,95	Não eleito
Outros	220	5,67	Não eleito

Fonte: TSE.

7.3 Resultado das eleições para prefeito no município de Arataca, no estado da Bahia – 2008

Cargo/Partidos	Votos		Situação
	Nominais	% Votos Válidos	
Prefeito - 1º turno			
PMDB	2.898	62,63	Eleito
PDT	1.729	37,37	Não eleito

Fonte: TSE.

Aurelino Leal



Foto: Lourival Custódio



AURELINO LEAL TERRITÓRIO DE IDENTIDADE LITORAL SUL



Fonte: Bahia (2012), Bahia (2013), SEI (2010).

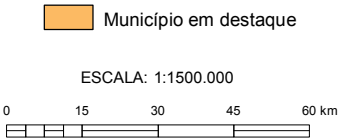

1 Informações Gerais

1.1 Regionalização

Mesorregião Geográfica: Sul Baiano
 Microrregião Geográfica: 31. Itabuna/Ilhéus
 Região Econômica: 04. Litoral Sul
 Região Administrativa: 07. Itabuna
 Eixo de Desenvolvimento: Mata Atlântica
 Território de Identidade: 05. Litoral Sul

1.2 Legislação Político/Administrativa

Lei de Criação: nº 1.579 de 15/12/1961. Publicada no DOE de 16/12/1961

Lei Vigente: nº 12.638 de 10/01/2013. Publicada no DOE de 11/01/2013

Outras Leis de Referência: Itapitanga nº 12.638 de 10/01/2013. Publicada no DOE de 11/01/2013; Ilhéus nº 12.638 de 10/01/2013. Publicada no DOE de 11/01/2013; Uruçuca nº 12.638 de 10/01/2013. Publicada no DOE de 11/01/2013; Itacaré nº 12.638 de 10/01/2013. Publicada no DOE de 11/01/2013; e Ubaitaba nº 12.638 de 10/01/2013. Publicada no DOE de 11/01/2013

Município de Origem: Itacaré

Distritos: Aurelino Leal (sede), Laje do Banco e Poço Central

Limites Intermunicipais: Gongogi, Ubaitaba, Itacaré, Uruçuca, Ilhéus e Itapitanga

2 Informações Geográficas

2.1 Indicadores Geográficos

2.1.1 Área, distância da capital, coordenadas geográficas e altitude

Área (Km ²)	Coordenadas Geográficas		Altitude (m)	Distância da Capital (Km)
	Latitude Sul	Longitude Oeste		
457,8	-14°19'00"	39°19'38"	52	370

Fontes: IBGE (2010), Derba (2007).

Nota: Os dados de área não foram atualizados com a poligonal atual, redefinida a partir da Lei nº 12.057, de 11 de janeiro de 2011. O cálculo das áreas dos municípios é de responsabilidade do IBGE, conforme legislação em vigor.

2.2 Recursos Naturais

2.2.1 Clima

Tipo climático: **Úmido a Subúmido e Subúmido a Seco**

Temperatura média anual (°C): **24,3**

Período chuvoso: **novembro a julho**

Pluviosidade anual (mm): **1340,8**

2.2.2 Solo

Luvissolos e Chernossolos

2.2.3 Vegetação

Floresta Ombrófila Densa e Floresta Estacional Semidecidual

2.2.4 Geomorfologia

Serras, Maciços Pré-Litorâneos e Depressão de Itabuna-Itapetinga

2.2.5 Geologia

Biotita-Gnaisses, Gnaisses e Rochas Intermediárias Básicas

2.2.6 Ocorrências minerais -

2.2.7 Hidrografia

Bacia hidrográfica: **Bacia do Rio de Contas**

Rio(s) principal(is): **Rio de Contas, Rio Gongoji, Rio Catolé, Rio do Banco e Rio da Visagem**

Áreas irrigadas: -

Espelhos d'água: -

2.3 Área Especial

2.3.1 Unidades de conservação: -

2.3.2 Projetos de assentamento de reforma agrária

Cascata

2.3.3 Projetos cédula da terra -

2.3.4 Projetos crédito fundiário e combate à pobreza rural

Trabalhadores Rurais Vale do Jacutinga/Fazenda Safira



3 Características Demográficas e Sociais

3.1 Demografia

3.1.1 População, área e densidade demográfica do município de Aurelino Leal, no estado da Bahia – 2000/2010

Ano	População	Área (km ²)	Densidade Demográfica (hab/km ²)
2000	17.149	446,45	38,41
2010	13.595	457,80	29,7

Fonte: IBGE-Censo Demográfico.

3.1.2 População, por situação de domicílio, do município de Aurelino Leal, no estado da Bahia – 2010

Situação de Domicílio	População
Total	13.595
Urbana	11.426
Rural	2.169

Fonte: IBGE-Censo Demográfico.

3.1.3 População, por sexo, no município de Aurelino Leal, no estado da Bahia – 2010

Sexo	População
Total	13.595
Homens	6.833
Mulheres	6.762

Fonte: IBGE-Censo Demográfico.

3.1.4 Domicílios, por espécie, no município de Aurelino Leal, no estado da Bahia – 2010

Espécie	Domicílios
Total geral	5.209
Particulares	5.207
Ocupados	3.931
Não ocupados	1.276
Fechado	-
Uso ocasional	343
Vago	933
Coletivos	2
Com morador	-
Sem morador	2

Fonte: IBGE-Censo Demográfico.

3.2 Pessoal Ocupado

3.2.1 Pessoal ocupado no mercado formal de trabalho, por setor de atividade econômica, no município de Aurelino Leal, no estado da Bahia – 2007-2010

Setor de Atividade	2007	2008	2009	2010
Extrativa mineral	-	-	-	-
Indústria de transformação	4	3	3	3
Serviços industriais de utilidade pública	-	-	-	-
Construção civil	-	-	-	-
Comércio	53	48	53	56
Serviços	17	10	8	14
Administração pública	519	519	403	665
Agropecuária, extrativa vegetal, caça e pesca	108	104	77	88

Fonte: Ministério do Trabalho-RAIS.

3.2.2 Grau de instrução do pessoal ocupado no mercado formal de trabalho, no município de Aurelino Leal, no estado da Bahia – 2007-2010

Grau de Instrução	2007	2008	2009	2010
Analfabeto	27	27	13	17
Até o 5º ano incompleto do ensino fundamental	105	103	75	108
5º ano completo do ensino fundamental	51	55	43	54
Do 6º ao 9º ano incompleto do ensino fundamental	90	95	66	89
Ensino fundamental completo	67	65	48	63
Ensino médio incompleto	30	29	25	37
Ensino médio completo	249	236	211	336
Educação superior incompleta	55	50	43	75
Educação superior completa	27	24	20	47
Mestrado completo	-	-	-	-
Doutorado completo	-	-	-	-

Fonte: Ministério do Trabalho-RAIS.

3.3 Educação

3.3.1 Educação infantil

3.3.1.1 Estabelecimentos com educação infantil, por localização e dependência administrativa, no município de Aurelino Leal, no estado da Bahia – 2007-2010

Ano	Estabelecimentos								
	Total	Urbana				Rural			
		Federal	Estadual	Municipal	Privada	Federal	Estadual	Municipal	Privada
2007	10	-	-	7	-	-	-	3	-
2008	9	-	-	8	-	-	-	1	-
2009	9	-	-	8	-	-	-	1	-
2010	13	-	-	7	-	-	-	6	-

Fontes: SEC, MEC/Inep.



3.3.1.2 Matrícula inicial na educação infantil, por localização e dependência administrativa, no município de Aurelino Leal, no estado da Bahia – 2007-2010

Ano	Matrícula Inicial								
	Total	Urbana				Rural			
		Federal	Estadual	Municipal	Privada	Federal	Estadual	Municipal	Privada
2007	412	-	-	401	-	-	-	11	-
2008	558	-	-	557	-	-	-	1	-
2009	577	-	-	572	-	-	-	5	-
2010	510	-	-	492	-	-	-	18	-

Fontes: SEC, MEC/Inep.

Nota: O mesmo aluno pode ter mais de uma matrícula.

3.3.1.3 Funções docentes na educação infantil, por localização e dependência administrativa, no município de Aurelino Leal, no estado da Bahia – 2007-2010

Ano	Funções Docentes								
	Total	Urbana				Rural			
		Federal	Estadual	Municipal	Privada	Federal	Estadual	Municipal	Privada
2007	18	-	-	15	-	-	-	3	-
2008	17	-	-	17	-	-	-	-	-
2009	21	-	-	21	-	-	-	-	-
2010	16	-	-	16	-	-	-	-	-

Fontes: SEC, MEC/Inep.

Nota: Em função docente está contabilizada a atuação do professor em cada etapa de ensino, que pode ocorrer em mais de uma unidade escolar, em mais de uma dependência administrativa e em mais de uma localização ou município.

3.3.2 Ensino fundamental

3.3.2.1 Estabelecimentos com ensino fundamental, por localização e dependência administrativa, no município de Aurelino Leal, no estado da Bahia – 2007-2010

Ano	Estabelecimentos								
	Total	Urbana				Rural			
		Federal	Estadual	Municipal	Privada	Federal	Estadual	Municipal	Privada
2007	22	-	3	11	-	-	-	11	-
2008	21	-	3	10	-	-	-	11	-
2009	21	-	1	11	-	-	-	10	-
2010	21	-	1	11	-	-	-	10	-

Fontes: SEC, MEC/Inep.

3.3.2.2 Matrícula inicial no ensino fundamental, por localização e dependência administrativa, no município de Aurelino Leal, no estado da Bahia – 2007-2010

Ano	Matrícula Inicial								
	Total	Urbana				Rural			
		Federal	Estadual	Municipal	Privada	Federal	Estadual	Municipal	Privada
2007	3.428	-	757	2.386	-	-	-	285	-
2008	2.934	-	644	2.039	-	-	-	251	-
2009	2.806	-	170	2.433	-	-	-	203	-
2010	2.399	-	103	2.146	-	-	-	150	-

Fontes: SEC, MEC/Inep.

Nota: O mesmo aluno pode ter mais de uma matrícula.

3.3.2.3 Funções docentes no ensino fundamental, por localização e dependência administrativa, no município de Aurelino Leal, no estado da Bahia – 2007-2010

Ano	Funções Docentes								
	Total	Urbana				Rural			
		Federal	Estadual	Municipal	Privada	Federal	Estadual	Municipal	Privada
2007	118	-	24	102	-	-	-	16	-
2008	107	-	24	93	-	-	-	14	-
2009	117	-	13	105	-	-	-	12	-
2010	133	-	8	120	-	-	-	13	-

Fontes: SEC, MEC/Inep.

Nota: Em função docente está contabilizada a atuação do professor em cada etapa de ensino, que pode ocorrer em mais de uma unidade escolar, em mais de uma dependência administrativa e em mais de uma localização ou município.

3.3.3 Ensino médio

3.3.3.1 Estabelecimentos com ensino médio, por localização e dependência administrativa, no município de Aurelino Leal, no estado da Bahia – 2007-2010

Ano	Estabelecimentos								
	Total	Urbana				Rural			
		Federal	Estadual	Municipal	Privada	Federal	Estadual	Municipal	Privada
2007	1	-	1	-	-	-	-	-	-
2008	1	-	1	-	-	-	-	-	-
2009	1	-	1	-	-	-	-	-	-
2010	1	-	1	-	-	-	-	-	-

Fontes: SEC, MEC/Inep.

3.3.3.2 Matrícula inicial no ensino médio, por localização e dependência administrativa, no município de Aurelino Leal, no estado da Bahia – 2007-2010

Ano	Matrícula Inicial								
	Total	Urbana				Rural			
		Federal	Estadual	Municipal	Privada	Federal	Estadual	Municipal	Privada
2007	459	-	459	-	-	-	-	-	-
2008	427	-	427	-	-	-	-	-	-
2009	422	-	422	-	-	-	-	-	-
2010	352	-	352	-	-	-	-	-	-

Fontes: SEC, MEC/Inep.

Nota: O mesmo aluno pode ter mais de uma matrícula.

3.3.3.3 Funções docentes no ensino médio, por localização e dependência administrativa, no município de Aurelino Leal, no estado da Bahia – 2007-2010

Ano	Funções Docentes								
	Total	Urbana				Rural			
		Federal	Estadual	Municipal	Privada	Federal	Estadual	Municipal	Privada
2007	16	-	16	-	-	-	-	-	-
2008	20	-	20	-	-	-	-	-	-
2009	19	-	19	-	-	-	-	-	-
2010	20	-	20	-	-	-	-	-	-

Fontes: SEC, MEC/Inep.

Nota: Em função docente está contabilizada a atuação do professor em cada etapa de ensino, que pode ocorrer em mais de uma unidade escolar, em mais de uma dependência administrativa e em mais de uma localização ou município.



3.3.4 Educação de jovens e adultos

3.3.4.1 Estabelecimentos com educação de jovens e adultos, por localização e dependência administrativa, no município de Aurelino Leal, no estado da Bahia – 2007-2010

Ano	Estabelecimentos								
	Total	Urbana				Rural			
		Federal	Estadual	Municipal	Privada	Federal	Estadual	Municipal	Privada
2007	12	-	2	6	-	-	-	4	-
2008	17	-	3	5	-	-	-	9	-
2009	14	-	2	6	-	-	-	6	-
2010	17	-	2	6	-	-	-	9	-

Fontes: SEC, MEC/Inep.

3.3.4.2 Matrícula inicial na educação de jovens e adultos, por localização e dependência administrativa, no município de Aurelino Leal, no estado da Bahia – 2007-2010

Ano	Matrícula Inicial								
	Total	Urbana				Rural			
		Federal	Estadual	Municipal	Privada	Federal	Estadual	Municipal	Privada
2007	465	-	136	257	-	-	-	72	-
2008	942	-	333	452	-	-	-	157	-
2009	880	-	233	536	-	-	-	111	-
2010	880	-	234	520	-	-	-	126	-

Fontes: SEC, MEC/Inep.

Nota: O mesmo aluno pode ter mais de uma matrícula.

3.3.4.3 Funções docentes na educação de jovens e adultos, por localização e dependência administrativa, no município de Aurelino Leal, no estado da Bahia – 2007-2010

Ano	Funções Docentes								
	Total	Urbana				Rural			
		Federal	Estadual	Municipal	Privada	Federal	Estadual	Municipal	Privada
2007	23	-	8	11	-	-	-	4	-
2008	53	-	19	25	-	-	-	9	-
2009	52	-	17	27	-	-	-	8	-
2010	60	-	17	34	-	-	-	9	-

Fontes: SEC, MEC/Inep.

Nota: Em função docente está contabilizada a atuação do professor em cada etapa de ensino, que pode ocorrer em mais de uma unidade escolar, em mais de uma dependência administrativa e em mais de uma localização ou município.

3.3.5 Educação Superior

3.3.5.1 Instituições de educação superior, segundo a dependência administrativa, no município de Aurelino Leal, no estado da Bahia – 2007-2010

Ano	Total	Instituições			
		Federal	Estadual	Municipal	Privada
2007	-	-	-	-	-
2008	-	-	-	-	-
2009	-	-	-	-	-
2010	-	-	-	-	-

Fonte: MEC/Inep.

3.3.5.2 Matrícula na educação superior, segundo a dependência administrativa, no município de Aurelino Leal, no estado da Bahia – 2007-2010

Ano	Total	Matrícula			
		Federal	Estadual	Municipal	Privada
2007	-	-	-	-	-
2008	-	-	-	-	-
2009	-	-	-	-	-
2010	-	-	-	-	-

Fonte: MEC/Inep.

Nota: A partir de 2008 inclui os cursos de graduação à distância.

3.3.5.3 Concluintes da educação superior, segundo a dependência administrativa, no município de Aurelino Leal, no estado da Bahia – 2007-2010

Ano	Total	Concluintes			
		Federal	Estadual	Municipal	Privada
2007	-	-	-	-	-
2008	-	-	-	-	-
2009	-	-	-	-	-
2010	-	-	-	-	-

Fonte: MEC/Inep.

Nota: A partir de 2008 inclui os cursos de graduação à distância.

3.4 Saúde
3.4.1 Hospitais conveniados com o SUS, segundo a esfera administrativa e leitos, no município de Aurelino Leal, no estado da Bahia – 2007-2010

Ano	Hospitais Segundo Esfera Administrativa					Leitos	
	Total	Federal	Estadual	Municipal	Privada	Existentes	SUS
2007	1	-	-	1	-	46	46
2008	1	-	-	1	-	46	46
2009	1	-	-	1	-	46	46
2010	1	-	-	1	-	46	46

Fontes: Datasus-CNES, Sesab/Suvisa/DIS.



3.4.2 Servidores estaduais da área de saúde, segundo o tipo de ocupação, no município de Aurelino Leal, no estado da Bahia – 2007-2010

Tipo de Ocupação	2007	2008	2009	2010
Total	4	4	4	5
Agente serviços de saúde	-	-	-	-
Assistente social	1	1	1	1
Atendente de enfermagem	-	-	-	-
Atendente rural	-	-	-	-
Auxiliar de enfermagem	-	-	-	-
Auxiliar serviços de saúde/Atendente rural	-	-	-	-
Enfermeiro	-	-	-	-
Farmacêutico	-	-	-	-
Fisioterapeuta	-	-	-	-
Médico	2	2	2	3
Nutricionista	-	-	-	-
Odontólogo	1	1	1	1
Técnico em patologia clínica	-	-	-	-
Técnico em radiologia	-	-	-	-
Outras ocupações	-	-	-	-

Fonte: Sesab.

3.4.3 Óbitos, por grupo de causas, no município de Aurelino Leal, no estado da Bahia – 2007-2010

Grupo de Causas	2007	2008	2009	2010
Total	87	73	74	74
Algumas afecções originadas no período perinatal	5	2	4	6
Algumas doenças infecciosas e parasitárias	1	5	4	1
Causas externas de morbidade e mortalidade	14	7	5	5
Doenças da pele e do tecido subcutâneo	-	-	-	-
Doenças do aparelho circulatório	21	22	29	22
Doenças do aparelho digestivo	3	5	-	4
Doenças do aparelho geniturinário	-	1	2	-
Doenças do aparelho respiratório	2	3	3	4
Doenças do olho e anexos	-	-	-	-
Doenças do ouvido e da apófise mastóide	-	-	-	-
Doenças do sistema nervoso	-	-	3	-
Doenças endócrinas nutricionais e metabólicas	7	7	8	7
Doenças do sangue e dos órgãos hematopoéticos e alguns transtornos imunitários	2	1	3	1
Doenças do sistema osteomuscular e do tecido conjuntivo	-	1	-	-
Gravidez parto e puerpério	-	-	-	-
Malformações congênitas, deformidades e anomalias cromossômicas	-	1	-	1
Neoplasias (tumores)	7	3	8	6
Síntomas, sinais e achados anormais de exames clínicos e de laboratório não classificados em outro item (causas mal definidas)	24	14	5	16
Transtornos mentais e comportamentais	1	1	-	1

Fontes: Sesab/Suvisa/DIS, MS-SIM.

3.4.4 Óbitos, por faixa etária, no município de Aurelino Leal, no estado da Bahia – 2007-2010

Ano	Faixa Etária						
	Total	< 1 Ano	1 a 4	5 a 14	15 a 49	≥ 50 anos	Idade Ignorada
2007	87	6	1	1	22	57	-
2008	73	4	-	1	13	55	-
2009	74	6	-	1	10	56	1
2010	74	8	-	-	16	50	-

Fontes: Sesab/Suvisa/DIS, MS-SIM.

3.4.5 Casos de algumas doenças transmissíveis, de notificação obrigatória, independentes de confirmação, no município de Aurelino Leal, no estado da Bahia – 2007-2010

Doenças Transmissíveis	2007	2008	2009	2010
Total	10	38	84	60
Chagas aguda	-	-	-	-
Coqueluche	-	-	-	-
Dengue	3	13	22	4
Difteria	-	-	-	-
Doenças exantemáticas ⁽¹⁾	-	-	1	-
Esquistossomose ⁽²⁾	-	8	46	34
Febre tifóide	-	-	-	-
Hanseníase ⁽³⁾	1	1	-	1
Hepatite viral	-	2	2	4
Leishmaniose tegumentar ⁽³⁾	5	6	5	12
Leishmaniose visceral	-	-	-	-
Leptospirose	-	-	-	-
Malária	-	-	-	-
Meningites	-	1	2	1
Paralisia flácida	-	-	-	-
Tétano acidental	-	-	1	-
Tétano neonatal	-	-	-	-
Tuberculose extra-pulmonar	-	-	-	-
Tuberculose pulmonar	1	7	5	4

Fontes: Sesab/Suvisa/DIS, MS-Sinan.

Nota: Para 2007, dados processados em 02-04-2009; para 2008, em 20-11-2009; para 2009 em 06-08-2010 e para 2010, em 26-01-2012.

(1) Casos suspeitos de sarampo e rubéola sem confirmação.

(2) Casos confirmados.

(3) Casos notificados em área não endêmica.

3.4.6 Casos de algumas doenças sexualmente transmissíveis, de notificação obrigatória, independentes de confirmação, no município de Aurelino Leal, no estado da Bahia – 2007-2010

Ano	Aids ⁽¹⁾	Condiloma Acuminado	Herpes Genital	Sífilis		
				Congênita	Em Adulto	Gestante
2007	1	-	-	-	-	-
2008	-	-	-	-	-	-
2009	-	2	-	-	1	-
2010	-	2	2	-	2	-

Fontes: Sesab/Suvisa/DIS, MS-Sinan.

Nota: Para 2007, dados processados em 02-04-2009; para 2008, em 20-11-2009; para 2009 em 06-08-2010 e para 2010, em 26-01-2012.

(1) Casos confirmados.



3.5 Índice de Desenvolvimento Social

3.5.1 Índice de Desenvolvimento Social, segundo seus componentes, no município de Aurelino Leal, no estado da Bahia – 2002, 2004, 2006

Ano	INS	Classificação ⁽¹⁾	INE	Classificação ⁽¹⁾	ISB	Classificação ⁽¹⁾	IRMCH	Classificação ⁽¹⁾	IDS	Classificação ⁽¹⁾
2002	4.991,34	224º	4.949,09	349º	4.958,83	263º	4.944,21	305º	4.960,83	324º
2004	4.981,14	273º	4.916,87	396º	4.955,59	276º	4.944,21	305º	4.949,40	352º
2006	4.991,93	230º	4.901,50	401º	4.953,38	292º	4.944,21	305º	4.947,65	360º

Fonte: SEI.

Notas: INS – Índice do Nível de Saúde.

INE – Índice do Nível de Educação.

ISB – Índice dos Serviços Básicos.

IRMCH – Índice de Renda Média dos Chefes de Família.

IDS – Índice de Desenvolvimento Social.

(1) Posição em relação aos demais municípios do Estado.

3.5.2 Situação do Programa Bolsa Família no município de Aurelino Leal, no estado da Bahia – 2010-2012

Dados Gerais	Quantidade	Período
População total do município	13.595	2010
Total de famílias cadastradas ⁽¹⁾	3.529	nov/11
Número de famílias beneficiárias do Programa Bolsa Família	2.559	abr/12

Fontes: MDS, IBGE.

(1) O total de famílias cadastradas poderá, conforme a legislação do CadÚnico, incluir famílias que tenham renda familiar per capita maior que meio salário mínimo. Isso explica a possível diferença de valores entre o total de famílias cadastradas.

4 Transporte

4.1 Veículos registrados, por tipo, no município de Aurelino Leal, no estado da Bahia 2008-2011

Ano	Automóvel	Caminhão	Camioneta	Micro-ônibus	Moto	Ônibus	Outros
2008	222	38	66	3	159	10	17
2009	258	38	68	3	200	10	18
2010	286	41	86	3	258	11	26
2011	313	47	93	2	316	11	32

Fonte: Detran.

5 Serviços Básicos

5.1 Energia Elétrica

5.1.1 Consumidores de energia elétrica, por classe, no município de Aurelino Leal, no estado da Bahia 2008-2011

Ano	Residencial	Industrial	Comercial	Rural	Serviços e Poderes Públicos	Outros ⁽¹⁾	Total
2008	3.338	7	139	188	52	1	3.725
2009	3.356	9	149	185	58	1	3.758
2010	3.478	9	156	185	58	1	3.887
2011	3.515	9	157	184	58	1	3.924

Fonte: Coelba.

(1) Consumidores próprios dos sistemas Coelba.

5.1.2 Consumo de energia elétrica, por classe, no município de Aurelino Leal, no estado da Bahia – 2008-2011 (kWh)

Ano	Residencial	Industrial	Comercial	Rural	Serviços e Poderes Públicos	Outros ⁽¹⁾	Total
2008	2.390.422	15.956	290.405	1.071.761	732.688	867	4.502.099
2009	2.681.915	241.574	337.781	1.003.080	752.453	940	5.017.743
2010	2.980.562	534.064	377.236	1.023.639	847.129	1.027	5.763.657
2011	2.893.142	731.728	377.613	998.936	1.100.689	1.261	6.103.369

Fonte: Coelba.

(1) Consumo próprio dos sistemas Coelba.

5.2 Abastecimento d'Água

5.2.1 Ligações, economias e volume de água faturado no município de Aurelino Leal, no estado da Bahia 2007-2010

Ano	Ligações	Economias	Volume (m ³)
2007	2.568	2.637	381.438
2008	2.656	2.729	389.713
2009	2.768	2.843	393.513
2010	2.837	2.910	414.595

Fonte: Embasa.

5.3 Correios

5.3.1 Agências de correios e unidades operacionais de atendimento no município de Aurelino Leal, no estado da Bahia – 2007-2010

Ano	Total	Agência de Correio	Agência de Correio Comunitária	Agência de Correio Franqueada	Caixa de Coleta	Posto de Venda de Selo	Outros
2007	4	1	2	-	1	-	-
2008	4	1	2	-	1	-	-
2009	4	1	2	-	1	-	-
2010	2	1	-	-	1	-	-

Fonte: EBCT.



5.4 Bancos

5.4.1 Distribuição de agências bancárias no município de Aurelino Leal, no estado da Bahia – 2007-2010

Ano	Natureza Administrativa	
	Federal	Particular
2007	-	-
2008	-	-
2009	-	-
2010	-	-

Fonte: Banco Central.

6 Informações Econômicas

6.1 Agropecuária

6.1.1 Produção, área colhida e rendimento médio dos principais produtos agrícolas no município de Aurelino Leal, no estado da Bahia – 2007-2010

Produtos	2007			2008			2009			2010		
	Produção (t)	Área Colhida (ha)	Rendimento Médio (kg/ha)	Produção (t)	Área Colhida (ha)	Rendimento Médio (kg/ha)	Produção (t)	Área Colhida (ha)	Rendimento Médio (kg/ha)	Produção (t)	Área Colhida (ha)	Rendimento Médio (kg/ha)
Banana	600	10.200	17.000	700	11.200	16.000	300	4.500	15.000	300	5.100	17.000
Cacau (em amêndoa)	8.507	1.643	193	8.032	1.667	208	8.422	1.800	214	8.000	1.920	240
Coco-da-baía ⁽¹⁾	10	60	6.000	20	160	8.000	10	60	6.000	12	72	6.000
Mandioca	280	3.360	12.000	380	7.600	20.000	250	3.000	12.000	200	2.400	12.000

Fonte: IBGE-PAM.

(1) Quantidade produzida em mil frutos e rendimento médio em frutos por hectare.

6.1.2 Efetivo dos principais rebanhos no município de Aurelino Leal, no estado da Bahia – 2007-2010

Tipo de Rebanho	Efetivo (cabeças)			
	2007	2008	2009	2010
Bovinos	48.450	51.750	21.870	22.054
Bubalinos	-	-	-	2
Caprinos	946	1.026	1.038	1.060
Equinos	466	506	530	540
Galinhas	2.879	3.072	3.100	3.220
Galos, frangas, frangos e pintos	6.424	7.004	7.280	7.280
Muares	2.408	2.638	2.620	2.680
Suínos	2.362	2.545	2.630	2.750

Fonte: IBGE-PPM.

6.1.3 Produção dos principais produtos de origem animal no município de Aurelino Leal, no estado da Bahia – 2007-2010

Produto	2007	2008	2009	2010
Leite (mil litros)	2.035	2.215	1.810	1.900
Ovos de galinha (mil dúzias)	5	5	5	5

Fonte: IBGE-PPM.

6.1.4 Financiamentos concedidos a produtores e cooperativas, por atividade e finalidade, no município de Aurelino Leal, no estado da Bahia – 2008-2011

Ano/Atividade	Custeio		Investimento		Comercialização		Total	
	Contrato	Valor (R\$ 1,00)	Contrato	Valor (R\$ 1,00)	Contrato	Valor (R\$1,00)	Contrato	Valor (R\$ 1,00)
2008								
Agrícola	1	7.416,00	259	513.033,57	-	0,00	260	520.449,57
Pecuária	6	215.771,49	188	698.599,42	-	0,00	194	914.370,91
2009								
Agrícola	1	7.972,80	165	311.013,48	-	0,00	166	318.986,28
Pecuária	9	483.906,02	154	266.400,00	-	0,00	163	750.306,02
2010								
Agrícola	2	16.322,61	90	396.044,57	-	0,00	92	412.367,18
Pecuária	5	526.504,02	66	868.943,96	-	0,00	71	1.395.447,98
2011								
Agrícola	1	7.972,80	69	540.687,85	-	0,00	70	548.660,65
Pecuária	2	57.620,72	146	403.707,54	-	0,00	148	461.328,26

Fonte: Banco Central.

6.2 PIB Municipal

6.2.1 Valor Adicionado, PIB e PIB per capita a preços correntes no município de Aurelino Leal, no estado da Bahia – 2006-2009

Ano	Valor Adicionado (R\$ milhões)			Valor Adicionado APU ⁽²⁾ (R\$ milhões)	Impostos Sobre Produtos (R\$ milhões)	PIB (R\$ milhões)	PIB Per Capita (R\$ 1,00)
	Agropecuária	Indústria	Serviços ⁽¹⁾				
2006	9,17	3,91	26,33	17,28	1,15	40,57	2.230,29
2007	10,78	3,72	28,56	18,23	1,23	44,29	3.055,46
2008	12,09	4,06	31,22	19,54	1,40	48,77	3.349,57
2009 ⁽³⁾	11,14	4,87	38,41	24,56	3,10	57,52	4.028,04

Fontes: SEI, IBGE.

(1) Inclui APU.

(2) Administração Pública (atividades governamentais).

(3) Dados sujeitos a retificações.



6.3 Finanças Públicas

6.3.1 Arrecadação municipal, estadual e transferências constitucionais no município de Aurelino Leal, no estado da Bahia – 2007-2010

(R\$1,00)

Ano	Municipal ⁽¹⁾			Estadual				Transferências	
	IPTU	ISS	Total	ICMS	IPVA	ITD	Total	Estado	União
2007	0,00	0,00	0,00	92.543,28	59.077,38	1.341,00	152.961,66	1.077.761,06	5.870.085,77
2008	0,00	0,00	0,00	121.390,94	77.130,02	1.470,00	199.990,96	1.224.618,04	6.621.189,84
2009	0,00	0,00	0,00	120.004,48	86.976,47	0,00	206.980,95	1.203.076,48	6.182.812,37
2010	0,00	0,00	0,00	203.794,36	107.592,74	4.842,63	316.229,73	1.469.724,01	6.637.884,76

Fontes: STN, Sefaz-BA.

(1) Dados do Finanças do Brasil-Finbra.

6.4 Índice de Desenvolvimento Econômico

6.4.1 Índice de Desenvolvimento Econômico, segundo seus componentes, no município de Aurelino Leal, no estado da Bahia – 2002, 2004, 2006

Ano	INF	Classificação ⁽¹⁾	IQM	Classificação ⁽¹⁾	IPM	Classificação ⁽¹⁾	IDE	Classificação ⁽¹⁾
2002	4.986,76	335º	4.991,62	250º	4.986,09	175º	4.988,15	257º
2004	4.986,51	334º	4.989,62	399º	4.986,02	191º	4.987,38	333º
2006	4.928,13	376º	4.964,10	356º	4.985,86	238º	4.959,31	383º

Fonte: SEI.

Notas: INF – Índice de Infraestrutura.

IQM – Índice de Qualificação da Mão de Obra.

IPM – Índice do Produto Municipal.

IDE – Índice de Desenvolvimento Econômico.

(1) Posição em relação aos demais municípios do Estado.

7 Justiça Eleitoral

7.1 Eleitorado e abstenção nas eleições no município de Aurelino Leal, no estado da Bahia – 2010

Especificação	Dados Gerais
Eleitorado	10.670
Abstenção - 1º turno %	35,83
Abstenção - 2º turno %	40,50

Fonte: TSE.

7.2 Resultado das eleições para presidente e governador no município de Aurelino Leal, no estado da Bahia – 2010

Cargos/Partidos	Votos		Situação
	Nominais	% Votos Válidos	
Presidente - 2º turno			
PT	4.825	79,95	Eleito
PSDB	1.210	20,05	Não Eleito
Governador - 1º turno			
PT	4.011	66,54	Eleito
DEM	187	3,10	Não eleito
Outros	1.830	30,36	Não eleito

Fonte: TSE.

7.3 Resultado das eleições para prefeito no município de Aurelino Leal, no estado da Bahia – 2008

Cargo/Partidos	Votos		Situação
	Nominais	% Votos Válidos	
Prefeito - 1º turno			
PSDB	2.743	39,77	Eleito
PP	2.701	39,16	Não eleito
PRB	201	2,91	Não eleito
PTB	1.252	18,15	Não eleito

Fonte: TSE.

Barro Preto



Foto: Lourival Custódio



BARRO PRETO
TERRITÓRIO DE IDENTIDADE
LITORAL SUL

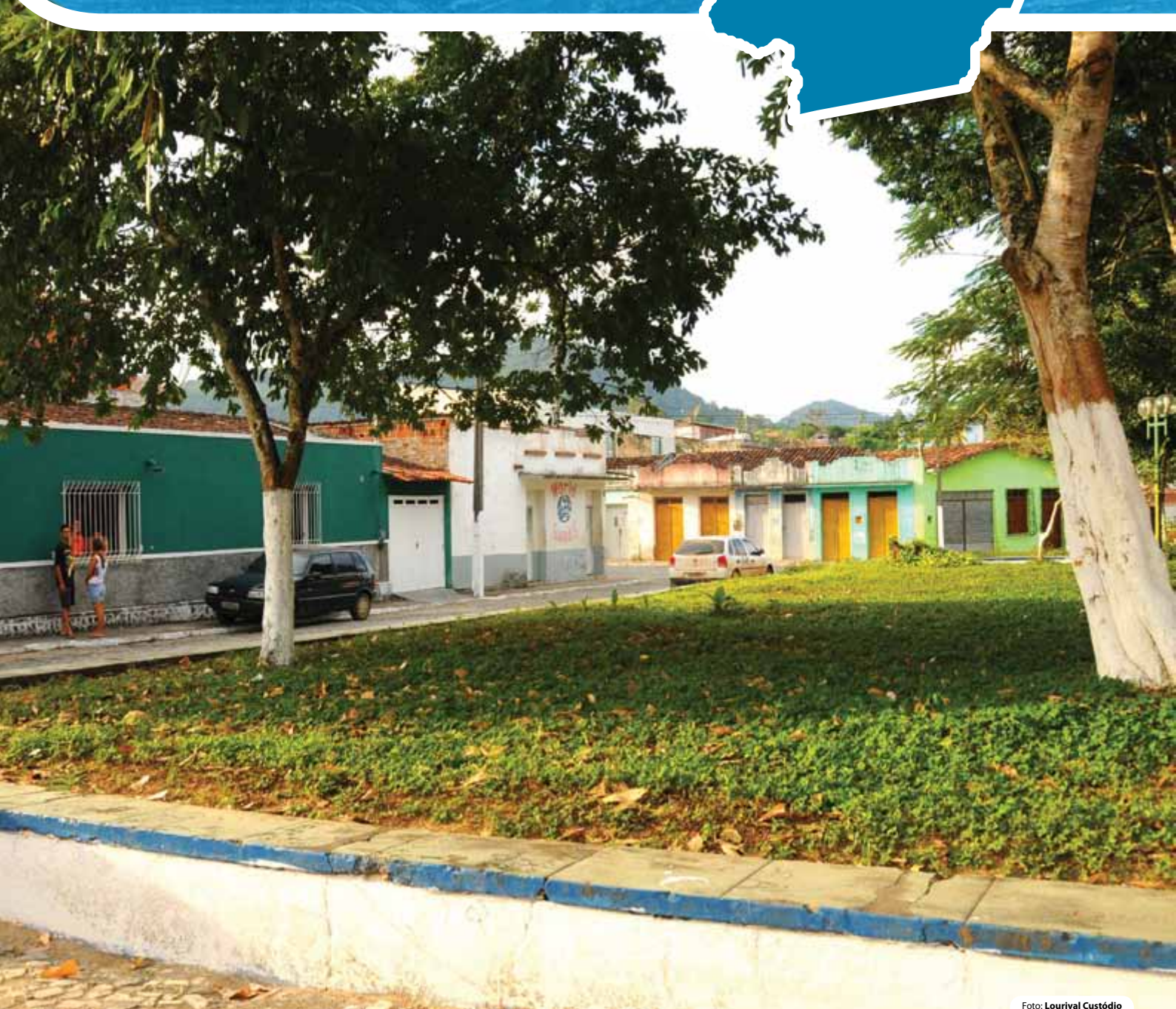

Fonte: Bahia (2012), Bahia (2013), SEI (2010).



 Município em destaque

ESCALA: 1:1500.000

0 15 30 45 60 km

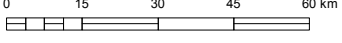

1 Informações Gerais

1.1 Regionalização

Mesorregião Geográfica: Sul Baiano
 Microrregião Geográfica: 31. Itabuna/Ilhéus
 Região Econômica: 04. Litoral Sul
 Região Administrativa: 07. Itabuna
 Eixo de Desenvolvimento: Mata Atlântica
 Território de Identidade: 05. Litoral Sul

1.2 Legislação Político/Administrativa

Lei de Criação: nº 1.678 de 17/04/1962. Publicada no DOE de 18/04/1962
 Lei Vigente: nº 12.638 de 10/01/2013. Publicada no DOE de 11/01/2013
 Outras Leis de Referência: Itajuípe nº 12.638 de 10/01/2013. Publicada no DOE de 11/01/2013; Itabuna nº 12.638 de 10/01/2013. Publicada no DOE de 11/01/2013; Ibicaraí nº 12.638 de 10/01/2013. Publicada no DOE de 11/01/2013; Itapé nº 12.638 de 10/01/2013. Publicada no DOE de 11/01/2013; e Coaraci nº 12.638 de 10/01/2013. Publicada no DOE de 11/01/2013
 Município de Origem: Itajuípe
 Distritos: Barro Preto (sede)
 Limites Intermunicipais: Itajuípe, Itabuna, Itapé, Ibicaraí e Coaraci

2 Informações Geográficas

2.1 Indicadores Geográficos

2.1.1 Área, distância da capital, coordenadas geográficas e altitude

Área (Km ²)	Coordenadas Geográficas		Altitude (m)	Distância da Capital (Km)
	Latitude Sul	Longitude Oeste		
128,4	-14°48'35"	39°28'17"	100	454

Fontes: IBGE (2010), Derba (2007).

Nota: Os dados de área não foram atualizados com a poligonal atual, redefinida a partir da Lei nº 12.057, de 11 de janeiro de 2011. O cálculo das áreas dos municípios é de responsabilidade do IBGE, conforme legislação em vigor.

2.2 Recursos Naturais

2.2.1 Clima

Tipo climático: **Úmido a Subúmido**

Temperatura média anual (°C): **24,1**

Período chuvoso: **novembro a abril**

Pluviosidade anual (mm): **1459,9**

2.2.2 Solo

Luvissolos e Alissolos

2.2.3 Vegetação

Floresta Ombrófila Densa

2.2.4 Geomorfologia

Depressão de Itabuna-Itapetinga, Serras e Maciços Pré-Litorâneos

2.2.5 Geologia

Biotita-Gnaisses, Gnaisses e Sienitos

2.2.6 Ocorrências minerais

Pedra para construção

2.2.7 Hidrografia

Bacia hidrográfica: **Bacias do Leste**

Rio(s) principal(is): **Ribeirão do Boqueirão, Ribeirão Limoeiro e Rio Jindiba**

Áreas irrigadas: -

Espelhos d'água: -

2.3 Área Especial

2.3.1 Unidades de conservação -

2.3.2 Projetos de assentamento de reforma agrária

Fazenda Brasil

2.3.3 Projetos cédula da terra -

2.3.4 Projetos crédito fundiário e combate à pobreza rural -



3 Características Demográficas e Sociais

3.1 Demografia

3.1.1 População, área e densidade demográfica do município de Barro Preto, no estado da Bahia – 2000/2010

Ano	População	Área (km ²)	Densidade Demográfica (hab/km ²)
2000	8.602	120,57	71,34
2010	6.453	128,40	50,26

Fonte: IBGE-Censo Demográfico.

3.1.2 População, por situação de domicílio, do município de Barro Preto, no estado da Bahia – 2010

Situação de Domicílio	População
Total	6.453
Urbana	5.295
Rural	1.158

Fonte: IBGE-Censo Demográfico.

3.1.3 População, por sexo, no município de Barro Preto, no estado da Bahia – 2010

Sexo	População
Total	6.453
Homens	3.306
Mulheres	3.147

Fonte: IBGE-Censo Demográfico.

3.1.4 Domicílios, por espécie, no município de Barro Preto, no estado da Bahia – 2010

Espécie	Domicílios
Total geral	2.861
Particulares	2.857
Ocupados	1.956
Não ocupados	901
Fechado	-
Uso ocasional	126
Vago	775
Coletivos	4
Com morador	1
Sem morador	3

Fonte: IBGE-Censo Demográfico.

3.2 Pessoal Ocupado

3.2.1 Pessoal ocupado no mercado formal de trabalho, por setor de atividade econômica, no município de Barro Preto, no estado da Bahia – 2007-2010

Setor de Atividade	2007	2008	2009	2010
Extrativa mineral	-	-	-	-
Indústria de transformação	-	-	-	-
Serviços industriais de utilidade pública	-	-	-	-
Construção civil	-	-	2	1
Comércio	30	26	35	38
Serviços	2	2	4	10
Administração pública	411	426	407	377
Agropecuária, extrativa vegetal, caça e pesca	240	234	227	299

Fonte: Ministério do Trabalho-RAIS.

3.2.2 Grau de instrução do pessoal ocupado no mercado formal de trabalho, no município de Barro Preto, no estado da Bahia – 2007-2010

Grau de Instrução	2007	2008	2009	2010
Analfabeto	49	46	28	41
Até o 5º ano incompleto do ensino fundamental	125	120	130	173
5º ano completo do ensino fundamental	63	65	57	66
Do 6º ao 9º ano incompleto do ensino fundamental	94	96	80	86
Ensino fundamental completo	21	26	28	28
Ensino médio incompleto	54	54	56	53
Ensino médio completo	228	244	246	236
Educação superior incompleta	12	22	9	9
Educação superior completa	37	15	39	30
Mestrado completo	-	-	-	-
Doutorado completo	-	-	2	3

Fonte: Ministério do Trabalho-RAIS.

3.3 Educação

3.3.1 Educação infantil

3.3.1.1 Estabelecimentos com educação infantil, por localização e dependência administrativa, no município de Barro Preto, no estado da Bahia – 2007-2010

Ano	Estabelecimentos								
	Total	Urbana				Rural			
		Federal	Estadual	Municipal	Privada	Federal	Estadual	Municipal	Privada
2007	14	-	-	3	-	-	-	11	-
2008	13	-	-	2	1	-	-	10	-
2009	12	-	-	2	1	-	-	9	-
2010	11	-	-	2	1	-	-	8	-

Fontes: SEC, MEC/Inep.



3.3.1.2 Matrícula inicial na educação infantil, por localização e dependência administrativa, no município de Barro Preto, no estado da Bahia – 2007-2010

Ano	Matrícula Inicial								
	Total	Urbana				Rural			
		Federal	Estadual	Municipal	Privada	Federal	Estadual	Municipal	Privada
2007	391	-	-	322	-	-	-	69	-
2008	372	-	-	278	32	-	-	62	-
2009	421	-	-	321	32	-	-	68	-
2010	382	-	-	286	32	-	-	64	-

Fontes: SEC, MEC/Inep.

Nota: O mesmo aluno pode ter mais de uma matrícula.

3.3.1.3 Funções docentes na educação infantil, por localização e dependência administrativa, no município de Barro Preto, no estado da Bahia – 2007-2010

Ano	Funções Docentes								
	Total	Urbana				Rural			
		Federal	Estadual	Municipal	Privada	Federal	Estadual	Municipal	Privada
2007	28	-	-	15	-	-	-	13	-
2008	19	-	-	15	2	-	-	2	-
2009	21	-	-	17	2	-	-	2	-
2010	19	-	-	14	2	-	-	3	-

Fontes: SEC, MEC/Inep.

Nota: Em função docente está contabilizada a atuação do professor em cada etapa de ensino, que pode ocorrer em mais de uma unidade escolar, em mais de uma dependência administrativa e em mais de uma localização ou município.

3.3.2 Ensino fundamental

3.3.2.1 Estabelecimentos com ensino fundamental, por localização e dependência administrativa, no município de Barro Preto, no estado da Bahia – 2007-2010

Ano	Estabelecimentos								
	Total	Urbana				Rural			
		Federal	Estadual	Municipal	Privada	Federal	Estadual	Municipal	Privada
2007	15	-	-	4	-	-	-	11	-
2008	16	-	1	5	-	-	-	10	-
2009	16	-	1	5	-	-	-	10	-
2010	14	-	1	5	-	-	-	8	-

Fontes: SEC, MEC/Inep.

3.3.2.2 Matrícula inicial no ensino fundamental, por localização e dependência administrativa, no município de Barro Preto, no estado da Bahia – 2007-2010

Ano	Matrícula Inicial								
	Total	Urbana				Rural			
		Federal	Estadual	Municipal	Privada	Federal	Estadual	Municipal	Privada
2007	1.499	-	-	1.307	-	-	-	192	-
2008	1.406	-	26	1.217	-	-	-	163	-
2009	1.326	-	47	1.076	-	-	-	203	-
2010	1.196	-	18	971	-	-	-	207	-

Fontes: SEC, MEC/Inep.

Nota: O mesmo aluno pode ter mais de uma matrícula.

3.3.2.3 Funções docentes no ensino fundamental, por localização e dependência administrativa, no município de Barro Preto, no estado da Bahia – 2007-2010

Ano	Funções Docentes								
	Total	Urbana				Rural			
		Federal	Estadual	Municipal	Privada	Federal	Estadual	Municipal	Privada
2007	61	-	-	46	-	-	-	15	-
2008	69	-	8	48	-	-	-	13	-
2009	72	-	12	46	-	-	-	14	-
2010	65	-	8	41	-	-	-	16	-

Fontes: SEC, MEC/Inep.

Nota: Em função docente está contabilizada a atuação do professor em cada etapa de ensino, que pode ocorrer em mais de uma unidade escolar, em mais de uma dependência administrativa e em mais de uma localização ou município.

3.3.3 Ensino médio
3.3.3.1 Estabelecimentos com ensino médio, por localização e dependência administrativa, no município de Barro Preto, no estado da Bahia – 2007-2010

Ano	Estabelecimentos								
	Total	Urbana				Rural			
		Federal	Estadual	Municipal	Privada	Federal	Estadual	Municipal	Privada
2007	1	-	1	-	-	-	-	-	-
2008	1	-	1	-	-	-	-	-	-
2009	1	-	1	-	-	-	-	-	-
2010	1	-	1	-	-	-	-	-	-

Fontes: SEC, MEC/Inep.

3.3.3.2 Matrícula inicial no ensino médio, por localização e dependência administrativa, no município de Barro Preto, no estado da Bahia – 2007-2010

Ano	Matrícula Inicial								
	Total	Urbana				Rural			
		Federal	Estadual	Municipal	Privada	Federal	Estadual	Municipal	Privada
2007	414	-	414	-	-	-	-	-	-
2008	466	-	466	-	-	-	-	-	-
2009	467	-	467	-	-	-	-	-	-
2010	463	-	463	-	-	-	-	-	-

Fontes: SEC, MEC/Inep.

Nota: O mesmo aluno pode ter mais de uma matrícula.

3.3.3.3 Funções docentes no ensino médio, por localização e dependência administrativa, no município de Barro Preto, no estado da Bahia – 2007-2010

Ano	Funções Docentes								
	Total	Urbana				Rural			
		Federal	Estadual	Municipal	Privada	Federal	Estadual	Municipal	Privada
2007	18	-	18	-	-	-	-	-	-
2008	19	-	19	-	-	-	-	-	-
2009	23	-	23	-	-	-	-	-	-
2010	21	-	21	-	-	-	-	-	-

Fontes: SEC, MEC/Inep.

Nota: Em função docente está contabilizada a atuação do professor em cada etapa de ensino, que pode ocorrer em mais de uma unidade escolar, em mais de uma dependência administrativa e em mais de uma localização ou município.



3.3.4 Educação de jovens e adultos

3.3.4.1 Estabelecimentos com educação de jovens e adultos, por localização e dependência administrativa, no município de Barro Preto, no estado da Bahia – 2007-2010

Ano	Estabelecimentos								
	Total	Urbana				Rural			
		Federal	Estadual	Municipal	Privada	Federal	Estadual	Municipal	Privada
2007	5	-	-	2	-	-	-	3	-
2008	5	-	-	2	-	-	-	3	-
2009	5	-	-	3	-	-	-	2	-
2010	5	-	-	2	-	-	-	3	-

Fontes: SEC, MEC/Inep.

3.3.4.2 Matrícula inicial na educação de jovens e adultos, por localização e dependência administrativa, no município de Barro Preto, no estado da Bahia – 2007-2010

Ano	Matrícula Inicial								
	Total	Urbana				Rural			
		Federal	Estadual	Municipal	Privada	Federal	Estadual	Municipal	Privada
2007	311	-	-	258	-	-	-	53	-
2008	350	-	-	293	-	-	-	57	-
2009	335	-	-	306	-	-	-	29	-
2010	273	-	-	230	-	-	-	43	-

Fontes: SEC, MEC/Inep.

Nota: O mesmo aluno pode ter mais de uma matrícula.

3.3.4.3 Funções docentes na educação de jovens e adultos, por localização e dependência administrativa, no município de Barro Preto, no estado da Bahia – 2007-2010

Ano	Funções Docentes								
	Total	Urbana				Rural			
		Federal	Estadual	Municipal	Privada	Federal	Estadual	Municipal	Privada
2007	10	-	-	7	-	-	-	3	-
2008	18	-	-	15	-	-	-	3	-
2009	18	-	-	16	-	-	-	2	-
2010	17	-	-	14	-	-	-	3	-

Fontes: SEC, MEC/Inep.

Nota: Em função docente está contabilizada a atuação do professor em cada etapa de ensino, que pode ocorrer em mais de uma unidade escolar, em mais de uma dependência administrativa e em mais de uma localização ou município.

3.3.5 Educação Superior

3.3.5.1 Instituições de educação superior, segundo a dependência administrativa, no município de Barro Preto, no estado da Bahia – 2007-2010

Ano	Total	Instituições			
		Federal	Estadual	Municipal	Privada
2007	-	-	-	-	-
2008	-	-	-	-	-
2009	-	-	-	-	-
2010	-	-	-	-	-

Fonte: MEC/Inep.

3.3.5.2 Matrícula na educação superior, segundo a dependência administrativa, no município de Barro Preto, no estado da Bahia – 2007-2010

Ano	Total	Matrícula			
		Federal	Estadual	Municipal	Privada
2007	-	-	-	-	-
2008	-	-	-	-	-
2009	-	-	-	-	-
2010	-	-	-	-	-

Fonte: MEC/Inep.

Nota: A partir de 2008 inclui os cursos de graduação à distância.

3.3.5.3 Concluintes da educação superior, segundo a dependência administrativa, no município de Barro Preto, no estado da Bahia – 2007-2010

Ano	Total	Concluintes			
		Federal	Estadual	Municipal	Privada
2007	-	-	-	-	-
2008	-	-	-	-	-
2009	-	-	-	-	-
2010	-	-	-	-	-

Fonte: MEC/Inep.

Nota: A partir de 2008 inclui os cursos de graduação à distância.

3.4 Saúde
3.4.1 Hospitais conveniados com o SUS, segundo a esfera administrativa e leitos, no município de Barro Preto, no estado da Bahia – 2007-2010

Ano	Hospitais Segundo Esfera Administrativa					Leitos	
	Total	Federal	Estadual	Municipal	Privada	Existentes	SUS
2007	1	-	-	1	-	33	33
2008	1	-	-	1	-	33	33
2009	1	-	-	1	-	33	33
2010	1	-	-	1	-	29	29

Fontes: Datasus-CNES, Sesab/Suvisa/DIS.



3.4.2 Servidores estaduais da área de saúde, segundo o tipo de ocupação, no município de Barro Preto, no estado da Bahia – 2007-2010

Tipo de Ocupação	2007	2008	2009	2010
Total	-	-	-	-
Agente serviços de saúde	-	-	-	-
Assistente social	-	-	-	-
Atendente de enfermagem	-	-	-	-
Atendente rural	-	-	-	-
Auxiliar de enfermagem	-	-	-	-
Auxiliar serviços de saúde/Atendente rural	-	-	-	-
Enfermeiro	-	-	-	-
Farmacêutico	-	-	-	-
Fisioterapeuta	-	-	-	-
Médico	-	-	-	-
Nutricionista	-	-	-	-
Odontólogo	-	-	-	-
Técnico em patologia clínica	-	-	-	-
Técnico em radiologia	-	-	-	-
Outras ocupações	-	-	-	-

Fonte: Sesab.

3.4.3 Óbitos, por grupo de causas, no município de Barro Preto, no estado da Bahia – 2007-2010

Grupo de Causas	2007	2008	2009	2010
Total	37	45	46	36
Algumas afecções originadas no período perinatal	2	4	1	1
Algumas doenças infecciosas e parasitárias	2	2	1	-
Causas externas de morbidade e mortalidade	5	2	4	4
Doenças da pele e do tecido subcutâneo	-	-	-	-
Doenças do aparelho circulatório	16	14	20	10
Doenças do aparelho digestivo	2	2	2	-
Doenças do aparelho geniturinário	-	-	2	1
Doenças do aparelho respiratório	4	5	3	4
Doenças do olho e anexos	-	-	-	-
Doenças do ouvido e da apófise mastóide	-	-	-	-
Doenças do sistema nervoso	-	1	1	-
Doenças endócrinas nutricionais e metabólicas	1	4	3	6
Doenças do sangue e dos órgãos hematopoéticos e alguns transtornos imunitários	-	1	-	-
Doenças do sistema osteomuscular e do tecido conjuntivo	-	1	-	-
Gravidez parto e puerpério	-	-	-	-
Malformações congênitas, deformidades e anomalias cromossômicas	-	-	-	-
Neoplasias (tumores)	3	4	3	2
Síntomas, sinais e achados anormais de exames clínicos e de laboratório não classificados em outro item (causas mal definidas)	2	4	6	7
Transtornos mentais e comportamentais	-	1	-	1

Fontes: Sesab/Suvisa/DIS, MS-SIM.

3.4.4 Óbitos, por faixa etária, no município de Barro Preto, no estado da Bahia – 2007-2010

Ano	Faixa Etária						
	Total	< 1 Ano	1 a 4	5 a 14	15 a 49	≥ 50 anos	Idade Ignorada
2007	37	2	-	1	4	30	-
2008	45	4	-	-	7	34	-
2009	46	2	-	1	8	35	-
2010	36	1	-	-	10	25	-

Fontes: Sesab/Suvisa/DIS, MS-SIM.

3.4.5 Casos de algumas doenças transmissíveis, de notificação obrigatória, independentes de confirmação, no município de Barro Preto, no estado da Bahia – 2007-2010

Doenças Transmissíveis	2007	2008	2009	2010
Total	36	31	97	13
Chagas aguda	-	-	-	-
Coqueluche	-	-	-	-
Dengue	5	16	89	7
Difteria	-	-	-	-
Doenças exantemáticas ⁽¹⁾	4	-	-	-
Esquistossomose ⁽²⁾	21	8	2	1
Febre tifóide	-	1	-	-
Hanseníase ⁽³⁾	-	1	-	-
Hepatite viral	3	3	1	1
Leishmaniose tegumentar ⁽³⁾	1	1	3	3
Leishmaniose visceral	-	-	-	-
Leptospirose	-	-	1	-
Malária	-	-	-	-
Meningites	-	-	-	-
Paralisia flácida	1	-	-	-
Tétano acidental	-	-	-	-
Tétano neonatal	-	-	-	-
Tuberculose extra-pulmonar	-	-	-	-
Tuberculose pulmonar	1	1	1	1

Fontes: Sesab/Suvisa/DIS, MS-Sinan.

Nota: Para 2007, dados processados em 02-04-2009; para 2008, em 20-11-2009; para 2009, em 06-08-2010 e para 2010, em 26-01-2012.

(1) Casos suspeitos de sarampo e rubéola sem confirmação.

(2) Casos confirmados.

(3) Casos notificados em área não endêmica.

3.4.6 Casos de algumas doenças sexualmente transmissíveis, de notificação obrigatória, independentes de confirmação, no município de Barro Preto, no estado da Bahia – 2007-2010

Ano	Aids ⁽¹⁾	Condiloma Acuminado	Herpes Genital	Sífilis		
				Congênita	Em Adulto	Gestante
2007	-	-	-	-	-	-
2008	-	-	-	-	-	1
2009	-	-	-	-	-	1
2010	-	6	-	-	-	2

Fontes: Sesab/Suvisa/DIS, MS-Sinan.

Nota: Para 2007, dados processados em 02-04-2009; para 2008, em 20-11-2009; para 2009, em 06-08-2010 e para 2010, em 26-01-2012.

(1) Casos confirmados.



3.5 Índice de Desenvolvimento Social

3.5.1 Índice de Desenvolvimento Social, segundo seus componentes, no município de Barro Preto, no estado da Bahia – 2002, 2004, 2006

Ano	INS	Classificação ⁽¹⁾	INE	Classificação ⁽¹⁾	ISB	Classificação ⁽¹⁾	IRMCH	Classificação ⁽¹⁾	IDS	Classificação ⁽¹⁾
2002	4.995,58	209º	4.979,98	251º	5.031,72	133º	4.963,24	241º	4.992,57	192º
2004	4.988,45	246º	5.005,11	169º	5.035,10	124º	4.963,24	241º	4.997,91	178º
2006	4.888,96	414º	5.021,44	136º	5.030,76	129º	4.963,24	241º	4.975,78	266º

Fonte: SEI.

Notas: INS – Índice do Nível de Saúde.

INE – Índice do Nível de Educação.

ISB – Índice dos Serviços Básicos.

IRMCH – Índice de Renda Média dos Chefes de Família.

IDS – Índice de Desenvolvimento Social.

(1) Posição em relação aos demais municípios do Estado.

3.5.2 Situação do Programa Bolsa Família no município de Barro Preto, no estado da Bahia – 2010-2012

Dados Gerais	Quantidade	Período
População total do município	6.453	2010
Total de famílias cadastradas ⁽¹⁾	1.654	nov/11
Número de famílias beneficiárias do Programa Bolsa Família	1.045	abr/12

Fontes: MDS, IBGE.

(1) O total de famílias cadastradas poderá, conforme a legislação do CadÚnico, incluir famílias que tenham renda familiar per capita maior que meio salário mínimo. Isso explica a possível diferença de valores entre o total de famílias cadastradas.

4 Transporte

4.1 Veículos registrados, por tipo, no município de Barro Preto, no estado da Bahia 2008-2011

Ano	Automóvel	Caminhão	Camioneta	Micro-ônibus	Moto	Ônibus	Outros
2008	126	11	36	1	36	7	2
2009	129	9	37	1	40	7	3
2010	145	10	40	1	58	9	5
2011	167	10	44	2	84	10	8

Fonte: Detran.

5 Serviços Básicos

5.1 Energia Elétrica

5.1.1 Consumidores de energia elétrica, por classe, no município de Barro Preto, no estado da Bahia – 2008-2011

Ano	Residencial	Industrial	Comercial	Rural	Serviços e Poderes Públicos	Outros ⁽¹⁾	Total
2008	1.646	7	96	143	29	-	1.921
2009	1.687	6	92	143	31	-	1.959
2010	1.728	6	96	143	31	-	2.004
2011	1.788	6	91	143	31	-	2.059

Fonte: Coelba.

(1) Consumidores próprios dos sistemas Coelba.

5.1.2 Consumo de energia elétrica, por classe, no município de Barro Preto, no estado da Bahia – 2008-2011 (kWh)

Ano	Residencial	Industrial	Comercial	Rural	Serviços e Poderes Públicos	Outros ⁽¹⁾	Total
2008	1.186.649	244.782	191.095	545.693	325.329	-	2.493.548
2009	1.311.571	323.821	212.150	554.098	329.466	-	2.731.106
2010	1.442.554	222.489	206.042	749.600	342.888	-	2.963.573
2011	1.515.083	19.091	194.395	909.361	377.826	-	3.015.756

Fonte: Coelba.

(1) Consumo próprio dos sistemas Coelba.

5.2 Abastecimento d'Água

5.2.1 Ligações, economias e volume de água faturado no município de Barro Preto, no estado da Bahia 2007-2010

Ano	Ligações	Economias	Volume (m ³)
2007	-	-	-
2008	-	-	-
2009	-	-	-
2010	-	-	-

Fonte: Embasa.

5.3 Correios

5.3.1 Agências de correios e unidades operacionais de atendimento no município de Barro Preto, no estado da Bahia – 2007-2010

Ano	Total	Agência de Correio	Agência de Correio Comunitária	Agência de Correio Franqueada	Caixa de Coleta	Posto de Venda de Selo	Outros
2007	1	1	-	-	-	-	-
2008	1	1	-	-	-	-	-
2009	1	1	-	-	-	-	-
2010	2	1	-	-	1	-	-

Fonte: EBCT.



5.4 Bancos

5.4.1 Distribuição de agências bancárias no município de Barro Preto, no estado da Bahia – 2007-2010

Ano	Natureza Administrativa	
	Federal	Particular
2007	-	-
2008	-	-
2009	-	-
2010	-	-

Fonte: Banco Central.

6 Informações Econômicas

6.1 Agropecuária

6.1.1 Produção, área colhida e rendimento médio dos principais produtos agrícolas no município de Barro Preto, no estado da Bahia – 2007-2010

Produtos	2007			2008			2009			2010		
	Produção (t)	Área Colhida (ha)	Rendimento Médio (kg/ha)	Produção (t)	Área Colhida (ha)	Rendimento Médio (kg/ha)	Produção (t)	Área Colhida (ha)	Rendimento Médio (kg/ha)	Produção (t)	Área Colhida (ha)	Rendimento Médio (kg/ha)
Banana	150	2.250	15.000	160	1.920	12.000	150	2.250	15.000	150	2.400	16.000
Borracha (látex coagulado)	900	360	400	800	560	700	850	850	1.000	850	850	1.000
Cacau (em amêndoa)	8.818	1.734	197	9.430	1.909	202	8.931	1.632	183	8.700	1.827	210
Mandioca	12	156	13.000	18	324	18.000	15	195	13.000	20	240	12.000

Fonte: IBGE-PAM.

6.1.2 Efetivo dos principais rebanhos no município de Barro Preto, no estado da Bahia – 2007-2010

Tipo de Rebanho	Efetivo (cabeças)			
	2007	2008	2009	2010
Bovinos	1.953	2.133	3.760	4.169
Caprinos	814	884	900	940
Equinos	109	118	120	125
Galinhas	4.610	5.030	5.100	5.300
Galos, frangas, frangos e pintos	10.528	11.330	11.400	11.600
Muare	1.365	1.487	1.530	1.520
Suínos	879	946	960	1.020

Fonte: IBGE-PPM.

6.1.3 Produção dos principais produtos de origem animal no município de Barro Preto, no estado da Bahia 2007-2010

Produto	2007	2008	2009	2010
Leite (mil litros)	180	192	350	352
Ovos de galinha (mil dúzias)	15	16	17	18

Fonte: IBGE-PPM.

6.1.4 Financiamentos concedidos a produtores e cooperativas, por atividade e finalidade, no município de Barro Preto, no estado da Bahia – 2008-2011

Ano/Atividade	Custeio		Investimento		Comercialização		Total	
	Contrato	Valor (R\$ 1,00)	Contrato	Valor (R\$ 1,00)	Contrato	Valor (R\$1,00)	Contrato	Valor (R\$ 1,00)
2008								
Agrícola	-	0,00	202	159.612,50	-	0,00	202	159.612,50
Pecuária	1	70.407,20	91	142.935,16	-	0,00	92	213.342,36
2009								
Agrícola	-	0,00	56	637.781,25	-	0,00	56	637.781,25
Pecuária	-	0,00	50	130.747,44	-	0,00	50	130.747,44
2010								
Agrícola	-	0,00	47	141.657,44	-	0,00	47	141.657,44
Pecuária	-	0,00	68	252.840,24	-	0,00	68	252.840,24
2011								
Agrícola	1	35.060,99	53	1.001.263,08	-	0,00	54	1.036.324,07
Pecuária	-	0,00	47	70.969,12	-	0,00	47	70.969,12

Fonte: Banco Central.

6.2 PIB Municipal

6.2.1 Valor Adicionado, PIB e PIB per capita a preços correntes no município de Barro Preto, no estado da Bahia – 2006-2009

Ano	Valor Adicionado (R\$ milhões)			Valor Adicionado APU ⁽²⁾ (R\$ milhões)	Impostos Sobre Produtos (R\$ milhões)	PIB (R\$ milhões)	PIB Per Capita (R\$ 1,00)
	Agropecuária	Indústria	Serviços ⁽¹⁾				
2006	3,61	1,82	13,10	8,57	0,63	19,17	2.688,40
2007	3,60	1,85	15,78	10,61	0,63	21,86	3.267,56
2008	3,91	1,82	15,29	9,58	0,67	21,69	3.274,07
2009 ⁽³⁾	5,23	2,19	18,90	12,00	1,52	27,83	4.337,61

Fontes: SEI, IBGE.

(1) Inclui APU.

(2) Administração Pública (atividades governamentais).

(3) Dados sujeitos a retificações.



6.3 Finanças Públicas

6.3.1 Arrecadação municipal, estadual e transferências constitucionais no município de Barro Preto, no estado da Bahia – 2007-2010

(R\$1,00)

Ano	Municipal ⁽¹⁾			Estadual				Transferências	
	IPTU	ISS	Total	ICMS	IPVA	ITD	Total	Estado	União
2007	2.360,20	60.280,04	62.640,24	52.189,95	37.379,65	61.280,00	150.849,60	725.283,14	2.982.230,09
2008	0,00	0,00	0,00	81.327,46	39.094,92	880,00	121.302,38	897.303,22	3.970.313,07
2009	14.893,15	788.347,46	803.240,61	58.721,09	35.030,25	-800,00	92.951,34	868.237,59	3.708.531,40
2010	0,00	0,00	0,00	78.700,46	41.538,76	0,00	120.239,22	1.046.256,39	3.981.760,81

Fontes: STN, Sefaz-BA.

(1) Dados do Finanças do Brasil-Finbra.

6.4 Índice de Desenvolvimento Econômico

6.4.1 Índice de Desenvolvimento Econômico, segundo seus componentes, no município de Barro Preto, no estado da Bahia – 2002, 2004, 2006

Ano	INF	Classificação ⁽¹⁾	IQM	Classificação ⁽¹⁾	IPM	Classificação ⁽¹⁾	IDE	Classificação ⁽¹⁾
2002	4.986,17	375º	4.990,16	408º	4.982,79	387º	4.986,37	410º
2004	4.985,79	371º	4.989,55	400º	4.983,30	403º	4.986,21	412º
2006	4.957,94	293º	5.022,06	82º	4.984,13	395º	4.987,97	200º

Fonte: SEI.

Notas: INF – Índice de Infraestrutura.

IQM – Índice de Qualificação da Mão de Obra.

IPM – Índice do Produto Municipal.

IDE – Índice de Desenvolvimento Econômico.

(1) Posição em relação aos demais municípios do Estado.

7 Justiça Eleitoral

7.1 Eleitorado e abstenção nas eleições no município de Barro Preto, no estado da Bahia – 2010

Especificação	Dados Gerais
Eleitorado	4.757
Abstenção - 1º turno %	17,85
Abstenção - 2º turno %	22,49

Fonte: TSE.

7.2 Resultado das eleições para presidente e governador no município de Barro Preto, no estado da Bahia – 2010

Cargos/Partidos	Votos		Situação
	Nominais	% Votos Válidos	
Presidente - 2º turno			
PT	2.249	65,26	Eleito
PSDB	1.197	34,74	Não Eleito
Governador - 1º turno			
PT	1.665	49,52	Eleito
DEM	366	10,89	Não eleito
Outros	1.331	39,59	Não eleito

Fonte: TSE.

7.3 Resultado das eleições para prefeito no município de Barro Preto, no estado da Bahia – 2008

Cargo/Partidos	Votos		Situação
	Nominais	% Votos Válidos	
Prefeito - 1º turno			
PMDB	2.211	56,39	Eleito
PPS	16	0,41	Não eleito
PDT	59	1,50	Não eleito
PHS	26	0,66	Não eleito
PTN	1.609	41,04	Não eleito

Fonte: TSE.

Buerarema



Foto: Lourival Custódio



BUERAREMA

TERRITÓRIO DE IDENTIDADE LITORAL SUL



Fonte: Bahia (2012), Bahia (2013), SEI (2010).

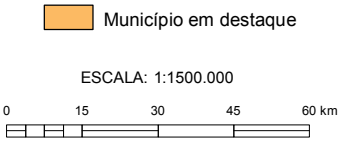



1 Informações Gerais

1.1 Regionalização

Mesorregião Geográfica: Sul Baiano
 Microrregião Geográfica: 31. Itabuna/Ilhéus
 Região Econômica: 04. Litoral Sul
 Região Administrativa: 07. Itabuna
 Eixo de Desenvolvimento: Mata Atlântica
 Território de Identidade: 05. Litoral Sul

1.2 Legislação Político/Administrativa

Lei de Criação: nº 1.170 de 17/09/1959. Publicada no DOE de 18/09/1959
 Lei Vigente: nº 12.638 de 10/01/2013. Publicada no DOE de 11/01/2013
 Outras Leis de Referência: Itabuna nº 12.638 de 10/01/2013. Publicada no DOE de 11/01/2013; Ilhéus nº 12.638 de 10/01/2013. Publicada no DOE de 11/01/2013; São José da Vitória nº 12.638 de 10/01/2013. Publicada no DOE de 11/01/2013; e Una nº 12.638 de 10/01/2013. Publicada no DOE de 11/01/2013
 Município de Origem: Itabuna
 Distritos: Buerarema (sede)
 Limites Intermunicipais: Ilhéus, Itabuna, São José da Vitória e Una

2 Informações Geográficas

2.1 Indicadores Geográficos

2.1.1 Área, distância da capital, coordenadas geográficas e altitude

Área (Km ²)	Coordenadas Geográficas		Altitude (m)	Distância da Capital (Km)
	Latitude Sul	Longitude Oeste		
230,5	-14°57'34"	39°17'59"	107	450

Fontes: IBGE (2010), Derba (2007).

Nota: Os dados de área não foram atualizados com a poligonal atual, redefinida a partir da Lei nº 12.057, de 11 de janeiro de 2011. O cálculo das áreas dos municípios é de responsabilidade do IBGE, conforme legislação em vigor.

2.2 Recursos Naturais

2.2.1 Clima

Tipo climático: **Úmido a Subúmido e Subúmido a Seco**

Temperatura média anual (°C): **23,9**

Período chuvoso: **outubro a março**

Pluviosidade anual (mm): **1166,2**

2.2.2 Solo

Alissolos, Latossolos, Luvisolos e Chernossolos

2.2.3 Vegetação

Floresta Ombrófila Densa e Floresta Estacional Semidecidual

2.2.4 Geomorfologia

Depressão de Itabuna-Itapetinga, Serras e Maciços Pré-Litorâneos e Tabuleiros Pré-Litorâneos

2.2.5 Geologia

Biotita-Gnaisses, Gnaisses e Rochas Intermediárias Básicas

2.2.6 Ocorrências minerais

Argila, Calcário e Dolomito

2.2.7 Hidrografia

Bacia hidrográfica: **Bacias do Leste**

Rio(s) principal(is): **Rio Macuco, Rio Santaninha, Rio de Una e Rio Malhada**

Áreas irrigadas: -

Espelhos d'água: -

2.3 Área Especial

2.3.1 Unidades de conservação -

2.3.2 Projetos de assentamento de reforma agrária

Buique e Itararé

2.3.3 Projetos cédula da terra -

2.3.4 Projetos crédito fundiário e combate à pobreza rural -



3 Características Demográficas e Sociais

3.1 Demografia

3.1.1 População, área e densidade demográfica do município de Buerarema, no estado da Bahia – 2000/2010

Ano	População	Área (km ²)	Densidade Demográfica (hab/km ²)
2000	19.118	209,56	91,23
2010	18.605	230,50	80,73

Fonte: IBGE-Censo Demográfico.

3.1.2 População, por situação de domicílio, do município de Buerarema, no estado da Bahia – 2010

Situação de Domicílio	População
Total	18.605
Urbana	15.277
Rural	3.328

Fonte: IBGE-Censo Demográfico.

3.1.3 População, por sexo, no município de Buerarema, no estado da Bahia – 2010

Sexo	População
Total	18.605
Homens	9.307
Mulheres	9.298

Fonte: IBGE-Censo Demográfico.

3.1.4 Domicílios, por espécie, no município de Buerarema, no estado da Bahia – 2010

Espécie	Domicílios
Total geral	6.612
Particulares	6.604
Ocupados	5.499
Não ocupados	1.105
Fechado	-
Uso ocasional	214
Vago	891
Coletivos	8
Com morador	4
Sem morador	4

Fonte: IBGE-Censo Demográfico.

3.2 Pessoal Ocupado

3.2.1 Pessoal ocupado no mercado formal de trabalho, por setor de atividade econômica, no município de Buerarema, no estado da Bahia – 2007-2010

Setor de Atividade	2007	2008	2009	2010
Extrativa mineral	2	-	-	-
Indústria de transformação	5	18	13	11
Serviços industriais de utilidade pública	-	-	-	-
Construção civil	-	-	-	-
Comércio	175	170	181	189
Serviços	98	106	97	94
Administração pública	707	717	683	1.277
Agropecuária, extrativa vegetal, caça e pesca	157	181	204	253

Fonte: Ministério do Trabalho-RAIS.

3.2.2 Grau de instrução do pessoal ocupado no mercado formal de trabalho, no município de Buerarema, no estado da Bahia – 2007-2010

Grau de Instrução	2007	2008	2009	2010
Analfabeto	56	58	36	49
Até o 5º ano incompleto do ensino fundamental	70	78	113	130
5º ano completo do ensino fundamental	28	32	43	54
Do 6º ao 9º ano incompleto do ensino fundamental	126	137	31	76
Ensino fundamental completo	53	56	39	84
Ensino médio incompleto	79	74	295	376
Ensino médio completo	684	702	336	513
Educação superior incompleta	20	21	161	248
Educação superior completa	28	34	124	294
Mestrado completo	-	-	-	-
Doutorado completo	-	-	-	-

Fonte: Ministério do Trabalho-RAIS.

3.3 Educação

3.3.1 Educação infantil

3.3.1.1 Estabelecimentos com educação infantil, por localização e dependência administrativa, no município de Buerarema, no estado da Bahia – 2007-2010

Ano	Estabelecimentos								
	Total	Urbana				Rural			
		Federal	Estadual	Municipal	Privada	Federal	Estadual	Municipal	Privada
2007	38	-	-	6	4	-	1	27	-
2008	36	-	-	6	3	-	1	26	-
2009	35	-	-	6	3	-	1	25	-
2010	35	-	-	5	4	-	1	25	-

Fontes: SEC, MEC/Inep.



3.3.1.2 Matrícula inicial na educação infantil, por localização e dependência administrativa, no município de Buerarema, no estado da Bahia – 2007-2010

Ano	Matrícula Inicial								
	Total	Urbana				Rural			
		Federal	Estadual	Municipal	Privada	Federal	Estadual	Municipal	Privada
2007	1.091	-	-	721	229	-	48	93	-
2008	942	-	-	587	204	-	17	134	-
2009	974	-	-	628	203	-	25	118	-
2010	594	-	-	319	201	-	11	63	-

Fontes: SEC, MEC/Inep.

Nota: O mesmo aluno pode ter mais de uma matrícula.

3.3.1.3 Funções docentes na educação infantil, por localização e dependência administrativa, no município de Buerarema, no estado da Bahia – 2007-2010

Ano	Funções Docentes								
	Total	Urbana				Rural			
		Federal	Estadual	Municipal	Privada	Federal	Estadual	Municipal	Privada
2007	77	-	-	27	18	-	3	29	-
2008	40	-	-	28	11	-	1	-	-
2009	43	-	-	29	12	-	2	-	-
2010	31	-	-	16	13	-	2	-	-

Fontes: SEC, MEC/Inep.

Nota: Em função docente está contabilizada a atuação do professor em cada etapa de ensino, que pode ocorrer em mais de uma unidade escolar, em mais de uma dependência administrativa e em mais de uma localização ou município.

3.3.2 Ensino fundamental

3.3.2.1 Estabelecimentos com ensino fundamental, por localização e dependência administrativa, no município de Buerarema, no estado da Bahia – 2007-2010

Ano	Estabelecimentos								
	Total	Urbana				Rural			
		Federal	Estadual	Municipal	Privada	Federal	Estadual	Municipal	Privada
2007	43	-	1	9	3	-	1	30	-
2008	40	-	1	9	3	-	1	27	-
2009	39	-	1	9	3	-	1	26	-
2010	40	-	1	10	3	-	1	26	-

Fontes: SEC, MEC/Inep.

3.3.2.2 Matrícula inicial no ensino fundamental, por localização e dependência administrativa, no município de Buerarema, no estado da Bahia – 2007-2010

Ano	Matrícula Inicial								
	Total	Urbana				Rural			
		Federal	Estadual	Municipal	Privada	Federal	Estadual	Municipal	Privada
2007	4.069	-	370	2.724	257	-	206	512	-
2008	3.838	-	463	2.506	238	-	211	420	-
2009	3.764	-	483	2.471	238	-	229	343	-
2010	3.637	-	475	2.350	270	-	235	307	-

Fontes: SEC, MEC/Inep.

Nota: O mesmo aluno pode ter mais de uma matrícula.

3.3.2.3 Funções docentes no ensino fundamental, por localização e dependência administrativa, no município de Buerarema, no estado da Bahia – 2007-2010

Ano	Funções Docentes								
	Total	Urbana				Rural			
		Federal	Estadual	Municipal	Privada	Federal	Estadual	Municipal	Privada
2007	147	-	15	83	19	-	12	33	-
2008	176	-	17	110	23	-	17	26	-
2009	187	-	19	116	25	-	17	29	-
2010	184	-	18	119	27	-	15	23	-

Fontes: SEC, MEC/Inep.

Nota: Em função docente está contabilizada a atuação do professor em cada etapa de ensino, que pode ocorrer em mais de uma unidade escolar, em mais de uma dependência administrativa e em mais de uma localização ou município.

3.3.3 Ensino médio
3.3.3.1 Estabelecimentos com ensino médio, por localização e dependência administrativa, no município de Buerarema, no estado da Bahia – 2007-2010

Ano	Estabelecimentos								
	Total	Urbana				Rural			
		Federal	Estadual	Municipal	Privada	Federal	Estadual	Municipal	Privada
2007	1	-	1	-	-	-	-	-	-
2008	1	-	1	-	-	-	-	-	-
2009	1	-	1	-	-	-	-	-	-
2010	1	-	1	-	-	-	-	-	-

Fontes: SEC, MEC/Inep.

3.3.3.2 Matrícula inicial no ensino médio, por localização e dependência administrativa, no município de Buerarema, no estado da Bahia – 2007-2010

Ano	Matrícula Inicial								
	Total	Urbana				Rural			
		Federal	Estadual	Municipal	Privada	Federal	Estadual	Municipal	Privada
2007	1.085	-	1.085	-	-	-	-	-	-
2008	1.007	-	1.007	-	-	-	-	-	-
2009	824	-	824	-	-	-	-	-	-
2010	677	-	677	-	-	-	-	-	-

Fontes: SEC, MEC/Inep.

Nota: O mesmo aluno pode ter mais de uma matrícula.

3.3.3.3 Funções docentes no ensino médio, por localização e dependência administrativa, no município de Buerarema, no estado da Bahia – 2007-2010

Ano	Funções Docentes								
	Total	Urbana				Rural			
		Federal	Estadual	Municipal	Privada	Federal	Estadual	Municipal	Privada
2007	39	-	39	-	-	-	-	-	-
2008	38	-	38	-	-	-	-	-	-
2009	34	-	34	-	-	-	-	-	-
2010	34	-	34	-	-	-	-	-	-

Fontes: SEC, MEC/Inep.

Nota: Em função docente está contabilizada a atuação do professor em cada etapa de ensino, que pode ocorrer em mais de uma unidade escolar, em mais de uma dependência administrativa e em mais de uma localização ou município.



3.3.4 Educação de jovens e adultos

3.3.4.1 Estabelecimentos com educação de jovens e adultos, por localização e dependência administrativa, no município de Buerarema, no estado da Bahia – 2007-2010

Ano	Estabelecimentos								
	Total	Urbana				Rural			
		Federal	Estadual	Municipal	Privada	Federal	Estadual	Municipal	Privada
2007	6	-	2	3	-	-	1	-	-
2008	5	-	2	3	-	-	-	-	-
2009	7	-	2	4	-	-	-	1	-
2010	6	-	2	3	-	-	1	-	-

Fontes: SEC, MEC/Inep.

3.3.4.2 Matrícula inicial na educação de jovens e adultos, por localização e dependência administrativa, no município de Buerarema, no estado da Bahia – 2007-2010

Ano	Matrícula Inicial								
	Total	Urbana				Rural			
		Federal	Estadual	Municipal	Privada	Federal	Estadual	Municipal	Privada
2007	854	-	493	343	-	-	18	-	-
2008	807	-	542	265	-	-	-	-	-
2009	799	-	495	285	-	-	-	19	-
2010	634	-	423	193	-	-	18	-	-

Fontes: SEC, MEC/Inep.

Nota: O mesmo aluno pode ter mais de uma matrícula.

3.3.4.3 Funções docentes na educação de jovens e adultos, por localização e dependência administrativa, no município de Buerarema, no estado da Bahia – 2007-2010

Ano	Funções Docentes								
	Total	Urbana				Rural			
		Federal	Estadual	Municipal	Privada	Federal	Estadual	Municipal	Privada
2007	39	-	21	15	-	-	3	-	-
2008	34	-	20	14	-	-	-	-	-
2009	44	-	26	17	-	-	-	1	-
2010	46	-	21	21	-	-	4	-	-

Fontes: SEC, MEC/Inep.

Nota: Em função docente está contabilizada a atuação do professor em cada etapa de ensino, que pode ocorrer em mais de uma unidade escolar, em mais de uma dependência administrativa e em mais de uma localização ou município.

3.3.5 Educação Superior

3.3.5.1 Instituições de educação superior, segundo a dependência administrativa, no município de Buerarema, no estado da Bahia – 2007-2010

Ano	Total	Instituições			
		Federal	Estadual	Municipal	Privada
2007	-	-	-	-	-
2008	-	-	-	-	-
2009	-	-	-	-	-
2010	-	-	-	-	-

Fonte: MEC/Inep.

3.3.5.2 Matrícula na educação superior, segundo a dependência administrativa, no município de Buerarema, no estado da Bahia – 2007-2010

Ano	Total	Matrícula			
		Federal	Estadual	Municipal	Privada
2007	-	-	-	-	-
2008	-	-	-	-	-
2009	-	-	-	-	-
2010	-	-	-	-	-

Fonte: MEC/Inep.

Nota: A partir de 2008 inclui os cursos de graduação à distância.

3.3.5.3 Concluintes da educação superior, segundo a dependência administrativa, no município de Buerarema, no estado da Bahia – 2007-2010

Ano	Total	Concluintes			
		Federal	Estadual	Municipal	Privada
2007	-	-	-	-	-
2008	-	-	-	-	-
2009	-	-	-	-	-
2010	-	-	-	-	-

Fonte: MEC/Inep.

Nota: A partir de 2008 inclui os cursos de graduação à distância.

3.4 Saúde
3.4.1 Hospitais conveniados com o SUS, segundo a esfera administrativa e leitos, no município de Buerarema, no estado da Bahia – 2007-2010

Ano	Hospitais Segundo Esfera Administrativa					Leitos	
	Total	Federal	Estadual	Municipal	Privada	Existentes	SUS
2007	1	-	-	-	1	53	53
2008	1	-	-	-	1	47	47
2009	1	-	-	-	1	47	47
2010	1	-	-	-	1	47	47

Fontes: Datasus-CNES, Sesab/Suvisa/DIS.



3.4.2 Servidores estaduais da área de saúde, segundo o tipo de ocupação, no município de Buerarema, no estado da Bahia – 2007-2010

Tipo de Ocupação	2007	2008	2009	2010
Total	6	5	5	6
Agente serviços de saúde	-	-	-	-
Assistente social	1	-	-	-
Atendente de enfermagem	-	-	-	-
Atendente rural	2	2	2	1
Auxiliar de enfermagem	-	-	-	-
Auxiliar serviços de saúde/Atendente rural	-	-	-	-
Enfermeiro	-	-	-	-
Farmacêutico	-	-	-	-
Fisioterapeuta	-	-	-	-
Médico	1	1	1	2
Nutricionista	-	-	-	-
Odontólogo	1	1	1	2
Técnico em patologia clínica	1	1	1	1
Técnico em radiologia	-	-	-	-
Outras ocupações	-	-	-	-

Fonte: Sesab.

3.4.3 Óbitos, por grupo de causas, no município de Buerarema, no estado da Bahia – 2007-2010

Grupo de Causas	2007	2008	2009	2010
Total	136	132	138	135
Algumas afecções originadas no período perinatal	7	3	3	4
Algumas doenças infecciosas e parasitárias	3	13	9	10
Causas externas de morbidade e mortalidade	15	18	15	21
Doenças da pele e do tecido subcutâneo	-	-	-	1
Doenças do aparelho circulatório	49	39	42	38
Doenças do aparelho digestivo	5	6	5	5
Doenças do aparelho geniturinário	1	1	4	6
Doenças do aparelho respiratório	17	6	12	11
Doenças do olho e anexos	-	-	-	-
Doenças do ouvido e da apófise mastóide	-	-	-	-
Doenças do sistema nervoso	1	1	1	3
Doenças endócrinas nutricionais e metabólicas	11	18	18	9
Doenças do sangue e dos órgãos hematopoéticos e alguns transtornos imunitários	1	-	-	1
Doenças do sistema osteomuscular e do tecido conjuntivo	1	-	-	-
Gravidez parto e puerpério	-	-	-	-
Malformações congênitas, deformidades e anomalias cromossômicas	2	2	-	1
Neoplasias (tumores)	18	14	12	8
Síntomas, sinais e achados anormais de exames clínicos e de laboratório não classificados em outro item (causas mal definidas)	5	11	17	16
Transtornos mentais e comportamentais	-	-	-	1

Fontes: Sesab/Suvisa/DIS, MS-SIM.

3.4.4 Óbitos, por faixa etária, no município de Buerarema, no estado da Bahia – 2007-2010

Ano	Faixa Etária						
	Total	< 1 Ano	1 a 4	5 a 14	15 a 49	≥ 50 anos	Idade Ignorada
2007	136	8	2	3	29	94	-
2008	132	6	1	4	33	88	-
2009	138	4	-	2	24	108	-
2010	135	7	1	2	30	95	-

Fontes: Sesab/Suvisa/DIS, MS-SIM.

3.4.5 Casos de algumas doenças transmissíveis, de notificação obrigatória, independentes de confirmação, no município de Buerarema, no estado da Bahia – 2007-2010

Doenças Transmissíveis	2007	2008	2009	2010
Total	158	133	524	55
Chagas aguda	-	-	-	2
Coqueluche	-	-	-	-
Dengue	66	62	465	9
Difteria	-	-	-	-
Doenças exantemáticas ⁽¹⁾	4	9	3	2
Esquistossomose ⁽²⁾	13	3	3	-
Febre tifóide	3	-	-	-
Hanseníase ⁽³⁾	2	2	1	1
Hepatite viral	31	4	7	2
Leishmaniose tegumentar ⁽³⁾	24	41	30	36
Leishmaniose visceral	-	-	-	-
Leptospirose	2	-	-	-
Malária	-	1	-	-
Meningites	2	1	2	1
Paralisia flácida	-	-	-	-
Tétano acidental	-	-	-	-
Tétano neonatal	-	-	-	-
Tuberculose extra-pulmonar	-	1	-	-
Tuberculose pulmonar	11	9	13	2

Fontes: Sesab/Suvisa/DIS, MS-Sinan.

Nota: Para 2007, dados processados em 02-04-2009; para 2008, em 20-11-2009; para 2009, em 06-08-2010 e para 2010, em 26-01-2012.

(1) Casos suspeitos de sarampo e rubéola sem confirmação.

(2) Casos confirmados.

(3) Casos notificados em área não endêmica.

3.4.6 Casos de algumas doenças sexualmente transmissíveis, de notificação obrigatória, independentes de confirmação, no município de Buerarema, no estado da Bahia – 2007-2010

Ano	Aids ⁽¹⁾	Condiloma Acuminado	Herpes Genital	Sífilis		
				Congênita	Em Adulto	Gestante
2007	-	-	-	-	-	-
2008	-	-	-	-	-	-
2009	1	3	1	-	1	-
2010	-	4	4	-	4	-

Fontes: Sesab/Suvisa/DIS, MS-Sinan.

Nota: Para 2007, dados processados em 02-04-2009; para 2008, em 20-11-2009; para 2009, em 06-08-2010 e para 2010, em 26-01-2012.

(1) Casos confirmados.



3.5 Índice de Desenvolvimento Social

3.5.1 Índice de Desenvolvimento Social, segundo seus componentes, no município de Buerarema, no estado da Bahia – 2002, 2004, 2006

Ano	INS	Classificação ⁽¹⁾	INE	Classificação ⁽¹⁾	ISB	Classificação ⁽¹⁾	IRMCH	Classificação ⁽¹⁾	IDS	Classificação ⁽¹⁾
2002	4.995,77	208º	5.043,87	73º	5.055,35	97º	5.005,40	130º	5.025,03	103º
2004	4.980,82	274º	5.039,32	87º	5.060,47	90º	5.005,40	130º	5.021,41	109º
2006	4.967,22	310º	5.014,67	152º	5.047,26	99º	5.005,40	130º	5.008,55	142º

Fonte: SEI.

Notas: INS – Índice do Nível de Saúde.

INE – Índice do Nível de Educação.

ISB – Índice dos Serviços Básicos.

IRMCH – Índice de Renda Média dos Chefes de Família.

IDS – Índice de Desenvolvimento Social.

(1) Posição em relação aos demais municípios do Estado.

3.5.2 Situação do Programa Bolsa Família no município de Buerarema, no estado da Bahia – 2010-2012

Dados Gerais	Quantidade	Período
População total do município	18.605	2010
Total de famílias cadastradas ⁽¹⁾	3.780	nov/11
Número de famílias beneficiárias do Programa Bolsa Família	2.437	abr/12

Fontes: MDS, IBGE.

(1) O total de famílias cadastradas poderá, conforme a legislação do CadÚnico, incluir famílias que tenham renda familiar per capita maior que meio salário mínimo. Isso explica a possível diferença de valores entre o total de famílias cadastradas.

4 Transporte

4.1 Veículos registrados, por tipo, no município de Buerarema, no estado da Bahia – 2008-2011

Ano	Automóvel	Caminhão	Camioneta	Micro-ônibus	Moto	Ônibus	Outros
2008	610	112	225	5	386	18	33
2009	661	117	265	5	472	20	39
2010	756	130	294	5	588	25	42
2011	824	145	306	7	692	34	50

Fonte: Detran.

5 Serviços Básicos

5.1 Energia Elétrica

5.1.1 Consumidores de energia elétrica, por classe, no município de Buerarema, no estado da Bahia 2008-2011

Ano	Residencial	Industrial	Comercial	Rural	Serviços e Poderes Públicos	Outros ⁽¹⁾	Total
2008	4.994	21	364	463	54	2	5.898
2009	5.105	20	373	454	54	2	6.008
2010	5.260	20	378	459	59	2	6.178
2011	5.316	19	385	457	61	2	6.240

Fonte: Coelba.

(1) Consumidores próprios dos sistemas Coelba.

5.1.2 Consumo de energia elétrica, por classe, no município de Buerarema, no estado da Bahia – 2008-2011 (kWh)

Ano	Residencial	Industrial	Comercial	Rural	Serviços e Poderes Públicos	Outros ⁽¹⁾	Total
2008	3.756.105	36.118	1.331.307	917.276	1.038.844	8.095	7.087.745
2009	4.074.378	36.616	1.322.012	987.102	1.100.917	9.649	7.530.674
2010	4.616.120	59.104	1.378.727	993.526	1.135.003	14.294	8.196.774
2011	4.683.151	45.534	1.447.359	1.021.825	1.548.750	8.358	8.754.977

Fonte: Coelba.

(1) Consumo próprio dos sistemas Coelba.

5.2 Abastecimento d'Água

5.2.1 Ligações, economias e volume de água faturado no município de Buerarema, no estado da Bahia 2007-2010

Ano	Ligações	Economias	Volume (m ³)
2007	4.203	4.223	624.382
2008	4.302	4.337	646.139
2009	4.357	4.391	626.009
2010	4.520	4.556	637.057

Fonte: Embasa.

5.3 Correios

5.3.1 Agências de correios e unidades operacionais de atendimento no município de Buerarema, no estado da Bahia – 2007-2010

Ano	Total	Agência de Correio	Agência de Correio Comunitária	Agência de Correio Franqueada	Caixa de Coleta	Posto de Venda de Selo	Outros
2007	1	1	-	-	-	-	-
2008	1	1	-	-	-	-	-
2009	1	1	-	-	-	-	-
2010	1	1	-	-	-	-	-

Fonte: EBCT.



5.4 Bancos

5.4.1 Distribuição de agências bancárias no município de Buerarema, no estado da Bahia – 2007-2010

Ano	Natureza Administrativa	
	Federal	Particular
2007	1	1
2008	1	1
2009	1	1
2010	1	1

Fonte: Banco Central.

6 Informações Econômicas

6.1 Agropecuária

6.1.1 Produção, área colhida e rendimento médio dos principais produtos agrícolas no município de Buerarema, no estado da Bahia – 2007-2010

Produtos	2007			2008			2009			2010		
	Produção (t)	Área Colhida (ha)	Rendimento Médio (kg/ha)	Produção (t)	Área Colhida (ha)	Rendimento Médio (kg/ha)	Produção (t)	Área Colhida (ha)	Rendimento Médio (kg/ha)	Produção (t)	Área Colhida (ha)	Rendimento Médio (kg/ha)
Abacaxi ⁽¹⁾	5	90	18.000	5	90	18.000	8	160	20.000	4	80	20.000
Banana	60	420	7.000	60	420	7.000	60	420	7.000	50	280	5.600
Borracha (látex coagulado)	-	-	-	-	-	-	-	-	-	110	55	500
Cacau (em amêndoa)	7.693	1.447	188	8.045	1.526	190	7.115	1.591	224	8.045	1.794	223
Café (beneficiado)	60	90	1.500	60	90	1.500	60	90	1.500	-	-	-
Cana-de-açúcar	5	125	25.000	5	125	25.000	5	140	28.000	5	100	20.000
Coco-da-baía ⁽¹⁾	10	40	4.000	5	20	4.000	5	20	4.000	5	25	5.000
Feijão (em grão)	-	-	-	-	-	-	-	-	-	2	1	500
Goiaba	-	-	-	-	-	-	-	-	-	1	10	10.000
Mandioca	110	1.320	12.000	110	1.320	12.000	60	900	15.000	40	580	14.500
Palmito	20	34	1.700	20	30	1.500	20	34	1.700	15	51	3.400

Fonte: IBGE-PAM.

(1) Quantidade produzida em mil frutos e rendimento médio em frutos por hectare.

6.1.2 Efetivo dos principais rebanhos no município de Buerarema, no estado da Bahia – 2007-2010

Tipo de Rebanho	Efetivo (cabeças)			
	2007	2008	2009	2010
Asininos	75	70	70	68
Bovinos	7.730	7.830	8.600	9.400
Caprinos	70	65	40	45
Equinos	170	165	150	140
Galinhas	4.790	4.300	4.100	3.900
Galos, frangas, frangos e pintos	4.910	4.600	4.650	4.400
Muare	970	950	940	930
Ovinos	65	60	90	85
Suínos	402	390	290	295

Fonte: IBGE-PPM.

6.1.3 Produção dos principais produtos de origem animal no município de Buerarema, no estado da Bahia 2007-2010

Produto	2007	2008	2009	2010
Leite (mil litros)	409	405	1.120	1.123
Ovos de galinha (mil dúzias)	18	16	9	8

Fonte: IBGE-PPM.

6.1.4 Financiamentos concedidos a produtores e cooperativas, por atividade e finalidade, no município de Buerarema, no estado da Bahia – 2008-2011

Ano/Atividade	Custeio		Investimento		Comercialização		Total	
	Contrato	Valor (R\$ 1,00)	Contrato	Valor (R\$ 1,00)	Contrato	Valor (R\$1,00)	Contrato	Valor (R\$ 1,00)
2008								
Agrícola	4	74.511,42	530	372.471,00	-	0,00	534	446.982,42
Pecuária	2	129.082,35	62	905.977,75	-	0,00	64	1.035.060,10
2009								
Agrícola	2	47.938,80	373	690.205,08	-	0,00	375	738.143,88
Pecuária	-	0,00	42	148.687,40	-	0,00	42	148.687,40
2010								
Agrícola	5	97.332,52	227	307.900,00	-	0,00	232	405.232,52
Pecuária	-	0,00	31	187.637,64	-	0,00	31	187.637,64
2011								
Agrícola	4	82.332,52	554	1.797.340,69	-	0,00	558	1.879.673,21
Pecuária	-	0,00	95	321.100,00	-	0,00	95	321.100,00

Fonte: Banco Central.



6.2 PIB Municipal

6.2.1 Valor Adicionado, PIB e PIB per capita a preços correntes no município de Buerarema, no estado da Bahia – 2006-2009

Ano	Valor Adicionado (R\$ milhões)			Valor Adicionado APU ⁽²⁾ (R\$ milhões)	Impostos Sobre Produtos (R\$ milhões)	PIB (R\$ milhões)	PIB Per Capita (R\$ 1,00)
	Agropecuária	Indústria	Serviços ⁽¹⁾				
2006	3,42	5,96	49,81	19,61	7,08	66,26	3.712,04
2007	3,71	5,94	53,20	22,38	5,36	68,20	3.413,74
2008	4,38	6,54	64,69	25,39	7,69	83,30	4.026,62
2009 ⁽³⁾	5,59	7,90	78,92	30,08	8,30	100,71	4.834,95

Fontes: SEI, IBGE.

(1) Inclui APU.

(2) Administração Pública (atividades governamentais).

(3) Dados sujeitos a retificações.

6.3 Finanças Públicas

6.3.1 Arrecadação municipal, estadual e transferências constitucionais no município de Buerarema, no estado da Bahia – 2007-2010

(R\$1,00)

Ano	Municipal ⁽¹⁾			Estadual				Transferências	
	IPTU	ISS	Total	ICMS	IPVA	ITD	Total	Estado	União
2007	11.096,81	163.334,38	174.431,19	467.957,46	130.421,93	2.786,80	601.166,19	1.186.433,42	5.867.454,69
2008	0,00	0,00	0,00	1.071.596,56	158.168,54	2.967,18	1.232.732,28	1.353.551,09	7.941.443,11
2009	0,00	191.826,27	191.826,27	2.759.361,30	187.413,02	7.928,20	2.954.702,52	1.332.153,46	7.416.633,88
2010	0,00	0,00	0,00	2.555.091,05	201.206,60	1.931,14	2.758.228,79	1.611.466,91	7.962.918,19

Fontes: STN, Sefaz-BA.

(1) Dados do Finanças do Brasil-Finbra.

6.4 Índice de Desenvolvimento Econômico

6.4.1 Índice de Desenvolvimento Econômico, segundo seus componentes, no município de Buerarema, no estado da Bahia – 2002, 2004, 2006

Ano	INF	Classificação ⁽¹⁾	IQM	Classificação ⁽¹⁾	IPM	Classificação ⁽¹⁾	IDE	Classificação ⁽¹⁾
2002	4.993,72	100º	4.992,18	196º	4.987,74	127º	4.991,21	126º
2004	4.993,68	100º	4.988,01	411º	4.987,20	148º	4.989,63	176º
2006	5.069,88	53º	4.987,91	191º	4.987,56	154º	5.014,97	86º

Fonte: SEI.

Notas: INF – Índice de Infraestrutura.

IQM – Índice de Qualificação da Mão de Obra.

IPM – Índice do Produto Municipal.

IDE – Índice de Desenvolvimento Econômico.

(1) Posição em relação aos demais municípios do Estado.

7 Justiça Eleitoral

7.1 Eleitorado e abstenção nas eleições no município de Buerarema, no estado da Bahia – 2010

Especificação	Dados Gerais
Eleitorado	12.678
Abstenção - 1º turno %	19,97
Abstenção - 2º turno %	21,99

Fonte: TSE.

7.2 Resultado das eleições para presidente e governador no município de Buerarema, no estado da Bahia – 2010

Cargos/Partidos	Votos		Situação
	Nominais	% Votos Válidos	
Presidente - 2º turno			
PT	4.083	43,55	Eleito
PSDB	5.292	56,45	Não Eleito
Governador - 1º turno			
PT	4.456	51,54	Eleito
DEM	3.001	34,71	Não eleito
Outros	1.188	13,74	Não eleito

Fonte: TSE.

7.3 Resultado das eleições para prefeito no município de Buerarema, no estado da Bahia – 2008

Cargo/Partidos	Votos		Situação
	Nominais	% Votos Válidos	
Prefeito - 1º turno			
PMDB	1.539	31,70	Não eleito
PTB	3.311	68,20	Eleito
PSDC	5	0,10	Não eleito

Fonte: TSE.

Camacan



Foto: Lourival Custódio



CAMACAN

TERRITÓRIO DE IDENTIDADE LITORAL SUL



Fonte: Bahia (2012), Bahia (2013), SEI (2010).



 Município em destaque

ESCALA: 1:1500.000

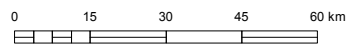



1 Informações Gerais

1.1 Regionalização

Mesorregião Geográfica: Sul Baiano
 Microrregião Geográfica: 31. Itabuna/Ilhéus
 Região Econômica: 04. Litoral Sul
 Região Administrativa: 07. Itabuna
 Eixo de Desenvolvimento: Mata Atlântica
 Território de Identidade: 05. Litoral Sul

1.2 Legislação Político/Administrativa

Lei de Criação: nº 1.465 de 31/08/1961. Publicada no DOE de 01/09/1961

Lei Vigente: nº 12.638 de 10/01/2013. Publicada no DOE de 11/01/2013

Outras Leis de Referência: Potiraguá nº 12.565 de 10/01/2012. Publicada no DOE de 11/01/2012; Mascote nº 12.638 de 10/01/2013. Publicada no DOE de 11/01/2013; Santa Luzia nº 12.638 de 10/01/2013. Publicada no DOE de 11/01/2013; Arataca nº 12.638 de 10/01/2013. Publicada no DOE de 11/01/2013; Jussari nº 12.638 de 10/01/2013. Publicada no DOE de 11/01/2013; Itaju do Colônia nº 12.638 de 10/01/2013. Publicada no DOE de 11/01/2013; e Pau Brasil nº 12.638 de 10/01/2013. Publicada no DOE de 11/01/2013

Município de Origem: Canavieiras

Distritos: Camacan (sede) e São João do Panelinha

Limites Intermunicipais: Arataca, Itaju do Colônia, Jussari, Mascote, Pau Brasil, Potiraguá e Santa Luzia

2 Informações Geográficas

2.1 Indicadores Geográficos

2.1.1 Área, distância da capital, coordenadas geográficas e altitude

Área (Km ²)	Coordenadas Geográficas		Altitude (m)	Distância da Capital (Km)
	Latitude Sul	Longitude Oeste		
626,7	-15°25'09"	39°29'45"	180	526

Fontes: IBGE (2010), Derba (2007).

Nota: Os dados de área não foram atualizados com a poligonal atual, redefinida a partir da Lei nº 12.057, de 11 de janeiro de 2011. O cálculo das áreas dos municípios é de responsabilidade do IBGE, conforme legislação em vigor.

2.2 Recursos Naturais

2.2.1 Clima

Tipo climático: **Úmido a Subúmido e Úmido**

Temperatura média anual (°C): **23,6**

Período chuvoso: **outubro a abril**

Pluviosidade anual (mm): **1463,7**

2.2.2 Solo

Alissolos, Luvisolos e Latossolos

2.2.3 Vegetação

Floresta Ombrófila Densa

2.2.4 Geomorfologia

Serras e Maciços Pré-Litorâneos e Tabuleiros do Rio Pardo

2.2.5 Geologia

Biotita-Gnaisses, Gnaisses e Siltitos

2.2.6 Ocorrências minerais

Água mineral e Argila

2.2.7 Hidrografia

Bacia hidrográfica: **Bacia do Rio Pardo**

Rio(s) principal(is): **Rio Pardo, Rio Panelão, Rio Panelinha, Córrego Panela e Rio da Prata**

Áreas irrigadas: -

Espelhos d'água: -

2.3 Área Especial

2.3.1 Unidades de conservação -

2.3.2 Projetos de assentamento de reforma agrária

Auxiliadora, Entre Rios, Nova Ypiranga e Recordação

2.3.3 Projetos cédula da terra -

2.3.4 Projetos crédito fundiário e combate à pobreza rural -



3 Características Demográficas e Sociais

3.1 Demografia

3.1.1 População, área e densidade demográfica do município de Camacan, no estado da Bahia – 2000/2010

Ano	População	Área (km ²)	Densidade Demográfica (hab/km ²)
2000	31.055	632,93	49,07
2010	31.472	626,70	50,22

Fonte: IBGE-Censo Demográfico.

3.1.2 População, por situação de domicílio, do município de Camacan, no estado da Bahia – 2010

Situação de Domicílio	População
Total	31.472
Urbana	24.685
Rural	6.787

Fonte: IBGE-Censo Demográfico.

3.1.3 População, por sexo, no município de Camacan, no estado da Bahia – 2010

Sexo	População
Total	31.472
Homens	15.734
Mulheres	15.738

Fonte: IBGE-Censo Demográfico.

3.1.4 Domicílios, por espécie, no município de Camacan, no estado da Bahia – 2010

Espécie	Domicílios
Total geral	11.576
Particulares	11.556
Ocupados	9.100
Não ocupados	2.456
Fechado	-
Uso ocasional	373
Vago	2.083
Coletivos	20
Com morador	5
Sem morador	15

Fonte: IBGE-Censo Demográfico.

3.2 Pessoal Ocupado

3.2.1 Pessoal ocupado no mercado formal de trabalho, por setor de atividade econômica, no município de Camacan, no estado da Bahia – 2007-2010

Setor de Atividade	2007	2008	2009	2010
Extrativa mineral	2	1	1	1
Indústria de transformação	296	424	529	656
Serviços industriais de utilidade pública	-	-	-	-
Construção civil	5	106	69	61
Comércio	686	654	732	787
Serviços	385	437	458	461
Administração pública	898	673	917	960
Agropecuária, extrativa vegetal, caça e pesca	270	279	232	333

Fonte: Ministério do Trabalho-RAIS.

3.2.2 Grau de instrução do pessoal ocupado no mercado formal de trabalho, no município de Camacan, no estado da Bahia – 2007-2010

Grau de Instrução	2007	2008	2009	2010
Analfabeto	108	104	76	93
Até o 5º ano incompleto do ensino fundamental	389	341	259	340
5º ano completo do ensino fundamental	211	189	250	203
Do 6º ao 9º ano incompleto do ensino fundamental	203	217	287	333
Ensino fundamental completo	264	286	242	271
Ensino médio incompleto	247	280	331	373
Ensino médio completo	901	954	1.240	1.322
Educação superior incompleta	78	91	90	65
Educação superior completa	140	112	163	253
Mestrado completo	1	-	-	6
Doutorado completo	-	-	-	-

Fonte: Ministério do Trabalho-RAIS.

3.3 Educação

3.3.1 Educação infantil

3.3.1.1 Estabelecimentos com educação infantil, por localização e dependência administrativa, no município de Camacan, no estado da Bahia – 2007-2010

Ano	Estabelecimentos								
	Total	Urbana				Rural			
		Federal	Estadual	Municipal	Privada	Federal	Estadual	Municipal	Privada
2007	40	-	-	11	7	-	-	22	-
2008	14	-	-	6	6	-	-	2	-
2009	17	-	-	7	8	-	-	2	-
2010	18	-	-	11	5	-	-	2	-

Fontes: SEC, MEC/Inep.



3.3.1.2 Matrícula inicial na educação infantil, por localização e dependência administrativa, no município de Camacan, no estado da Bahia – 2007-2010

Ano	Matrícula Inicial								
	Total	Urbana				Rural			
		Federal	Estadual	Municipal	Privada	Federal	Estadual	Municipal	Privada
2007	1.328	-	-	830	296	-	-	202	-
2008	863	-	-	451	281	-	-	131	-
2009	886	-	-	468	298	-	-	120	-
2010	1.068	-	-	810	141	-	-	117	-

Fontes: SEC, MEC/Inep.

Nota: O mesmo aluno pode ter mais de uma matrícula.

3.3.1.3 Funções docentes na educação infantil, por localização e dependência administrativa, no município de Camacan, no estado da Bahia – 2007-2010

Ano	Funções Docentes								
	Total	Urbana				Rural			
		Federal	Estadual	Municipal	Privada	Federal	Estadual	Municipal	Privada
2007	72	-	-	30	15	-	-	27	-
2008	49	-	-	24	19	-	-	6	-
2009	45	-	-	24	18	-	-	3	-
2010	47	-	-	31	9	-	-	7	-

Fontes: SEC, MEC/Inep.

Nota: Em função docente está contabilizada a atuação do professor em cada etapa de ensino, que pode ocorrer em mais de uma unidade escolar, em mais de uma dependência administrativa e em mais de uma localização ou município.

3.3.2 Ensino fundamental

3.3.2.1 Estabelecimentos com ensino fundamental, por localização e dependência administrativa, no município de Camacan, no estado da Bahia – 2007-2010

Ano	Estabelecimentos								
	Total	Urbana				Rural			
		Federal	Estadual	Municipal	Privada	Federal	Estadual	Municipal	Privada
2007	37	-	4	8	3	-	-	26	-
2008	36	-	4	9	4	-	-	23	-
2009	37	-	3	10	5	-	-	22	-
2010	31	-	3	10	4	-	-	17	-

Fontes: SEC, MEC/Inep.

3.3.2.2 Matrícula inicial no ensino fundamental, por localização e dependência administrativa, no município de Camacan, no estado da Bahia – 2007-2010

Ano	Matrícula Inicial								
	Total	Urbana				Rural			
		Federal	Estadual	Municipal	Privada	Federal	Estadual	Municipal	Privada
2007	7.149	-	1.103	5.162	260	-	-	624	-
2008	6.923	-	1.210	4.659	379	-	-	675	-
2009	6.496	-	939	4.587	416	-	-	554	-
2010	5.814	-	810	4.195	345	-	-	464	-

Fontes: SEC, MEC/Inep.

Nota: O mesmo aluno pode ter mais de uma matrícula.

3.3.2.3 Funções docentes no ensino fundamental, por localização e dependência administrativa, no município de Camacan, no estado da Bahia – 2007-2010

Ano	Funções Docentes								
	Total	Urbana				Rural			
		Federal	Estadual	Municipal	Privada	Federal	Estadual	Municipal	Privada
2007	208	-	54	154	21	-	-	33	-
2008	215	-	65	154	34	-	-	27	-
2009	207	-	64	153	39	-	-	15	-
2010	189	-	70	139	26	-	-	24	-

Fontes: SEC, MEC/Inep.

Nota: Em função docente está contabilizada a atuação do professor em cada etapa de ensino, que pode ocorrer em mais de uma unidade escolar, em mais de uma dependência administrativa e em mais de uma localização ou município.

3.3.3 Ensino médio

3.3.3.1 Estabelecimentos com ensino médio, por localização e dependência administrativa, no município de Camacan, no estado da Bahia – 2007-2010

Ano	Estabelecimentos								
	Total	Urbana				Rural			
		Federal	Estadual	Municipal	Privada	Federal	Estadual	Municipal	Privada
2007	2	-	2	-	-	-	-	-	-
2008	3	-	2	-	1	-	-	-	-
2009	3	-	2	-	1	-	-	-	-
2010	2	-	2	-	-	-	-	-	-

Fontes: SEC, MEC/Inep.

3.3.3.2 Matrícula inicial no ensino médio, por localização e dependência administrativa, no município de Camacan, no estado da Bahia – 2007-2010

Ano	Matrícula Inicial								
	Total	Urbana				Rural			
		Federal	Estadual	Municipal	Privada	Federal	Estadual	Municipal	Privada
2007	1.051	-	1.051	-	-	-	-	-	-
2008	943	-	932	-	11	-	-	-	-
2009	860	-	846	-	14	-	-	-	-
2010	831	-	831	-	-	-	-	-	-

Fontes: SEC, MEC/Inep.

Nota: O mesmo aluno pode ter mais de uma matrícula.

3.3.3.3 Funções docentes no ensino médio, por localização e dependência administrativa, no município de Camacan, no estado da Bahia – 2007-2010

Ano	Funções Docentes								
	Total	Urbana				Rural			
		Federal	Estadual	Municipal	Privada	Federal	Estadual	Municipal	Privada
2007	52	-	52	-	-	-	-	-	-
2008	53	-	47	-	6	-	-	-	-
2009	57	-	49	-	8	-	-	-	-
2010	56	-	56	-	-	-	-	-	-

Fontes: SEC, MEC/Inep.

Nota: Em função docente está contabilizada a atuação do professor em cada etapa de ensino, que pode ocorrer em mais de uma unidade escolar, em mais de uma dependência administrativa e em mais de uma localização ou município.



3.3.4 Educação de jovens e adultos

3.3.4.1 Estabelecimentos com educação de jovens e adultos, por localização e dependência administrativa, no município de Camacan, no estado da Bahia – 2007-2010

Ano	Estabelecimentos								
	Total	Urbana				Rural			
		Federal	Estadual	Municipal	Privada	Federal	Estadual	Municipal	Privada
2007	3	-	2	1	-	-	-	-	-
2008	6	-	3	3	-	-	-	-	-
2009	6	-	3	3	-	-	-	-	-
2010	6	-	3	3	-	-	-	-	-

Fontes: SEC, MEC/Inep.

3.3.4.2 Matrícula inicial na educação de jovens e adultos, por localização e dependência administrativa, no município de Camacan, no estado da Bahia – 2007-2010

Ano	Matrícula Inicial								
	Total	Urbana				Rural			
		Federal	Estadual	Municipal	Privada	Federal	Estadual	Municipal	Privada
2007	775	-	660	115	-	-	-	-	-
2008	1.265	-	824	441	-	-	-	-	-
2009	1.313	-	795	518	-	-	-	-	-
2010	1.224	-	781	443	-	-	-	-	-

Fontes: SEC, MEC/Inep.

Nota: O mesmo aluno pode ter mais de uma matrícula.

3.3.4.3 Funções docentes na educação de jovens e adultos, por localização e dependência administrativa, no município de Camacan, no estado da Bahia – 2007-2010

Ano	Funções Docentes								
	Total	Urbana				Rural			
		Federal	Estadual	Municipal	Privada	Federal	Estadual	Municipal	Privada
2007	33	-	21	12	-	-	-	-	-
2008	71	-	40	31	-	-	-	-	-
2009	75	-	43	32	-	-	-	-	-
2010	74	-	44	30	-	-	-	-	-

Fontes: SEC, MEC/Inep.

Nota: Em função docente está contabilizada a atuação do professor em cada etapa de ensino, que pode ocorrer em mais de uma unidade escolar, em mais de uma dependência administrativa e em mais de uma localização ou município.

3.3.5 Educação Superior

3.3.5.1 Instituições de educação superior, segundo a dependência administrativa, no município de Camacan, no estado da Bahia – 2007-2010

Ano	Total	Instituições			
		Federal	Estadual	Municipal	Privada
2007	1	-	1	-	-
2008	-	-	-	-	-
2009	1	-	-	-	1
2010	1	-	-	-	1

Fonte: MEC/Inep.

3.3.5.2 Matrícula na educação superior, segundo a dependência administrativa, no município de Camacan, no estado da Bahia – 2007-2010

Ano	Total	Matrícula			
		Federal	Estadual	Municipal	Privada
2007	143	-	143	-	-
2008	-	-	-	-	-
2009	163	-	-	-	163
2010	157	-	-	-	157

Fonte: MEC/Inep.

Nota: A partir de 2008 inclui os cursos de graduação à distância.

3.3.5.3 Concluintes da educação superior, segundo a dependência administrativa, no município de Camacan, no estado da Bahia – 2007-2010

Ano	Total	Concluintes			
		Federal	Estadual	Municipal	Privada
2007	143	-	143	-	-
2008	-	-	-	-	-
2009	13	-	-	-	13
2010	10	-	-	-	10

Fonte: MEC/Inep.

Nota: A partir de 2008 inclui os cursos de graduação à distância.

3.3.5.4 Matrícula e concluintes por áreas e cursos, no município de Camacan, no estado da Bahia – 2007-2010

Áreas e Cursos	Matrícula				Concluintes			
	2007	2008	2009	2010	2007	2008	2009	2010
Educação - formação de professor de educação infantil e séries iniciais do ensino fundamental	143	-	-	-	143	-	-	-
Educação - formação de professor de biologia	-	-	58	50	-	-	13	10
Educação - formação de professor de história	-	-	28	16	-	-	-	-
Educação - formação de professor de língua/literatura vernácula e língua estrangeira moderna	-	-	-	-	-	-	-	-
Educação - formação de professor de matemática	-	-	13	14	-	-	-	-
Educação - normal superior	-	-	-	-	-	-	-	-
Educação - pedagogia	-	-	64	77	-	-	-	-

Fonte: MEC/Inep.

Nota: A partir de 2008 inclui os cursos de graduação à distância.

3.4 Saúde
3.4.1 Hospitais conveniados com o SUS, segundo a esfera administrativa e leitos, no município de Camacan, no estado da Bahia – 2007-2010

Ano	Hospitais Segundo Esfera Administrativa					Leitos	
	Total	Federal	Estadual	Municipal	Privada	Existentes	SUS
2007	3	-	-	-	3	139	138
2008	3	-	-	-	3	138	138
2009	3	-	-	-	3	130	128
2010	3	-	-	-	3	130	128

Fontes: Datasus-CNES, Sesab/Suvisa/DIS.



3.4.2 Servidores estaduais da área de saúde, segundo o tipo de ocupação, no município de Camacan, no estado da Bahia – 2007-2010

Tipo de Ocupação	2007	2008	2009	2010
Total	17	17	17	15
Agente serviços de saúde	1	1	1	1
Assistente social	-	-	-	-
Atendente de enfermagem	1	-	-	-
Atendente rural	-	-	-	-
Auxiliar de enfermagem	2	2	2	-
Auxiliar serviços de saúde/Atendente rural	1	1	1	1
Enfermeiro	-	-	-	-
Farmacêutico	1	1	1	1
Fisioterapeuta	-	-	-	-
Médico	11	11	11	10
Nutricionista	-	-	-	-
Odontólogo	-	1	1	2
Técnico em patologia clínica	-	-	-	-
Técnico em radiologia	-	-	-	-
Outras ocupações	-	-	-	-

Fonte: Sesab.

3.4.3 Óbitos, por grupo de causas, no município de Camacan, no estado da Bahia – 2007-2010

Grupo de Causas	2007	2008	2009	2010
Total	117	94	158	212
Algumas afecções originadas no período perinatal	13	8	7	11
Algumas doenças infecciosas e parasitárias	7	4	7	9
Causas externas de morbidade e mortalidade	20	32	26	30
Doenças da pele e do tecido subcutâneo	-	-	-	1
Doenças do aparelho circulatório	29	19	32	39
Doenças do aparelho digestivo	4	4	4	8
Doenças do aparelho geniturinário	2	3	8	2
Doenças do aparelho respiratório	2	2	12	5
Doenças do olho e anexos	-	-	-	-
Doenças do ouvido e da apófise mastóide	-	-	-	-
Doenças do sistema nervoso	1	1	2	-
Doenças endócrinas nutricionais e metabólicas	10	9	15	17
Doenças do sangue e dos órgãos hematopoéticos e alguns transtornos imunitários	-	-	1	2
Doenças do sistema osteomuscular e do tecido conjuntivo	-	-	-	-
Gravidez parto e puerpério	-	-	-	-
Malformações congênitas, deformidades e anomalias cromossômicas	1	-	1	3
Neoplasias (tumores)	7	8	10	22
Síntomas, sinais e achados anormais de exames clínicos e de laboratório não classificados em outro item (causas mal definidas)	20	3	32	61
Transtornos mentais e comportamentais	1	1	1	2

Fontes: Sesab/Suvisa/DIS, MS-SIM.

3.4.4 Óbitos, por faixa etária, no município de Camacan, no estado da Bahia – 2007-2010

Ano	Faixa Etária						
	Total	< 1 Ano	1 a 4	5 a 14	15 a 49	≥ 50 anos	Idade Ignorada
2007	117	17	2	2	30	65	1
2008	94	9	2	2	36	45	-
2009	158	11	2	1	41	103	-
2010	212	16	2	3	44	147	-

Fontes: Sesab/Suvisa/DIS, MS-SIM.

3.4.5 Casos de algumas doenças transmissíveis, de notificação obrigatória, independentes de confirmação, no município de Camacan, no estado da Bahia – 2007-2010

Doenças Transmissíveis	2007	2008	2009	2010
Total	174	214	371	136
Chagas aguda	-	-	1	-
Coqueluche	-	-	-	-
Dengue	10	80	229	13
Difteria	-	-	-	-
Doenças exantemáticas ⁽¹⁾	16	9	16	6
Esquistossomose ⁽²⁾	82	60	45	50
Febre tifóide	-	-	-	-
Hanseníase ⁽³⁾	16	17	5	18
Hepatite viral	21	11	41	18
Leishmaniose tegumentar ⁽³⁾	2	11	4	1
Leishmaniose visceral	-	-	-	-
Leptospirose	2	-	-	1
Malária	-	-	-	-
Meningites	4	-	6	5
Paralisia flácida	-	-	-	-
Tétano acidental	-	-	-	-
Tétano neonatal	-	-	-	-
Tuberculose extra-pulmonar	3	3	1	3
Tuberculose pulmonar	18	23	23	21

Fontes: Sesab/Suvisa/DIS, MS-Sinan.

Nota: Para 2007, dados processados em 02-04-2009; para 2008, em 20-11-2009; para 2009, em 06-08-2010 e para 2010, em 26-01-2012.

(1) Casos suspeitos de sarampo e rubéola sem confirmação.

(2) Casos confirmados.

(3) Casos notificados em área não endêmica.

3.4.6 Casos de algumas doenças sexualmente transmissíveis, de notificação obrigatória, independentes de confirmação, no município de Camacan, no estado da Bahia – 2007-2010

Ano	Aids ⁽¹⁾	Condiloma Acuminado	Herpes Genital	Sífilis		
				Congênita	Em Adulto	Gestante
2007	2	15	3	-	-	-
2008	1	1	2	-	1	1
2009	1	3	2	1	2	2
2010	1	3	6	4	6	4

Fontes: Sesab/Suvisa/DIS, MS-Sinan.

Nota: Para 2007, dados processados em 02-04-2009; para 2008, em 20-11-2009; para 2009, em 06-08-2010 e para 2010, em 26-01-2012.

(1) Casos confirmados.



3.5 Índice de Desenvolvimento Social

3.5.1 Índice de Desenvolvimento Social, segundo seus componentes, no município de Camacan, no estado da Bahia – 2002, 2004, 2006

Ano	INS	Classificação ⁽¹⁾	INE	Classificação ⁽¹⁾	ISB	Classificação ⁽¹⁾	IRMCH	Classificação ⁽¹⁾	IDS	Classificação ⁽¹⁾
2002	5.038,82	87º	5.011,82	145º	5.095,51	54º	5.066,67	72º	5.053,11	62º
2004	5.102,26	7º	5.015,73	136º	5.096,03	51º	5.066,67	72º	5.070,06	49º
2006	5.056,83	40º	5.029,79	118º	5.098,88	53º	5.066,67	72º	5.062,98	51º

Fonte: SEI.

Notas: INS – Índice do Nível de Saúde.

INE – Índice do Nível de Educação.

ISB – Índice dos Serviços Básicos.

IRMCH – Índice de Renda Média dos Chefes de Família.

IDS – Índice de Desenvolvimento Social.

(1) Posição em relação aos demais municípios do Estado.

3.5.2 Situação do Programa Bolsa Família no município de Camacan, no estado da Bahia – 2010-2012

Dados Gerais	Quantidade	Período
População total do município	31.472	2010
Total de famílias cadastradas ⁽¹⁾	5.621	nov/11
Número de famílias beneficiárias do Programa Bolsa Família	3.873	abr/12

Fontes: MDS, IBGE.

(1) O total de famílias cadastradas poderá, conforme a legislação do CadÚnico, incluir famílias que tenham renda familiar per capita maior que meio salário mínimo. Isso explica a possível diferença de valores entre o total de famílias cadastradas.

4 Transporte

4.1 Veículos registrados, por tipo, no município de Camacan, no estado da Bahia – 2008-2011

Ano	Automóvel	Caminhão	Camioneta	Micro-ônibus	Moto	Ônibus	Outros
2008	1.198	209	463	19	885	60	142
2009	1.343	205	484	20	1.024	65	158
2010	1.462	211	527	19	1.167	63	184
2011	1.547	214	562	22	1.329	61	202

Fonte: Detran.

5 Serviços Básicos

5.1 Energia Elétrica

5.1.1 Consumidores de energia elétrica, por classe, no município de Camacan, no estado da Bahia – 2008-2011

Ano	Residencial	Industrial	Comercial	Rural	Serviços e Poderes Públicos	Outros ⁽¹⁾	Total
2008	7.891	51	663	394	90	2	9.091
2009	8.023	54	658	382	85	2	9.204
2010	8.236	54	672	389	89	2	9.442
2011	8.397	53	673	387	94	2	9.606

Fonte: Coelba.

(1) Consumidores próprios dos sistemas Coelba.

5.1.2 Consumo de energia elétrica, por classe, no município de Camacan, no estado da Bahia – 2008-2011 (KWh)

Ano	Residencial	Industrial	Comercial	Rural	Serviços e Poderes Públicos	Outros ⁽¹⁾	Total
2008	6.356.752	658.789	2.664.932	1.468.239	2.190.058	30.705	13.369.475
2009	7.260.991	899.782	3.024.151	1.319.057	2.309.816	23.485	14.837.282
2010	7.837.964	970.379	2.914.394	1.489.790	2.344.458	34.591	15.591.576
2011	8.139.133	1.096.613	2.909.076	1.440.005	2.315.499	27.934	15.928.260

Fonte: Coelba.

(1) Consumo próprio dos sistemas Coelba.

5.2 Abastecimento d'Água

5.2.1 Ligações, economias e volume de água faturado no município de Camacan, no estado da Bahia 2007-2010

Ano	Ligações	Economias	Volume (m ³)
2007	7.142	7.601	1.121.597
2008	7.220	7.670	1.149.762
2009	7.317	7.762	1.130.643
2010	7.472	7.909	1.135.605

Fonte: Embasa.

5.3 Correios

5.3.1 Agências de correios e unidades operacionais de atendimento no município de Camacan, no estado da Bahia – 2007-2010

Ano	Total	Agência de Correio	Agência de Correio Comunitária	Agência de Correio Franqueada	Caixa de Coleta	Posto de Venda de Selo	Outros
2007	3	1	-	-	2	-	-
2008	3	1	-	-	2	-	-
2009	3	1	-	-	2	-	-
2010	3	1	-	-	2	-	-

Fonte: EBCT.



5.4 Bancos

5.4.1 Distribuição de agências bancárias no município de Camacan, no estado da Bahia – 2007-2010

Ano	Natureza Administrativa	
	Federal	Particular
2007	2	1
2008	2	1
2009	2	1
2010	3	1

Fonte: Banco Central.

6 Informações Econômicas

6.1 Agropecuária

6.1.1 Produção, área colhida e rendimento médio dos principais produtos agrícolas no município de Camacan, no estado da Bahia – 2007-2010

Produtos	2007			2008			2009			2010		
	Produção (t)	Área Colhida (ha)	Rendimento Médio (kg/ha)	Produção (t)	Área Colhida (ha)	Rendimento Médio (kg/ha)	Produção (t)	Área Colhida (ha)	Rendimento Médio (kg/ha)	Produção (t)	Área Colhida (ha)	Rendimento Médio (kg/ha)
Banana	50	350	7.000	50	350	7.000	50	350	7.000	40	280	7.000
Borracha (látex coagulado)	50	23	460	60	12	200	60	12	200	22	7	318
Cacau (em amêndoa)	13.665	2.409	176	13.708	2.415	176	13.897	2.439	176	13.708	2.413	176
Café (beneficiado)	810	980	1.210	810	980	1.210	820	984	1.200	826	743	900
Cana-de-açúcar	30	750	25.000	30	750	25.000	30	750	25.000	30	750	25.000
Feijão (em grão)	-	-	-	-	-	-	-	-	-	2	1	500
Mandioca	100	900	9.000	100	900	9.000	60	540	9.000	50	450	9.000
Maracujá	-	-	-	-	-	-	-	-	-	2	20	10.000
Palmito	80	136	1.700	80	136	1.700	80	136	1.700	80	288	3.600

Fonte: IBGE-PAM.

6.1.2 Efetivo dos principais rebanhos no município de Camacan, no estado da Bahia – 2007-2010

Tipo de Rebanho	Efetivo (cabeças)			
	2007	2008	2009	2010
Asininos	230	210	190	190
Bovinos	12.910	12.500	14.415	14.650
Caprinos	99	90	80	85
Equinos	640	610	590	580
Galinhas	910	850	650	630
Galos, frangas, frangos e pintos	6.840	6.500	4.500	4.400
Muare	2.575	2.480	2.300	2.200
Ovinos	95	90	80	85
Suínos	405	350	335	340

Fonte: IBGE-PPM.

6.1.3 Produção dos principais produtos de origem animal no município de Camacan, no estado da Bahia 2007-2010

Produto	2007	2008	2009	2010
Leite (mil litros)	334	335	2.300	2.482
Ovos de galinha (mil dúzias)	4	4	3	3

Fonte: IBGE-PPM.

6.1.4 Financiamentos concedidos a produtores e cooperativas, por atividade e finalidade, no município de Camacan, no estado da Bahia – 2008-2011

Ano/Atividade	Custeio		Investimento		Comercialização		Total	
	Contrato	Valor (R\$ 1,00)	Contrato	Valor (R\$ 1,00)	Contrato	Valor (R\$1,00)	Contrato	Valor (R\$ 1,00)
2008								
Agrícola	26	269.078,48	50	297.375,35	-	0,00	76	566.453,83
Pecuária	1	130.000,00	33	179.795,20	-	0,00	34	309.795,20
2009								
Agrícola	7	233.799,01	34	489.120,78	-	0,00	41	722.919,79
Pecuária	10	362.621,91	65	770.468,16	-	0,00	75	1.133.090,07
2010								
Agrícola	3	85.348,61	22	216.747,01	-	0,00	25	302.095,62
Pecuária	6	285.490,21	31	105.138,77	-	0,00	37	390.628,98
2011								
Agrícola	20	440.717,32	70	2.483.833,98	-	0,00	90	2.924.551,30
Pecuária	7	346.423,49	45	842.797,22	-	0,00	52	1.189.220,71

Fonte: Banco Central.

6.2 PIB Municipal

6.2.1 Valor Adicionado, PIB e PIB per capita a preços correntes no município de Camacan, no estado da Bahia – 2006-2009

Ano	Valor Adicionado (R\$ milhões)			Valor Adicionado APU ⁽²⁾ (R\$ milhões)	Impostos Sobre Produtos (R\$ milhões)	PIB (R\$ milhões)	PIB Per Capita (R\$ 1,00)
	Agropecuária	Indústria	Serviços ⁽¹⁾				
2006	9,20	9,88	71,69	29,76	7,90	98,66	3.700,76
2007	10,51	10,25	81,62	33,02	7,77	110,15	3.639,45
2008	12,27	13,05	89,19	36,65	9,02	123,53	3.967,88
2009 ⁽³⁾	13,09	16,93	105,96	45,12	11,76	147,74	4.748,64

Fontes: SEI, IBGE.

(1) Inclui APU.

(2) Administração Pública (atividades governamentais).

(3) Dados sujeitos a retificações.



6.3 Finanças Públicas

6.3.1 Arrecadação municipal, estadual e transferências constitucionais no município de Camacan, no estado da Bahia – 2007-2010

(R\$1,00)

Ano	Municipal ⁽¹⁾			Estadual				Transferências	
	IPTU	ISS	Total	ICMS	IPVA	ITD	Total	Estado	União
2007	55.631,44	549.718,42	605.349,86	8.604.722,19	492.659,15	10.244,74	9.107.626,08	1.960.354,37	7.219.974,95
2008	36.777,17	1.074.737,86	1.111.515,03	13.448.083,49	533.509,88	87.046,12	14.068.639,49	2.428.098,03	9.267.502,42
2009	60.139,45	2.968.982,12	3.029.121,57	3.669.464,39	576.935,67	57.955,68	4.304.355,74	2.392.359,65	9.890.669,77
2010	76.202,80	2.197.520,33	2.273.723,13	3.155.803,57	620.589,49	30.006,88	3.806.399,94	2.912.875,91	10.618.948,53

Fontes: STN, Sefaz-BA.

(1) Dados do Finanças do Brasil-Finbra.

6.4 Índice de Desenvolvimento Econômico

6.4.1 Índice de Desenvolvimento Econômico, segundo seus componentes, no município de Camacan, no estado da Bahia – 2002, 2004, 2006

Ano	INF	Classificação ⁽¹⁾	IQM	Classificação ⁽¹⁾	IPM	Classificação ⁽¹⁾	IDE	Classificação ⁽¹⁾
2002	5.000,32	54º	4.995,94	66º	4.989,43	104º	4.995,23	70º
2004	5.000,12	54º	4.992,67	142º	4.988,33	116º	4.993,70	80º
2006	5.094,11	32º	5.013,63	99º	4.989,91	100º	5.032,35	49º

Fonte: SEI.

Notas: INF – Índice de Infraestrutura.

IQM – Índice de Qualificação da Mão de Obra.

IPM – Índice do Produto Municipal.

IDE – Índice de Desenvolvimento Econômico.

(1) Posição em relação aos demais municípios do Estado.

7 Justiça Eleitoral

7.1 Eleitorado e abstenção nas eleições no município de Camacan, no estado da Bahia – 2010

Especificação	Dados Gerais
Eleitorado	17.365
Abstenção - 1º turno %	21,80
Abstenção - 2º turno %	25,02

Fonte: TSE.

7.2 Resultado das eleições para presidente e governador no município de Camacan, no estado da Bahia – 2010

Cargos/Partidos	Votos		Situação
	Nominais	% Votos Válidos	
Presidente - 2º turno			
PT	8.441	69,67	Eleito
PSDB	3.674	30,33	Não Eleito
Governador - 1º turno			
PT	7.544	62,52	Eleito
DEM	3.379	28,00	Não eleito
Outros	1.144	9,48	Não eleito

Fonte: TSE.

7.3 Resultado das eleições para prefeito no município de Camacan, no estado da Bahia – 2008

Cargo/Partidos	Votos		Situação
	Nominais	% Votos Válidos	
Prefeito - 1º turno			
PT do B	3.951	29,29	Não eleito
PT	2.392	17,73	Não eleito
DEM	7.148	52,98	Eleito

Fonte: TSE.

Canavieiras



Foto: Lourival Custódio



CANAVIEIRAS

TERRITÓRIO DE IDENTIDADE LITORAL SUL



Fonte: Bahia (2012), Bahia (2013), SEI (2010).



Município em destaque

ESCALA: 1:1500.000

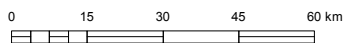

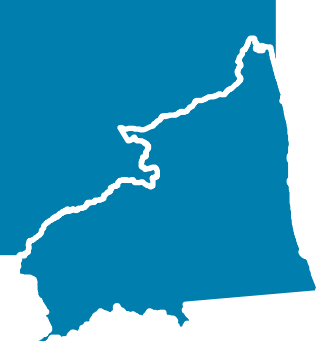

1 Informações Gerais

1.1 Regionalização

Mesorregião Geográfica: Sul Baiano
 Microrregião Geográfica: 31. Itabuna/Ilhéus
 Região Econômica: 04. Litoral Sul
 Região Administrativa: 06. Ilhéus
 Eixo de Desenvolvimento: Mata Atlântica
 Território de Identidade: 05. Litoral Sul

1.2 Legislação Político/Administrativa

Lei de Criação: Resolução Provincial s/nº de 17/11/1833
 Lei Vigente: nº 12.638 de 10/01/2013. Publicada no DOE de 11/01/2013
 Outras Leis de Referência: Belmonte n. 12.630 de 07/01/2013. Publicada no DOE de 08/01/2013; Mascote nº 12.638 de 10/01/2013. Publicada no DOE de 11/01/2013; Santa Luzia nº 12.638 de 10/01/2013. Publicada no DOE de 11/01/2013; e Una nº 12.638 de 10/01/2013. Publicada no DOE de 11/01/2013
 Município de Origem: Vila de São Jorge dos Ilhéus
 Distritos: Canavieiras (sede), Ouricanas e Poxim do Sul
 Limites Intermunicipais: Belmonte, Mascote, Santa Luzia e Una

2 Informações Geográficas

2.1 Indicadores Geográficos

2.1.1 Área, distância da capital, coordenadas geográficas e altitude

Área (Km²)	Coordenadas Geográficas		Altitude (m)	Distância da Capital (Km)
	Latitude Sul	Longitude Oeste		
1.327,0	-15°40'30"	38°56'50"	4	596

Fontes: IBGE (2010), Derba (2007).

Nota: Os dados de área não foram atualizados com a poligonal atual, redefinida a partir da Lei nº 12.057, de 11 de janeiro de 2011. O cálculo das áreas dos municípios é de responsabilidade do IBGE, conforme legislação em vigor.

2.2 Recursos Naturais

2.2.1 Clima

Tipo climático: **Úmido**

Temperatura média anual (°C): **24**

Período chuvoso: **outubro a abril**

Pluviosidade anual (mm): **1806,5**

2.2.2 Solo

Latossolos, Alissolos, Organossolos, Gleissolos e Neossolos

2.2.3 Vegetação

Floresta Ombrófila Densa, Contato Cerrado Gramíneo Lenhoso sem Floresta-de-Galeria - Floresta Ombrófila, Contato Cerrado - Floresta Ombrófila Densa de Terras Baixas, Formação Pioneira com Influência Fluvial Herbácea, Formação Pioneira com Influência Marinha (Restinga) Arbórea, Formação Pioneira com Influência Fluviomarinha (Mangue) Arbórea e Formação Pioneira com Influência Marinha (Restinga) Herbácea

2.2.4 Geomorfologia

Planícies Marinhas e Fluviomarinhas, Tabuleiros Costeiros e Tabuleiros do Rio Pardo

2.2.5 Geologia

Depósitos Fluviais e Formação Barreiras

2.2.6 Ocorrências minerais

Argila, Calcário, Cascalho, Ouro, Rocha ornamental, Titânio e Turfa

2.2.7 Hidrografia

Bacia hidrográfica: **Bacias do Rio Pardo, Rio Jequitinhonha e Leste**

Rio(s) principal(is): **Rio Pardo, Córrego das Pimenteiras, Córrego da Ribeira, Ribeirão das Inhaúmas e Rio Doce**

Áreas irrigadas: -

Espelhos d'água: -

2.3 Área Especial

2.3.1 Unidades de conservação

Reserva Extrativista de Canavieiras

2.3.2 Projetos de assentamento de reforma agrária

Campinhos, Pinga Pinga, RESEX Canavieiras, São José e Canaã II

2.3.3 Projetos cédula da terra

Associação Comunitária Irmãos Unidos/Fazenda Linhares

2.3.4 Projetos crédito fundiário e combate à pobreza rural

Assentamento Pedra Branca/Fazenda Santa Rita



3 Características Demográficas e Sociais

3.1 Demografia

3.1.1 População, área e densidade demográfica do município de Canavieiras, no estado da Bahia – 2000/2010

Ano	População	Área (km ²)	Densidade Demográfica (hab/km ²)
2000	35.322	1.375,56	25,68
2010	32.336	1.327,00	24,37

Fonte: IBGE-Censo Demográfico.

3.1.2 População, por situação de domicílio, do município de Canavieiras, no estado da Bahia – 2010

Situação de Domicílio	População
Total	32.336
Urbana	25.903
Rural	6.433

Fonte: IBGE-Censo Demográfico.

3.1.3 População, por sexo, no município de Canavieiras, no estado da Bahia – 2010

Sexo	População
Total	32.336
Homens	16.089
Mulheres	16.247

Fonte: IBGE-Censo Demográfico.

3.1.4 Domicílios, por espécie, no município de Canavieiras, no estado da Bahia – 2010

Espécie	Domicílios
Total geral	13.508
Particulares	13.474
Ocupados	9.774
Não ocupados	3.700
Fechado	-
Uso ocasional	1.454
Vago	2.246
Coletivos	34
Com morador	8
Sem morador	26

Fonte: IBGE-Censo Demográfico.

3.2 Pessoal Ocupado

3.2.1 Pessoal ocupado no mercado formal de trabalho, por setor de atividade econômica, no município de Canavieiras, no estado da Bahia – 2007-2010

Setor de Atividade	2007	2008	2009	2010
Extrativa mineral	-	-	-	-
Indústria de transformação	51	41	42	43
Serviços industriais de utilidade pública	-	-	-	-
Construção civil	35	44	33	17
Comércio	425	449	473	526
Serviços	238	178	203	236
Administração pública	926	1.106	1.394	1.635
Agropecuária, extrativa vegetal, caça e pesca	289	254	197	200

Fonte: Ministério do Trabalho-RAIS.

3.2.2 Grau de instrução do pessoal ocupado no mercado formal de trabalho, no município de Canavieiras, no estado da Bahia – 2007-2010

Grau de Instrução	2007	2008	2009	2010
Analfabeto	43	28	42	29
Até o 5º ano incompleto do ensino fundamental	257	285	334	425
5º ano completo do ensino fundamental	104	85	107	103
Do 6º ao 9º ano incompleto do ensino fundamental	151	142	141	153
Ensino fundamental completo	162	167	153	164
Ensino médio incompleto	128	127	152	161
Ensino médio completo	976	1.091	1.246	1.401
Educação superior incompleta	34	41	44	56
Educação superior completa	109	106	123	165
Mestrado completo	-	-	-	-
Doutorado completo	-	-	-	-

Fonte: Ministério do Trabalho-RAIS.

3.3 Educação

3.3.1 Educação infantil

3.3.1.1 Estabelecimentos com educação infantil, por localização e dependência administrativa, no município de Canavieiras, no estado da Bahia – 2007-2010

Ano	Estabelecimentos								
	Total	Urbana				Rural			
		Federal	Estadual	Municipal	Privada	Federal	Estadual	Municipal	Privada
2007	61	-	-	12	8	-	-	41	-
2008	61	-	-	12	8	-	-	41	-
2009	54	-	-	12	8	-	-	34	-
2010	54	-	-	11	8	-	-	35	-

Fontes: SEC, MEC/Inep.



3.3.1.2 Matrícula inicial na educação infantil, por localização e dependência administrativa, no município de Canavieiras, no estado da Bahia – 2007-2010

Ano	Matrícula Inicial								
	Total	Urbana				Rural			
		Federal	Estadual	Municipal	Privada	Federal	Estadual	Municipal	Privada
2007	1.692	-	-	1.024	360	-	-	308	-
2008	1.814	-	-	1.001	416	-	-	397	-
2009	1.359	-	-	703	407	-	-	249	-
2010	1.323	-	-	722	340	-	-	261	-

Fontes: SEC, MEC/Inep.

Nota: O mesmo aluno pode ter mais de uma matrícula.

3.3.1.3 Funções docentes na educação infantil, por localização e dependência administrativa, no município de Canavieiras, no estado da Bahia – 2007-2010

Ano	Funções Docentes								
	Total	Urbana				Rural			
		Federal	Estadual	Municipal	Privada	Federal	Estadual	Municipal	Privada
2007	120	-	-	48	29	-	-	43	-
2008	86	-	-	50	30	-	-	6	-
2009	74	-	-	40	29	-	-	5	-
2010	69	-	-	38	27	-	-	4	-

Fontes: SEC, MEC/Inep.

Nota: Em função docente está contabilizada a atuação do professor em cada etapa de ensino, que pode ocorrer em mais de uma unidade escolar, em mais de uma dependência administrativa e em mais de uma localização ou município.

3.3.2 Ensino fundamental

3.3.2.1 Estabelecimentos com ensino fundamental, por localização e dependência administrativa, no município de Canavieiras, no estado da Bahia – 2007-2010

Ano	Estabelecimentos								
	Total	Urbana				Rural			
		Federal	Estadual	Municipal	Privada	Federal	Estadual	Municipal	Privada
2007	65	-	3	12	8	-	-	42	-
2008	66	-	3	13	8	-	-	42	-
2009	62	-	3	13	8	-	-	38	-
2010	61	-	3	11	8	-	-	39	-

Fontes: SEC, MEC/Inep.

3.3.2.2 Matrícula inicial no ensino fundamental, por localização e dependência administrativa, no município de Canavieiras, no estado da Bahia – 2007-2010

Ano	Matrícula Inicial								
	Total	Urbana				Rural			
		Federal	Estadual	Municipal	Privada	Federal	Estadual	Municipal	Privada
2007	6.959	-	2.108	3.076	557	-	-	1.218	-
2008	6.612	-	1.770	3.051	598	-	-	1.193	-
2009	6.805	-	1.782	3.254	680	-	-	1.089	-
2010	6.728	-	1.632	3.286	660	-	-	1.150	-

Fontes: SEC, MEC/Inep.

Nota: O mesmo aluno pode ter mais de uma matrícula.

3.3.2.3 Funções docentes no ensino fundamental, por localização e dependência administrativa, no município de Canavieiras, no estado da Bahia – 2007-2010

Ano	Funções Docentes								
	Total	Urbana				Rural			
		Federal	Estadual	Municipal	Privada	Federal	Estadual	Municipal	Privada
2007	255	-	47	103	47	-	-	58	-
2008	277	-	56	115	49	-	-	57	-
2009	307	-	72	130	48	-	-	57	-
2010	325	-	66	141	60	-	-	58	-

Fontes: SEC, MEC/Inep.

Nota: Em função docente está contabilizada a atuação do professor em cada etapa de ensino, que pode ocorrer em mais de uma unidade escolar, em mais de uma dependência administrativa e em mais de uma localização ou município.

3.3.3 Ensino médio

3.3.3.1 Estabelecimentos com ensino médio, por localização e dependência administrativa, no município de Canavieiras, no estado da Bahia – 2007-2010

Ano	Estabelecimentos								
	Total	Urbana				Rural			
		Federal	Estadual	Municipal	Privada	Federal	Estadual	Municipal	Privada
2007	2	-	2	-	-	-	-	-	-
2008	2	-	2	-	-	-	-	-	-
2009	2	-	2	-	-	-	-	-	-
2010	2	-	2	-	-	-	-	-	-

Fontes: SEC, MEC/Inep.

3.3.3.2 Matrícula inicial no ensino médio, por localização e dependência administrativa, no município de Canavieiras, no estado da Bahia – 2007-2010

Ano	Matrícula Inicial								
	Total	Urbana				Rural			
		Federal	Estadual	Municipal	Privada	Federal	Estadual	Municipal	Privada
2007	1.036	-	1.036	-	-	-	-	-	-
2008	1.142	-	1.142	-	-	-	-	-	-
2009	1.005	-	1.005	-	-	-	-	-	-
2010	988	-	988	-	-	-	-	-	-

Fontes: SEC, MEC/Inep.

Nota: O mesmo aluno pode ter mais de uma matrícula.

3.3.3.3 Funções docentes no ensino médio, por localização e dependência administrativa, no município de Canavieiras, no estado da Bahia – 2007-2010

Ano	Funções Docentes								
	Total	Urbana				Rural			
		Federal	Estadual	Municipal	Privada	Federal	Estadual	Municipal	Privada
2007	29	-	29	-	-	-	-	-	-
2008	36	-	36	-	-	-	-	-	-
2009	39	-	39	-	-	-	-	-	-
2010	48	-	48	-	-	-	-	-	-

Fontes: SEC, MEC/Inep.

Nota: Em função docente está contabilizada a atuação do professor em cada etapa de ensino, que pode ocorrer em mais de uma unidade escolar, em mais de uma dependência administrativa e em mais de uma localização ou município.



3.3.4 Educação de jovens e adultos

3.3.4.1 Estabelecimentos com educação de jovens e adultos, por localização e dependência administrativa, no município de Canavieiras, no estado da Bahia – 2007-2010

Ano	Estabelecimentos								
	Total	Urbana				Rural			
		Federal	Estadual	Municipal	Privada	Federal	Estadual	Municipal	Privada
2007	19	-	1	5	-	-	-	13	-
2008	24	-	3	7	-	-	-	14	-
2009	17	-	2	7	-	-	-	8	-
2010	17	-	2	6	-	-	-	9	-

Fontes: SEC, MEC/Inep.

3.3.4.2 Matrícula inicial na educação de jovens e adultos, por localização e dependência administrativa, no município de Canavieiras, no estado da Bahia – 2007-2010

Ano	Matrícula Inicial								
	Total	Urbana				Rural			
		Federal	Estadual	Municipal	Privada	Federal	Estadual	Municipal	Privada
2007	1.517	-	569	740	-	-	-	208	-
2008	1.925	-	886	809	-	-	-	230	-
2009	1.487	-	687	671	-	-	-	129	-
2010	1.116	-	461	518	-	-	-	137	-

Fontes: SEC, MEC/Inep.

Nota: O mesmo aluno pode ter mais de uma matrícula.

3.3.4.3 Funções docentes na educação de jovens e adultos, por localização e dependência administrativa, no município de Canavieiras, no estado da Bahia – 2007-2010

Ano	Funções Docentes								
	Total	Urbana				Rural			
		Federal	Estadual	Municipal	Privada	Federal	Estadual	Municipal	Privada
2007	40	-	5	22	-	-	-	13	-
2008	67	-	24	29	-	-	-	14	-
2009	65	-	29	28	-	-	-	8	-
2010	61	-	26	26	-	-	-	9	-

Fontes: SEC, MEC/Inep.

Nota: Em função docente está contabilizada a atuação do professor em cada etapa de ensino, que pode ocorrer em mais de uma unidade escolar, em mais de uma dependência administrativa e em mais de uma localização ou município.

3.3.5 Educação Superior

3.3.5.1 Instituições de educação superior, segundo a dependência administrativa, no município de Canavieiras, no estado da Bahia – 2007-2010

Ano	Total	Instituições			
		Federal	Estadual	Municipal	Privada
2007	-	-	-	-	-
2008	-	-	-	-	-
2009	1	-	-	-	1
2010	2	-	-	-	2

Fonte: MEC/Inep.

3.3.5.2 Matrícula na educação superior, segundo a dependência administrativa, no município de Canavieiras, no estado da Bahia – 2007-2010

Ano	Total	Matrícula			
		Federal	Estadual	Municipal	Privada
2007	-	-	-	-	-
2008	-	-	-	-	-
2009	135	-	-	-	135
2010	252	-	-	-	252

Fonte: MEC/Inep.

Nota: A partir de 2008 inclui os cursos de graduação à distância.

3.3.5.3 Concluintes da educação superior, segundo a dependência administrativa, no município de Canavieiras, no estado da Bahia – 2007-2010

Ano	Total	Concluintes			
		Federal	Estadual	Municipal	Privada
2007	-	-	-	-	-
2008	-	-	-	-	-
2009	-	-	-	-	-
2010	22	-	-	-	22

Fonte: MEC/Inep.

Nota: A partir de 2008 inclui os cursos de graduação à distância.

3.3.5.4 Matrícula e concluintes por áreas e cursos, no município de Canavieiras, no estado da Bahia – 2007-2010

Áreas e Cursos	Matrícula				Concluintes			
	2007	2008	2009	2010	2007	2008	2009	2010
Ciências sociais, negócios e direito - administração	-	-	-	19	-	-	-	-
Educação - formação de professor de biologia	-	-	-	21	-	-	-	-
Educação - formação de professor de língua/literatura estrangeira moderna	-	-	-	50	-	-	-	-
Educação - formação de professor e ciências da educação	-	-	135	-	-	-	-	-
Educação - pedagogia	-	-	-	162	-	-	-	22
Saúde e bem estar social - serviço social	-	-	-	-	-	-	-	-

Fonte: MEC/Inep.

Nota: A partir de 2008 inclui os cursos de graduação à distância.

3.4 Saúde
3.4.1 Hospitais conveniados com o SUS, segundo a esfera administrativa e leitos, no município de Canavieiras, no estado da Bahia – 2007-2010

Ano	Hospitais Segundo Esfera Administrativa					Leitos	
	Total	Federal	Estadual	Municipal	Privada	Existentes	SUS
2007	2	-	-	1	1	95	85
2008	2	-	-	1	1	95	85
2009	1	-	-	1	-	95	85
2010	1	-	-	1	-	95	85

Fontes: Datasus-CNES, Sesab/Suvisa/DIS.



3.4.2 Servidores estaduais da área de saúde, segundo o tipo de ocupação, no município de Canavieiras, no estado da Bahia – 2007-2010

Tipo de Ocupação	2007	2008	2009	2010
Total	10	10	10	6
Agente serviços de saúde	-	-	-	1
Assistente social	-	-	-	-
Atendente de enfermagem	-	-	-	-
Atendente rural	-	-	-	-
Auxiliar de enfermagem	4	4	4	2
Auxiliar serviços de saúde/Atendente rural	-	-	-	-
Enfermeiro	-	-	-	-
Farmacêutico	-	-	-	-
Fisioterapeuta	-	-	-	-
Médico	3	3	3	2
Nutricionista	-	-	-	-
Odontólogo	2	2	2	1
Técnico em patologia clínica	-	-	-	-
Técnico em radiologia	-	-	-	-
Outras ocupações	1	1	1	-

Fonte: Sesab.

3.4.3 Óbitos, por grupo de causas, no município de Canavieiras, no estado da Bahia – 2007-2010

Grupo de Causas	2007	2008	2009	2010
Total	152	186	233	203
Algumas afecções originadas no período perinatal	8	1	10	4
Algumas doenças infecciosas e parasitárias	9	11	9	4
Causas externas de morbidade e mortalidade	24	28	43	33
Doenças da pele e do tecido subcutâneo	1	1	1	-
Doenças do aparelho circulatório	41	42	73	65
Doenças do aparelho digestivo	6	9	12	14
Doenças do aparelho geniturinário	-	6	6	4
Doenças do aparelho respiratório	12	15	6	15
Doenças do olho e anexos	-	-	-	-
Doenças do ouvido e da apófise mastóide	-	-	-	1
Doenças do sistema nervoso	1	1	2	3
Doenças endócrinas nutricionais e metabólicas	14	30	22	19
Doenças do sangue e dos órgãos hematopoéticos e alguns transtornos imunitários	2	1	1	1
Doenças do sistema osteomuscular e do tecido conjuntivo	-	-	1	2
Gravidez parto e puerpério	-	1	-	-
Malformações congênitas, deformidades e anomalias cromossômicas	3	-	-	1
Neoplasias (tumores)	19	21	27	30
Síntomas, sinais e achados anormais de exames clínicos e de laboratório não classificados em outro item (causas mal definidas)	12	14	15	7
Transtornos mentais e comportamentais	-	5	5	-

Fontes: Sesab/Suvisa/DIS, MS-SIM.

3.4.4 Óbitos, por faixa etária, no município de Canavieiras, no estado da Bahia – 2007-2010

Ano	Faixa Etária						
	Total	< 1 Ano	1 a 4	5 a 14	15 a 49	≥ 50 anos	Idade Ignorada
2007	152	12	7	-	38	94	1
2008	186	4	6	1	42	133	-
2009	233	12	3	2	52	163	1
2010	203	6	3	2	35	157	-

Fontes: Sesab/Suvisa/DIS, MS-SIM.

3.4.5 Casos de algumas doenças transmissíveis, de notificação obrigatória, independentes de confirmação, no município de Canavieiras, no estado da Bahia – 2007-2010

Doenças Transmissíveis	2007	2008	2009	2010
Total	227	232	161	79
Chagas aguda	-	-	-	-
Coqueluche				
Dengue	31	176	108	35
Difteria				
Doenças exantemáticas ⁽¹⁾	3	6	3	2
Esquistossomose ⁽²⁾	136	-	-	-
Febre tifóide	1	-	-	-
Hanseníase ⁽³⁾	15	16	10	7
Hepatite viral	9	10	13	14
Leishmaniose tegumentar ⁽³⁾	10	6	5	3
Leishmaniose visceral	-	-	-	-
Leptospirose	1	2	5	4
Malária	1	-	-	-
Meningites	-	-	1	1
Paralisia flácida	-	-	-	-
Tétano acidental	-	-	-	-
Tétano neonatal	-	-	-	-
Tuberculose extra-pulmonar	1	-	1	-
Tuberculose pulmonar	19	16	15	13

Fontes: Sesab/Suvisa/DIS, MS-Sinan.

Nota: Para 2007, dados processados em 02-04-2009; para 2008, em 20-11-2009; para 2009, em 06-08-2010 e para 2010, em 26-01-2012.

(1) Casos suspeitos de sarampo e rubéola sem confirmação.

(2) Casos confirmados.

(3) Casos notificados em área não endêmica.

3.4.6 Casos de algumas doenças sexualmente transmissíveis, de notificação obrigatória, independentes de confirmação, no município de Canavieiras, no estado da Bahia – 2007-2010

Ano	Aids ⁽¹⁾	Condiloma Acuminado	Herpes Genital	Sífilis		
				Congênita	Em Adulto	Gestante
2007	4	4	-	-	1	-
2008	3	6	1	-	9	6
2009	-	4	-	1	-	10
2010	1	2	-	1	-	1

Fontes: Sesab/Suvisa/DIS, MS-Sinan.

Nota: Para 2007, dados processados em 02-04-2009; para 2008, em 20-11-2009; para 2009, em 06-08-2010 e para 2010, em 26-01-2012.

(1) Casos confirmados.



3.5 Índice de Desenvolvimento Social

3.5.1 Índice de Desenvolvimento Social, segundo seus componentes, no município de Canavieiras, no estado da Bahia – 2002, 2004, 2006

Ano	INS	Classificação ⁽¹⁾	INE	Classificação ⁽¹⁾	ISB	Classificação ⁽¹⁾	IRMCH	Classificação ⁽¹⁾	IDS	Classificação ⁽¹⁾
2002	5.003,96	192º	4.938,98	371º	5.066,63	82º	5.047,20	85º	5.013,95	125º
2004	4.958,96	343º	4.923,54	388º	5.066,10	84º	5.047,20	85º	4.998,59	177º
2006	4.988,18	242º	4.921,02	382º	5.045,30	102º	5.047,20	85º	5.000,16	171º

Fonte: SEI.

Notas: INS – Índice do Nível de Saúde.

INE – Índice do Nível de Educação.

ISB – Índice dos Serviços Básicos.

IRMCH – Índice de Renda Média dos Chefes de Família.

IDS – Índice de Desenvolvimento Social.

(1) Posição em relação aos demais municípios do Estado.

3.5.2 Situação do Programa Bolsa Família no município de Canavieiras, no estado da Bahia – 2010-2012

Dados Gerais	Quantidade	Período
População total do município	32.336	2010
Total de famílias cadastradas ⁽¹⁾	6.704	nov/11
Número de famílias beneficiárias do Programa Bolsa Família	4.825	abr/12

Fontes: MDS, IBGE.

(1) O total de famílias cadastradas poderá, conforme a legislação do CadÚnico, incluir famílias que tenham renda familiar per capita maior que meio salário mínimo. Isso explica a possível diferença de valores entre o total de famílias cadastradas.

4 Transporte

4.1 Veículos registrados, por tipo, no município de Canavieiras, no estado da Bahia 2008-2011

Ano	Automóvel	Caminhão	Camioneta	Micro-ônibus	Moto	Ônibus	Outros
2008	615	68	283	9	848	12	145
2009	704	74	309	9	993	12	170
2010	813	76	346	9	1.143	13	188
2011	914	98	394	10	1.286	14	195

Fonte: Detran.

5 Serviços Básicos

5.1 Energia Elétrica

5.1.1 Consumidores de energia elétrica, por classe, no município de Canavieiras, no estado da Bahia – 2008-2011

Ano	Residencial	Industrial	Comercial	Rural	Serviços e Poderes Públicos	Outros ⁽¹⁾	Total
2008	9.361	43	657	302	124	2	10.489
2009	9.649	45	675	299	133	1	10.802
2010	10.130	45	677	300	130	1	11.283
2011	10.492	40	656	302	143	1	11.634

Fonte: Coelba.

(1) Consumidores próprios dos sistemas Coelba.

5.1.2 Consumo de energia elétrica, por classe, no município de Canavieiras, no estado da Bahia – 2008-2011 (kWh)

Ano	Residencial	Industrial	Comercial	Rural	Serviços e Poderes Públicos	Outros ⁽¹⁾	Total
2008	8.362.416	921.246	2.195.008	2.326.866	3.584.531	5.538	17.395.605
2009	9.579.409	1.102.135	2.632.952	1.153.221	4.485.662	2.644	18.956.023
2010	10.824.159	1.043.226	2.547.966	1.493.117	4.301.454	760	20.210.682
2011	10.729.110	969.951	2.520.297	1.435.901	4.272.332	763	19.928.354

Fonte: Coelba.

(1) Consumo próprio dos sistemas Coelba.

5.2 Abastecimento d'Água

5.2.1 Ligações, economias e volume de água faturado no município de Canavieiras, no estado da Bahia 2007-2010

Ano	Ligações	Economias	Volume (m ³)
2007	7.786	7.869	1.152.438
2008	7.907	8.005	1.188.174
2009	7.951	8.050	1.145.755
2010	8.070	8.170	1.158.703

Fonte: Embasa.

5.3 Correios

5.3.1 Agências de correios e unidades operacionais de atendimento no município de Canavieiras, no estado da Bahia – 2007-2010

Ano	Total	Agência de Correio	Agência de Correio Comunitária	Agência de Correio Franqueada	Caixa de Coleta	Posto de Venda de Selo	Outros
2007	3	1	-	-	2	-	-
2008	3	1	-	-	2	-	-
2009	3	1	-	-	2	-	-
2010	3	1	-	-	2	-	-

Fonte: EBCT.



5.4 Bancos

5.4.1 Distribuição de agências bancárias no município de Canavieiras, no estado da Bahia – 2007-2010

Ano	Natureza Administrativa	
	Federal	Particular
2007	1	1
2008	1	1
2009	1	1
2010	1	1

Fonte: Banco Central.

6 Informações Econômicas

6.1 Agropecuária

6.1.1 Produção, área colhida e rendimento médio dos principais produtos agrícolas no município de Canavieiras, no estado da Bahia – 2007-2010

Produtos	2007			2008			2009			2010		
	Produção (t)	Área Colhida (ha)	Rendimento Médio (kg/ha)	Produção (t)	Área Colhida (ha)	Rendimento Médio (kg/ha)	Produção (t)	Área Colhida (ha)	Rendimento Médio (kg/ha)	Produção (t)	Área Colhida (ha)	Rendimento Médio (kg/ha)
Banana	20	240	12.000	30	390	13.000	20	240	12.000	20	300	15.000
Cacau (em amêndoa)	8.237	1.225	149	8.393	1.255	150	8.373	1.269	152	8.300	1.743	210
Café (beneficiado)	30	36	1.200	38	38	1.000	30	36	1.200	40	36	900
Coco-da-baía ⁽¹⁾	2.500	15.000	6.000	2.500	17.500	7.000	2.500	15.000	6.000	2.500	17.500	7.000
Mamão	15	120	8.000	20	400	20.000	15	120	8.000	20	140	7.000
Mandioca	1.290	10.320	8.000	1.200	23.563	19.636	1.070	8.560	8.000	1.000	10.000	10.000
Maracujá	10	70	7.000	15	135	9.000	10	70	7.000	15	120	8.000

Fonte: IBGE-PAM.

(1) Quantidade produzida em mil frutos e rendimento médio em frutos por hectare.

6.1.2 Efetivo dos principais rebanhos no município de Canavieiras, no estado da Bahia – 2007-2010

Tipo de Rebanho	Efetivo (cabeças)			
	2007	2008	2009	2010
Asininos	7	6	5	5
Bovinos	14.573	65.823	48.074	49.840
Equinos	380	410	400	380
Galinhas	3.890	4.265	4.330	4.480
Galos, frangas, frangos e pintos	10.120	10.977	11.358	12.180
Muare	1.380	1.480	1.479	1.500
Ovinos	650	695	730	700
Suínos	5.170	5.632	5.725	5.830

Fonte: IBGE-PPM.

6.1.3 Produção dos principais produtos de origem animal no município de Canavieiras, no estado da Bahia 2007-2010

Produto	2007	2008	2009	2010
Leite (mil litros)	413	444	3.900	3.980
Ovos de galinha (mil dúzias)	21	23	23	23

Fonte: IBGE-PPM.

6.1.4 Financiamentos concedidos a produtores e cooperativas, por atividade e finalidade, no município de Canavieiras, no estado da Bahia – 2008-2011

Ano/Atividade	Custeio		Investimento		Comercialização		Total	
	Contrato	Valor (R\$ 1,00)	Contrato	Valor (R\$ 1,00)	Contrato	Valor (R\$1,00)	Contrato	Valor (R\$ 1,00)
2008								
Agrícola	2	134.200,57	26	113.866,92	-	0,00	28	248.067,49
Pecuária	9	1.367.067,43	143	628.078,04	-	0,00	152	1.995.145,47
2009								
Agrícola	1	4.823,66	32	804.405,06	-	0,00	33	809.228,72
Pecuária	7	584.957,75	218	1.758.549,75	-	0,00	225	2.343.507,50
2010								
Agrícola	6	108.723,26	38	223.113,59	-	0,00	44	331.836,85
Pecuária	7	812.517,50	150	2.246.731,67	-	0,00	157	3.059.249,17
2011								
Agrícola	4	259.756,71	68	1.458.137,36	-	0,00	72	1.717.894,07
Pecuária	12	1.387.556,68	231	4.369.166,07	-	0,00	243	5.756.722,75

Fonte: Banco Central.

6.2 PIB Municipal

6.2.1 Valor Adicionado, PIB e PIB per capita a preços correntes no município de Canavieiras, no estado da Bahia – 2006-2009

Ano	Valor Adicionado (R\$ milhões)			Valor Adicionado APU ⁽²⁾ (R\$ milhões)	Impostos Sobre Produtos (R\$ milhões)	PIB (R\$ milhões)	PIB Per Capita (R\$ 1,00)
	Agropecuária	Indústria	Serviços ⁽¹⁾				
2006	16,16	14,42	68,60	35,37	4,69	103,87	2.806,04
2007	17,73	11,41	76,27	37,38	4,62	110,02	3.086,58
2008	23,03	12,26	81,95	42,18	4,23	121,47	3.290,82
2009 ⁽³⁾	24,41	13,98	98,98	50,85	5,03	142,41	3.844,71

Fontes: SEI, IBGE.

(1) Inclui APU.

(2) Administração Pública (atividades governamentais).

(3) Dados sujeitos a retificações.



6.3 Finanças Públicas

6.3.1 Arrecadação municipal, estadual e transferências constitucionais no município de Canavieiras, no estado da Bahia – 2007-2010

(R\$1,00)

Ano	Municipal ⁽¹⁾			Estadual				Transferências	
	IPTU	ISS	Total	ICMS	IPVA	ITD	Total	Estado	União
2007	69.581,14	109.138,65	178.719,79	997.898,48	206.246,36	18.004,85	1.222.149,69	2.112.221,59	8.729.598,49
2008	0,00	0,00	0,00	1.111.995,00	252.764,28	59.385,85	1.424.145,13	2.439.807,11	10.603.707,47
2009	173.783,95	378.297,88	552.081,83	1.038.619,89	337.212,43	7.496,00	1.383.328,32	2.427.067,32	9.903.718,31
2010	145.256,42	380.612,20	525.868,62	1.236.029,67	371.217,73	9.906,03	1.617.153,43	2.989.994,37	10.632.540,37

Fontes: STN, Sefaz-BA.

(1) Dados do Finanças do Brasil-Finbra.

6.4 Índice de Desenvolvimento Econômico

6.4.1 Índice de Desenvolvimento Econômico, segundo seus componentes, no município de Canavieiras, no estado da Bahia – 2002, 2004, 2006

Ano	INF	Classificação ⁽¹⁾	IQM	Classificação ⁽¹⁾	IPM	Classificação ⁽¹⁾	IDE	Classificação ⁽¹⁾
2002	4.998,00	67º	4.993,86	101º	4.990,16	89º	4.994,00	81º
2004	4.998,40	64º	4.995,66	72º	4.990,57	83º	4.994,88	70º
2006	5.020,38	126º	4.985,90	207º	4.990,50	93º	4.998,90	137º

Fonte: SEI.

Notas: INF – Índice de Infraestrutura.

IQM – Índice de Qualificação da Mão de Obra.

IPM – Índice do Produto Municipal.

IDE – Índice de Desenvolvimento Econômico.

(1) Posição em relação aos demais municípios do Estado.

7 Justiça Eleitoral

7.1 Eleitorado e abstenção nas eleições no município de Canavieiras, no estado da Bahia – 2010

Especificação	Dados Gerais
Eleitorado	25.998
Abstenção - 1º turno %	34,49
Abstenção - 2º turno %	37,98

Fonte: TSE.

7.2 Resultado das eleições para presidente e governador no município de Canavieiras, no estado da Bahia – 2010

Cargos/Partidos	Votos		Situação
	Nominais	% Votos Válidos	
Presidente - 2º turno			
PT	9.884	64,68	Eleito
PSDB	5.398	35,32	Não Eleito
Governador - 1º turno			
PT	6.476	42,93	Eleito
DEM	3.933	26,07	Não eleito
Outros	4.675	30,99	Não eleito

Fonte: TSE.

7.3 Resultado das eleições para prefeito no município de Canavieiras, no estado da Bahia – 2008

Cargo/Partidos	Votos		Situação
	Nominais	% Votos Válidos	
Prefeito - 1º turno			
PT	698	3,92	Não eleito
PMDB	8.118	45,59	Não eleito
PC do B	42	0,24	Não eleito
DEM	8.949	50,26	Eleito

Fonte: TSE.

Coaraci



Foto: Lourival Custódio



COARACI

TERRITÓRIO DE IDENTIDADE LITORAL SUL



Fonte: Bahia (2012), Bahia (2013), SEI (2010).



 Município em destaque

ESCALA: 1:1500.000

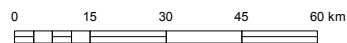



1 Informações Gerais

1.1 Regionalização

Mesorregião Geográfica: Sul Baiano
 Microrregião Geográfica: 31. Itabuna/Ilhéus
 Região Econômica: 04. Litoral Sul
 Região Administrativa: 07. Itabuna
 Eixo de Desenvolvimento: Mata Atlântica
 Território de Identidade: 05. Litoral Sul

1.2 Legislação Político/Administrativa

Lei de Criação: nº 515 de 12/12/1952. Publicada no DOE de 17/12/1952

Lei Vigente: nº 12.638 de 10/01/2013. Publicada no DOE de 11/01/2013

Outras Leis de Referência: Ibicuí nº 12.565 de 10/01/2012. Publicada no DOE de 11/01/2012; Almadina nº 12.638 de 10/01/2013. Publicada no DOE de 11/01/2013; Ibicaraí nº 12.638 de 10/01/2013. Publicada no DOE de 11/01/2013; Barro Preto nº 12.638 de 10/01/2013. Publicada no DOE de 11/01/2013; Itajuípe nº 12.638 de 10/01/2013. Publicada no DOE de 11/01/2013; Ilhéus nº 12.638 de 10/01/2013. Publicada no DOE de 11/01/2013; e Itapitanga nº 12.638 de 10/01/2013. Publicada no DOE de 11/01/2013

Município de Origem: Ilhéus

Distritos: Coaraci (sede), Itamotinga e São Roque

Limites Intermunicipais: Itapitanga, Ilhéus, Itajuípe, Barro Preto, Ibicaraí, Almadina e Ibicuí

2 Informações Geográficas

2.1 Indicadores Geográficos

2.1.1 Área, distância da capital, coordenadas geográficas e altitude

Área (Km ²)	Coordenadas Geográficas		Altitude (m)	Distância da Capital (Km)
	Latitude Sul	Longitude Oeste		
282,6	-14°38'27"	39°33'04"	195	442

Fontes: IBGE (2010), Derba (2007).

Nota: Os dados de área não foram atualizados com a poligonal atual, redefinida a partir da Lei nº 12.057, de 11 de janeiro de 2011. O cálculo das áreas dos municípios é de responsabilidade do IBGE, conforme legislação em vigor.

2.2 Recursos Naturais

2.2.1 Clima

Tipo climático: **Úmido a Subúmido e Úmido**

Temperatura média anual (°C): **22,9**

Período chuvoso: **outubro a março**

Pluviosidade anual (mm): **1380,9**

2.2.2 Solo

Alissolos, Chernossolos e Luvisolos

2.2.3 Vegetação

Floresta Ombrófila Densa e Floresta Estacional Semidecidual

2.2.4 Geomorfologia

Serras e Maciços Pré-Litorâneos

2.2.5 Geologia

Biotita-Gnaisses, Diatexitos, Gnaisses, Metatexitos e Rochas Intermediárias Básicas

2.2.6 Ocorrências minerais

Argila

2.2.7 Hidrografia

Bacia hidrográfica: **Bacias do Leste e Rio de Contas**

Rio(s) principal(is): **Rio Almada, Rio do Ouro, Ribeirão do Largo, Rio Pontal do Sul e Ribeirão dos Macacos**

Áreas irrigadas: -

Espelhos d'água: -

2.3 Área Especial

2.3.1 Unidades de conservação

APA da Lagoa Encantada e do Rio Almada

2.3.2 Projetos de assentamento de reforma agrária

Ojeferson Santos e Pedra Dourada

2.3.3 Projetos cédula da terra -

2.3.4 Projetos crédito fundiário e combate à pobreza rural -



3 Características Demográficas e Sociais

3.1 Demografia

3.1.1 População, área e densidade demográfica do município de Coaraci, no estado da Bahia – 2000/2010

Ano	População	Área (km ²)	Densidade Demográfica (hab/km ²)
2000	27.852	296,82	93,83
2010	20.964	282,60	74,17

Fonte: IBGE-Censo Demográfico.

3.1.2 População, por situação de domicílio, do município de Coaraci, no estado da Bahia – 2010

Situação de Domicílio	População
Total	20.964
Urbana	19.130
Rural	1.834

Fonte: IBGE-Censo Demográfico.

3.1.3 População, por sexo, no município de Coaraci, no estado da Bahia – 2010

Sexo	População
Total	20.964
Homens	10.274
Mulheres	10.690

Fonte: IBGE-Censo Demográfico.

3.1.4 Domicílios, por espécie, no município de Coaraci, no estado da Bahia – 2010

Espécie	Domicílios
Total geral	8.439
Particulares	8.434
Ocupados	6.492
Não ocupados	1.942
Fechado	-
Uso ocasional	334
Vago	1.608
Coletivos	5
Com morador	2
Sem morador	3

Fonte: IBGE-Censo Demográfico.

3.2 Pessoal Ocupado

3.2.1 Pessoal ocupado no mercado formal de trabalho, por setor de atividade econômica, no município de Coaraci, no estado da Bahia – 2007-2010

Setor de Atividade	2007	2008	2009	2010
Extrativa mineral	-	-	-	-
Indústria de transformação	20	33	19	17
Serviços industriais de utilidade pública	-	-	-	-
Construção civil	4	-	3	10
Comércio	240	243	250	288
Serviços	108	114	117	134
Administração pública	834	970	1.043	1.034
Agropecuária, extrativa vegetal, caça e pesca	173	195	154	136

Fonte: Ministério do Trabalho-RAIS.

3.2.2 Grau de instrução do pessoal ocupado no mercado formal de trabalho, no município de Coaraci, no estado da Bahia – 2007-2010

Grau de Instrução	2007	2008	2009	2010
Analfabeto	69	64	82	51
Até o 5º ano incompleto do ensino fundamental	166	191	151	112
5º ano completo do ensino fundamental	60	69	53	54
Do 6º ao 9º ano incompleto do ensino fundamental	64	60	43	57
Ensino fundamental completo	66	62	53	78
Ensino médio incompleto	85	76	56	59
Ensino médio completo	555	683	727	754
Educação superior incompleta	101	90	114	137
Educação superior completa	208	259	260	273
Mestrado completo	5	1	47	44
Doutorado completo	-	-	-	-

Fonte: Ministério do Trabalho-RAIS.

3.3 Educação

3.3.1 Educação infantil

3.3.1.1 Estabelecimentos com educação infantil, por localização e dependência administrativa, no município de Coaraci, no estado da Bahia – 2007-2010

Ano	Estabelecimentos								
	Total	Urbana				Rural			
		Federal	Estadual	Municipal	Privada	Federal	Estadual	Municipal	Privada
2007	31	-	-	8	6	-	-	17	-
2008	30	-	-	8	6	-	-	16	-
2009	33	-	-	9	5	-	-	19	-
2010	32	-	-	11	5	-	-	16	-

Fontes: SEC, MEC/Inep.



3.3.1.2 Matrícula inicial na educação infantil, por localização e dependência administrativa, no município de Coaraci, no estado da Bahia – 2007-2010

Ano	Matrícula Inicial								
	Total	Urbana				Rural			
		Federal	Estadual	Municipal	Privada	Federal	Estadual	Municipal	Privada
2007	1.529	-	-	826	488	-	-	215	-
2008	1.387	-	-	778	377	-	-	232	-
2009	1.067	-	-	645	297	-	-	125	-
2010	1.001	-	-	607	285	-	-	109	-

Fontes: SEC, MEC/Inep.

Nota: O mesmo aluno pode ter mais de uma matrícula.

3.3.1.3 Funções docentes na educação infantil, por localização e dependência administrativa, no município de Coaraci, no estado da Bahia – 2007-2010

Ano	Funções Docentes								
	Total	Urbana				Rural			
		Federal	Estadual	Municipal	Privada	Federal	Estadual	Municipal	Privada
2007	85	-	-	37	25	-	-	23	-
2008	78	-	-	37	22	-	-	19	-
2009	51	-	-	28	18	-	-	5	-
2010	54	-	-	30	19	-	-	5	-

Fontes: SEC, MEC/Inep.

Nota: Em função docente está contabilizada a atuação do professor em cada etapa de ensino, que pode ocorrer em mais de uma unidade escolar, em mais de uma dependência administrativa e em mais de uma localização ou município.

3.3.2 Ensino fundamental

3.3.2.1 Estabelecimentos com ensino fundamental, por localização e dependência administrativa, no município de Coaraci, no estado da Bahia – 2007-2010

Ano	Estabelecimentos								
	Total	Urbana				Rural			
		Federal	Estadual	Municipal	Privada	Federal	Estadual	Municipal	Privada
2007	37	-	2	11	3	-	-	21	-
2008	39	-	2	12	4	-	-	21	-
2009	36	-	2	10	3	-	-	21	-
2010	33	-	2	10	3	-	-	18	-

Fontes: SEC, MEC/Inep.

3.3.2.2 Matrícula inicial no ensino fundamental, por localização e dependência administrativa, no município de Coaraci, no estado da Bahia – 2007-2010

Ano	Matrícula Inicial								
	Total	Urbana				Rural			
		Federal	Estadual	Municipal	Privada	Federal	Estadual	Municipal	Privada
2007	5.293	-	535	3.461	425	-	-	872	-
2008	6.138	-	587	4.015	544	-	-	992	-
2009	4.303	-	509	2.681	526	-	-	587	-
2010	4.055	-	510	2.499	547	-	-	499	-

Fontes: SEC, MEC/Inep.

Nota: O mesmo aluno pode ter mais de uma matrícula.

3.3.2.3 Funções docentes no ensino fundamental, por localização e dependência administrativa, no município de Coaraci, no estado da Bahia – 2007-2010

Ano	Funções Docentes								
	Total	Urbana				Rural			
		Federal	Estadual	Municipal	Privada	Federal	Estadual	Municipal	Privada
2007	232	-	33	120	39	-	-	40	-
2008	264	-	34	148	39	-	-	43	-
2009	221	-	28	131	36	-	-	26	-
2010	238	-	30	132	41	-	-	35	-

Fontes: SEC, MEC/Inep.

Nota: Em função docente está contabilizada a atuação do professor em cada etapa de ensino, que pode ocorrer em mais de uma unidade escolar, em mais de uma dependência administrativa e em mais de uma localização ou município.

3.3.3 Ensino médio
3.3.3.1 Estabelecimentos com ensino médio, por localização e dependência administrativa, no município de Coaraci, no estado da Bahia – 2007-2010

Ano	Estabelecimentos								
	Total	Urbana				Rural			
		Federal	Estadual	Municipal	Privada	Federal	Estadual	Municipal	Privada
2007	4	-	2	-	2	-	-	-	-
2008	3	-	1	-	2	-	-	-	-
2009	3	-	1	-	2	-	-	-	-
2010	3	-	1	-	2	-	-	-	-

Fontes: SEC, MEC/Inep.

3.3.3.2 Matrícula inicial no ensino médio, por localização e dependência administrativa, no município de Coaraci, no estado da Bahia – 2007-2010

Ano	Matrícula Inicial								
	Total	Urbana				Rural			
		Federal	Estadual	Municipal	Privada	Federal	Estadual	Municipal	Privada
2007	951	-	837	-	114	-	-	-	-
2008	925	-	815	-	110	-	-	-	-
2009	859	-	747	-	112	-	-	-	-
2010	868	-	751	-	117	-	-	-	-

Fontes: SEC, MEC/Inep.

Nota: O mesmo aluno pode ter mais de uma matrícula.

3.3.3.3 Funções docentes no ensino médio, por localização e dependência administrativa, no município de Coaraci, no estado da Bahia – 2007-2010

Ano	Funções Docentes								
	Total	Urbana				Rural			
		Federal	Estadual	Municipal	Privada	Federal	Estadual	Municipal	Privada
2007	69	-	44	-	25	-	-	-	-
2008	59	-	36	-	23	-	-	-	-
2009	52	-	27	-	25	-	-	-	-
2010	56	-	29	-	27	-	-	-	-

Fontes: SEC, MEC/Inep.

Nota: Em função docente está contabilizada a atuação do professor em cada etapa de ensino, que pode ocorrer em mais de uma unidade escolar, em mais de uma dependência administrativa e em mais de uma localização ou município.



3.3.4 Educação de jovens e adultos

3.3.4.1 Estabelecimentos com educação de jovens e adultos, por localização e dependência administrativa, no município de Coaraci, no estado da Bahia – 2007-2010

Ano	Estabelecimentos								
	Total	Urbana				Rural			
		Federal	Estadual	Municipal	Privada	Federal	Estadual	Municipal	Privada
2007	13	-	1	8	-	-	-	4	-
2008	13	-	1	8	-	-	-	4	-
2009	16	-	1	9	-	-	-	6	-
2010	15	-	1	9	-	-	-	5	-

Fontes: SEC, MEC/Inep.

3.3.4.2 Matrícula inicial na educação de jovens e adultos, por localização e dependência administrativa, no município de Coaraci, no estado da Bahia – 2007-2010

Ano	Matrícula Inicial								
	Total	Urbana				Rural			
		Federal	Estadual	Municipal	Privada	Federal	Estadual	Municipal	Privada
2007	1.741	-	458	1.150	-	-	-	133	-
2008	1.853	-	519	1.125	-	-	-	209	-
2009	1.322	-	360	831	-	-	-	131	-
2010	1.217	-	360	703	-	-	-	154	-

Fontes: SEC, MEC/Inep.

Nota: O mesmo aluno pode ter mais de uma matrícula.

3.3.4.3 Funções docentes na educação de jovens e adultos, por localização e dependência administrativa, no município de Coaraci, no estado da Bahia – 2007-2010

Ano	Funções Docentes								
	Total	Urbana				Rural			
		Federal	Estadual	Municipal	Privada	Federal	Estadual	Municipal	Privada
2007	54	-	13	34	-	-	-	7	-
2008	89	-	18	55	-	-	-	16	-
2009	71	-	12	48	-	-	-	11	-
2010	74	-	14	47	-	-	-	13	-

Fontes: SEC, MEC/Inep.

Nota: Em função docente está contabilizada a atuação do professor em cada etapa de ensino, que pode ocorrer em mais de uma unidade escolar, em mais de uma dependência administrativa e em mais de uma localização ou município.

3.3.5 Educação Superior

3.3.5.1 Instituições de educação superior, segundo a dependência administrativa, no município de Coaraci, no estado da Bahia – 2007-2010

Ano	Total	Instituições			
		Federal	Estadual	Municipal	Privada
2007	-	-	-	-	-
2008	-	-	-	-	-
2009	1	-	-	-	1
2010	1	-	-	-	1

Fonte: MEC/Inep.

3.3.5.2 Matrícula na educação superior, segundo a dependência administrativa, no município de Coaraci, no estado da Bahia – 2007-2010

Ano	Total	Matrícula			
		Federal	Estadual	Municipal	Privada
2007	-	-	-	-	-
2008	-	-	-	-	-
2009	60	-	-	-	60
2010	131	-	-	-	131

Fonte: MEC/Inep.

Nota: A partir de 2008 inclui os cursos de graduação à distância.

3.3.5.3 Concluintes da educação superior, segundo a dependência administrativa, no município de Coaraci, no estado da Bahia – 2007-2010

Ano	Total	Concluintes			
		Federal	Estadual	Municipal	Privada
2007	-	-	-	-	-
2008	-	-	-	-	-
2009	-	-	-	-	-
2010	-	-	-	-	-

Fonte: MEC/Inep.

Nota: A partir de 2008 inclui os cursos de graduação à distância.

3.3.5.4 Matrícula e concluintes por áreas e cursos, no município de Coaraci, no estado da Bahia – 2007-2010

Áreas e Cursos	Matrícula				Concluintes			
	2007	2008	2009	2010	2007	2008	2009	2010
Educação - formação de professor de geografia	-	-	-	-	-	-	-	-
Educação - formação de professor de história	-	-	4	22	-	-	-	-
Educação - formação de professor de matemática	-	-	-	-	-	-	-	-
Educação - formação de professor de biologia	-	-	-	-	-	-	-	-
Educação - formação de professor de língua/literatura vernácula e língua estrangeira moderna	-	-	-	-	-	-	-	-
Educação - normal superior	-	-	-	-	-	-	-	-
Educação - pedagogia	-	-	56	109	-	-	-	-

Fonte: MEC/Inep.

Nota: A partir de 2008 inclui os cursos de graduação à distância.

3.4 Saúde
3.4.1 Hospitais conveniados com o SUS, segundo a esfera administrativa e leitos, no município de Coaraci, no estado da Bahia – 2007-2010

Ano	Hospitais Segundo Esfera Administrativa					Leitos	
	Total	Federal	Estadual	Municipal	Privada	Existentes	SUS
2007	1	-	1	-	-	35	35
2008	1	-	1	-	-	35	35
2009	1	-	1	-	-	35	35
2010	1	-	1	-	-	35	35

Fontes: Datasus-CNES, Sesab/Suvisa/DIS.



3.4.2 Servidores estaduais da área de saúde, segundo o tipo de ocupação, no município de Coaraci, no estado da Bahia – 2007-2010

Tipo de Ocupação	2007	2008	2009	2010
Total	65	108	46	51
Agente serviços de saúde	-	-	-	-
Assistente social	-	1	-	-
Atendente de enfermagem	-	-	-	-
Atendente rural	-	-	-	-
Auxiliar de enfermagem	30	36	15	16
Auxiliar serviços de saúde/Atendente rural	-	-	-	-
Enfermeiro	4	5	4	5
Farmacêutico	1	1	1	-
Fisioterapeuta	-	-	-	-
Médico	24	22	22	27
Nutricionista	-	1	-	-
Odontólogo	-	-	-	-
Técnico em patologia clínica	1	1	1	-
Técnico em radiologia	5	5	3	-
Outras ocupações	-	36	-	3

Fonte: Sesab.

3.4.3 Óbitos, por grupo de causas, no município de Coaraci, no estado da Bahia – 2007-2010

Grupo de Causas	2007	2008	2009	2010
Total	196	228	198	190
Algumas afecções originadas no período perinatal	11	4	2	3
Algumas doenças infecciosas e parasitárias	8	10	11	5
Causas externas de morbidade e mortalidade	18	30	30	24
Doenças da pele e do tecido subcutâneo	1	-	-	-
Doenças do aparelho circulatório	60	56	46	64
Doenças do aparelho digestivo	6	7	10	5
Doenças do aparelho geniturinário	3	-	3	3
Doenças do aparelho respiratório	15	23	16	16
Doenças do olho e anexos	-	-	-	-
Doenças do ouvido e da apófise mastóide	-	-	-	-
Doenças do sistema nervoso	3	5	1	5
Doenças endócrinas nutricionais e metabólicas	23	38	34	29
Doenças do sangue e dos órgãos hematopoéticos e alguns transtornos imunitários	1	4	1	-
Doenças do sistema osteomuscular e do tecido conjuntivo	-	-	-	-
Gravidez parto e puerpério	1	-	-	-
Malformações congênitas, deformidades e anomalias cromossômicas	3	1	1	2
Neoplasias (tumores)	18	30	27	16
Síntomas, sinais e achados anormais de exames clínicos e de laboratório não classificados em outro item (causas mal definidas)	25	14	13	15
Transtornos mentais e comportamentais	-	6	3	3

Fontes: Sesab/Suvisa/DIS, MS-SIM.

3.4.4 Óbitos, por faixa etária, no município de Coaraci, no estado da Bahia – 2007-2010

Ano	Faixa Etária						
	Total	< 1 Ano	1 a 4	5 a 14	15 a 49	≥ 50 anos	Idade Ignorada
2007	196	17	1	1	40	136	1
2008	228	10	3	4	43	168	-
2009	198	7	1	2	42	146	-
2010	190	6	1	3	35	145	-

Fontes: Sesab/Suvisa/DIS, MS-SIM.

3.4.5 Casos de algumas doenças transmissíveis, de notificação obrigatória, independentes de confirmação, no município de Coaraci, no estado da Bahia – 2007-2010

Doenças Transmissíveis	2007	2008	2009	2010
Total	139	157	824	98
Chagas aguda	-	-	-	-
Coqueluche	-	-	-	-
Dengue	31	81	762	25
Difteria	-	-	-	-
Doenças exantemáticas ⁽¹⁾	5	8	4	3
Esquistossomose ⁽²⁾	55	36	33	29
Febre tifóide	1	-	-	-
Hanseníase ⁽³⁾	9	3	1	1
Hepatite viral	27	9	5	5
Leishmaniose tegumentar ⁽³⁾	7	6	9	24
Leishmaniose visceral	-	-	-	-
Leptospirose	-	-	-	-
Malária	-	-	2	-
Meningites	-	4	1	4
Paralisia flácida	-	-	2	-
Tétano acidental	-	-	-	-
Tétano neonatal	-	-	-	-
Tuberculose extra-pulmonar	-	-	1	2
Tuberculose pulmonar	4	10	4	5

Fontes: Sesab/Suvisa/DIS, MS-Sinan.

Nota: Para 2007, dados processados em 02-04-2009; para 2008, em 20-11-2009; para 2009, em 06-08-2010 e para 2010, em 26-01-2012.

(1) Casos suspeitos de sarampo e rubéola sem confirmação.

(2) Casos confirmados.

(3) Casos notificados em área não endêmica.

3.4.6 Casos de algumas doenças sexualmente transmissíveis, de notificação obrigatória, independentes de confirmação, no município de Coaraci, no estado da Bahia – 2007-2010

Ano	Aids ⁽¹⁾	Condiloma Acuminado	Herpes Genital	Sífilis		
				Congênita	Em Adulto	Gestante
2007	-	5	-	1	-	-
2008	1	4	-	-	-	3
2009	-	6	-	1	2	1
2010	1	9	2	-	2	-

Fontes: Sesab/Suvisa/DIS, MS-Sinan.

Nota: Para 2007, dados processados em 02-04-2009; para 2008, em 20-11-2009; para 2009, em 06-08-2010 e para 2010, em 26-01-2012.

(1) Casos confirmados.



3.5 Índice de Desenvolvimento Social

3.5.1 Índice de Desenvolvimento Social, segundo seus componentes, no município de Coaraci, no estado da Bahia – 2002, 2004, 2006

Ano	INS	Classificação ⁽¹⁾	INE	Classificação ⁽¹⁾	ISB	Classificação ⁽¹⁾	IRMCH	Classificação ⁽¹⁾	IDS	Classificação ⁽¹⁾
2002	4.951,82	364º	4.981,56	241º	5.052,32	99º	5.008,90	124º	4.998,51	169º
2004	5.022,11	131º	4.958,05	321º	5.063,26	88º	5.008,90	124º	5.012,94	131º
2006	5.032,03	102º	4.966,14	288º	5.052,52	93º	5.008,90	124º	5.014,80	126º

Fonte: SEI.

Notas: INS – Índice do Nível de Saúde.

INE – Índice do Nível de Educação.

ISB – Índice dos Serviços Básicos.

IRMCH – Índice de Renda Média dos Chefes de Família.

IDS – Índice de Desenvolvimento Social.

(1) Posição em relação aos demais municípios do Estado.

3.5.2 Situação do Programa Bolsa Família no município de Coaraci, no estado da Bahia – 2010-2012

Dados Gerais	Quantidade	Período
População total do município	20.964	2010
Total de famílias cadastradas ⁽¹⁾	5.871	nov/11
Número de famílias beneficiárias do Programa Bolsa Família	3.659	abr/12

Fontes: MDS, IBGE.

(1) O total de famílias cadastradas poderá, conforme a legislação do CadÚnico, incluir famílias que tenham renda familiar per capita maior que meio salário mínimo. Isso explica a possível diferença de valores entre o total de famílias cadastradas.

4 Transporte

4.1 Veículos registrados, por tipo, no município de Coaraci, no estado da Bahia – 2008-2011

Ano	Automóvel	Caminhão	Camioneta	Micro-ônibus	Moto	Ônibus	Outros
2008	771	84	312	3	476	15	80
2009	884	87	336	4	569	18	90
2010	950	93	367	5	680	21	103
2011	1.010	106	383	5	784	20	107

Fonte: Detran.

5 Serviços Básicos

5.1 Energia Elétrica

5.1.1 Consumidores de energia elétrica, por classe, no município de Coaraci, no estado da Bahia – 2008-2011

Ano	Residencial	Industrial	Comercial	Rural	Serviços e Poderes Públicos	Outros ⁽¹⁾	Total
2008	6.885	41	563	173	78	1	7.741
2009	7.033	43	565	173	79	1	7.894
2010	7.234	43	597	174	85	1	8.134
2011	7.523	40	561	191	85	1	8.401

Fonte: Coelba.

(1) Consumidores próprios dos sistemas Coelba.

5.1.2 Consumo de energia elétrica, por classe, no município de Coaraci, no estado da Bahia – 2008-2011 (KWh)

Ano	Residencial	Industrial	Comercial	Rural	Serviços e Poderes Públicos	Outros ⁽¹⁾	Total
2008	5.424.450	257.503	1.137.388	554.080	2.134.852	1.761	9.510.034
2009	5.926.361	330.048	1.327.562	583.975	2.051.331	1.693	10.220.970
2010	6.624.878	434.715	1.371.533	667.167	2.075.527	1.095	11.174.915
2011	6.767.318	389.337	1.361.176	712.285	2.059.157	1.200	11.290.473

Fonte: Coelba.

(1) Consumo próprio dos sistemas Coelba.

5.2 Abastecimento d'Água

5.2.1 Ligações, economias e volume de água faturado no município de Coaraci, no estado da Bahia – 2007-2010

Ano	Ligações	Economias	Volume (m ³)
2007	5.818	5.944	872.326
2008	5.908	6.094	887.502
2009	6.036	6.249	881.630
2010	6.184	6.407	907.519

Fonte: Embasa.

5.3 Correios

5.3.1 Agências de correios e unidades operacionais de atendimento no município de Coaraci, no estado da Bahia – 2007-2010

Ano	Total	Agência de Correio	Agência de Correio Comunitária	Agência de Correio Franqueada	Caixa de Coleta	Posto de Venda de Selo	Outros
2007	1	1	-	-	-	-	-
2008	1	1	-	-	-	-	-
2009	1	1	-	-	-	-	-
2010	1	1	-	-	-	-	-

Fonte: EBCT.



5.4 Bancos

5.4.1 Distribuição de agências bancárias no município de Coaraci, no estado da Bahia – 2007-2010

Ano	Natureza Administrativa	
	Federal	Particular
2007	1	1
2008	1	1
2009	1	1
2010	1	1

Fonte: Banco Central.

6 Informações Econômicas

6.1 Agropecuária

6.1.1 Produção, área colhida e rendimento médio dos principais produtos agrícolas no município de Coaraci, no estado da Bahia – 2007-2010

Produtos	2007			2008			2009			2010		
	Produção (t)	Área Colhida (ha)	Rendimento Médio (kg/ha)	Produção (t)	Área Colhida (ha)	Rendimento Médio (kg/ha)	Produção (t)	Área Colhida (ha)	Rendimento Médio (kg/ha)	Produção (t)	Área Colhida (ha)	Rendimento Médio (kg/ha)
Abacaxi ⁽¹⁾	30	420	14.000	30	450	15.000	30	420	14.000	20	360	18.000
Banana	600	4.800	8.000	600	6.000	10.000	300	4.500	15.000	300	4.800	16.000
Borracha (látex coagulado)	70	35	500	80	64	800	90	81	900	90	81	900
Cacau (em amêndoa)	6.509	1.995	306	6.474	2.041	315	6.569	1.993	303	6.500	1.950	300
Café (beneficiado)	74	111	1.500	90	126	1.400	74	111	1.500	80	77	963
Cana-de-açúcar	33	1.485	45.000	35	1.225	35.000	35	1.575	45.000	40	1.600	40.000
Feijão (em grão)	80	80	1.000	100	80	800	80	80	1.000	100	120	1.200
Mandioca	100	1.200	12.000	120	2.400	20.000	100	1.200	12.000	110	1.430	13.000

Fonte: IBGE-PAM.

(1) Quantidade produzida em mil frutos e rendimento médio em frutos por hectare.

6.1.2 Efetivo dos principais rebanhos no município de Coaraci, no estado da Bahia – 2007-2010

Tipo de Rebanho	Efetivo (cabeças)			
	2007	2008	2009	2010
Asininos	2	2	2	2
Bovinos	28.300	28.500	7.183	9.216
Bubalinos	-	-	-	23
Caprinos	990	1.035	1.040	1.050
Equinos	300	325	335	340
Galinhas	50.112	52.843	53.345	53.745
Galos, frangas, frangos e pintos	72.500	77.887	79.420	80.500
Muares	350	378	378	380
Suínos	2.160	2.354	2.430	2.360

Fonte: IBGE-PPM.

6.1.3 Produção dos principais produtos de origem animal no município de Coaraci, no estado da Bahia 2007-2010

Produto	2007	2008	2009	2010
Leite (mil litros)	935	1.022	730	730
Ovos de galinha (mil dúzias)	229	251	260	263

Fonte: IBGE-PPM.

6.1.4 Financiamentos concedidos a produtores e cooperativas, por atividade e finalidade, no município de Coaraci, no estado da Bahia – 2008-2011

Ano/Atividade	Custeio		Investimento		Comercialização		Total	
	Contrato	Valor (R\$ 1,00)	Contrato	Valor (R\$ 1,00)	Contrato	Valor (R\$1,00)	Contrato	Valor (R\$ 1,00)
2008								
Agrícola	3	52.110,43	9	29.472,02	-	0,00	12	81.582,45
Pecuária	3	149.991,29	39	913.727,88	-	0,00	42	1.063.719,17
2009								
Agrícola	4	59.919,84	76	405.497,89	-	0,00	80	465.417,73
Pecuária	-	0,00	145	1.345.162,49	-	0,00	145	1.345.162,49
2010								
Agrícola	-	0,00	58	154.192,54	-	0,00	58	154.192,54
Pecuária	3	326.572,67	83	352.872,51	-	0,00	86	679.445,18
2011								
Agrícola	-	0,00	81	1.452.367,98	-	0,00	81	1.452.367,98
Pecuária	2	275.812,00	129	477.845,99	-	0,00	131	753.657,99

Fonte: Banco Central.

6.2 PIB Municipal

6.2.1 Valor Adicionado, PIB e PIB per capita a preços correntes no município de Coaraci, no estado da Bahia 2006-2009

Ano	Valor Adicionado (R\$ milhões)			Valor Adicionado APU ⁽²⁾ (R\$ milhões)	Impostos Sobre Produtos (R\$ milhões)	PIB (R\$ milhões)	PIB Per Capita (R\$ 1,00)
	Agropecuária	Indústria	Serviços ⁽¹⁾				
2006	8,48	6,48	49,11	24,54	3,28	67,35	2.642,47
2007	7,75	6,29	53,74	25,45	3,43	71,22	3.117,88
2008	8,32	6,81	59,04	28,54	3,74	77,92	3.415,62
2009 ⁽³⁾	9,29	7,69	66,52	30,38	5,48	88,99	3.995,26

Fontes: SEI, IBGE.

(1) Inclui APU.

(2) Administração Pública (atividades governamentais).

(3) Dados sujeitos a retificações.



6.3 Finanças Públicas

6.3.1 Arrecadação municipal, estadual e transferências constitucionais no município de Coaraci, no estado da Bahia – 2007-2010

(R\$1,00)

Ano	Municipal ⁽¹⁾			Estadual				Transferências	
	IPTU	ISS	Total	ICMS	IPVA	ITD	Total	Estado	União
2007	12.863,12	198.982,85	211.845,97	290.959,85	153.928,10	15.348,41	460.236,36	1.555.264,12	6.828.392,84
2008	16.746,33	248.953,16	265.699,49	290.964,82	189.249,64	4.049,68	484.264,14	1.801.639,04	7.940.663,43
2009	43.355,57	1.303.638,30	1.346.993,87	432.159,15	240.960,77	5.698,44	678.818,36	1.593.447,54	7.416.458,69
2010	119.098,86	426.201,24	545.300,10	577.303,94	287.334,17	44.856,48	909.494,59	1.874.919,95	7.963.158,41

Fontes: STN, Sefaz-BA.

(1) Dados do Finanças do Brasil-Finbra.

6.4 Índice de Desenvolvimento Econômico

6.4.1 Índice de Desenvolvimento Econômico, segundo seus componentes, no município de Coaraci, no estado da Bahia – 2002, 2004, 2006

Ano	INF	Classificação ⁽¹⁾	IQM	Classificação ⁽¹⁾	IPM	Classificação ⁽¹⁾	IDE	Classificação ⁽¹⁾
2002	4.995,91	79º	4.993,23	128º	4.989,42	105º	4.992,85	99º
2004	4.995,71	85º	4.990,22	367º	4.988,19	118º	4.991,37	117º
2006	5.043,72	79º	4.986,86	201º	4.987,80	151º	5.006,05	114º

Fonte: SEI.

Notas: INF – Índice de Infraestrutura.

IQM – Índice de Qualificação da Mão de Obra.

IPM – Índice do Produto Municipal.

IDE – Índice de Desenvolvimento Econômico.

(1) Posição em relação aos demais municípios do Estado.

7 Justiça Eleitoral

7.1 Eleitorado e abstenção nas eleições no município de Coaraci, no estado da Bahia – 2010

Especificação	Dados Gerais
Eleitorado	15.537
Abstenção - 1º turno %	19,77
Abstenção - 2º turno %	22,12

Fonte: TSE.

7.2 Resultado das eleições para presidente e governador no município de Coaraci, no estado da Bahia – 2010

Cargos/Partidos	Votos		Situação
	Nominais	% Votos Válidos	
Presidente - 2º turno			
PT	7.620	66,67	Eleito
PSDB	3.809	33,33	Não Eleito
Governador - 1º turno			
PT	6.808	62,22	Eleito
DEM	1.648	15,06	Não eleito
Outros	2.485	22,71	Não eleito

Fonte: TSE.

7.3 Resultado das eleições para prefeito no município de Coaraci, no estado da Bahia – 2008

Cargo/Partidos	Votos		Situação
	Nominais	% Votos Válidos	
Prefeito - 1º turno			
PMDB	585	8,55	Não eleito
PT	6.254	91,45	Eleito

Fonte: TSE.

Floresta Azul



Foto: Lourival Custódio



FLORESTA AZUL

TERRITÓRIO DE IDENTIDADE LITORAL SUL



Fonte: Bahia (2012), Bahia (2013), SEI (2010).

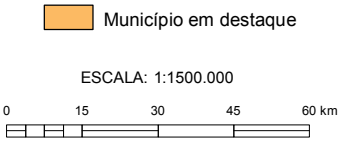



1 Informações Gerais

1.1 Regionalização

Mesorregião Geográfica: Sul Baiano
 Microrregião Geográfica: 31. Itabuna/Ilhéus
 Região Econômica: 04. Litoral Sul
 Região Administrativa: 07. Itabuna
 Eixo de Desenvolvimento: Mata Atlântica
 Território de Identidade: 05. Litoral Sul

1.2 Legislação Político/Administrativa

Lei de Criação: nº 1.686 de 23/04/1962. Publicada no DOE de 26/04/1962

Lei Vigente: nº 12.638 de 10/01/2013. Publicada no DOE de 11/01/2013

Outras Leis de Referência: Ibicuí nº 12.565 de 10/01/2012. Publicada no DOE de 11/01/2012; Santa Cruz da Vitória nº 12.565 de 10/01/2012. Publicada no DOE de 11/01/2012; Itaju do Colônia nº 12.638 de 10/01/2013. Publicada no DOE de 11/01/2013; Itapé nº 12.638 de 10/01/2013. Publicada no DOE de 11/01/2013; Ibicaraí nº 12.638 de 10/01/2013. Publicada no DOE de 11/01/2013; e Almadina nº 12.638 de 10/01/2013. Publicada no DOE de 11/01/2013

Município de Origem: Ibicaraí

Distritos: Floresta Azul (sede)

Limites Intermunicipais: Almadina, Ibicaraí, Itapé, Itaju do Colônia, Santa Cruz da Vitória e Ibicuí

2 Informações Geográficas

2.1 Indicadores Geográficos

2.1.1 Área, distância da capital, coordenadas geográficas e altitude

Área (Km ²)	Coordenadas Geográficas		Altitude (m)	Distância da Capital (Km)
	Latitude Sul	Longitude Oeste		
293,5	-14°51'36"	39°39'35"	186	481

Fontes: IBGE (2010), Derba (2007).

Nota: Os dados de área não foram atualizados com a poligonal atual, redefinida a partir da Lei nº 12.057, de 11 de janeiro de 2011. O cálculo das áreas dos municípios é de responsabilidade do IBGE, conforme legislação em vigor.

2.2 Recursos Naturais

2.2.1 Clima

Tipo climático: **Úmido a Subúmido e Subúmido a Seco**

Temperatura média anual (°C): **23,6**

Período chuvoso: **novembro a abril**

Pluviosidade anual (mm): **1300,3**

2.2.2 Solo

Chernossolos, Luvisolos e Alissolos

2.2.3 Vegetação

Floresta Estacional Semidecidual e Floresta Ombrófila Densa

2.2.4 Geomorfologia

Depressão de Itabuna-Itapetinga, Serras e Maciços Pré-Litorâneos

2.2.5 Geologia

Biotita-Gnaisses, Diatexitos, Gnaisses, Granitos, Metatexitos e Sienitos

2.2.6 Ocorrências minerais

Rocha ornamental

2.2.7 Hidrografia

Bacia hidrográfica: **Bacias do Leste e Rio de Contas**

Rio(s) principal(is): **Ribeirão Salomé, Rio Salgado, Ribeirão do Escondidinho, Ribeirão dos Coquinhos e Ribeirão Água Vermelha**

Áreas irrigadas: -

Espelhos d'água: -

2.3 Área Especial

2.3.1 Unidades de conservação -

2.3.2 Projetos de assentamento de reforma agrária -

2.3.3 Projetos cédula da terra -

2.3.4 Projetos crédito fundiário e combate à pobreza rural -



3 Características Demográficas e Sociais

3.1 Demografia

3.1.1 População, área e densidade demográfica do município de Floresta Azul, no estado da Bahia – 2000/2010

Ano	População	Área (km ²)	Densidade Demográfica (hab/km ²)
2000	11.614	351,60	33,03
2010	10.660	293,50	36,33

Fonte: IBGE-Censo Demográfico.

3.1.2 População, por situação de domicílio, do município de Floresta Azul, no estado da Bahia – 2010

Situação de Domicílio	População
Total	10.660
Urbana	7.343
Rural	3.317

Fonte: IBGE-Censo Demográfico.

3.1.3 População, por sexo, no município de Floresta Azul, no estado da Bahia – 2010

Sexo	População
Total	10.660
Homens	5.438
Mulheres	5.222

Fonte: IBGE-Censo Demográfico.

3.1.4 Domicílios, por espécie, no município de Floresta Azul, no estado da Bahia – 2010

Espécie	Domicílios
Total geral	4.076
Particulares	4.075
Ocupados	3.038
Não ocupados	1.037
Fechado	-
Uso ocasional	188
Vago	849
Coletivos	1
Com morador	-
Sem morador	1

Fonte: IBGE-Censo Demográfico.

3.2 Pessoal Ocupado

3.2.1 Pessoal ocupado no mercado formal de trabalho, por setor de atividade econômica, no município de Floresta Azul, no estado da Bahia – 2007-2010

Setor de Atividade	2007	2008	2009	2010
Extrativa mineral	12	14	7	-
Indústria de transformação	5	5	2	1
Serviços industriais de utilidade pública	-	-	-	-
Construção civil	162	-	-	-
Comércio	53	66	60	57
Serviços	4	14	11	17
Administração pública	587	418	473	559
Agropecuária, extrativa vegetal, caça e pesca	117	150	133	133

Fonte: Ministério do Trabalho-RAIS.

3.2.2 Grau de instrução do pessoal ocupado no mercado formal de trabalho, no município de Floresta Azul, no estado da Bahia – 2007-2010

Grau de Instrução	2007	2008	2009	2010
Analfabeto	27	28	19	15
Até o 5º ano incompleto do ensino fundamental	106	78	76	86
5º ano completo do ensino fundamental	146	66	51	43
Do 6º ao 9º ano incompleto do ensino fundamental	128	67	65	67
Ensino fundamental completo	56	48	41	45
Ensino médio incompleto	65	40	38	40
Ensino médio completo	366	306	345	388
Educação superior incompleta	6	3	7	12
Educação superior completa	40	31	44	71
Mestrado completo	-	-	-	-
Doutorado completo	-	-	-	-

Fonte: Ministério do Trabalho-RAIS.

3.3 Educação

3.3.1 Educação infantil

3.3.1.1 Estabelecimentos com educação infantil, por localização e dependência administrativa, no município de Floresta Azul, no estado da Bahia – 2007-2010

Ano	Estabelecimentos								
	Total	Urbana				Rural			
		Federal	Estadual	Municipal	Privada	Federal	Estadual	Municipal	Privada
2007	10	-	-	7	2	-	-	1	-
2008	24	-	-	8	2	-	-	14	-
2009	18	-	-	4	2	-	-	12	-
2010	16	-	-	4	2	-	-	10	-

Fontes: SEC, MEC/Inep.



3.3.1.2 Matrícula inicial na educação infantil, por localização e dependência administrativa, no município de Floresta Azul, no estado da Bahia – 2007-2010

Ano	Matrícula Inicial								
	Total	Urbana				Rural			
		Federal	Estadual	Municipal	Privada	Federal	Estadual	Municipal	Privada
2007	486	-	-	330	125	-	-	31	-
2008	552	-	-	394	125	-	-	33	-
2009	512	-	-	317	154	-	-	41	-
2010	449	-	-	298	113	-	-	38	-

Fontes: SEC, MEC/Inep.

Nota: O mesmo aluno pode ter mais de uma matrícula.

3.3.1.3 Funções docentes na educação infantil, por localização e dependência administrativa, no município de Floresta Azul, no estado da Bahia – 2007-2010

Ano	Funções Docentes								
	Total	Urbana				Rural			
		Federal	Estadual	Municipal	Privada	Federal	Estadual	Municipal	Privada
2007	20	-	-	14	5	-	-	1	-
2008	23	-	-	18	5	-	-	-	-
2009	23	-	-	17	6	-	-	-	-
2010	27	-	-	22	5	-	-	-	-

Fontes: SEC, MEC/Inep.

Nota: Em função docente está contabilizada a atuação do professor em cada etapa de ensino, que pode ocorrer em mais de uma unidade escolar, em mais de uma dependência administrativa e em mais de uma localização ou município.

3.3.2 Ensino fundamental

3.3.2.1 Estabelecimentos com ensino fundamental, por localização e dependência administrativa, no município de Floresta Azul, no estado da Bahia – 2007-2010

Ano	Estabelecimentos								
	Total	Urbana				Rural			
		Federal	Estadual	Municipal	Privada	Federal	Estadual	Municipal	Privada
2007	11	-	1	8	2	-	-	-	-
2008	26	-	1	8	2	-	-	15	-
2009	22	-	1	7	2	-	-	12	-
2010	22	-	1	7	2	-	-	12	-

Fontes: SEC, MEC/Inep.

3.3.2.2 Matrícula inicial no ensino fundamental, por localização e dependência administrativa, no município de Floresta Azul, no estado da Bahia – 2007-2010

Ano	Matrícula Inicial								
	Total	Urbana				Rural			
		Federal	Estadual	Municipal	Privada	Federal	Estadual	Municipal	Privada
2007	2.553	-	269	1.797	123	-	-	364	-
2008	2.184	-	260	1.476	126	-	-	322	-
2009	1.915	-	295	1.233	163	-	-	224	-
2010	1.896	-	291	1.196	201	-	-	208	-

Fontes: SEC, MEC/Inep.

Nota: O mesmo aluno pode ter mais de uma matrícula.

3.3.2.3 Funções docentes no ensino fundamental, por localização e dependência administrativa, no município de Floresta Azul, no estado da Bahia – 2007-2010

Ano	Funções Docentes								
	Total	Urbana				Rural			
		Federal	Estadual	Municipal	Privada	Federal	Estadual	Municipal	Privada
2007	123	-	13	88	7	-	-	15	-
2008	107	-	18	66	6	-	-	17	-
2009	85	-	15	49	9	-	-	12	-
2010	89	-	16	51	10	-	-	12	-

Fontes: SEC, MEC/Inep.

Nota: Em função docente está contabilizada a atuação do professor em cada etapa de ensino, que pode ocorrer em mais de uma unidade escolar, em mais de uma dependência administrativa e em mais de uma localização ou município.

3.3.3 Ensino médio

3.3.3.1 Estabelecimentos com ensino médio, por localização e dependência administrativa, no município de Floresta Azul, no estado da Bahia – 2007-2010

Ano	Estabelecimentos								
	Total	Urbana				Rural			
		Federal	Estadual	Municipal	Privada	Federal	Estadual	Municipal	Privada
2007	3	-	1	2	-	-	-	-	-
2008	3	-	1	2	-	-	-	-	-
2009	3	-	1	2	-	-	-	-	-
2010	2	-	1	1	-	-	-	-	-

Fontes: SEC, MEC/Inep.

3.3.3.2 Matrícula inicial no ensino médio, por localização e dependência administrativa, no município de Floresta Azul, no estado da Bahia – 2007-2010

Ano	Matrícula Inicial								
	Total	Urbana				Rural			
		Federal	Estadual	Municipal	Privada	Federal	Estadual	Municipal	Privada
2007	459	-	306	153	-	-	-	-	-
2008	422	-	253	169	-	-	-	-	-
2009	412	-	328	84	-	-	-	-	-
2010	282	-	215	67	-	-	-	-	-

Fontes: SEC, MEC/Inep.

Nota: O mesmo aluno pode ter mais de uma matrícula.

3.3.3.3 Funções docentes no ensino médio, por localização e dependência administrativa, no município de Floresta Azul, no estado da Bahia – 2007-2010

Ano	Funções Docentes								
	Total	Urbana				Rural			
		Federal	Estadual	Municipal	Privada	Federal	Estadual	Municipal	Privada
2007	37	-	11	26	-	-	-	-	-
2008	38	-	15	23	-	-	-	-	-
2009	34	-	18	16	-	-	-	-	-
2010	23	-	16	7	-	-	-	-	-

Fontes: SEC, MEC/Inep.

Nota: Em função docente está contabilizada a atuação do professor em cada etapa de ensino, que pode ocorrer em mais de uma unidade escolar, em mais de uma dependência administrativa e em mais de uma localização ou município.



3.3.4 Educação de jovens e adultos

3.3.4.1 Estabelecimentos com educação de jovens e adultos, por localização e dependência administrativa, no município de Floresta Azul, no estado da Bahia – 2007-2010

Ano	Estabelecimentos								
	Total	Urbana				Rural			
		Federal	Estadual	Municipal	Privada	Federal	Estadual	Municipal	Privada
2007	3	-	1	2	-	-	-	-	-
2008	4	-	1	3	-	-	-	-	-
2009	4	-	-	4	-	-	-	-	-
2010	4	-	-	4	-	-	-	-	-

Fontes: SEC, MEC/Inep.

3.3.4.2 Matrícula inicial na educação de jovens e adultos, por localização e dependência administrativa, no município de Floresta Azul, no estado da Bahia – 2007-2010

Ano	Matrícula Inicial								
	Total	Urbana				Rural			
		Federal	Estadual	Municipal	Privada	Federal	Estadual	Municipal	Privada
2007	268	-	31	237	-	-	-	-	-
2008	386	-	33	353	-	-	-	-	-
2009	376	-	-	376	-	-	-	-	-
2010	387	-	-	387	-	-	-	-	-

Fontes: SEC, MEC/Inep.

Nota: O mesmo aluno pode ter mais de uma matrícula.

3.3.4.3 Funções docentes na educação de jovens e adultos, por localização e dependência administrativa, no município de Floresta Azul, no estado da Bahia – 2007-2010

Ano	Funções Docentes								
	Total	Urbana				Rural			
		Federal	Estadual	Municipal	Privada	Federal	Estadual	Municipal	Privada
2007	22	-	6	16	-	-	-	-	-
2008	25	-	6	19	-	-	-	-	-
2009	24	-	-	24	-	-	-	-	-
2010	24	-	-	24	-	-	-	-	-

Fontes: SEC, MEC/Inep.

Nota: Em função docente está contabilizada a atuação do professor em cada etapa de ensino, que pode ocorrer em mais de uma unidade escolar, em mais de uma dependência administrativa e em mais de uma localização ou município.

3.3.5 Educação Superior

3.3.5.1 Instituições de educação superior, segundo a dependência administrativa, no município de Floresta Azul, no estado da Bahia – 2007-2010

Ano	Total	Instituições			
		Federal	Estadual	Municipal	Privada
2007	-	-	-	-	-
2008	-	-	-	-	-
2009	-	-	-	-	-
2010	-	-	-	-	-

Fonte: MEC/Inep.

3.3.5.2 Matrícula na educação superior, segundo a dependência administrativa, no município de Floresta Azul, no estado da Bahia – 2007-2010

Ano	Total	Matrícula			
		Federal	Estadual	Municipal	Privada
2007	-	-	-	-	-
2008	-	-	-	-	-
2009	-	-	-	-	-
2010	-	-	-	-	-

Fonte: MEC/Inep.

Nota: A partir de 2008 inclui os cursos de graduação à distância.

3.3.5.3 Concluintes da educação superior, segundo a dependência administrativa, no município de Floresta Azul, no estado da Bahia – 2007-2010

Ano	Total	Concluintes			
		Federal	Estadual	Municipal	Privada
2007	-	-	-	-	-
2008	-	-	-	-	-
2009	-	-	-	-	-
2010	-	-	-	-	-

Fonte: MEC/Inep.

Nota: A partir de 2008 inclui os cursos de graduação à distância.

3.4 Saúde
3.4.1 Hospitais conveniados com o SUS, segundo a esfera administrativa e leitos, no município de Floresta Azul, no estado da Bahia – 2007-2010

Ano	Hospitais Segundo Esfera Administrativa					Leitos	
	Total	Federal	Estadual	Municipal	Privada	Existentes	SUS
2007	1	-	-	1	-	22	22
2008	1	-	-	1	-	21	21
2009	1	-	-	1	-	21	21
2010	2	-	-	2	-	21	21

Fontes: Datasus-CNES, Sesab/Suvisa/DIS.



3.4.2 Servidores estaduais da área de saúde, segundo o tipo de ocupação, no município de Floresta Azul, no estado da Bahia – 2007-2010

Tipo de Ocupação	2007	2008	2009	2010
Total	6	6	6	7
Agente serviços de saúde	-	-	-	-
Assistente social	-	-	-	-
Atendente de enfermagem	1	1	1	1
Atendente rural	-	-	-	-
Auxiliar de enfermagem	3	3	3	3
Auxiliar serviços de saúde/Atendente rural	1	1	1	1
Enfermeiro	-	-	-	-
Farmacêutico	-	-	-	-
Fisioterapeuta	-	-	-	-
Médico	-	-	-	-
Nutricionista	-	-	-	-
Odontólogo	1	1	1	2
Técnico em patologia clínica	-	-	-	-
Técnico em radiologia	-	-	-	-
Outras ocupações	-	-	-	-

Fonte: Sesab.

3.4.3 Óbitos, por grupo de causas, no município de Floresta Azul, no estado da Bahia – 2007-2010

Grupo de Causas	2007	2008	2009	2010
Total	67	69	78	68
Algumas afecções originadas no período perinatal	3	2	2	-
Algumas doenças infecciosas e parasitárias	2	4	5	1
Causas externas de morbidade e mortalidade	7	5	10	9
Doenças da pele e do tecido subcutâneo	-	0	1	1
Doenças do aparelho circulatório	20	28	21	27
Doenças do aparelho digestivo	4	4	5	3
Doenças do aparelho geniturinário	1	-	-	-
Doenças do aparelho respiratório	2	3	5	6
Doenças do olho e anexos	-	-	-	-
Doenças do ouvido e da apófise mastóide	-	-	-	-
Doenças do sistema nervoso	-	-	2	-
Doenças endócrinas nutricionais e metabólicas	6	5	8	8
Doenças do sangue e dos órgãos hematopoéticos e alguns transtornos imunitários	-	-	3	-
Doenças do sistema osteomuscular e do tecido conjuntivo	-	-	-	-
Gravidez parto e puerpério	1	1	-	-
Malformações congênitas, deformidades e anomalias cromossômicas	-	-	1	-
Neoplasias (tumores)	6	8	4	6
Síntomas, sinais e achados anormais de exames clínicos e de laboratório não classificados em outro item (causas mal definidas)	15	7	10	7
Transtornos mentais e comportamentais	-	2	1	-

Fontes: Sesab/Suvisa/DIS, MS-SIM.

3.4.4 Óbitos, por faixa etária, no município de Floresta Azul, no estado da Bahia – 2007-2010

Ano	Faixa Etária						
	Total	< 1 Ano	1 a 4	5 a 14	15 a 49	≥ 50 anos	Idade Ignorada
2007	67	4	1	-	14	48	-
2008	69	2	-	1	16	50	-
2009	78	4	-	3	14	57	-
2010	68	-	2	1	11	54	-

Fontes: Sesab/Suvisa/DIS, MS-SIM.

3.4.5 Casos de algumas doenças transmissíveis, de notificação obrigatória, independentes de confirmação, no município de Floresta Azul, no estado da Bahia – 2007-2010

Doenças Transmissíveis	2007	2008	2009	2010
Total	6	8	821	58
Chagas aguda	-	-	1	-
Coqueluche	-	-	-	-
Dengue	-	-	810	50
Difteria	-	-	-	-
Doenças exantemáticas ⁽¹⁾	4	-	-	-
Esquistossomose ⁽²⁾	1	3	3	2
Febre tifóide	-	-	-	-
Hanseníase ⁽³⁾	-	-	-	-
Hepatite viral	-	-	-	1
Leishmaniose tegumentar ⁽³⁾	1	-	1	-
Leishmaniose visceral	-	-	-	-
Leptospirose	-	-	-	-
Malária	-	-	-	-
Meningites	-	1	2	-
Paralisia flácida	-	-	1	-
Tétano acidental	-	-	-	-
Tétano neonatal	-	-	-	-
Tuberculose extra-pulmonar	-	-	-	1
Tuberculose pulmonar	-	4	3	4

Fontes: Sesab/Suvisa/DIS, MS-Sinan.

Nota: Para 2007, dados processados em 02-04-2009; para 2008, em 20-11-2009; para 2009, em 06-08-2010 e para 2010, em 26-01-2012.

(1) Casos suspeitos de sarampo e rubéola sem confirmação.

(2) Casos confirmados.

(3) Casos notificados em área não endêmica.

3.4.6 Casos de algumas doenças sexualmente transmissíveis, de notificação obrigatória, independentes de confirmação, no município de Floresta Azul, no estado da Bahia – 2007-2010

Ano	Aids ⁽¹⁾	Condiloma Acuminado	Herpes Genital	Sífilis		
				Congênita	Em Adulto	Gestante
2007	-	-	-	-	-	-
2008	-	1	-	-	-	-
2009	-	4	5	1	-	9
2010	-	4	5	-	5	1

Fontes: Sesab/Suvisa/DIS, MS-Sinan.

Nota: Para 2007, dados processados em 02-04-2009; para 2008, em 20-11-2009; para 2009, em 06-08-2010 e para 2010, em 26-01-2012.

(1) Casos confirmados.



3.5 Índice de Desenvolvimento Social

3.5.1 Índice de Desenvolvimento Social, segundo seus componentes, no município de Floresta Azul, no estado da Bahia – 2002, 2004, 2006

Ano	INS	Classificação ⁽¹⁾	INE	Classificação ⁽¹⁾	ISB	Classificação ⁽¹⁾	IRMCH	Classificação ⁽¹⁾	IDS	Classificação ⁽¹⁾
2002	4.970,55	304º	5.001,28	179º	5.031,51	135º	4.963,66	238º	4.991,68	195º
2004	4.943,02	373º	5.010,32	154º	5.044,35	110º	4.963,66	238º	4.990,18	212º
2006	5.029,01	117º	5.004,85	175º	5.049,44	96º	4.963,66	238º	5.011,64	132º

Fonte: SEI.

Notas: INS – Índice do Nível de Saúde.

INE – Índice do Nível de Educação.

ISB – Índice dos Serviços Básicos.

IRMCH – Índice de Renda Média dos Chefes de Família.

IDS – Índice de Desenvolvimento Social.

(1) Posição em relação aos demais municípios do Estado.

3.5.2 Situação do Programa Bolsa Família no município de Floresta Azul, no estado da Bahia – 2010-2012

Dados Gerais	Quantidade	Período
População total do município	10.660	2010
Total de famílias cadastradas ⁽¹⁾	2.215	nov/11
Número de famílias beneficiárias do Programa Bolsa Família	1.717	abr/12

Fontes: MDS, IBGE.

(1) O total de famílias cadastradas poderá, conforme a legislação do CadÚnico, incluir famílias que tenham renda familiar per capita maior que meio salário mínimo. Isso explica a possível diferença de valores entre o total de famílias cadastradas.

4 Transporte

4.1 Veículos registrados, por tipo, no município de Floresta Azul, no estado da Bahia 2008-2011

Ano	Automóvel	Caminhão	Camioneta	Micro-ônibus	Moto	Ônibus	Outros
2008	290	33	51	1	225	1	18
2009	294	35	60	1	254	1	21
2010	323	55	68	1	277	2	30
2011	359	60	76	1	305	2	33

Fonte: Detran.

5 Serviços Básicos

5.1 Energia Elétrica

5.1.1 Consumidores de energia elétrica, por classe, no município de Floresta Azul, no estado da Bahia 2008-2011

Ano	Residencial	Industrial	Comercial	Rural	Serviços e Poderes Públicos	Outros ⁽¹⁾	Total
2008	2.906	10	194	259	37	1	3.407
2009	3.009	9	192	258	45	1	3.514
2010	3.121	9	196	261	48	1	3.636
2011	3.177	8	182	264	48	1	3.680

Fonte: Coelba.

(1) Consumidores próprios dos sistemas Coelba.

5.1.2 Consumo de energia elétrica, por classe, no município de Floresta Azul, no estado da Bahia – 2008-2011 (kWh)

Ano	Residencial	Industrial	Comercial	Rural	Serviços e Poderes Públicos	Outros ⁽¹⁾	Total
2008	2.050.558	40.106	544.646	676.714	883.542	17.702	4.213.268
2009	2.239.142	75.976	617.829	662.326	948.254	13.642	4.557.169
2010	2.573.369	55.350	639.666	734.009	944.665	18.367	4.965.426
2011	2.681.269	52.657	615.361	777.721	932.895	13.229	5.073.132

Fonte: Coelba.

(1) Consumo próprio dos sistemas Coelba.

5.2 Abastecimento d'Água

5.2.1 Ligações, economias e volume de água faturado no município de Floresta Azul, no estado da Bahia 2007-2010

Ano	Ligações	Economias	Volume (m ³)
2007	2.326	2.346	352.022
2008	2.350	2.372	357.071
2009	2.378	2.396	345.257
2010	2.437	2.457	346.341

Fonte: Embasa.

5.3 Correios

5.3.1 Agências de correios e unidades operacionais de atendimento no município de Floresta Azul, no estado da Bahia – 2007-2010

Ano	Total	Agência de Correio	Agência de Correio Comunitária	Agência de Correio Franqueada	Caixa de Coleta	Posto de Venda de Selo	Outros
2007	1	1	-	-	-	-	-
2008	1	1	-	-	-	-	-
2009	1	1	-	-	-	-	-
2010	1	1	-	-	-	-	-

Fonte: EBCT.



5.4 Bancos

5.4.1 Distribuição de agências bancárias no município de Floresta Azul, no estado da Bahia – 2007-2010

Ano	Natureza Administrativa	
	Federal	Particular
2007	-	-
2008	-	-
2009	-	-
2010	-	-

Fonte: Banco Central.

6 Informações Econômicas

6.1 Agropecuária

6.1.1 Produção, área colhida e rendimento médio dos principais produtos agrícolas no município de Floresta Azul, no estado da Bahia – 2007-2010

Produtos	2007			2008			2009			2010		
	Produção (t)	Área Colhida (ha)	Rendimento Médio (kg/ha)	Produção (t)	Área Colhida (ha)	Rendimento Médio (kg/ha)	Produção (t)	Área Colhida (ha)	Rendimento Médio (kg/ha)	Produção (t)	Área Colhida (ha)	Rendimento Médio (kg/ha)
Abacaxi ⁽¹⁾	3	54	18.000	3	54	18.000	3	54	18.000	-	-	-
Banana	500	4.000	8.000	500	4.000	8.000	60	600	10.000	70	560	8.000
Cacau (em amêndoa)	4.637	1.296	279	4.571	1.308	286	3.684	926	251	4.571	1.147	251
Café (beneficiado)	40	62	1.550	20	31	1.550	20	30	1.500	40	41	1.025
Cana-de-açúcar	15	600	40.000	20	800	40.000	20	800	40.000	15	450	30.000
Coco-da-baía ⁽¹⁾	9	36	4.000	9	36	4.000	9	36	4.000	9	45	5.000
Mandioca	100	1.300	13.000	100	1.300	13.000	50	650	13.000	50	650	13.000
Milho (em grão)	25	23	920	30	27	900	30	27	900	25	25	1.000
Palmito	2	3	1.500	2	3	1.500	2	3	1.500	2	7	3.500

Fonte: IBGE-PAM.

(1) Quantidade produzida em mil frutos e rendimento médio em frutos por hectare.

6.1.2 Efetivo dos principais rebanhos no município de Floresta Azul, no estado da Bahia – 2007-2010

Tipo de Rebanho	Efetivo (cabeças)			
	2007	2008	2009	2010
Asininos	530	500	450	460
Bovinos	24.920	25.000	25.900	25.800
Bubalinos	49	45	35	40
Caprinos	160	150	112	110
Equinos	1.350	1.310	1.270	1.300
Galinhas	2.940	2.800	3.200	3.100
Galos, frangas, frangos e pintos	7.910	7.300	6.800	6.600
Muares	930	900	800	790
Ovinos	540	510	530	540
Suínos	295	275	290	310

Fonte: IBGE-PPM.

6.1.3 Produção dos principais produtos de origem animal no município de Floresta Azul, no estado da Bahia 2007-2010

Produto	2007	2008	2009	2010
Leite (mil litros)	2.091	2.100	5.170	4.800
Mel de abelha (quilogramas)	900	850	500	2.000
Ovos de galinha (mil dúzias)	10	10	6	5

Fonte: IBGE-PPM.

6.1.4 Financiamentos concedidos a produtores e cooperativas, por atividade e finalidade, no município de Floresta Azul, no estado da Bahia – 2008-2011

Ano/Atividade	Custeio		Investimento		Comercialização		Total	
	Contrato	Valor (R\$ 1,00)	Contrato	Valor (R\$ 1,00)	Contrato	Valor (R\$1,00)	Contrato	Valor (R\$ 1,00)
2008								
Agrícola	-	0,00	97	143.330,64	-	0,00	97	143.330,64
Pecuária	1	70.062,82	96	315.215,04	-	0,00	97	385.277,86
2009								
Agrícola	-	0,00	73	255.115,40	-	0,00	73	255.115,40
Pecuária	-	0,00	62	171.441,88	-	0,00	62	171.441,88
2010								
Agrícola	-	0,00	135	211.484,05	-	0,00	135	211.484,05
Pecuária	2	95.431,02	100	1.061.939,34	-	0,00	102	1.157.370,36
2011								
Agrícola	5	7.888.258,09	76	626.759,78	-	0,00	81	8.515.017,87
Pecuária	-	0,00	58	452.373,41	-	0,00	58	452.373,41

Fonte: Banco Central.

6.2 PIB Municipal

6.2.1 Valor Adicionado, PIB e PIB per capita a preços correntes no município de Floresta Azul, no estado da Bahia – 2006-2009

Ano	Valor Adicionado (R\$ milhões)			Valor Adicionado APU ⁽²⁾ (R\$ milhões)	Impostos Sobre Produtos (R\$ milhões)	PIB (R\$ milhões)	PIB Per Capita (R\$ 1,00)
	Agropecuária	Indústria	Serviços ⁽¹⁾				
2006	6,18	3,33	20,68	12,71	1,11	31,29	3.160,15
2007	6,28	4,83	21,84	13,67	0,88	33,84	3.275,76
2008	6,82	5,25	22,77	13,68	1,05	35,89	3.421,86
2009 ⁽³⁾	7,71	5,37	28,18	17,68	1,08	42,33	4.084,32

Fontes: SEI, IBGE.

(1) Inclui APU.

(2) Administração Pública (atividades governamentais).

(3) Dados sujeitos a retificações.



6.3 Finanças Públicas

6.3.1 Arrecadação municipal, estadual e transferências constitucionais no município de Floresta Azul, no estado da Bahia – 2007-2010

(R\$1,00)

Ano	Municipal ⁽¹⁾			Estadual				Transferências	
	IPTU	ISS	Total	ICMS	IPVA	ITD	Total	Estado	União
2007	0,00	0,00	0,00	89.305,57	60.969,37	130,00	150.404,94	910.652,29	3.177.105,41
2008	0,00	166.817,43	166.817,43	76.304,30	82.253,71	1.124,85	159.682,86	1.077.099,22	5.295.474,06
2009	9.937,56	51.734,56	61.672,12	78.330,65	106.899,75	6.793,21	192.023,61	1.055.952,15	4.946.681,41
2010	8.562,41	105.873,13	114.435,54	133.431,90	104.267,80	0,00	237.699,70	1.248.349,52	5.309.929,55

Fontes: STN, Sefaz-BA.

(1) Dados do Finanças do Brasil-Finbra.

6.4 Índice de Desenvolvimento Econômico

6.4.1 Índice de Desenvolvimento Econômico, segundo seus componentes, no município de Floresta Azul, no estado da Bahia – 2002, 2004, 2006

Ano	INF	Classificação ⁽¹⁾	IQM	Classificação ⁽¹⁾	IPM	Classificação ⁽¹⁾	IDE	Classificação ⁽¹⁾
2002	4.989,46	205º	4.991,88	216º	4.984,57	256º	4.988,63	218º
2004	4.989,16	232º	4.992,02	182º	4.984,75	277º	4.988,64	223º
2006	4.980,78	232º	5.014,80	97º	4.985,00	313º	4.993,51	170º

Fonte: SEI.

Notas: INF – Índice de Infraestrutura.

IQM – Índice de Qualificação da Mão de Obra.

IPM – Índice do Produto Municipal.

IDE – Índice de Desenvolvimento Econômico.

(1) Posição em relação aos demais municípios do Estado.

7 Justiça Eleitoral

7.1 Eleitorado e abstenção nas eleições no município de Floresta Azul, no estado da Bahia – 2010

Especificação	Dados Gerais
Eleitorado	6.918
Abstenção - 1º turno %	19,93
Abstenção - 2º turno %	23,14

Fonte: TSE.

7.2 Resultado das eleições para presidente e governador no município de Floresta Azul, no estado da Bahia – 2010

Cargos/Partidos	Votos		Situação
	Nominais	% Votos Válidos	
Presidente - 2º turno			
PT	3.230	64,94	Eleito
PSDB	1.744	35,06	Não Eleito
Governador - 1º turno			
PT	2.801	59,18	Eleito
DEM	1.563	33,02	Não eleito
Outros	369	7,80	Não eleito

Fonte: TSE.

7.3 Resultado das eleições para prefeito no município de Floresta Azul, no estado da Bahia – 2008

Cargo/Partidos	Votos		Situação
	Nominais	% Votos Válidos	
Prefeito - 1º turno			
PMDB	2.368	41,69	Não eleito
PTB	16	0,28	Não eleito
DEM	2.768	48,73	Eleito
PV	528	9,30	Não eleito

Fonte: TSE.

Ibicaraí



Foto: Lourival Custódio



IBICARÁI
TERRITÓRIO DE IDENTIDADE
LITORAL SUL



Fonte: Bahia (2012), Bahia (2013), SEI (2010).



Município em destaque

ESCALA: 1:1500.000

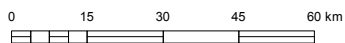



1 Informações Gerais

1.1 Regionalização

Mesorregião Geográfica: Sul Baiano
 Microrregião Geográfica: 31. Itabuna/Ilhéus
 Região Econômica: 04. Litoral Sul
 Região Administrativa: 07. Itabuna
 Eixo de Desenvolvimento: Mata Atlântica
 Território de Identidade: 05. Litoral Sul

1.2 Legislação Político/Administrativa

Lei de Criação: nº 491 de 22/10/1952. Publicada no DOE de 25/10/1952

Lei Vigente: nº 12.638 de 10/01/2013. Publicada no DOE de 11/01/2013

Outras Leis de Referência: Floresta Azul nº 12.638 de 10/01/2013. Publicada no DOE de 11/01/2013; Itapé nº 12.638 de 10/01/2013. Publicada no DOE de 11/01/2013; Barro Preto nº 12.638 de 10/01/2013. Publicada no DOE de 11/01/2013; Coaraci nº 12.638 de 10/01/2013. Publicada no DOE de 11/01/2013; e Almadina nº 12.638 de 10/01/2013. Publicada no DOE de 11/01/2013

Município de Origem: Itabuna

Distritos: Ibicaraí (sede)

Limites Intermunicipais: Almadina, Coaraci, Barro Preto, Itapé e Floresta Azul

2 Informações Geográficas

2.1 Indicadores Geográficos

2.1.1 Área, distância da capital, coordenadas geográficas e altitude

Área (Km ²)	Coordenadas Geográficas		Altitude (m)	Distância da Capital (Km)
	Latitude Sul	Longitude Oeste		
231,9	-14°51'54"	39°35'15"	162	470

Fontes: IBGE (2010), Derba (2007).

Nota: Os dados de área não foram atualizados com a poligonal atual, redefinida a partir da Lei nº 12.057, de 11 de janeiro de 2011. O cálculo das áreas dos municípios é de responsabilidade do IBGE, conforme legislação em vigor.

2.2 Recursos Naturais

2.2.1 Clima

Tipo climático: **Úmido a Subúmido e Subúmido a Seco**

Temperatura média anual (°C): **23,6**

Período chuvoso: **novembro a abril**

Pluviosidade anual (mm): **1300,3**

2.2.2 Solo

Luvissolos e Alissolos

2.2.3 Vegetação

Floresta Ombrófila Densa e Floresta Estacional Semidecidual

2.2.4 Geomorfologia

Depressão de Itabuna-Itapetinga, Serras e Maciços Pré-Litorâneos

2.2.5 Geologia

Gnaisses, Granitos, Granulitos, Rochas Básicas-Ultrabásicas, Rochas Intermediárias Básicas e Sienitos

2.2.6 Ocorrências minerais

Argila

2.2.7 Hidrografia

Bacia hidrográfica: **Bacias do Leste**

Rio(s) principal(is): **Rio Salgado, Ribeirão Salomé e Ribeirão Grande**

Áreas irrigadas: -

Espelhos d'água: -

2.3 Área Especial

2.3.1 Unidades de conservação

RPPN Estância Manacá

2.3.2 Projetos de assentamento de reforma agrária

Conjunto Vila Isabel, Etevaldo Barreto Pelé e Loreta Valadares

2.3.3 Projetos cédula da terra -

2.3.4 Projetos crédito fundiário e combate à pobreza rural

Associação Santa Luzia/Fazenda Ribeirão Grande



3 Características Demográficas e Sociais

3.1 Demografia

3.1.1 População, área e densidade demográfica do município de Ibicaí, no estado da Bahia – 2000/2010

Ano	População	Área (km ²)	Densidade Demográfica (hab/km ²)
2000	28.861	217,91	132,44
2010	24.272	231,90	104,65

Fonte: IBGE-Censo Demográfico.

3.1.2 População, por situação de domicílio, do município de Ibicaí, no estado da Bahia – 2010

Situação de Domicílio	População
Total	24.272
Urbana	17.885
Rural	6.387

Fonte: IBGE-Censo Demográfico.

3.1.3 População, por sexo, no município de Ibicaí, no estado da Bahia – 2010

Sexo	População
Total	24.272
Homens	11.888
Mulheres	12.384

Fonte: IBGE-Censo Demográfico.

3.1.4 Domicílios, por espécie, no município de Ibicaí, no estado da Bahia – 2010

Espécie	Domicílios
Total geral	9.456
Particulares	9.445
Ocupados	7.575
Não ocupados	1.870
Fechado	-
Uso ocasional	293
Vago	1.577
Coletivos	11
Com morador	5
Sem morador	6

Fonte: IBGE-Censo Demográfico.

3.2 Pessoal Ocupado

3.2.1 Pessoal ocupado no mercado formal de trabalho, por setor de atividade econômica, no município de Ibicaraí, no estado da Bahia – 2007-2010

Setor de Atividade	2007	2008	2009	2010
Extrativa mineral	-	-	-	-
Indústria de transformação	236	269	265	305
Serviços industriais de utilidade pública	33	34	53	44
Construção civil	7	8	-	6
Comércio	386	404	402	436
Serviços	195	166	159	170
Administração pública	792	1.104	1.176	1.214
Agropecuária, extrativa vegetal, caça e pesca	284	229	243	255

Fonte: Ministério do Trabalho-RAIS.

3.2.2 Grau de instrução do pessoal ocupado no mercado formal de trabalho, no município de Ibicaraí, no estado da Bahia – 2007-2010

Grau de Instrução	2007	2008	2009	2010
Analfabeto	58	52	43	76
Até o 5º ano incompleto do ensino fundamental	314	275	265	295
5º ano completo do ensino fundamental	213	180	174	197
Do 6º ao 9º ano incompleto do ensino fundamental	141	145	161	161
Ensino fundamental completo	163	231	213	216
Ensino médio incompleto	63	78	91	97
Ensino médio completo	726	977	967	988
Educação superior incompleta	54	50	58	60
Educação superior completa	200	225	326	340
Mestrado completo	1	-	-	-
Doutorado completo	-	1	-	-

Fonte: Ministério do Trabalho-RAIS.

3.3 Educação

3.3.1 Educação infantil

3.3.1.1 Estabelecimentos com educação infantil, por localização e dependência administrativa, no município de Ibicaraí, no estado da Bahia – 2007-2010

Ano	Estabelecimentos								
	Total	Urbana				Rural			
		Federal	Estadual	Municipal	Privada	Federal	Estadual	Municipal	Privada
2007	26	-	-	12	4	-	-	10	-
2008	26	-	-	15	4	-	-	7	-
2009	29	-	-	17	5	-	-	7	-
2010	29	-	-	17	5	-	-	7	-

Fontes: SEC, MEC/Inep.



3.3.1.2 Matrícula inicial na educação infantil, por localização e dependência administrativa, no município de Ibicaí, no estado da Bahia – 2007-2010

Ano	Matrícula Inicial								
	Total	Urbana				Rural			
		Federal	Estadual	Municipal	Privada	Federal	Estadual	Municipal	Privada
2007	968	-	-	706	230	-	-	32	-
2008	1.022	-	-	792	207	-	-	23	-
2009	1.102	-	-	858	212	-	-	32	-
2010	1.006	-	-	780	191	-	-	35	-

Fontes: SEC, MEC/Inep.

Nota: O mesmo aluno pode ter mais de uma matrícula.

3.3.1.3 Funções docentes na educação infantil, por localização e dependência administrativa, no município de Ibicaí, no estado da Bahia – 2007-2010

Ano	Funções Docentes								
	Total	Urbana				Rural			
		Federal	Estadual	Municipal	Privada	Federal	Estadual	Municipal	Privada
2007	56	-	-	35	11	-	-	10	-
2008	69	-	-	57	12	-	-	-	-
2009	58	-	-	43	15	-	-	-	-
2010	65	-	-	51	13	-	-	1	-

Fontes: SEC, MEC/Inep.

Nota: Em função docente está contabilizada a atuação do professor em cada etapa de ensino, que pode ocorrer em mais de uma unidade escolar, em mais de uma dependência administrativa e em mais de uma localização ou município.

3.3.2 Ensino fundamental

3.3.2.1 Estabelecimentos com ensino fundamental, por localização e dependência administrativa, no município de Ibicaí, no estado da Bahia – 2007-2010

Ano	Estabelecimentos								
	Total	Urbana				Rural			
		Federal	Estadual	Municipal	Privada	Federal	Estadual	Municipal	Privada
2007	36	-	6	15	4	-	-	11	-
2008	34	-	5	15	4	-	1	9	-
2009	33	-	5	15	5	-	1	7	-
2010	33	-	5	15	5	-	1	7	-

Fontes: SEC, MEC/Inep.

3.3.2.2 Matrícula inicial no ensino fundamental, por localização e dependência administrativa, no município de Ibicaí, no estado da Bahia – 2007-2010

Ano	Matrícula Inicial								
	Total	Urbana				Rural			
		Federal	Estadual	Municipal	Privada	Federal	Estadual	Municipal	Privada
2007	6.349	-	2.065	3.552	480	-	-	252	-
2008	5.287	-	1.842	2.511	578	-	166	190	-
2009	5.341	-	1.672	2.746	635	-	158	130	-
2010	4.744	-	1.532	2.322	607	-	175	108	-

Fontes: SEC, MEC/Inep.

Nota: O mesmo aluno pode ter mais de uma matrícula.

3.3.2.3 Funções docentes no ensino fundamental, por localização e dependência administrativa, no município de Ibicaraí, no estado da Bahia – 2007-2010

Ano	Funções Docentes								
	Total	Urbana				Rural			
		Federal	Estadual	Municipal	Privada	Federal	Estadual	Municipal	Privada
2007	224	-	81	104	25	-	-	14	-
2008	223	-	72	98	30	-	10	13	-
2009	213	-	60	101	36	-	9	7	-
2010	240	-	68	116	39	-	9	8	-

Fontes: SEC, MEC/Inep.

Nota: Em função docente está contabilizada a atuação do professor em cada etapa de ensino, que pode ocorrer em mais de uma unidade escolar, em mais de uma dependência administrativa e em mais de uma localização ou município.

3.3.3 Ensino médio
3.3.3.1 Estabelecimentos com ensino médio, por localização e dependência administrativa, no município de Ibicaraí, no estado da Bahia – 2007-2010

Ano	Estabelecimentos								
	Total	Urbana				Rural			
		Federal	Estadual	Municipal	Privada	Federal	Estadual	Municipal	Privada
2007	2	-	1	-	1	-	-	-	-
2008	2	-	1	-	1	-	-	-	-
2009	2	-	1	-	1	-	-	-	-
2010	2	-	1	-	1	-	-	-	-

Fontes: SEC, MEC/Inep.

3.3.3.2 Matrícula inicial no ensino médio, por localização e dependência administrativa, no município de Ibicaraí, no estado da Bahia – 2007-2010

Ano	Matrícula Inicial								
	Total	Urbana				Rural			
		Federal	Estadual	Municipal	Privada	Federal	Estadual	Municipal	Privada
2007	949	-	891	-	58	-	-	-	-
2008	983	-	908	-	75	-	-	-	-
2009	959	-	868	-	91	-	-	-	-
2010	916	-	815	-	101	-	-	-	-

Fontes: SEC, MEC/Inep.

Nota: O mesmo aluno pode ter mais de uma matrícula.

3.3.3.3 Funções docentes no ensino médio, por localização e dependência administrativa, no município de Ibicaraí, no estado da Bahia – 2007-2010

Ano	Funções Docentes								
	Total	Urbana				Rural			
		Federal	Estadual	Municipal	Privada	Federal	Estadual	Municipal	Privada
2007	32	-	25	-	7	-	-	-	-
2008	37	-	30	-	7	-	-	-	-
2009	34	-	27	-	7	-	-	-	-
2010	37	-	28	-	9	-	-	-	-

Fontes: SEC, MEC/Inep.

Nota: Em função docente está contabilizada a atuação do professor em cada etapa de ensino, que pode ocorrer em mais de uma unidade escolar, em mais de uma dependência administrativa e em mais de uma localização ou município.



3.3.4 Educação de jovens e adultos

3.3.4.1 Estabelecimentos com educação de jovens e adultos, por localização e dependência administrativa, no município de Ibicaraí, no estado da Bahia – 2007-2010

Ano	Estabelecimentos								
	Total	Urbana				Rural			
		Federal	Estadual	Municipal	Privada	Federal	Estadual	Municipal	Privada
2007	6	-	3	3	-	-	-	-	-
2008	15	-	2	12	-	-	1	-	-
2009	12	-	2	9	-	-	1	-	-
2010	13	-	2	10	-	-	1	-	-

Fontes: SEC, MEC/Inep.

3.3.4.2 Matrícula inicial na educação de jovens e adultos, por localização e dependência administrativa, no município de Ibicaraí, no estado da Bahia – 2007-2010

Ano	Matrícula Inicial								
	Total	Urbana				Rural			
		Federal	Estadual	Municipal	Privada	Federal	Estadual	Municipal	Privada
2007	860	-	832	28	-	-	-	-	-
2008	1.331	-	664	593	-	-	74	-	-
2009	965	-	579	332	-	-	54	-	-
2010	898	-	448	414	-	-	36	-	-

Fontes: SEC, MEC/Inep.

Nota: O mesmo aluno pode ter mais de uma matrícula.

3.3.4.3 Funções docentes na educação de jovens e adultos, por localização e dependência administrativa, no município de Ibicaraí, no estado da Bahia – 2007-2010

Ano	Funções Docentes								
	Total	Urbana				Rural			
		Federal	Estadual	Municipal	Privada	Federal	Estadual	Municipal	Privada
2007	34	-	31	3	-	-	-	-	-
2008	50	-	18	28	-	-	4	-	-
2009	32	-	16	13	-	-	3	-	-
2010	46	-	19	18	-	-	9	-	-

Fontes: SEC, MEC/Inep.

Nota: Em função docente está contabilizada a atuação do professor em cada etapa de ensino, que pode ocorrer em mais de uma unidade escolar, em mais de uma dependência administrativa e em mais de uma localização ou município.

3.3.5 Educação Superior

3.3.5.1 Instituições de educação superior, segundo a dependência administrativa, no município de Ibicaraí, no estado da Bahia – 2007-2010

Ano	Total	Instituições			
		Federal	Estadual	Municipal	Privada
2007	1	-	-	-	1
2008	1	-	-	-	1
2009	1	-	-	-	1
2010	-	-	-	-	-

Fonte: MEC/Inep.

3.3.5.2 Matrícula na educação superior, segundo a dependência administrativa, no município de Ibicarai, no estado da Bahia – 2007-2010

Ano	Total	Matrícula			
		Federal	Estadual	Municipal	Privada
2007	416	-	-	-	416
2008	424	-	-	-	424
2009	595	-	-	-	595
2010	-	-	-	-	-

Fonte: MEC/Inep.

Nota: A partir de 2008 inclui os cursos de graduação à distância.

3.3.5.3 Concluintes da educação superior, segundo a dependência administrativa, no município de Ibicarai, no estado da Bahia – 2007-2010

Ano	Total	Concluintes			
		Federal	Estadual	Municipal	Privada
2007	167	-	-	-	167
2008	119	-	-	-	119
2009	80	-	-	-	80
2010	-	-	-	-	-

Fonte: MEC/Inep.

Nota: A partir de 2008 inclui os cursos de graduação à distância.

3.3.5.4 Matrícula e concluintes por áreas e cursos, no município de Ibicarai, no estado da Bahia – 2007-2010

Áreas e Cursos	Matrícula				Concluintes			
	2007	2008	2009	2010	2007	2008	2009	2010
Ciências sociais, negócios e direito - secretariado executivo	51	56	95	-	30	20	-	-
Educação - formação de professor de educação física	247	241	322	-	61	64	41	-
Educação - pedagogia	82	81	145	-	51	28	39	-
Serviços - turismo	36	46	33	-	25	7	-	-

Fonte: MEC/Inep.

Nota: A partir de 2008 inclui os cursos de graduação à distância.

3.4 Saúde
3.4.1 Hospitais conveniados com o SUS, segundo a esfera administrativa e leitos, no município de Ibicarai, no estado da Bahia – 2007-2010

Ano	Hospitais Segundo Esfera Administrativa					Leitos	
	Total	Federal	Estadual	Municipal	Privada	Existentes	SUS
2007	2	-	-	1	1	46	44
2008	2	-	-	1	1	51	49
2009	1	-	-	1	-	28	28
2010	1	-	-	1	-	31	31

Fontes: Datasus-CNES, Sesab/Suvisa/DIS.



3.4.2 Servidores estaduais da área de saúde, segundo o tipo de ocupação, no município de Ibicaí, no estado da Bahia – 2007-2010

Tipo de Ocupação	2007	2008	2009	2010
Total	38	38	37	28
Agente serviços de saúde	2	2	2	2
Assistente social	1	1	1	1
Atendente de enfermagem	2	2	2	1
Atendente rural	-	-	-	-
Auxiliar de enfermagem	13	12	11	9
Auxiliar serviços de saúde/Atendente rural	-	-	-	-
Enfermeiro	3	3	3	2
Farmacêutico	1	1	1	-
Fisioterapeuta	-	-	-	-
Médico	12	13	13	10
Nutricionista	-	-	-	-
Odontólogo	2	2	2	1
Técnico em patologia clínica	1	1	1	1
Técnico em radiologia	1	1	1	-
Outras ocupações	-	-	-	1

Fonte: Sesab.

3.4.3 Óbitos, por grupo de causas, no município de Ibicaí, no estado da Bahia – 2007-2010

Grupo de Causas	2007	2008	2009	2010
Total	204	199	225	181
Algumas afecções originadas no período perinatal	5	9	7	8
Algumas doenças infecciosas e parasitárias	9	8	7	4
Causas externas de morbidade e mortalidade	21	17	37	23
Doenças da pele e do tecido subcutâneo	-	1	-	-
Doenças do aparelho circulatório	63	69	79	44
Doenças do aparelho digestivo	7	7	7	11
Doenças do aparelho geniturinário	6	3	-	6
Doenças do aparelho respiratório	17	22	23	12
Doenças do olho e anexos	-	-	-	-
Doenças do ouvido e da apófise mastóide	-	-	-	-
Doenças do sistema nervoso	3	4	-	3
Doenças endócrinas nutricionais e metabólicas	20	21	18	13
Doenças do sangue e dos órgãos hematopoéticos e alguns transtornos imunitários	2	-	4	-
Doenças do sistema osteomuscular e do tecido conjuntivo	-	1	1	-
Gravidez parto e puerpério	1	1	-	-
Malformações congênitas, deformidades e anomalias cromossômicas	2	1	-	-
Neoplasias (tumores)	18	23	15	19
Síntomas, sinais e achados anormais de exames clínicos e de laboratório não classificados em outro item (causas mal definidas)	30	9	27	36
Transtornos mentais e comportamentais	-	3	-	2

Fontes: Sesab/Suvisa/DIS, MS-SIM.

3.4.4 Óbitos, por faixa etária, no município de Ibicaraí, no estado da Bahia – 2007-2010

Ano	Faixa Etária						
	Total	< 1 Ano	1 a 4	5 a 14	15 a 49	≥ 50 anos	Idade Ignorada
2007	204	8	1	3	40	152	-
2008	199	10	3	3	30	153	-
2009	225	7	1	2	46	169	-
2010	181	9	1	1	38	132	-

Fontes: Sesab/Suvisa/DIS, MS-SIM.

3.4.5 Casos de algumas doenças transmissíveis, de notificação obrigatória, independentes de confirmação, no município de Ibicaraí, no estado da Bahia – 2007-2010

Doenças Transmissíveis	2007	2008	2009	2010
Total	44	74	928	79
Chagas aguda	-	-	-	-
Coqueluche	-	-	-	-
Dengue	10	44	906	55
Difteria	-	-	-	-
Doenças exantemáticas ⁽¹⁾	7	7	2	1
Esquistossomose ⁽²⁾	6	6	5	1
Febre tifóide	5	2	-	-
Hanseníase ⁽³⁾	6	2	4	1
Hepatite viral	2	-	-	9
Leishmaniose tegumentar ⁽³⁾	1	2	1	2
Leishmaniose visceral	-	-	-	-
Leptospirose	-	-	-	1
Malária	-	-	-	-
Meningites	3	1	-	1
Paralisia flácida	-	-	-	-
Tétano acidental	-	-	-	-
Tétano neonatal	-	-	-	-
Tuberculose extra-pulmonar	-	1	1	-
Tuberculose pulmonar	4	9	9	8

Fontes: Sesab/Suvisa/DIS, MS-Sinan.

Nota: Para 2007, dados processados em 02-04-2009; para 2008, em 20-11-2009; para 2009, em 06-08-2010 e para 2010, em 26-01-2012.

(1) Casos suspeitos de sarampo e rubéola sem confirmação.

(2) Casos confirmados.

(3) Casos notificados em área não endêmica.

3.4.6 Casos de algumas doenças sexualmente transmissíveis, de notificação obrigatória, independentes de confirmação, no município de Ibicaraí, no estado da Bahia – 2007-2010

Ano	Aids ⁽¹⁾	Condiloma Acuminado	Herpes Genital	Sífilis		
				Congênita	Em Adulto	Gestante
2007	-	8	-	-	-	-
2008	-	2	-	-	-	-
2009	-	4	2	1	1	-
2010	1	1	8	5	8	9

Fontes: Sesab/Suvisa/DIS, MS-Sinan.

Nota: Para 2007, dados processados em 02-04-2009; para 2008, em 20-11-2009; para 2009, em 06-08-2010 e para 2010, em 26-01-2012.

(1) Casos confirmados.



3.5 Índice de Desenvolvimento Social

3.5.1 Índice de Desenvolvimento Social, segundo seus componentes, no município de Ibicaraí, no estado da Bahia – 2002, 2004, 2006

Ano	INS	Classificação ⁽¹⁾	INE	Classificação ⁽¹⁾	ISB	Classificação ⁽¹⁾	IRMCH	Classificação ⁽¹⁾	IDS	Classificação ⁽¹⁾
2002	4.986,43	245º	4.965,35	299º	5.093,37	57º	5.075,41	61º	5.029,84	90º
2004	5.024,43	123º	5.125,77	13º	5.083,13	65º	5.075,41	61º	5.077,06	41º
2006	5.022,50	130º	5.041,71	92º	5.070,06	77º	5.075,41	61º	5.052,38	63º

Fonte: SEI.

Notas: INS – Índice do Nível de Saúde.

INE – Índice do Nível de Educação.

ISB – Índice dos Serviços Básicos.

IRMCH – Índice de Renda Média dos Chefes de Família.

IDS – Índice de Desenvolvimento Social.

(1) Posição em relação aos demais municípios do Estado.

3.5.2 Situação do Programa Bolsa Família no município de Ibicaraí, no estado da Bahia – 2010-2012

Dados Gerais	Quantidade	Período
População total do município	24.272	2010
Total de famílias cadastradas ⁽¹⁾	6.557	nov/11
Número de famílias beneficiárias do Programa Bolsa Família	3.799	abr/12

Fontes: MDS, IBGE.

(1) O total de famílias cadastradas poderá, conforme a legislação do CadÚnico, incluir famílias que tenham renda familiar per capita maior que meio salário mínimo. Isso explica a possível diferença de valores entre o total de famílias cadastradas.

4 Transporte

4.1 Veículos registrados, por tipo, no município de Ibicaraí, no estado da Bahia – 2008-2011

Ano	Automóvel	Caminhão	Camioneta	Micro-ônibus	Moto	Ônibus	Outros
2008	1.238	124	273	7	699	19	129
2009	1.337	134	306	8	785	22	139
2010	1.437	149	340	9	873	25	149
2011	1.538	160	364	9	975	28	159

Fonte: Detran.

5 Serviços Básicos

5.1 Energia Elétrica

5.1.1 Consumidores de energia elétrica, por classe, no município de Ibicaí, no estado da Bahia – 2008-2011

Ano	Residencial	Industrial	Comercial	Rural	Serviços e Poderes Públicos	Outros ⁽¹⁾	Total
2008	7.588	48	572	194	81	1	8.484
2009	7.741	45	557	192	84	1	8.620
2010	7.972	45	570	196	88	1	8.872
2011	8.089	42	557	198	87	1	8.974

Fonte: Coelba.

(1) Consumidores próprios dos sistemas Coelba.

5.1.2 Consumo de energia elétrica, por classe, no município de Ibicaí, no estado da Bahia – 2008-2011 (KWh)

Ano	Residencial	Industrial	Comercial	Rural	Serviços e Poderes Públicos	Outros ⁽¹⁾	Total
2008	6.122.090	2.059.327	1.684.494	711.803	2.016.849	2.838	12.597.401
2009	6.775.900	3.095.477	1.849.772	722.127	2.127.393	5.158	14.575.827
2010	7.642.708	3.329.380	1.823.944	756.705	2.115.877	2.373	15.670.987
2011	7.727.320	3.372.422	1.837.860	793.688	2.178.600	1.234	15.911.124

Fonte: Coelba.

(1) Consumo próprio dos sistemas Coelba.

5.2 Abastecimento d'Água

5.2.1 Ligações, economias e volume de água faturado no município de Ibicaí, no estado da Bahia – 2007-2010

Ano	Ligações	Economias	Volume (m ³)
2007	-	-	-
2008	-	-	-
2009	-	-	-
2010	-	-	-

Fonte: Embasa.

5.3 Correios

5.3.1 Agências de correios e unidades operacionais de atendimento no município de Ibicaí, no estado da Bahia – 2007-2010

Ano	Total	Agência de Correio	Agência de Correio Comunitária	Agência de Correio Franqueada	Caixa de Coleta	Posto de Venda de Selo	Outros
2007	1	1	-	-	-	-	-
2008	1	1	-	-	-	-	-
2009	1	1	-	-	-	-	-
2010	1	1	-	-	-	-	-

Fonte: EBCT.



5.4 Bancos

5.4.1 Distribuição de agências bancárias no município de Ibicaraí, no estado da Bahia – 2007-2010

Ano	Natureza Administrativa	
	Federal	Particular
2007	2	1
2008	2	1
2009	2	1
2010	2	1

Fonte: Banco Central.

6 Informações Econômicas

6.1 Agropecuária

6.1.1 Produção, área colhida e rendimento médio dos principais produtos agrícolas no município de Ibicaraí, no estado da Bahia – 2007-2010

Produtos	2007			2008			2009			2010		
	Produção (t)	Área Colhida (ha)	Rendimento Médio (kg/ha)	Produção (t)	Área Colhida (ha)	Rendimento Médio (kg/ha)	Produção (t)	Área Colhida (ha)	Rendimento Médio (kg/ha)	Produção (t)	Área Colhida (ha)	Rendimento Médio (kg/ha)
Banana	120	960	8.000	120	960	8.000	30	240	8.000	40	320	8.000
Borracha (látex coagulado)	14	7	500	15	8	533	15	8	533	21	21	1.000
Cacau (em amêndoa)	5.547	1.435	259	5.675	1.455	256	5.322	1.003	188	5.675	1.067	188
Café (beneficiado)	10	15	1.500	5	8	1.600	5	8	1.600	5	5	1.000
Cana-de-açúcar	20	800	40.000	20	800	40.000	20	800	40.000	20	600	30.000
Coco-da-baía ⁽¹⁾	9	36	4.000	9	36	4.000	9	36	4.000	9	45	5.000
Mandioca	150	1.800	12.000	100	1.300	13.000	50	650	13.000	30	390	13.000
Maracujá	-	-	-	-	-	-	-	-	-	1	8	8.000
Milho (em grão)	40	36	900	40	36	900	40	36	900	30	27	900

Fonte: IBGE-PAM.

(1) Quantidade produzida em mil frutos e rendimento médio em frutos por hectare.

6.1.2 Efetivo dos principais rebanhos no município de Ibicaraí, no estado da Bahia – 2007-2010

Tipo de Rebanho	Efetivo (cabeças)			
	2007	2008	2009	2010
Asininos	115	100	90	95
Bovinos	14.300	14.600	17.900	19.300
Bubalinos	50	40	30	40
Caprinos	35	30	20	30
Equinos	390	360	300	290
Galinhas	5.520	5.300	6.200	6.100
Galos, frangas, frangos e pintos	6.760	6.200	5.800	5.700
Muare	3.080	2.900	2.300	2.100
Ovinos	115	100	70	80
Suíños	345	320	295	200

Fonte: IBGE-PPM.

6.1.3 Produção dos principais produtos de origem animal no município de Ibicaraí, no estado da Bahia 2007-2010

Produto	2007	2008	2009	2010
Leite (mil litros)	1.080	1.100	2.675	3.172
Mel de abelha (quilogramas)	2.900	2.800	1.400	3.500
Ovos de galinha (mil dúzias)	13	12	12	12

Fonte: IBGE-PPM.

6.1.4 Financiamentos concedidos a produtores e cooperativas, por atividade e finalidade, no município de Ibicaraí, no estado da Bahia – 2008-2011

Ano/Atividade	Custeio		Investimento		Comercialização		Total	
	Contrato	Valor (R\$ 1,00)	Contrato	Valor (R\$ 1,00)	Contrato	Valor (R\$1,00)	Contrato	Valor (R\$ 1,00)
2008								
Agrícola	38	129.498,22	24	48.283,38	-	0,00	62	177.781,60
Pecuária	4	44.201,31	198	518.381,01	-	0,00	202	562.582,32
2009								
Agrícola	-	0,00	52	399.565,84	-	0,00	52	399.565,84
Pecuária	2	26.333,48	92	406.630,63	-	0,00	94	432.964,11
2010								
Agrícola	-	0,00	42	110.137,48	-	0,00	42	110.137,48
Pecuária	1	19.000,00	116	338.580,85	-	0,00	117	357.580,85
2011								
Agrícola	3	6.638,46	64	753.229,85	-	0,00	67	759.868,31
Pecuária	2	213.032,38	68	1.615.755,00	-	0,00	70	1.828.787,38

Fonte: Banco Central.

6.2 PIB Municipal

6.2.1 Valor Adicionado, PIB e PIB per capita a preços correntes no município de Ibicaraí, no estado da Bahia 2006-2009

Ano	Valor Adicionado (R\$ milhões)			Valor Adicionado APU ⁽²⁾ (R\$ milhões)	Impostos Sobre Produtos (R\$ milhões)	PIB (R\$ milhões)	PIB Per Capita (R\$ 1,00)
	Agropecuária	Indústria	Serviços ⁽¹⁾				
2006	5,67	7,77	56,35	26,43	3,93	73,73	2.670,27
2007	5,33	7,71	62,24	29,72	3,63	78,91	3.189,56
2008	5,99	8,57	64,99	32,52	3,23	82,78	3.312,84
2009 ⁽³⁾	6,39	10,54	79,79	40,05	3,99	100,71	4.099,04

Fontes: SEI, IBGE.

(1) Inclui APU.

(2) Administração Pública (atividades governamentais).

(3) Dados sujeitos a retificações.



6.3 Finanças Públicas

6.3.1 Arrecadação municipal, estadual e transferências constitucionais no município de Ibicarai, no estado da Bahia – 2007-2010

(R\$1,00)

Ano	Municipal ⁽¹⁾			Estadual				Transferências	
	IPTU	ISS	Total	ICMS	IPVA	ITD	Total	Estado	União
2007	31.599,42	100.761,27	132.360,69	593.492,98	278.947,68	19.730,89	892.171,55	1.395.894,47	7.954.429,70
2008	7.046,45	195.042,91	202.089,36	658.627,17	359.295,42	14.351,08	1.032.273,67	1.660.024,98	9.263.295,45
2009	31.055,67	178.550,88	209.606,55	934.694,11	430.573,77	9.729,27	1.374.997,15	1.664.032,68	8.653.413,89
2010	13.861,06	249.381,07	263.242,13	1.629.338,16	492.337,56	42.355,38	2.164.031,10	1.952.292,55	9.289.555,65

Fontes: STN, Sefaz-BA.

(1) Dados do Finanças do Brasil-Finbra.

6.4 Índice de Desenvolvimento Econômico

6.4.1 Índice de Desenvolvimento Econômico, segundo seus componentes, no município de Ibicarai, no estado da Bahia – 2002, 2004, 2006

Ano	INF	Classificação ⁽¹⁾	IQM	Classificação ⁽¹⁾	IPM	Classificação ⁽¹⁾	IDE	Classificação ⁽¹⁾
2002	4.999,10	58º	4.994,61	83º	4.986,96	146º	4.993,55	87º
2004	4.999,03	59º	4.993,51	107º	4.987,15	152º	4.993,23	86º
2006	5.071,39	50º	4.996,39	148º	4.988,29	137º	5.018,55	77º

Fonte: SEI.

Notas: INF – Índice de Infraestrutura.

IQM – Índice de Qualificação da Mão de Obra.

IPM – Índice do Produto Municipal.

IDE – Índice de Desenvolvimento Econômico.

(1) Posição em relação aos demais municípios do Estado.

7 Justiça Eleitoral

7.1 Eleitorado e abstenção nas eleições no município de Ibicarai, no estado da Bahia – 2010

Especificação	Dados Gerais
Eleitorado	16.367
Abstenção - 1º turno %	20,52
Abstenção - 2º turno %	22,34

Fonte: TSE.

7.2 Resultado das eleições para presidente e governador no município de Ibicaraí, no estado da Bahia – 2010

Cargos/Partidos	Votos		Situação
	Nominais	% Votos Válidos	
Presidente - 2º turno			
PT	6.552	54,61	Eleito
PSDB	5.446	45,39	Não Eleito
Governador - 1º turno			
PT	5.936	53,92	Eleito
DEM	3.506	31,85	Não eleito
Outros	1.567	14,23	Não eleito

Fonte: TSE.

7.3 Resultado das eleições para prefeito no município de Ibicaraí, no estado da Bahia – 2008

Cargo/Partidos	Votos		Situação
	Nominais	% Votos Válidos	
Prefeito - 1º turno			
PHS	662	5,09	Não eleito
PT	7.289	56,00	Eleito
PMDB	5.064	38,91	Não eleito

Fonte: TSE.

Ilhéus



Foto: Lourival Custódio



ILHÉUS

TERRITÓRIO DE IDENTIDADE LITORAL SUL

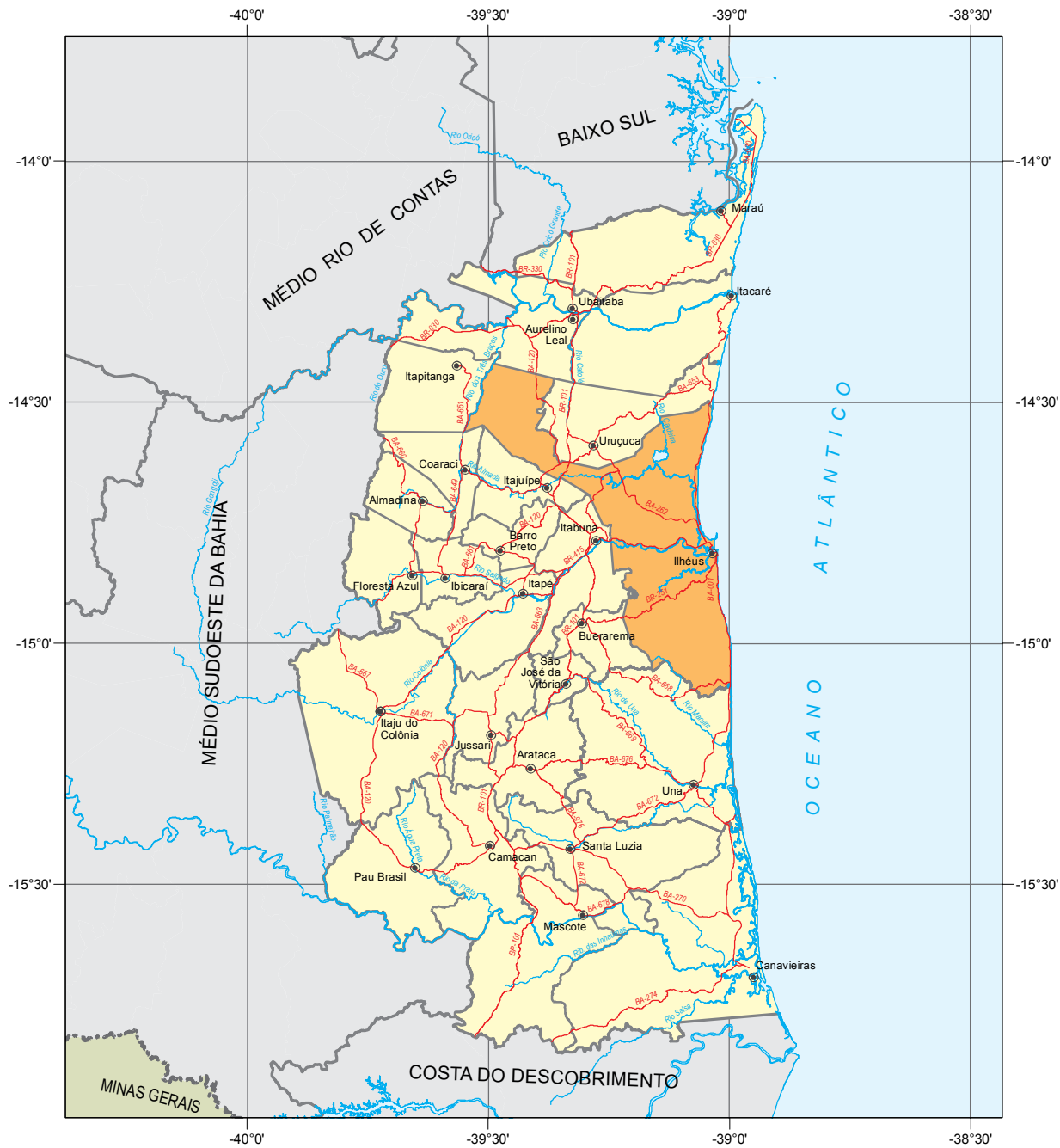

Fonte: Bahia (2012), Bahia (2013), SEI (2010).



 Município em destaque

ESCALA: 1:1500.000

0 15 30 45 60 km

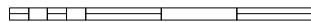

1 Informações Gerais

1.1 Regionalização

Mesorregião Geográfica: Sul Baiano
 Microrregião Geográfica: 31. Itabuna/Ilhéus
 Região Econômica: 04. Litoral Sul
 Região Administrativa: 06. Ilhéus
 Eixo de Desenvolvimento: Mata Atlântica
 Território de Identidade: 05. Litoral Sul

1.2 Legislação Político/Administrativa

Lei de Criação: Carta Régia s/n de 25/04/1935

Lei Vigente: nº 12.638 de 10/01/2013. Publicada no DOE de 11/01/2013

Outras Leis de Referência: Uruçuca nº 12.638 de 10/01/2013. Publicada no DOE de 11/01/2013; Aurelino Leal nº 12.638 de 10/01/2013. Publicada no DOE de 11/01/2013; Itapitanga nº 12.638 de 10/01/2013. Publicada no DOE de 11/01/2013; Coaraci nº 12.638 de 10/01/2013. Publicada no DOE de 11/01/2013; Itajuípe nº 12.638 de 10/01/2013. Publicada no DOE de 11/01/2013; Itabuna nº 12.638 de 10/01/2013. Publicada no DOE de 11/01/2013; Buerarema nº 12.638 de 10/01/2013. Publicada no DOE de 11/01/2013; e Una nº 12.638 de 10/01/2013. Publicada no DOE de 11/01/2013

Município de Origem: Vila de São Jorge dos Ilhéus (Capitanias Hereditárias)

Distritos: Ilhéus (sede), Aritaguá, Banco Central, Castelo Novo, Coutos, Inema, Japu, Olivença, Pimenteira e Rio do Braço

Limites Intermunicipais: Aurelino Leal, Uruçuca, Una, Buerarema, Itabuna, Itajuípe, Coaraci e Itapitanga

2 Informações Geográficas

2.1 Indicadores Geográficos

2.1.1 Área, distância da capital, coordenadas geográficas e altitude

Área (Km ²)	Coordenadas Geográficas		Altitude (m)	Distância da Capital (Km)
	Latitude Sul	Longitude Oeste		
1.760,0	-14°47'20"	39°02'58"	52	465

Fontes: IBGE (2010), Derba (2007).

Nota: Os dados de área não foram atualizados com a poligonal atual, redefinida a partir da Lei nº 12.057, de 11 de janeiro de 2011. O cálculo das áreas dos municípios é de responsabilidade do IBGE, conforme legislação em vigor.

2.2 Recursos Naturais

2.2.1 Clima

Tipo climático: **Úmido e Úmido a Subúmido**

Temperatura média anual (°C): **24,3**

Período chuvoso: **fevereiro a julho**

Pluviosidade anual (mm): **2045,9**

2.2.2 Solo

Latossolos, Luvisolos, Espodosolos, Neossolos, Gleissolos e Solos Indiscriminados de Mangue

2.2.3 Vegetação

Floresta Ombrófila Densa, Formação Pioneira com Influência Marinha (Restinga) Arbórea, Formação Pioneira com Influência Fluviomarina (Mangue) Arbórea e Formação Pioneira com Influência Fluvial Herbácea

2.2.4 Geomorfologia

Depressão de Itabuna-Itapetinga, Planícies Marinhas e Fluviomarinhas, Serras e Maciços Pré-Litorâneos, Tabuleiros Pré-Litorâneos e Tabuleiros Costeiros

2.2.5 Geologia

Biotita-Gnaisses, Depósitos Fluviais, Folhelhos, Formação Barreiras, Gnaisses, Rochas Intermediárias Básicas e Sienitos

2.2.6 Ocorrências minerais

Água mineral, Argila e Pedra para construção

2.2.7 Hidrografia

Bacia hidrográfica: **Bacias do Leste e Rio de Contas**

Rio(s) principal(is): **Rio Almada, Rio Cachoeira, Rio Iguape, Rio Santana e Rio São José**

Áreas irrigadas: -

Espelhos d'água: **Açude do Iguape**

2.3 Área Especial

2.3.1 Unidades de conservação

Parque Estadual da Serra do Conduru, APA da Lagoa Encantada e do Rio Almada, APA da Costa de Itacaré/Serra Grande, Reserva São José, Parque Municipal da Boa Esperança e Jardim Botânico de Ilhéus, RPPN Helico, RPPN Fazenda São João, RPPN Mãe da Mata, RPPN Fazenda Arte Verde, RPPN Reserva Salto Apepique e RPPN Boa União

2.3.2 Projetos de assentamento de reforma agrária

Conjunto Bom Gosto, Cosme Muniz, Dois Irmãos, Dom Helder Câmara, Fábio Henrique Cerqueira, Fazenda Rochedo e Outras, Frei Vantuy, João Amazonas, Josefa Vitória, Nova Vitória, Oregon, Ressurreição e São Bento

2.3.3 Projetos cédula da terra

Associação dos Produtores Agrícolas União e Trabalho/Fazenda Bom Gosto

2.3.4 Projetos crédito fundiário e combate à pobreza rural -



3 Características Demográficas e Sociais

3.1 Demografia

3.1.1 População, área e densidade demográfica do município de Ilhéus, no estado da Bahia – 2000/2010

Ano	População	Área (km ²)	Densidade Demográfica (hab/km ²)
2000	222.127	1.840,99	120,66
2010	184.236	1.760,00	104,68

Fonte: IBGE-Censo Demográfico.

3.1.2 População, por situação de domicílio, do município de Ilhéus, no estado da Bahia – 2010

Situação de Domicílio	População
Total	184.236
Urbana	155.281
Rural	28.955

Fonte: IBGE-Censo Demográfico.

3.1.3 População, por sexo, no município de Ilhéus, no estado da Bahia – 2010

Sexo	População
Total	184.236
Homens	89.440
Mulheres	94.796

Fonte: IBGE-Censo Demográfico.

3.1.4 Domicílios, por espécie, no município de Ilhéus, no estado da Bahia – 2010

Espécie	Domicílios
Total geral	71.404
Particulares	71.218
Ocupados	56.140
Não ocupados	15.078
Fechado	-
Uso ocasional	7.125
Vago	7.953
Coletivos	186
Com morador	94
Sem morador	92

Fonte: IBGE-Censo Demográfico.

3.2 Pessoal Ocupado

3.2.1 Pessoal ocupado no mercado formal de trabalho, por setor de atividade econômica, no município de Ilhéus, no estado da Bahia – 2007-2010

Setor de Atividade	2007	2008	2009	2010
Extrativa mineral	40	92	41	51
Indústria de transformação	3.749	3.545	3.420	3.846
Serviços industriais de utilidade pública	-	12	3	3
Construção civil	332	436	511	740
Comércio	5.156	5.107	5.569	6.175
Serviços	9.888	10.297	9.830	10.701
Administração pública	7.383	10.052	4.529	7.358
Agropecuária, extrativa vegetal, caça e pesca	2.085	2.027	2.054	1.935

Fonte: Ministério do Trabalho-RAIS.

3.2.2 Grau de instrução do pessoal ocupado no mercado formal de trabalho, no município de Ilhéus, no estado da Bahia – 2007-2010

Grau de Instrução	2007	2008	2009	2010
Analfabeto	438	380	418	330
Até o 5º ano incompleto do ensino fundamental	1.858	2.036	1.946	1.783
5º ano completo do ensino fundamental	1.105	1.019	1.122	960
Do 6º ao 9º ano incompleto do ensino fundamental	2.885	2.429	1.924	2.193
Ensino fundamental completo	2.235	2.364	2.997	2.458
Ensino médio incompleto	2.187	2.070	2.341	2.327
Ensino médio completo	9.983	10.464	11.125	15.796
Educação superior incompleta	662	728	918	994
Educação superior completa	6.735	9.517	2.572	3.322
Mestrado completo	348	358	371	407
Doutorado completo	197	203	223	239

Fonte: Ministério do Trabalho-RAIS.

3.3 Educação

3.3.1 Educação infantil

3.3.1.1 Estabelecimentos com educação infantil, por localização e dependência administrativa, no município de Ilhéus, no estado da Bahia – 2007-2010

Ano	Estabelecimentos								
	Total	Urbana				Rural			
		Federal	Estadual	Municipal	Privada	Federal	Estadual	Municipal	Privada
2007	66	-	-	15	35	-	1	14	1
2008	69	-	-	16	38	-	1	14	-
2009	62	-	-	15	32	-	1	14	-
2010	54	-	-	15	25	-	1	13	-

Fontes: SEC, MEC/Inep.



3.3.1.2 Matrícula inicial na educação infantil, por localização e dependência administrativa, no município de Ilhéus, no estado da Bahia – 2007-2010

Ano	Matrícula Inicial								
	Total	Urbana				Rural			
		Federal	Estadual	Municipal	Privada	Federal	Estadual	Municipal	Privada
2007	5.806	-	-	1.377	3.369	-	131	896	33
2008	5.764	-	-	1.655	3.022	-	118	969	-
2009	5.629	-	-	1.780	2.751	-	159	939	-
2010	5.136	-	-	1.946	2.159	-	116	915	-

Fontes: SEC, MEC/Inep.

Nota: O mesmo aluno pode ter mais de uma matrícula.

3.3.1.3 Funções docentes na educação infantil, por localização e dependência administrativa, no município de Ilhéus, no estado da Bahia – 2007-2010

Ano	Funções Docentes								
	Total	Urbana				Rural			
		Federal	Estadual	Municipal	Privada	Federal	Estadual	Municipal	Privada
2007	323	-	-	77	157	-	12	75	2
2008	318	-	-	85	192	-	4	37	-
2009	330	-	-	97	172	-	9	52	-
2010	325	-	-	126	142	-	11	46	-

Fontes: SEC, MEC/Inep.

Nota: Em função docente está contabilizada a atuação do professor em cada etapa de ensino, que pode ocorrer em mais de uma unidade escolar, em mais de uma dependência administrativa e em mais de uma localização ou município.

3.3.2 Ensino fundamental

3.3.2.1 Estabelecimentos com ensino fundamental, por localização e dependência administrativa, no município de Ilhéus, no estado da Bahia – 2007-2010

Ano	Estabelecimentos								
	Total	Urbana				Rural			
		Federal	Estadual	Municipal	Privada	Federal	Estadual	Municipal	Privada
2007	84	-	22	27	18	-	3	14	-
2008	91	-	21	28	25	-	3	14	-
2009	85	-	17	30	21	-	3	14	-
2010	80	-	16	30	18	-	3	13	-

Fontes: SEC, MEC/Inep.

3.3.2.2 Matrícula inicial no ensino fundamental, por localização e dependência administrativa, no município de Ilhéus, no estado da Bahia – 2007-2010

Ano	Matrícula Inicial								
	Total	Urbana				Rural			
		Federal	Estadual	Municipal	Privada	Federal	Estadual	Municipal	Privada
2007	31.873	-	8.833	13.192	3.577	-	673	5.598	-
2008	31.171	-	8.001	13.144	4.018	-	663	5.345	-
2009	31.068	-	6.894	14.270	4.092	-	848	4.964	-
2010	28.806	-	6.250	13.660	3.527	-	833	4.536	-

Fontes: SEC, MEC/Inep.

Nota: O mesmo aluno pode ter mais de uma matrícula.

3.3.2.3 Funções docentes no ensino fundamental, por localização e dependência administrativa, no município de Ilhéus, no estado da Bahia – 2007-2010

Ano	Funções Docentes								
	Total	Urbana				Rural			
		Federal	Estadual	Municipal	Privada	Federal	Estadual	Municipal	Privada
2007	1.131	-	387	421	216	-	41	246	-
2008	1.379	-	400	416	281	-	43	239	-
2009	1.395	-	362	464	269	-	78	222	-
2010	1.313	-	320	478	235	-	38	242	-

Fontes: SEC, MEC/Inep.

Nota: Em função docente está contabilizada a atuação do professor em cada etapa de ensino, que pode ocorrer em mais de uma unidade escolar, em mais de uma dependência administrativa e em mais de uma localização ou município.

3.3.3 Ensino médio
3.3.3.1 Estabelecimentos com ensino médio, por localização e dependência administrativa, no município de Ilhéus, no estado da Bahia – 2007-2010

Ano	Estabelecimentos								
	Total	Urbana				Rural			
		Federal	Estadual	Municipal	Privada	Federal	Estadual	Municipal	Privada
2007	20	-	12	-	7	-	1	-	-
2008	23	-	14	-	8	-	1	-	-
2009	25	-	14	-	10	-	1	-	-
2010	21	-	14	-	6	-	1	-	-

Fontes: SEC, MEC/Inep.

3.3.3.2 Matrícula inicial no ensino médio, por localização e dependência administrativa, no município de Ilhéus, no estado da Bahia – 2007-2010

Ano	Matrícula Inicial								
	Total	Urbana				Rural			
		Federal	Estadual	Municipal	Privada	Federal	Estadual	Municipal	Privada
2007	8.793	-	7.487	-	1.075	-	231	-	-
2008	8.962	-	7.722	-	1.045	-	195	-	-
2009	8.104	-	6.870	-	1.007	-	227	-	-
2010	7.502	-	6.509	-	810	-	183	-	-

Fontes: SEC, MEC/Inep.

Nota: O mesmo aluno pode ter mais de uma matrícula.

3.3.3.3 Funções docentes no ensino médio, por localização e dependência administrativa, no município de Ilhéus, no estado da Bahia – 2007-2010

Ano	Funções Docentes								
	Total	Urbana				Rural			
		Federal	Estadual	Municipal	Privada	Federal	Estadual	Municipal	Privada
2007	447	-	315	-	118	-	14	-	-
2008	478	-	345	-	116	-	17	-	-
2009	461	-	326	-	120	-	15	-	-
2010	445	-	329	-	95	-	21	-	-

Fontes: SEC, MEC/Inep.

Nota: Em função docente está contabilizada a atuação do professor em cada etapa de ensino, que pode ocorrer em mais de uma unidade escolar, em mais de uma dependência administrativa e em mais de uma localização ou município.



3.3.4 Educação de jovens e adultos

3.3.4.1 Estabelecimentos com educação de jovens e adultos, por localização e dependência administrativa, no município de Ilhéus, no estado da Bahia – 2007-2010

Ano	Estabelecimentos								
	Total	Urbana				Rural			
		Federal	Estadual	Municipal	Privada	Federal	Estadual	Municipal	Privada
2007	44	-	17	13	-	-	2	12	-
2008	46	-	18	13	-	-	2	13	-
2009	44	-	13	17	-	-	2	12	-
2010	45	-	14	15	1	-	2	13	-

Fontes: SEC, MEC/Inep.

3.3.4.2 Matrícula inicial na educação de jovens e adultos, por localização e dependência administrativa, no município de Ilhéus, no estado da Bahia – 2007-2010

Ano	Matrícula Inicial								
	Total	Urbana				Rural			
		Federal	Estadual	Municipal	Privada	Federal	Estadual	Municipal	Privada
2007	7.739	-	3.585	2.656	-	-	228	1.270	-
2008	8.027	-	4.083	2.489	-	-	216	1.239	-
2009	7.507	-	3.315	2.681	-	-	362	1.149	-
2010	7.348	-	2.737	2.721	25	-	568	1.297	-

Fontes: SEC, MEC/Inep.

Nota: O mesmo aluno pode ter mais de uma matrícula.

3.3.4.3 Funções docentes na educação de jovens e adultos, por localização e dependência administrativa, no município de Ilhéus, no estado da Bahia – 2007-2010

Ano	Funções Docentes								
	Total	Urbana				Rural			
		Federal	Estadual	Municipal	Privada	Federal	Estadual	Municipal	Privada
2007	347	-	148	105	-	-	17	77	-
2008	367	-	163	109	-	-	11	84	-
2009	370	-	132	129	-	-	30	79	-
2010	402	-	145	127	2	-	33	95	-

Fontes: SEC, MEC/Inep.

Nota: Em função docente está contabilizada a atuação do professor em cada etapa de ensino, que pode ocorrer em mais de uma unidade escolar, em mais de uma dependência administrativa e em mais de uma localização ou município.

3.3.5 Educação Superior

3.3.5.1 Instituições de educação superior, segundo a dependência administrativa, no município de Ilhéus, no estado da Bahia – 2007-2010

Ano	Total	Instituições			
		Federal	Estadual	Municipal	Privada
2007	3	-	1	-	2
2008	3	-	1	-	2
2009	5	-	1	-	4
2010	11	-	1	-	10

Fonte: MEC/Inep.

3.3.5.2 Matrícula na educação superior, segundo a dependência administrativa, no município de Ilhéus, no estado da Bahia – 2007-2010

Ano	Total	Matrícula			
		Federal	Estadual	Municipal	Privada
2007	6.678	-	5.982	-	696
2008	7.004	-	5.767	-	1.237
2009	8.405	-	5.893	-	2.512
2010	11.311	-	6.449	-	4.862

Fonte: MEC/Inep.

Nota: A partir de 2008 inclui os cursos de graduação à distância.

3.3.5.3 Concluintes da educação superior, segundo a dependência administrativa, no município de Ilhéus, no estado da Bahia – 2007-2010

Ano	Total	Concluintes			
		Federal	Estadual	Municipal	Privada
2007	875	-	823	-	52
2008	1.314	-	1.171	-	143
2009	1.202	-	850	-	352
2010	1.424	-	847	-	577

Fonte: MEC/Inep.

Nota: A partir de 2008 inclui os cursos de graduação à distância.

3.3.5.4 Matrícula e concluintes por áreas e cursos, no município de Ilhéus, no estado da Bahia – 2007-2010

continua

Áreas e Cursos	Matrícula				Concluintes			
	2007	2008	2009	2010	2007	2008	2009	2010
Agricultura e veterinária - agronomia	270	215	245	252	50	37	28	26
Agricultura e veterinária - medicina veterinária	252	238	237	246	29	41	43	42
Ciências sociais, negócios e direito - administração	974	1.121	1.141	1.548	95	176	242	304
Ciências sociais, negócios e direito - administração pública	-	-	-	18	-	-	-	2
Ciências sociais, negócios e direito - ciências contábeis	315	356	496	738	26	57	128	146
Ciências sociais, negócios e direito - ciências sociais	-	-	35	-	-	-	-	-
Ciências sociais, negócios e direito - competências gerenciais	-	-	-	42	-	-	-	22
Ciências sociais, negócios e direito - comunicação social (redação e conteúdo)	164	151	-	-	39	73	-	-
Ciências sociais, negócios e direito - direito	581	679	887	1.166	89	163	105	90
Ciências sociais, negócios e direito - economia	489	422	501	510	55	97	43	46
Ciências sociais, negócios e direito - gestão de comercio	-	-	-	7	-	-	-	-
Ciências sociais, negócios e direito - gestão de pessoal / recursos humanos	-	-	-	88	-	-	-	25
Ciências sociais, negócios e direito - gestão financeira	-	-	-	3	-	-	-	-
Ciências sociais, negócios e direito - gestão logística	-	-	-	19	-	-	-	2
Ciências sociais, negócios e direito - mercadologia (marketing)	-	-	-	12	-	-	-	3
Ciências sociais, negócios e direito - negócios internacionais	-	-	-	12	-	-	-	2
Ciências sociais, negócios e direito - rádio e tele-jornalismo	-	-	195	202	-	-	42	36
Ciências sociais, negócios e direito - secretariado	-	-	-	2	-	-	-	-
Ciências, matemática e computação - análise e desenvolvimento de sistemas (tecnólogo)	-	-	-	100	-	-	-	12
Ciências, matemática e computação - biomedicina	120	98	130	133	37	9	33	28
Ciências, matemática e computação - ciência da computação	242	243	248	263	18	63	33	37
Ciências, matemática e computação - ciências biológicas	129	114	103	106	23	28	12	19
Ciências, matemática e computação - física	57	64	62	55	2	3	7	3
Ciências, matemática e computação - geografia	-	-	33	-	-	-	-	-



3.3.5.4 Matrícula e concluintes por áreas e cursos, no município de Ilhéus, no estado da Bahia – 2007-2010

conclusão

Áreas e Cursos	Matrícula				Concluintes			
	2007	2008	2009	2010	2007	2008	2009	2010
Ciências, matemática e computação - geografia (natureza)	-	-	-	68	-	-	-	-
Ciências, matemática e computação - matemática	113	88	61	49	4	5	2	4
Ciências, matemática e computação - química	-	-	30	53	-	-	-	-
Ciências, matemática e computação - tecnologia da informação	-	-	-	10	-	-	-	1
Educação - educação a distância	-	-	218	-	-	-	-	-
Educação - formação de professor de biologia	120	317	243	314	23	27	41	28
Educação - formação de professor de educação física	137	156	158	181	23	27	28	24
Educação - formação de professor de educação infantil e séries iniciais do ensino fundamental	200	196	-	-	-	-	-	-
Educação - formação de professor de filosofia	196	157	214	222	24	38	15	23
Educação - formação de professor de física	84	76	51	90	4	13	11	3
Educação - formação de professor de geografia	240	206	175	189	31	48	42	11
Educação - formação de professor de história	191	174	224	335	30	54	8	38
Educação - formação de professor de letras	403	361	-	-	75	143	-	-
Educação - formação de professor de língua/literatura estrangeira moderna	-	-	-	405	-	-	-	69
Educação - formação de professor de língua/literatura vernácula (português)	-	-	-	133	-	-	-	-
Educação - formação de professor de língua/literatura vernácula e língua estrangeira moderna	-	-	417	1	-	-	78	-
Educação - formação de professor de matemática	206	166	180	221	19	11	21	19
Educação - formação de professor de química	99	100	96	90	10	13	15	12
Educação - formação de professor de sociologia	-	-	-	72	-	-	-	1
Educação - normal superior	-	-	25	-	-	-	20	-
Educação - pedagogia	370	353	511	1.244	66	74	71	151
Engenharia, produção e construção - engenharia de produção	137	207	239	267	-	-	22	33
Engenharia, produção e construção - produção industrial	-	-	-	12	-	-	-	2
Humanidades e artes - criação gráfica	-	-	-	2	-	-	-	-
Humanidades e artes - filosofia	-	-	-	4	-	-	-	-
Humanidades e artes - línguas/literaturas estrangeiras modernas	-	-	-	142	-	-	-	26
Humanidades e artes - produção de multimídia	-	-	-	2	-	-	-	-
Humanidades e artes - segundas línguas	115	110	128	-	3	17	23	-
Humanidades e artes - teologia	-	-	-	-	-	-	-	-
Saúde e bem estar social - enfermagem	232	348	744	948	61	57	51	51
Saúde e bem estar social - medicina	242	247	233	233	39	40	38	36
Saúde e bem estar social - nutrição	-	41	145	237	-	-	-	-
Saúde e bem estar social - serviço social	-	-	-	168	-	-	-	29
Serviços - curso estética e cosmética	-	-	-	1	-	-	-	-
Serviços - gestão ambiental	-	-	-	84	-	-	-	16
Serviços - gestão de turismo (tecnólogo)	-	-	-	1	-	-	-	1
Serviços - segurança pública	-	-	-	8	-	-	-	1
Serviços - turismo	-	-	-	3	-	-	-	-

Fonte: MEC/Inep.

Nota: A partir de 2008 inclui os cursos de graduação à distância.

3.4 Saúde

3.4.1 Hospitais conveniados com o SUS, segundo a esfera administrativa e leitos, no município de Ilhéus, no estado da Bahia – 2007-2010

Ano	Hospitais Segundo Esfera Administrativa					Leitos	
	Total	Federal	Estadual	Municipal	Privada	Existentes	SUS
2007	12	1	-	-	11	708	613
2008	12	1	-	-	11	714	597
2009	1	1	-	-	-	628	525
2010	1	1	-	-	-	524	421

Fontes: Datasus-CNES, Sesab/Suvisa/DIS.

3.4.2 Servidores estaduais da área de saúde, segundo o tipo de ocupação, no município de Ilhéus, no estado da Bahia – 2007-2010

Tipo de Ocupação	2007	2008	2009	2010
Total	504	502	427	479
Agente serviços de saúde	9	9	7	8
Assistente social	9	11	11	11
Atendente de enfermagem	19	17	15	18
Atendente rural	1	1	1	1
Auxiliar de enfermagem	240	212	174	188
Auxiliar serviços de saúde/Atendente rural	1	1	1	1
Enfermeiro	57	66	55	58
Farmacêutico	9	9	9	13
Fisioterapeuta	14	16	9	10
Médico	104	107	99	117
Nutricionista	3	4	4	5
Odontólogo	12	12	12	11
Técnico em patologia clínica	9	10	8	4
Técnico em radiologia	8	8	8	10
Outras ocupações	9	19	14	24

Fonte: Sesab.



3.4.3 Óbitos, por grupo de causas, no município de Ilhéus, no estado da Bahia – 2007-2010

Grupo de Causas	2007	2008	2009	2010
Total	1.212	1.182	1.178	1.265
Algumas afecções originadas no período perinatal	34	40	42	41
Algumas doenças infecciosas e parasitárias	62	64	50	61
Causas externas de morbidade e mortalidade	182	186	218	204
Doenças da pele e do tecido subcutâneo	3	1	2	2
Doenças do aparelho circulatório	328	338	322	291
Doenças do aparelho digestivo	49	45	39	59
Doenças do aparelho geniturinário	21	22	26	18
Doenças do aparelho respiratório	71	70	82	79
Doenças do olho e anexos	-	-	-	-
Doenças do ouvido e da apófise mastóide	-	-	-	1
Doenças do sistema nervoso	18	18	18	13
Doenças endócrinas nutricionais e metabólicas	116	85	102	107
Doenças do sangue e dos órgãos hematopoéticos e alguns transtornos imunitários	11	11	3	13
Doenças do sistema osteomuscular e do tecido conjuntivo	8	6	7	19
Gravidez parto e puerpério	2	4	3	2
Malformações congênitas, deformidades e anomalias cromossômicas	11	11	15	17
Neoplasias (tumores)	156	149	149	150
Sintomas, sinais e achados anormais de exames clínicos e de laboratório não classificados em outro item (causas mal definidas)	128	120	93	182
Transtornos mentais e comportamentais	12	12	7	6

Fontes: Sesab/Suvisa/DIS, MS-SIM.

3.4.4 Óbitos, por faixa etária, no município de Ilhéus, no estado da Bahia – 2007-2010

Ano	Faixa Etária						
	Total	< 1 Ano	1 a 4	5 a 14	15 a 49	≥ 50 anos	Idade Ignorada
2007	1.212	54	13	23	307	812	3
2008	1.182	61	13	18	304	784	2
2009	1.178	73	8	17	311	768	1
2010	1.264	71	5	16	323	849	-

Fontes: Sesab/Suvisa/DIS, MS-SIM.

3.4.5 Casos de algumas doenças transmissíveis, de notificação obrigatória, independentes de confirmação, no município de Ilhéus, no estado da Bahia – 2007-2010

Doenças Transmissíveis	2007	2008	2009	2010
Total	568	831	4.666	1.830
Chagas aguda	1	1	-	-
Coqueluche	-	-	-	1
Dengue	178	406	4331	1482
Difteria	-	-	-	1
Doenças exantemáticas ⁽¹⁾	45	34	17	20
Esquistossomose ⁽²⁾	-	-	-	-
Febre tifóide	3	3	1	-
Hanseníase ⁽³⁾	22	40	25	22
Hepatite viral	127	84	58	56
Leishmaniose tegumentar ⁽³⁾	23	82	64	108
Leishmaniose visceral	-	-	-	-
Leptospirose	35	31	21	26
Malária	3	1	-	-
Meningites	26	36	36	12
Paralisia flácida	2	-	-	-
Tétano acidental	2	-	1	-
Tétano neonatal	-	-	-	-
Tuberculose extra-pulmonar	14	11	8	7
Tuberculose pulmonar	87	102	104	95

Fontes: Sesab/Suvisa/DIS, MS-Sinan.

Nota: Para 2007, dados processados em 02-04-2009; para 2008, em 20-11-2009; para 2009, em 06-08-2010 e para 2010, em 26-01-2012.

(1) Casos suspeitos de sarampo e rubéola sem confirmação.

(2) Casos confirmados.

(3) Casos notificados em área não endêmica.

3.4.6 Casos de algumas doenças sexualmente transmissíveis, de notificação obrigatória, independentes de confirmação, no município de Ilhéus, no estado da Bahia – 2007-2010

Ano	Aids ⁽¹⁾	Condiloma Acuminado	Herpes Genital	Sífilis		
				Congênita	Em Adulto	Gestante
2007	17	65	17	1	67	-
2008	11	30	5	2	35	38
2009	15	48	4	34	68	66
2010	13	34	54	29	54	46

Fontes: Sesab/Suvisa/DIS, MS-Sinan.

Nota: Para 2007, dados processados em 02-04-2009; para 2008, em 20-11-2009; para 2009, em 06-08-2010 e para 2010, em 26-01-2012.

(1) Casos confirmados.



3.5 Índice de Desenvolvimento Social

3.5.1 Índice de Desenvolvimento Social, segundo seus componentes, no município de Ilhéus, no estado da Bahia – 2002, 2004, 2006

Ano	INS	Classificação ⁽¹⁾	INE	Classificação ⁽¹⁾	ISB	Classificação ⁽¹⁾	IRMCH	Classificação ⁽¹⁾	IDS	Classificação ⁽¹⁾
2002	5.056,98	43º	5.207,94	3º	5.085,19	65º	5.223,48	15º	5.142,88	10º
2004	5.059,43	44º	5.107,71	26º	5.080,08	69º	5.223,48	15º	5.117,29	18º
2006	5.041,77	81º	5.058,09	67º	5.070,45	74º	5.223,48	15º	5.097,93	23º

Fonte: SEI.

Notas: INS – Índice do Nível de Saúde.

INE – Índice do Nível de Educação.

ISB – Índice dos Serviços Básicos.

IRMCH – Índice de Renda Média dos Chefes de Família.

IDS – Índice de Desenvolvimento Social.

(1) Posição em relação aos demais municípios do Estado.

3.5.2 Situação do Programa Bolsa Família no município de Ilhéus, no estado da Bahia – 2010-2012

Dados Gerais	Quantidade	Período
População total do município	184.236	2010
Total de famílias cadastradas ⁽¹⁾	31.715	nov/11
Número de famílias beneficiárias do Programa Bolsa Família	23.073	abr/12

Fontes: MDS, IBGE.

(1) O total de famílias cadastradas poderá, conforme a legislação do CadÚnico, incluir famílias que tenham renda familiar per capita maior que meio salário mínimo. Isso explica a possível diferença de valores entre o total de famílias cadastradas.

4 Transporte

4.1 Veículos registrados, por tipo, no município de Ilhéus, no estado da Bahia – 2008-2011

Ano	Automóvel	Caminhão	Camioneta	Micro-ônibus	Moto	Ônibus	Outros
2008	12.807	687	2.603	118	4.032	330	1.000
2009	13.816	708	2.822	131	4.762	344	1.106
2010	15.005	758	3.131	136	5.557	334	1.287
2011	16.098	836	3.445	159	6.401	342	1.404

Fonte: Detran.

5 Serviços Básicos

5.1 Energia Elétrica

5.1.1 Consumidores de energia elétrica, por classe, no município de Ilhéus, no estado da Bahia – 2008-2011

Ano	Residencial	Industrial	Comercial	Rural	Serviços e Poderes Públicos	Outros ⁽¹⁾	Total
2008	52.337	267	4.896	1.632	507	3	59.642
2009	54.929	276	4.973	1.597	543	3	62.321
2010	58.466	283	5.141	1.602	517	3	66.012
2011	60.795	264	5.181	1.605	516	3	68.364

Fonte: Coelba.

(1) Consumidores próprios dos sistemas Coelba.

5.1.2 Consumo de energia elétrica, por classe, no município de Ilhéus, no estado da Bahia – 2008-2011 (KWh)

Ano	Residencial	Industrial	Comercial	Rural	Serviços e Poderes Públicos	Outros ⁽¹⁾	Total
2008	68.949.909	73.587.092	35.767.694	5.142.801	44.407.460	88.605	227.943.561
2009	75.463.196	71.369.234	38.457.733	4.983.856	43.501.896	86.354	233.862.269
2010	85.921.733	75.164.026	42.784.146	5.290.116	42.532.609	78.874	251.771.504
2011	85.376.758	51.263.844	45.782.711	5.345.875	43.148.820	67.482	230.985.490

Fonte: Coelba.

(1) Consumo próprio dos sistemas Coelba.

5.2 Abastecimento d'Água

5.2.1 Ligações, economias e volume de água faturado no município de Ilhéus, no estado da Bahia – 2007-2010

Ano	Ligações	Economias	Volume (m ³)
2007	32.557	39.108	6.405.600
2008	33.289	40.491	6.602.730
2009	34.467	42.985	6.786.452
2010	36.326	45.343	7.134.351

Fonte: Embasa.

5.3 Correios

5.3.1 Agências de correios e unidades operacionais de atendimento no município de Ilhéus, no estado da Bahia – 2007-2010

Ano	Total	Agência de Correio	Agência de Correio Comunitária	Agência de Correio Franqueada	Caixa de Coleta	Posto de Venda de Selo	Outros
2007	18	1	3	2	9	2	1
2008	18	1	3	2	9	2	1
2009	16	1	1	2	9	2	1
2010	17	2	1	2	11	-	1

Fonte: EBCT.



5.4 Bancos

5.4.1 Distribuição de agências bancárias no município de Ilhéus, no estado da Bahia – 2007-2010

Ano	Natureza Administrativa	
	Federal	Particular
2007	5	5
2008	5	5
2009	5	5
2010	6	5

Fonte: Banco Central.

6 Informações Econômicas

6.1 Agropecuária

6.1.1 Produção, área colhida e rendimento médio dos principais produtos agrícolas no município de Ilhéus, no estado da Bahia – 2007-2010

Produtos	2007			2008			2009			2010		
	Produção (t)	Área Colhida (ha)	Rendimento Médio (kg/ha)	Produção (t)	Área Colhida (ha)	Rendimento Médio (kg/ha)	Produção (t)	Área Colhida (ha)	Rendimento Médio (kg/ha)	Produção (t)	Área Colhida (ha)	Rendimento Médio (kg/ha)
Abacaxi	15	315	21.000	20	360	18.000	15	315	21.000	20	400	20.000
Banana	320	6.080	19.000	350	7.000	20.000	320	6.080	19.000	320	8.000	25.000
Borracha (látex coagulado)	1.450	1.305	900	1.500	1.500	1.000	1.700	1.700	1.000	1.700	1.700	1.000
Cacau (em amêndoa)	50.430	10.033	199	51.354	9.881	192	49.145	9.698	197	48.000	11.520	240
Café (beneficiado)	240	360	1.500	250	375	1.500	250	375	1.500	300	288	960
Coco-da-baía ⁽¹⁾	700	5.600	8.000	750	6.750	9.000	700	5.600	8.000	750	6.000	8.000
Dendê (coco)	40	160	4.000	50	100	2.000	40	160	4.000	50	200	4.000
Mamão	80	1.600	20.000	80	1.440	18.000	80	1.600	20.000	90	1.620	18.000
Mandioca	640	8.000	12.500	750	15.000	20.000	540	7.020	13.000	500	6.500	13.000
Maracujá	30	390	13.000	40	400	10.000	30	390	13.000	30	390	13.000
Milho (em grão)	25	15	600	35	28	800	25	15	600	50	40	800
Pimenta-do-reino	4	20	5.000	10	30	3.000	4	20	5.000	5	25	5.000

Fonte: IBGE-PAM.

(1) Quantidade produzida em mil frutos e rendimento médio em frutos por hectare.

6.1.2 Efetivo dos principais rebanhos no município de Ilhéus, no estado da Bahia – 2007-2010

Tipo de Rebanho	Efetivo (cabeças)			
	2007	2008	2009	2010
Asininos	68	66	65	68
Bovinos	60.750	15.808	15.800	16.546
Bubalinos	-	-	-	374
Caprinos	1.670	1.820	1.850	1.800
Equinos	1.850	2.030	2.050	2.060
Galinhas	53.730	56.840	55.700	55.890
Galos, frangas, frangos e pintos	100.440	106.970	107.450	108.200
Muare	3.300	3.580	3.650	3.590
Ovinos	1.200	1.290	1.350	1.380
Suínos	10.130	10.745	10.920	11.030

Fonte: IBGE-PPM.

6.1.3 Produção dos principais produtos de origem animal no município de Ilhéus, no estado da Bahia 2007-2010

Produto	2007	2008	2009	2010
Leite (mil litros)	2.125	2.348	1.500	1.600
Mel de abelha (quilogramas)	7.680	8.400	9.300	9.100
Ovos de galinha (mil dúzias)	326	328	327	328

Fonte: IBGE-PPM.

6.1.4 Financiamentos concedidos a produtores e cooperativas, por atividade e finalidade, no município de Ilhéus, no estado da Bahia – 2008-2011

Ano/Atividade	Custeio		Investimento		Comercialização		Total	
	Contrato	Valor (R\$ 1,00)	Contrato	Valor (R\$ 1,00)	Contrato	Valor (R\$ 1,00)	Contrato	Valor (R\$ 1,00)
2008								
Agrícola	22	279.126,66	379	313.783,94	-	0,00	401	592.910,60
Pecuária	4	199.260,86	114	747.283,38	27	1.951.134,83	145	2.897.679,07
2009								
Agrícola	37	1.173.908,21	292	3.535.832,05	-	0,00	329	4.709.740,26
Pecuária	7	289.091,51	54	409.726,37	-	0,00	61	698.817,88
2010								
Agrícola	21	1.092.178,03	227	7.643.368,08	-	0,00	248	8.735.546,11
Pecuária	9	437.911,42	36	319.513,99	-	0,00	45	757.425,41
2011								
Agrícola	28	1.351.565,75	364	8.362.977,30	-	0,00	392	9.714.543,05
Pecuária	6	175.289,50	57	494.595,96	-	0,00	63	669.885,46

Fonte: Banco Central.



6.2 PIB Municipal

6.2.1 Valor Adicionado, PIB e PIB per capita a preços correntes no município de Ilhéus, no estado da Bahia 2006-2009

Ano	Valor Adicionado (R\$ milhões)			Valor Adicionado APU ⁽²⁾ (R\$ milhões)	Impostos Sobre Produtos (R\$ milhões)	PIB (R\$ milhões)	PIB Per Capita (R\$ 1,00)
	Agropecuária	Indústria	Serviços ⁽¹⁾				
2006	44,55	481,21	812,88	220,55	196,44	1.535,08	6.948,22
2007	46,98	491,09	946,88	237,33	220,04	1.704,99	7.749,85
2008	53,96	470,68	970,74	269,40	220,85	1.716,23	7.811,34
2009 ⁽³⁾	62,49	542,24	1.101,63	317,66	219,28	1.925,64	8.782,21

Fontes: SEI, IBGE.

(1) Inclui APU.

(2) Administração Pública (atividades governamentais).

(3) Dados sujeitos a retificações.

6.3 Finanças Públicas

6.3.1 Arrecadação municipal, estadual e transferências constitucionais no município de Ilhéus, no estado da Bahia – 2007-2010

(R\$1,00)

Ano	Municipal ⁽¹⁾			Estadual				Transferências	
	IPTU	ISS	Total	ICMS	IPVA	ITD	Total	Estado	União
2007	0,00	0,00	0,00	78.594.939,76	3.871.131,26	236.597,51	82.702.668,53	33.641.982,52	33.897.958,72
2008	0,00	0,00	0,00	87.681.422,61	4.875.435,48	287.627,70	92.844.485,79	37.097.224,48	43.674.843,91
2009	3.053.101,05	9.561.113,93	12.614.214,98	87.196.031,70	5.735.213,00	320.068,80	93.251.313,50	32.017.149,16	40.189.400,14
2010	3.002.519,79	13.962.233,27	16.964.753,06	117.077.199,42	6.205.363,92	267.893,89	123.550.457,23	34.753.866,44	42.932.779,20

Fontes: STN, Sefaz-BA.

(1) Dados do Finanças do Brasil-Finbra.

6.4 Índice de Desenvolvimento Econômico

6.4.1 Índice de Desenvolvimento Econômico, segundo seus componentes, no município de Ilhéus, no estado da Bahia – 2002, 2004, 2006

Ano	INF	Classificação ⁽¹⁾	IQM	Classificação ⁽¹⁾	IPM	Classificação ⁽¹⁾	IDE	Classificação ⁽¹⁾
2002	5.104,91	6º	5.002,83	33º	5.155,02	6º	5.087,19	8º
2004	5.095,52	7º	5.041,13	8º	5.142,21	7º	5.092,78	8º
2006	5.078,76	44º	5.069,24	33º	5.097,38	11º	5.081,78	18º

Fonte: SEI.

Notas: INF – Índice de Infraestrutura.

IQM – Índice de Qualificação da Mão de Obra.

IPM – Índice do Produto Municipal.

IDE – Índice de Desenvolvimento Econômico.

(1) Posição em relação aos demais municípios do Estado.

7 Justiça Eleitoral

7.1 Eleitorado e abstenção nas eleições no município de Ilhéus, no estado da Bahia – 2010

Especificação	Dados Gerais
Eleitorado	129.719
Abstenção - 1º turno %	26,08
Abstenção - 2º turno %	28,80

Fonte: TSE.

7.2 Resultado das eleições para presidente e governador no município de Ilhéus, no estado da Bahia – 2010

Cargos/Partidos	Votos		Situação
	Nominais	% Votos Válidos	
Presidente - 2º turno			
PT	54.528	62,83	Eleito
PSDB	32.253	37,17	Não Eleito
Governador - 1º turno			
PT	49.704	61,04	Eleito
DEM	11.695	14,36	Não eleito
Outros	20.023	24,59	Não eleito

Fonte: TSE.

7.3 Resultado das eleições para prefeito no município de Ilhéus, no estado da Bahia – 2008

Cargo/Partidos	Votos		Situação
	Nominais	% Votos Válidos	
Prefeito - 1º turno			
PSB	53.777	60,52	Eleito
PSOL	957	1,08	Não eleito
DEM	3.612	4,06	Não eleito
PR	3.142	3,54	Não eleito
PT	27.373	30,80	Não eleito

Fonte: TSE.

Itabuna



Foto: Lourival Custódio



ITABUNA

TERRITÓRIO DE IDENTIDADE LITORAL SUL



Fonte: Bahia (2012), Bahia (2013), SEI (2010).

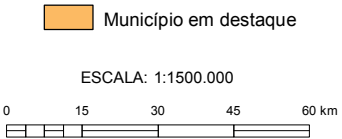



1 Informações Gerais

1.1 Regionalização

Mesorregião Geográfica: Sul Baiano
 Microrregião Geográfica: 31. Itabuna/Ilhéus
 Região Econômica: 04. Litoral Sul
 Região Administrativa: 07. Itabuna
 Eixo de Desenvolvimento: Mata Atlântica
 Território de Identidade: 05. Litoral Sul

1.2 Legislação Político/Administrativa

Lei de Criação: nº 692 de 13/09/1906

Lei Vigente: nº 12.638 de 10/01/2013. Publicada no DOE de 11/01/2013

Outras Leis de Referência: Ilhéus nº 12.638 de 10/01/2013. Publicada no DOE de 11/01/2013; Itajuípe nº 12.638 de 10/01/2013. Publicada no DOE de 11/01/2013; Barro Preto nº 12.638 de 10/01/2013. Publicada no DOE de 11/01/2013; Itapé nº 12.638 de 10/01/2013. Publicada no DOE de 11/01/2013; Jussari nº 12.638 de 10/01/2013. Publicada no DOE de 11/01/2013; São José da Vitória nº 12.638 de 10/01/2013. Publicada no DOE de 11/01/2013; e Buerarema nº 12.638 de 10/01/2013. Publicada no DOE de 11/01/2013

Município de Origem: Vila de São Jorge dos Ilhéus

Distritos: Itabuna (sede)

Limites Intermunicipais: Barro Preto, Itajuípe, Ilhéus, Buerarema, São José da Vitória, Jussari e Itapé

2 Informações Geográficas

2.1 Indicadores Geográficos

2.1.1 Área, distância da capital, coordenadas geográficas e altitude

Área (Km ²)	Coordenadas Geográficas		Altitude (m)	Distância da Capital (Km)
	Latitude Sul	Longitude Oeste		
432,2	-14°47'08"	39°16'49"	54	433

Fontes: IBGE (2010), Derba (2007).

Nota: Os dados de área não foram atualizados com a poligonal atual, redefinida a partir da Lei nº 12.057, de 11 de janeiro de 2011. O cálculo das áreas dos municípios é de responsabilidade do IBGE, conforme legislação em vigor.

2.2 Recursos Naturais

2.2.1 Clima

Tipo climático: **Úmido a Subúmido e Subúmido a Seco**

Temperatura média anual (°C): **24,2**

Período chuvoso: **outubro a maio**

Pluviosidade anual (mm): **1325,6**

2.2.2 Solo

Luvissolos, Latossolos, Alissolos e Chernossolos

2.2.3 Vegetação

Floresta Ombrófila Densa e Floresta Estacional Semidecidual

2.2.4 Geomorfologia

Depressão de Itabuna-Itapetinga, Serras e Maciços Pré-Litorâneos e Tabuleiros Pré-Litorâneos

2.2.5 Geologia

Gnaisses, Granitos, Granulitos, Rochas Básicas-Ultrabásicas e Rochas Intermediárias Básicas

2.2.6 Ocorrências minerais

Pedra para construção

2.2.7 Hidrografia

Bacia hidrográfica: **Bacias do Leste**

Rio(s) principal(is): **Rio Cachoeira, Rio do Braço, Rio Piabanha, Rio dos Cachorros e Ribeirão Grande**

Áreas irrigadas: -

Espelhos d'água: -

2.3 Área Especial

2.3.1 Unidades de conservação -

2.3.2 Projetos de assentamento de reforma agrária

Conjunto Alemita e Manoel Chinês

2.3.3 Projetos cédula da terra -

2.3.4 Projetos crédito fundiário e combate à pobreza rural -



3 Características Demográficas e Sociais

3.1 Demografia

3.1.1 População, área e densidade demográfica do município de Itabuna, no estado da Bahia – 2000/2010

Ano	População	Área (km ²)	Densidade Demográfica (hab/km ²)
2000	196.675	443,20	443,76
2010	204.667	432,20	473,50

Fonte: IBGE-Censo Demográfico.

3.1.2 População, por situação de domicílio, do município de Itabuna, no estado da Bahia – 2010

Situação de Domicílio	População
Total	204.667
Urbana	199.643
Rural	5.024

Fonte: IBGE-Censo Demográfico.

3.1.3 População, por sexo, no município de Itabuna, no estado da Bahia – 2010

Sexo	População
Total	204.667
Homens	96.936
Mulheres	107.731

Fonte: IBGE-Censo Demográfico.

3.1.4 Domicílios, por espécie, no município de Itabuna, no estado da Bahia – 2010

Espécie	Domicílios
Total geral	73.597
Particulares	73.531
Ocupados	63.108
Não ocupados	10.423
Fechado	-
Uso ocasional	1.728
Vago	8.695
Coletivos	66
Com morador	30
Sem morador	36

Fonte: IBGE-Censo Demográfico.

3.2 Pessoal Ocupado

3.2.1 Pessoal ocupado no mercado formal de trabalho, por setor de atividade econômica, no município de Itabuna, no estado da Bahia – 2007-2010

Setor de Atividade	2007	2008	2009	2010
Extrativa mineral	33	26	34	60
Indústria de transformação	4.853	4.651	4.882	5.308
Serviços industriais de utilidade pública	397	482	569	566
Construção civil	1.126	841	1.087	1.910
Comércio	8.821	9.047	9.562	10.053
Serviços	11.073	12.244	13.479	13.909
Administração pública	5.335	3.892	5.172	5.335
Agropecuária, extrativa vegetal, caça e pesca	2.041	1.681	1.717	1.520

Fonte: Ministério do Trabalho-RAIS.

3.2.2 Grau de instrução do pessoal ocupado no mercado formal de trabalho, no município de Itabuna, no estado da Bahia – 2007-2010

Grau de Instrução	2007	2008	2009	2010
Analfabeto	568	452	447	391
Até o 5º ano incompleto do ensino fundamental	2.111	1.967	1.992	2.048
5º ano completo do ensino fundamental	1.230	1.305	1.204	1.338
Do 6º ao 9º ano incompleto do ensino fundamental	3.237	3.130	3.106	3.122
Ensino fundamental completo	3.394	3.647	3.419	3.332
Ensino médio incompleto	3.552	3.657	3.954	4.356
Ensino médio completo	12.863	14.247	16.621	18.262
Educação superior incompleta	1.109	1.326	1.719	1.733
Educação superior completa	5.581	2.986	3.910	3.952
Mestrado completo	33	127	115	116
Doutorado completo	1	20	15	11

Fonte: Ministério do Trabalho-RAIS.

3.3 Educação

3.3.1 Educação infantil

3.3.1.1 Estabelecimentos com educação infantil, por localização e dependência administrativa, no município de Itabuna, no estado da Bahia – 2007-2010

Ano	Total	Estabelecimentos							
		Urbana				Rural			
		Federal	Estadual	Municipal	Privada	Federal	Estadual	Municipal	Privada
2007	115	-	-	56	32	-	-	27	-
2008	118	-	-	53	35	-	-	30	-
2009	119	-	-	50	38	-	-	31	-
2010	113	-	-	48	36	-	-	29	-

Fontes: SEC, MEC/Inep.



3.3.1.2 Matrícula inicial na educação infantil, por localização e dependência administrativa, no município de Itabuna, no estado da Bahia – 2007-2010

Ano	Matrícula Inicial								
	Total	Urbana				Rural			
		Federal	Estadual	Municipal	Privada	Federal	Estadual	Municipal	Privada
2007	6.542	-	-	4.682	1.594	-	-	266	-
2008	6.943	-	-	4.686	1.977	-	-	280	-
2009	7.227	-	-	4.712	2.201	-	-	314	-
2010	6.503	-	-	4.527	1.701	-	-	275	-

Fontes: SEC, MEC/Inep.

Nota: O mesmo aluno pode ter mais de uma matrícula.

3.3.1.3 Funções docentes na educação infantil, por localização e dependência administrativa, no município de Itabuna, no estado da Bahia – 2007-2010

Ano	Funções Docentes								
	Total	Urbana				Rural			
		Federal	Estadual	Municipal	Privada	Federal	Estadual	Municipal	Privada
2007	319	-	-	178	112	-	-	29	-
2008	322	-	-	166	127	-	-	29	-
2009	344	-	-	177	138	-	-	29	-
2010	315	-	-	177	107	-	-	31	-

Fontes: SEC, MEC/Inep.

Nota: Em função docente está contabilizada a atuação do professor em cada etapa de ensino, que pode ocorrer em mais de uma unidade escolar, em mais de uma dependência administrativa e em mais de uma localização ou município.

3.3.2 Ensino fundamental

3.3.2.1 Estabelecimentos com ensino fundamental, por localização e dependência administrativa, no município de Itabuna, no estado da Bahia – 2007-2010

Ano	Estabelecimentos								
	Total	Urbana				Rural			
		Federal	Estadual	Municipal	Privada	Federal	Estadual	Municipal	Privada
2007	151	-	19	72	31	-	-	29	-
2008	152	-	18	69	35	-	-	30	-
2009	152	-	18	64	38	-	-	32	-
2010	147	-	17	59	39	-	-	32	-

Fontes: SEC, MEC/Inep.

3.3.2.2 Matrícula inicial no ensino fundamental, por localização e dependência administrativa, no município de Itabuna, no estado da Bahia – 2007-2010

Ano	Matrícula Inicial								
	Total	Urbana				Rural			
		Federal	Estadual	Municipal	Privada	Federal	Estadual	Municipal	Privada
2007	33.999	-	10.766	17.611	4.552	-	-	1.070	-
2008	33.449	-	10.228	17.220	5.111	-	-	890	-
2009	33.286	-	10.059	16.648	5.794	-	-	785	-
2010	30.337	-	9.542	14.101	6.049	-	-	645	-

Fontes: SEC, MEC/Inep.

Nota: O mesmo aluno pode ter mais de uma matrícula.

3.3.2.3 Funções docentes no ensino fundamental, por localização e dependência administrativa, no município de Itabuna, no estado da Bahia – 2007-2010

Ano	Funções Docentes								
	Total	Urbana				Rural			
		Federal	Estadual	Municipal	Privada	Federal	Estadual	Municipal	Privada
2007	1.425	-	491	573	315	-	-	46	-
2008	1.451	-	518	550	340	-	-	43	-
2009	1.422	-	522	514	348	-	-	38	-
2010	1.368	-	471	485	369	-	-	43	-

Fontes: SEC, MEC/Inep.

Nota: Em função docente está contabilizada a atuação do professor em cada etapa de ensino, que pode ocorrer em mais de uma unidade escolar, em mais de uma dependência administrativa e em mais de uma localização ou município.

3.3.3 Ensino médio
3.3.3.1 Estabelecimentos com ensino médio, por localização e dependência administrativa, no município de Itabuna, no estado da Bahia – 2007-2010

Ano	Estabelecimentos								
	Total	Urbana				Rural			
		Federal	Estadual	Municipal	Privada	Federal	Estadual	Municipal	Privada
2007	23	-	16	-	7	-	-	-	-
2008	21	-	15	-	6	-	-	-	-
2009	23	-	15	-	8	-	-	-	-
2010	21	-	15	-	6	-	-	-	-

Fontes: SEC, MEC/Inep.

3.3.3.2 Matrícula inicial no ensino médio, por localização e dependência administrativa, no município de Itabuna, no estado da Bahia – 2007-2010

Ano	Matrícula Inicial								
	Total	Urbana				Rural			
		Federal	Estadual	Municipal	Privada	Federal	Estadual	Municipal	Privada
2007	10.841	-	9.301	-	1.540	-	-	-	-
2008	10.502	-	8.846	-	1.656	-	-	-	-
2009	9.732	-	8.361	-	1.371	-	-	-	-
2010	8.781	-	7.397	-	1.384	-	-	-	-

Fontes: SEC, MEC/Inep.

Nota: O mesmo aluno pode ter mais de uma matrícula.

3.3.3.3 Funções docentes no ensino médio, por localização e dependência administrativa, no município de Itabuna, no estado da Bahia – 2007-2010

Ano	Funções Docentes								
	Total	Urbana				Rural			
		Federal	Estadual	Municipal	Privada	Federal	Estadual	Municipal	Privada
2007	547	-	418	-	129	-	-	-	-
2008	618	-	500	-	118	-	-	-	-
2009	577	-	458	-	119	-	-	-	-
2010	552	-	438	-	114	-	-	-	-

Fontes: SEC, MEC/Inep.

Nota: Em função docente está contabilizada a atuação do professor em cada etapa de ensino, que pode ocorrer em mais de uma unidade escolar, em mais de uma dependência administrativa e em mais de uma localização ou município.



3.3.4 Educação de jovens e adultos

3.3.4.1 Estabelecimentos com educação de jovens e adultos, por localização e dependência administrativa, no município de Itabuna, no estado da Bahia – 2007-2010

Ano	Estabelecimentos								
	Total	Urbana				Rural			
		Federal	Estadual	Municipal	Privada	Federal	Estadual	Municipal	Privada
2007	56	-	15	32	-	-	-	9	-
2008	49	-	15	29	-	-	-	5	-
2009	50	-	16	29	-	-	-	5	-
2010	50	-	15	30	-	-	-	5	-

Fontes: SEC, MEC/Inep.

3.3.4.2 Matrícula inicial na educação de jovens e adultos, por localização e dependência administrativa, no município de Itabuna, no estado da Bahia – 2007-2010

Ano	Matrícula Inicial								
	Total	Urbana				Rural			
		Federal	Estadual	Municipal	Privada	Federal	Estadual	Municipal	Privada
2007	10.448	-	5.787	4.447	-	-	-	214	-
2008	9.597	-	6.301	3.190	-	-	-	106	-
2009	8.039	-	5.162	2.796	-	-	-	81	-
2010	6.393	-	3.434	2.892	-	-	-	67	-

Fontes: SEC, MEC/Inep.

Nota: O mesmo aluno pode ter mais de uma matrícula.

3.3.4.3 Funções docentes na educação de jovens e adultos, por localização e dependência administrativa, no município de Itabuna, no estado da Bahia – 2007-2010

Ano	Funções Docentes								
	Total	Urbana				Rural			
		Federal	Estadual	Municipal	Privada	Federal	Estadual	Municipal	Privada
2007	341	-	174	157	-	-	-	10	-
2008	382	-	233	144	-	-	-	5	-
2009	363	-	224	133	-	-	-	6	-
2010	352	-	199	147	-	-	-	6	-

Fontes: SEC, MEC/Inep.

Nota: Em função docente está contabilizada a atuação do professor em cada etapa de ensino, que pode ocorrer em mais de uma unidade escolar, em mais de uma dependência administrativa e em mais de uma localização ou município.

3.3.5 Educação Superior

3.3.5.1 Instituições de educação superior, segundo a dependência administrativa, no município de Itabuna, no estado da Bahia – 2007-2010

Ano	Total	Instituições			
		Federal	Estadual	Municipal	Privada
2007	2	-	-	-	2
2008	2	-	-	-	2
2009	5	-	1	-	4
2010	13	-	2	-	11

Fonte: MEC/Inep.

3.3.5.2 Matrícula na educação superior, segundo a dependência administrativa, no município de Itabuna, no estado da Bahia – 2007-2010

Ano	Total	Matrícula			
		Federal	Estadual	Municipal	Privada
2007	5.705	-	-	-	5.705
2008	6.766	-	-	-	6.766
2009	4.920	-	165	-	4.755
2010	10.306	-	613	-	9.693

Fonte: MEC/Inep.

Nota: A partir de 2008 inclui os cursos de graduação à distância.

3.3.5.3 Concluintes da educação superior, segundo a dependência administrativa, no município de Itabuna, no estado da Bahia – 2007-2010

Ano	Total	Concluintes			
		Federal	Estadual	Municipal	Privada
2007	458	-	-	-	458
2008	772	-	-	-	772
2009	830	-	-	-	830
2010	1.360	-	34	-	1.326

Fonte: MEC/Inep.

Nota: A partir de 2008 inclui os cursos de graduação à distância.

3.3.5.4 Matrícula e concluintes por áreas e cursos, no município de Itabuna, no estado da Bahia – 2007-2010

continua

Áreas e Cursos	Matrícula				Concluintes			
	2007	2008	2009	2010	2007	2008	2009	2010
Agricultura e veterinária - tecnologia em agronegócio	-	-	-	42	-	-	-	20
Ciências sociais, negócios e direito - administração	1.547	1.524	472	979	221	179	77	113
Ciências sociais, negócios e direito - administração de agronegócios	-	-	4	-	-	-	2	-
Ciências sociais, negócios e direito - administração pública	-	-	-	6	-	-	-	-
Ciências sociais, negócios e direito - administração de recursos humanos	-	-	35	-	-	-	31	-
Ciências sociais, negócios e direito - administração em comércio exterior	-	-	4	-	-	-	2	-
Ciências sociais, negócios e direito - administração em marketing	-	-	31	-	-	-	26	-
Ciências sociais, negócios e direito - administração financeira	-	-	7	-	-	-	5	-
Ciências sociais, negócios e direito - ciências contábeis	495	576	118	340	-	111	26	33
Ciências sociais, negócios e direito - competências gerenciais	-	-	-	29	-	-	-	11
Ciências sociais, negócios e direito - comunicação social (redação e conteúdo)	237	383	-	-	-	17	-	-
Ciências sociais, negócios e direito - direito	523	882	849	605	-	78	124	69
Ciências sociais, negócios e direito - gestão de pessoal / recursos humanos	-	-	-	38	-	-	-	11
Ciências sociais, negócios e direito - gestão financeira	-	-	-	5	-	-	-	1
Ciências sociais, negócios e direito - gestão logística	-	-	-	4	-	-	-	-
Ciências sociais, negócios e direito - jornalismo	-	-	72	197	-	-	19	38
Ciências sociais, negócios e direito - mercadologia (marketing)	-	-	-	7	-	-	-	1
Ciências sociais, negócios e direito - formação de psicólogos	-	-	198	-	-	-	50	-
Ciências sociais, negócios e direito - negócios imobiliários	-	-	-	6	-	-	-	-
Ciências sociais, negócios e direito - negócios internacionais	-	-	-	2	-	-	-	-
Ciências sociais, negócios e direito - psicologia	569	577	127	271	60	49	22	24
Ciências sociais, negócios e direito - publicidade e propaganda	-	-	-	3	-	-	-	1
Ciências sociais, negócios e direito - secretariado	-	-	-	1	-	-	-	-
Ciências, matemática e computação - análise e desenvolvimento de sistemas (tecnólogo)	-	-	-	41	-	-	-	5



3.3.5.4 Matrícula e concluintes por áreas e cursos, no município de Itabuna, no estado da Bahia – 2007-2010

conclusão

Áreas e Cursos	Matrícula				Concluintes			
	2007	2008	2009	2010	2007	2008	2009	2010
Ciências, matemática e computação - sistemas de informação	87	112	124	278	14	20	11	47
Educação - educação a distância	-	-	251	-	-	-	-	-
Educação - formação de professor de biologia	-	-	126	190	-	-	10	11
Educação - formação de professor de educação física	-	-	-	526	-	-	-	82
Educação - formação de professor de física	-	-	-	31	-	-	-	-
Educação - formação de professor de história	-	-	21	120	-	-	-	59
Educação - formação de professor de língua/literatura estrangeira moderna	-	-	-	46	-	-	-	16
Educação - formação de professor de língua/literatura vernácula e língua estrangeira moderna	-	-	15	-	-	-	14	-
Educação - formação de professor de língua/literatura vernácula (português)	-	-	-	216	-	-	-	46
Educação - formação de professor de matemática	-	-	44	72	-	-	4	11
Educação - pedagogia	105	226	133	1.665	-	-	6	297
Engenharia, produção e construção - engenharia	114	130	-	-	26	27	-	-
Engenharia, produção e construção - engenharia ambiental	-	-	144	179	-	-	13	8
Engenharia, produção e construção - engenharia civil	79	117	217	281	-	-	18	50
Engenharia, produção e construção - produção industrial	-	-	-	11	-	-	-	2
Saúde e bem estar social - educação física	619	686	195	816	23	106	82	151
Saúde e bem estar social - enfermagem	272	236	840	808	100	126	126	10
Saúde e bem estar social - farmácia	247	299	130	110	-	-	-	12
Saúde e bem estar social - fisioterapia	517	661	498	686	-	-	49	53
Saúde e bem estar social - nutrição	192	223	274	772	-	-	88	116
Saúde e bem estar social - serviço social	134	258	112	825	-	-	7	61
Serviços - gestão ambiental	-	-	-	24	-	-	-	-
Serviços - gestão de Turismo (tecnólogo)	-	-	-	1	-	-	-	1
Serviços - saúde e segurança no trabalho	-	-	-	73	-	-	-	-
Serviços - turismo	77	59	-	-	14	59	-	-

Fonte: MEC/Inep.

Nota: A partir de 2008 inclui os cursos de graduação à distância.

3.4 Saúde

3.4.1 Hospitais conveniados com o SUS, segundo a esfera administrativa e leitos, no município de Itabuna, no estado da Bahia – 2007-2010

Ano	Hospitais Segundo Esfera Administrativa					Leitos	
	Total	Federal	Estadual	Municipal	Privada	Existentes	SUS
2007	8	-	-	1	7	977	732
2008	8	-	-	1	7	1.050	766
2009	1	-	-	1	-	964	767
2010	2	-	1	1	-	949	765

Fontes: Datasus-CNES, Sesab/Suvisa/DIS.

3.4.2 Servidores estaduais da área de saúde, segundo o tipo de ocupação, no município de Itabuna, no estado da Bahia – 2007-2010

Tipo de Ocupação	2007	2008	2009	2010
Total	182	180	162	102
Agente serviços de saúde	6	5	5	3
Assistente social	3	3	3	3
Atendente de enfermagem	4	4	4	3
Atendente rural	1	1	-	-
Auxiliar de enfermagem	28	28	23	13
Auxiliar serviços de saúde/Atendente rural	2	2	1	-
Enfermeiro	11	11	9	4
Farmacêutico	9	9	9	4
Fisioterapeuta	4	4	3	2
Médico	69	68	63	42
Nutricionista	2	2	2	1
Odontólogo	22	22	21	17
Técnico em patologia clínica	-	5	3	-
Técnico em radiologia	5	-	-	-
Outras ocupações	16	16	16	10

Fonte: Sesab.

3.4.3 Óbitos, por grupo de causas, no município de Itabuna, no estado da Bahia – 2007-2010

Grupo de Causas	2007	2008	2009	2010
Total	1.486	1.500	1.515	1.465
Algumas afecções originadas no período perinatal	55	64	78	51
Algumas doenças infecciosas e parasitárias	84	77	87	60
Causas externas de morbidade e mortalidade	249	259	286	284
Doenças da pele e do tecido subcutâneo	2	3	6	5
Doenças do aparelho circulatório	425	388	378	360
Doenças do aparelho digestivo	62	72	59	64
Doenças do aparelho geniturinário	19	21	22	19
Doenças do aparelho respiratório	114	135	143	126
Doenças do olho e anexos	-	-	-	-
Doenças do ouvido e da apófise mastóide	-	-	1	-
Doenças do sistema nervoso	18	23	12	13
Doenças endócrinas nutricionais e metabólicas	167	136	107	116
Doenças do sangue e dos órgãos hematopoéticos e alguns transtornos imunitários	15	7	11	10
Doenças do sistema osteomuscular e do tecido conjuntivo	2	2	2	2
Gravidez parto e puerpério	2	1	-	3
Malformações congênitas, deformidades e anomalias cromossômicas	10	11	13	10
Neoplasias (tumores)	161	175	193	203
Sintomas, sinais e achados anormais de exames clínicos e de laboratório não classificados em outro item (causas mal definidas)	87	117	108	134
Transtornos mentais e comportamentais	14	9	9	5

Fontes: Sesab/Suvisa/DIS, MS-SIM.



3.4.4 Óbitos, por faixa etária, no município de Itabuna, no estado da Bahia – 2007-2010

Ano	Faixa Etária						
	Total	< 1 Ano	1 a 4	5 a 14	15 a 49	≥ 50 anos	Idade Ignorada
2007	1.486	76	14	16	373	1.007	-
2008	1.500	81	15	21	377	1.004	2
2009	1.515	101	15	16	394	987	2
2010	1.465	77	10	16	376	986	-

Fontes: Sesab/Suvisa/DIS, MS-SIM.

3.4.5 Casos de algumas doenças transmissíveis, de notificação obrigatória, independentes de confirmação, no município de Itabuna, no estado da Bahia – 2007-2010

Doenças Transmissíveis	2007	2008	2009	2010
Total	523	2.856	15.316	1.452
Chagas aguda	-	3	17	3
Coqueluche	-	1	2	1
Dengue	126	2.399	14.939	1.066
Difteria	-	-	1	1
Doenças exantemáticas ⁽¹⁾	29	20	6	3
Esquistossomose ⁽²⁾	26	12	26	11
Febre tifóide	12	3	1	-
Hanseníase ⁽³⁾	90	65	46	50
Hepatite viral	56	191	66	99
Leishmaniose tegumentar ⁽³⁾	12	17	22	24
Leishmaniose visceral	-	-	-	1
Leptospirose	9	17	24	29
Malária	-	1	1	1
Meningites	10	12	38	33
Paralisia flácida	-	1	-	-
Tétano acidental	-	-	-	1
Tétano neonatal	-	-	-	-
Tuberculose extra-pulmonar	30	14	25	23
Tuberculose pulmonar	123	100	102	106

Fontes: Sesab/Suvisa/DIS, MS-Sinan.

Nota: Para 2007, dados processados em 02-04-2009; para 2008, em 20-11-2009; para 2009, em 06-08-2010 e para 2010, em 26-01-2012.

(1) Casos suspeitos de sarampo e rubéola sem confirmação.

(2) Casos confirmados.

(3) Casos notificados em área não endêmica.

3.4.6 Casos de algumas doenças sexualmente transmissíveis, de notificação obrigatória, independentes de confirmação, no município de Itabuna, no estado da Bahia – 2007-2010

Ano	Aids ⁽¹⁾	Condiloma Acuminado	Herpes Genital	Sífilis		
				Congênita	Em Adulto	Gestante
2007	7	31	7	8	6	-
2008	5	1	-	2	-	3
2009	15	90	33	5	38	5
2010	13	110	106	9	106	14

Fontes: Sesab/Suvisa/DIS, MS-Sinan.

Nota: Para 2007, dados processados em 02-04-2009; para 2008, em 20-11-2009; para 2009, em 06-08-2010 e para 2010, em 26-01-2012.

(1) Casos confirmados.

3.5 Índice de Desenvolvimento Social

3.5.1 Índice de Desenvolvimento Social, segundo seus componentes, no município de Itabuna, no estado da Bahia – 2002, 2004, 2006

Ano	INS	Classificação ⁽¹⁾	INE	Classificação ⁽¹⁾	ISB	Classificação ⁽¹⁾	IRMCH	Classificação ⁽¹⁾	IDS	Classificação ⁽¹⁾
2002	5.067,26	34º	5.015,88	131º	5.235,68	8º	5.328,36	4º	5.160,26	9º
2004	5.043,55	72º	5.080,60	41º	5.219,58	10º	5.328,36	4º	5.166,78	4º
2006	5.060,07	34º	5.033,48	110º	5.195,75	12º	5.328,36	4º	5.153,08	5º

Fonte: SEL.

Notas: INS – Índice do Nível de Saúde.

INE – Índice do Nível de Educação.

ISB – Índice dos Serviços Básicos.

IRMCH – Índice de Renda Média dos Chefes de Família.

IDS – Índice de Desenvolvimento Social.

(1) Posição em relação aos demais municípios do Estado.

3.5.2 Situação do Programa Bolsa Família no município de Itabuna, no estado da Bahia – 2010-2012

Dados Gerais	Quantidade	Período
População total do município	204.667	2010
Total de famílias cadastradas ⁽¹⁾	30.760	nov/11
Número de famílias beneficiárias do Programa Bolsa Família	19.884	abr/12

Fontes: MDS, IBGE.

(1) O total de famílias cadastradas poderá, conforme a legislação do CadÚnico, incluir famílias que tenham renda familiar per capita maior que meio salário mínimo. Isso explica a possível diferença de valores entre o total de famílias cadastradas.

4 Transporte

4.1 Veículos registrados, por tipo, no município de Itabuna, no estado da Bahia – 2008-2011

Ano	Automóvel	Caminhão	Camioneta	Micro-ônibus	Moto	Ônibus	Outros
2008	23.388	1.791	4.928	60	10.909	686	2.797
2009	25.174	1.902	5.242	63	13.025	799	3.154
2010	27.089	2.031	5.693	69	14.889	846	3.690
2011	28.540	2.185	6.089	72	16.573	809	4.138

Fonte: Detran.



5 Serviços Básicos

5.1 Energia Elétrica

5.1.1 Consumidores de energia elétrica, por classe, no município de Itabuna, no estado da Bahia – 2008-2011

Ano	Residencial	Industrial	Comercial	Rural	Serviços e Poderes Públicos	Outros ⁽¹⁾	Total
2008	66.484	402	6.230	463	335	7	73.921
2009	68.851	428	6.201	459	339	6	76.284
2010	71.573	435	6.319	471	342	6	79.146
2011	73.734	422	6.322	471	348	6	81.303

Fonte: Coelba.
(1) Consumidores próprios dos sistemas Coelba.

5.1.2 Consumo de energia elétrica, por classe, no município de Itabuna, no estado da Bahia – 2008-2011 (kWh)

Ano	Residencial	Industrial	Comercial	Rural	Serviços e Poderes Públicos	Outros ⁽¹⁾	Total
2008	87.869.382	83.890.197	52.752.672	2.236.714	27.219.053	524.254	254.492.272
2009	95.585.366	83.957.183	55.777.796	2.228.631	29.987.077	462.683	267.998.736
2010	102.765.295	87.010.844	57.960.962	2.303.811	29.426.709	411.943	279.879.564
2011	104.288.383	91.706.909	58.397.211	2.537.833	31.037.645	388.194	288.356.175

Fonte: Coelba.
(1) Consumo próprio dos sistemas Coelba.

5.2 Abastecimento d'Água

5.2.1 Ligações, economias e volume de água faturado no município de Itabuna, no estado da Bahia – 2007-2010

Ano	Ligações	Economias	Volume (m ³)
2007	-	-	-
2008	-	-	-
2009	-	-	-
2010	-	-	-

Fonte: Embasa.

5.3 Correios

5.3.1 Agências de correios e unidades operacionais de atendimento no município de Itabuna, no estado da Bahia – 2007-2010

Ano	Total	Agência de Correio	Agência de Correio Comunitária	Agência de Correio Franqueada	Caixa de Coleta	Posto de Venda de Selo	Outros
2007	15	3	-	3	6	-	3
2008	14	3	-	3	6	-	2
2009	14	3	-	3	6	-	2
2010	13	3	-	2	7	-	1

Fonte: EBCT.

5.4 Bancos

5.4.1 Distribuição de agências bancárias no município de Itabuna, no estado da Bahia – 2007-2010

Ano	Natureza Administrativa	
	Federal	Particular
2007	6	6
2008	6	7
2009	6	7
2010	6	7

Fonte: Banco Central.

6 Informações Econômicas

6.1 Agropecuária

6.1.1 Produção, área colhida e rendimento médio dos principais produtos agrícolas no município de Itabuna, no estado da Bahia – 2007-2010

Produtos	2007			2008			2009			2010		
	Produção (t)	Área Colhida (ha)	Rendimento Médio (kg/ha)	Produção (t)	Área Colhida (ha)	Rendimento Médio (kg/ha)	Produção (t)	Área Colhida (ha)	Rendimento Médio (kg/ha)	Produção (t)	Área Colhida (ha)	Rendimento Médio (kg/ha)
Banana	30	210	7.000	15	105	7.000	15	105	7.000	15	105	7.000
Borracha (látex coagulado)	150	75	500	150	67	447	80	32	400	13	18	1.385
Cacau (em amêndoa)	11.399	2.592	227	11.428	2.648	232	10.487	2.322	221	11.428	2.526	221
Café (beneficiado)	4	6	1.500	4	6	1.500	4	6	1.500	4	4	1.000
Cana-de-açúcar	10	300	30.000	16	480	30.000	16	480	30.000	20	600	30.000
Coco-da-baía ⁽¹⁾	5	20	4.000	5	20	4.000	5	20	4.000	5	25	5.000
Mandioca	30	450	15.000	30	450	15.000	30	450	15.000	20	300	15.000
Maracujá	-	-	-	-	-	-	-	-	-	14	140	10.000
Milho (em grão)	25	20	800	30	24	800	30	24	800	20	16	800
Pimenta-do-reino	-	-	-	-	-	-	-	-	-	1	1	1.000

Fonte: IBGE-PAM.

(1) Quantidade produzida em mil frutos e rendimento médio em frutos por hectare.



6.1.2 Efetivo dos principais rebanhos no município de Itabuna, no estado da Bahia – 2007-2010

Tipo de Rebanho	Efetivo (cabeças)			
	2007	2008	2009	2010
Asininos	140	120	110	115
Bovinos	15.080	15.100	21.200	22.000
Caprinos	16	-	-	-
Equinos	220	210	220	230
Galinhas	5.510	5.200	5.800	5.700
Galos, frangas, frangos e pintos	6.350	6.100	6.200	6.100
Muare	1.630	1.500	1.200	1.300
Ovinos	115	110	200	230
Suínos	1.280	1.330	1.300	1.300

Fonte: IBGE-PPM.

6.1.3 Produção dos principais produtos de origem animal no município de Itabuna, no estado da Bahia 2007-2010

Produto	2007	2008	2009	2010
Leite (mil litros)	1.030	1.080	4.820	4.930
Mel de abelha (quilogramas)	1.000	1.100	600	500
Ovos de galinha (mil dúzias)	11	10	15	14

Fonte: IBGE-PPM.

6.1.4 Financiamentos concedidos a produtores e cooperativas, por atividade e finalidade, no município de Itabuna, no estado da Bahia – 2008-2011

Ano/Atividade	Custeio		Investimento		Comercialização		Total	
	Contrato	Valor (R\$ 1,00)	Contrato	Valor (R\$ 1,00)	Contrato	Valor (R\$ 1,00)	Contrato	Valor (R\$ 1,00)
2008								
Agrícola	10	61.860,04	46	76.832,69	-	0,00	56	138.692,73
Pecuária	3	110.132,46	23	199.299,64	-	0,00	26	309.432,10
2009								
Agrícola	6	106.226,75	218	812.699,83	-	0,00	224	918.926,58
Pecuária	5	212.656,04	56	1.072.243,73	-	0,00	61	1.284.899,77
2010								
Agrícola	2	276.000,00	87	371.179,18	-	0,00	89	647.179,18
Pecuária	6	261.846,92	41	338.528,50	-	0,00	47	600.375,42
2011								
Agrícola	-	0,00	91	2.205.472,65	-	0,00	91	2.205.472,65
Pecuária	4	216.323,16	46	277.352,54	-	0,00	50	493.675,70

Fonte: Banco Central.

6.2 PIB Municipal

6.2.1 Valor Adicionado, PIB e PIB per capita a preços correntes no município de Itabuna, no estado da Bahia 2006-2009

Ano	Valor Adicionado (R\$ milhões)			Valor Adicionado APU ⁽²⁾ (R\$ milhões)	Impostos Sobre Produtos (R\$ milhões)	PIB (R\$ milhões)	PIB Per Capita (R\$ 1,00)
	Agropecuária	Indústria	Serviços ⁽¹⁾				
2006	9,42	228,56	1.128,48	208,20	215,63	1.582,09	7.714,87
2007	11,53	261,95	1.300,94	232,86	215,37	1.789,78	8.541,81
2008	12,49	318,57	1.402,43	256,88	250,60	1.984,09	9.348,12
2009 ⁽³⁾	14,43	383,20	1.626,17	311,47	256,93	2.280,73	10.674,79

Fontes: SEI, IBGE.

(1) Inclui APU.

(2) Administração Pública (atividades governamentais).

(3) Dados sujeitos a retificações.

6.3 Finanças Públicas

6.3.1 Arrecadação municipal, estadual e transferências constitucionais no município de Itabuna, no estado da Bahia – 2007-2010

(R\$1,00)

Ano	Municipal ⁽¹⁾			Estadual				Transferências	
	IPTU	ISS	Total	ICMS	IPVA	ITD	Total	Estado	União
2007	2.009.033,88	9.016.343,92	11.025.377,80	84.282.260,32	8.560.400,02	352.655,16	93.195.315,50	38.270.801,63	33.866.511,35
2008	0,00	0,00	0,00	95.848.969,15	10.003.948,88	273.688,08	106.126.606,11	44.791.820,55	43.644.487,06
2009	2.957.102,97	14.063.387,95	17.020.490,92	133.141.995,16	11.447.207,66	471.414,01	145.060.616,83	41.335.013,03	40.162.940,67
2010	0,00	0,00	0,00	146.121.965,84	12.441.600,76	1.109.870,27	159.673.436,87	47.824.278,72	42.907.429,68

Fontes: STN, Sefaz-BA.

(1) Dados do Finanças do Brasil-Finbra.

6.4 Índice de Desenvolvimento Econômico

6.4.1 Índice de Desenvolvimento Econômico, segundo seus componentes, no município de Itabuna, no estado da Bahia – 2002, 2004, 2006

Ano	INF	Classificação ⁽¹⁾	IQM	Classificação ⁽¹⁾	IPM	Classificação ⁽¹⁾	IDE	Classificação ⁽¹⁾
2002	5.111,34	5º	5.044,65	8º	5.092,81	8º	5.082,86	9º
2004	5.117,41	5º	5.039,79	9º	5.075,21	11º	5.077,37	9º
2006	5.135,75	19º	5.094,30	20º	5.100,69	9º	5.110,21	13º

Fonte: SEI.

Notas: INF – Índice de Infraestrutura.

IQM – Índice de Qualificação da Mão de Obra.

IPM – Índice do Produto Municipal.

IDE – Índice de Desenvolvimento Econômico.

(1) Posição em relação aos demais municípios do Estado.



7 Justiça Eleitoral

7.1 Eleitorado e abstenção nas eleições no município de Itabuna, no estado da Bahia – 2010

Especificação	Dados Gerais
Eleitorado	139.792
Abstenção - 1º turno %	19,80
Abstenção - 2º turno %	21,87

Fonte: TSE.

7.2 Resultado das eleições para presidente e governador no município de Itabuna, no estado da Bahia – 2010

Cargos/Partidos	Votos		Situação
	Nominais	% Votos Válidos	
Presidente - 2º turno			
PT	52.855	50,96	Eleito
PSDB	50.856	49,04	Não Eleito
Governador - 1º turno			
PT	47.752	48,86	Eleito
DEM	28.249	28,91	Não eleito
Outros	21.727	22,23	Não eleito

Fonte: TSE.

7.3 Resultado das eleições para prefeito no município de Itabuna, no estado da Bahia – 2008

Cargo/Partidos	Votos		Situação
	Nominais	% Votos Válidos	
Prefeito - 1º turno			
DEM	52.187	50,30	Eleito
PMDB	474	0,46	Não eleito
PSOL	1.377	1,33	Não eleito
PSB	2.619	2,52	Não eleito
PSDB	1.847	1,78	Não eleito
PSTU	930	0,90	Não eleito
PT	40.610	39,14	Não eleito
PCB	805	0,78	Não eleito
PP	2.908	2,80	Não eleito

Fonte: TSE.

Itacaré



Foto: Lourival Custódio



ITACARÉ

TERRITÓRIO DE IDENTIDADE LITORAL SUL

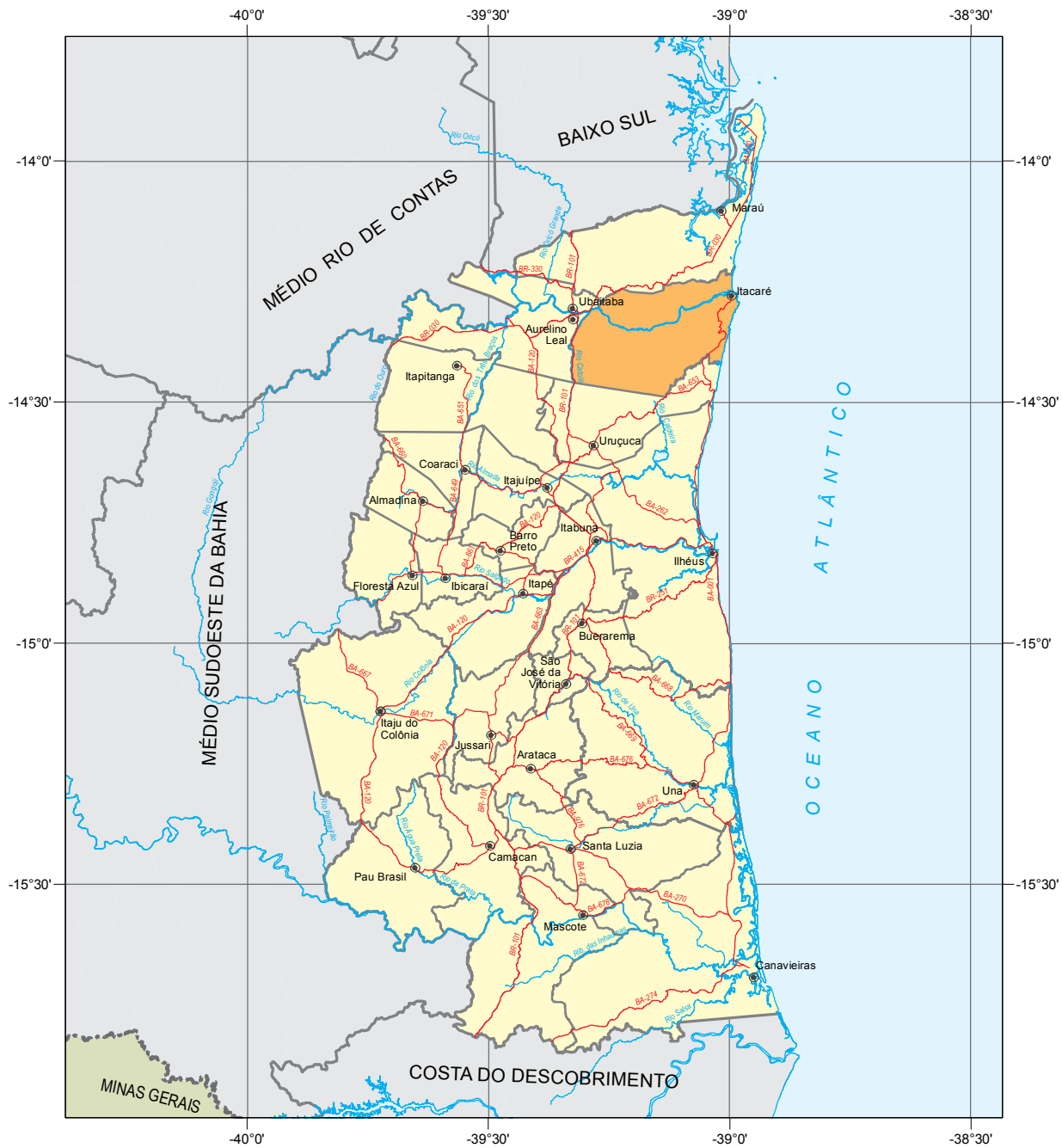

Fonte: Bahia (2012), Bahia (2013), SEI (2010).



Município em destaque

ESCALA: 1:1500.000

0 15 30 45 60 km

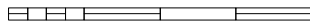

1 Informações Gerais

1.1 Regionalização

Mesorregião Geográfica: **Sul Baiano**

Microrregião Geográfica: **31. Itabuna/Ilhéus**

Região Econômica: **04. Litoral Sul**

Região Administrativa: **06. Ilhéus**

Eixo de Desenvolvimento: **Mata Atlântica**

Território de Identidade: **05. Litoral Sul**

1.2 Legislação Político/Administrativa

Lei de Criação: - de 27/01/1732

Lei Vigente: nº 12.638 de 10/01/2013. Publicada no DOE de 11/01/2013

Outras Leis de Referência: Marajú nº 12.638 de 10/01/2013. Publicada no DOE de 11/01/2013; Ubaitaba nº 12.638 de 10/01/2013. Publicada no DOE de 11/01/2013; Aurelino Leal nº 12.638 de 10/01/2013. Publicada no DOE de 11/01/2013; e Uruçuca nº 12.638 de 10/01/2013. Publicada no DOE de 11/01/2013

Município de Origem: **Vila da Barra do Rio de Contas**

Distritos: **Itacaré (sede) e Taboquinhas**

Limites Intermunicipais: **Aurelino Leal, Marajú, Ubaitaba e Uruçuca**

2 Informações Geográficas

2.1 Indicadores Geográficos

2.1.1 Área, distância da capital, coordenadas geográficas e altitude

Área (Km ²)	Coordenadas Geográficas		Altitude (m)	Distância da Capital (Km)
	Latitude Sul	Longitude Oeste		
737,9	-14°16'39"	38°59'48"	29	428

Fontes: IBGE (2010), Derba (2007).

Nota: Os dados de área não foram atualizados com a poligonal atual, redefinida a partir da Lei nº 12.057, de 11 de janeiro de 2011. O cálculo das áreas dos municípios é de responsabilidade do IBGE, conforme legislação em vigor.

2.2 Recursos Naturais

2.2.1 Clima

Tipo climático: **Úmido**

Temperatura média anual (°C): **24,6**

Período chuvoso: **março a julho**

Pluviosidade anual (mm): **2410,6**

2.2.2 Solo

Latossolos, Luvisolos, Alissolos, Neossolos e Solos Indiscriminados de Mangue

2.2.3 Vegetação

Floresta Ombrófila Densa e Formação Pioneira com Influência Marinha (Restinga) Herbácea

2.2.4 Geomorfologia

Planícies Marinhas e Fluvio-marinhas, Serras e Maciços Pré-Litorâneos e Tabuleiros Pré-Litorâneos

2.2.5 Geologia

Biotita-Gnaisses, Depósitos Fluviais, Gnaisses e Rochas Intermediárias Básicas

2.2.6 Ocorrências minerais

Ferro e Turfa

2.2.7 Hidrografia

Bacia hidrográfica: **Bacia do Rio de Contas**

Rio(s) principal(is): **Rio de Contas, Rio Tijuípe, Rio Piracanga, Rio Catolé e Riacho Água Comprida**

Áreas irrigadas: -

Espelhos d'água: -

2.3 Área Especial

2.3.1 Unidades de conservação

Parque Estadual da Serra do Conduru, APA da Baía de Camamu, APA da Costa de Itacaré/Serra Grande, RPPN Rio Capitão, RPPN Araçari e RPPN Pedra do Sabiá

2.3.2 Projetos de assentamento de reforma agrária

Conjunto Laranjeira, Marambaia, Nova Vida, Pancada Grande e João Epifânio/Paraíso/Itacaré

2.3.3 Projetos cédula da terra -

2.3.4 Projetos crédito fundiário e combate à pobreza rural -



3 Características Demográficas e Sociais

3.1 Demografia

3.1.1 População, área e densidade demográfica do município de Itacaré, no estado da Bahia – 2000/2010

Ano	População	Área (km ²)	Densidade Demográfica (hab/km ²)
2000	18.120	730,28	24,81
2010	24.318	737,90	32,96

Fonte: IBGE-Censo Demográfico.

3.1.2 População, por situação de domicílio, do município de Itacaré, no estado da Bahia – 2010

Situação de Domicílio	População
Total	24.318
Urbana	13.642
Rural	10.676

Fonte: IBGE-Censo Demográfico.

3.1.3 População, por sexo, no município de Itacaré, no estado da Bahia – 2010

Sexo	População
Total	24.318
Homens	12.697
Mulheres	11.621

Fonte: IBGE-Censo Demográfico.

3.1.4 Domicílios, por espécie, no município de Itacaré, no estado da Bahia – 2010

Espécie	Domicílios
Total geral	9.653
Particulares	9.538
Ocupados	6.849
Não ocupados	2.689
Fechado	-
Uso ocasional	733
Vago	1.956
Coletivos	115
Com morador	62
Sem morador	53

Fonte: IBGE-Censo Demográfico.

3.2 Pessoal Ocupado

3.2.1 Pessoal ocupado no mercado formal de trabalho, por setor de atividade econômica, no município de Itacaré, no estado da Bahia – 2007-2010

Setor de Atividade	2007	2008	2009	2010
Extrativa mineral	-	-	-	-
Indústria de transformação	10	9	7	5
Serviços industriais de utilidade pública	-	-	-	-
Construção civil	169	86	11	9
Comércio	194	202	256	298
Serviços	966	969	1.016	905
Administração pública	1.031	1.099	1.047	771
Agropecuária, extrativa vegetal, caça e pesca	418	382	328	389

Fonte: Ministério do Trabalho-RAIS.

3.2.2 Grau de instrução do pessoal ocupado no mercado formal de trabalho, no município de Itacaré, no estado da Bahia – 2007-2010

Grau de Instrução	2007	2008	2009	2010
Analfabeto	83	70	64	65
Até o 5º ano incompleto do ensino fundamental	383	346	264	284
5º ano completo do ensino fundamental	166	121	109	104
Do 6º ao 9º ano incompleto do ensino fundamental	480	418	349	252
Ensino fundamental completo	260	286	388	346
Ensino médio incompleto	218	281	237	186
Ensino médio completo	917	960	951	899
Educação superior incompleta	41	58	114	64
Educação superior completa	238	206	188	172
Mestrado completo	2	1	1	5
Doutorado completo	-	-	-	-

Fonte: Ministério do Trabalho-RAIS.

3.3 Educação

3.3.1 Educação infantil

3.3.1.1 Estabelecimentos com educação infantil, por localização e dependência administrativa, no município de Itacaré, no estado da Bahia – 2007-2010

Ano	Estabelecimentos								
	Total	Urbana				Rural			
		Federal	Estadual	Municipal	Privada	Federal	Estadual	Municipal	Privada
2007	34	-	-	5	1	-	-	28	-
2008	34	-	-	5	2	-	-	27	-
2009	42	-	-	5	2	-	-	34	1
2010	47	-	-	5	2	-	-	39	1

Fontes: SEC, MEC/Inep.



3.3.1.2 Matrícula inicial na educação infantil, por localização e dependência administrativa, no município de Itacaré, no estado da Bahia – 2007-2010

Ano	Matrícula Inicial								
	Total	Urbana				Rural			
		Federal	Estadual	Municipal	Privada	Federal	Estadual	Municipal	Privada
2007	1.326	-	-	950	46	-	-	330	-
2008	1.407	-	-	945	73	-	-	389	-
2009	1.580	-	-	978	82	-	-	510	10
2010	1.191	-	-	751	85	-	-	343	12

Fontes: SEC, MEC/Inep.

Nota: O mesmo aluno pode ter mais de uma matrícula.

3.3.1.3 Funções docentes na educação infantil, por localização e dependência administrativa, no município de Itacaré, no estado da Bahia – 2007-2010

Ano	Funções Docentes								
	Total	Urbana				Rural			
		Federal	Estadual	Municipal	Privada	Federal	Estadual	Municipal	Privada
2007	111	-	-	56	4	-	-	51	-
2008	75	-	-	48	8	-	-	19	-
2009	76	-	-	50	8	-	-	18	-
2010	56	-	-	35	10	-	-	10	1

Fontes: SEC, MEC/Inep.

Nota: Em função docente está contabilizada a atuação do professor em cada etapa de ensino, que pode ocorrer em mais de uma unidade escolar, em mais de uma dependência administrativa e em mais de uma localização ou município.

3.3.2 Ensino fundamental

3.3.2.1 Estabelecimentos com ensino fundamental, por localização e dependência administrativa, no município de Itacaré, no estado da Bahia – 2007-2010

Ano	Estabelecimentos								
	Total	Urbana				Rural			
		Federal	Estadual	Municipal	Privada	Federal	Estadual	Municipal	Privada
2007	40	-	2	6	1	-	-	30	1
2008	40	-	2	6	2	-	-	29	1
2009	43	-	2	6	2	-	-	32	1
2010	50	-	0	6	2	-	-	41	1

Fontes: SEC, MEC/Inep.

3.3.2.2 Matrícula inicial no ensino fundamental, por localização e dependência administrativa, no município de Itacaré, no estado da Bahia – 2007-2010

Ano	Matrícula Inicial								
	Total	Urbana				Rural			
		Federal	Estadual	Municipal	Privada	Federal	Estadual	Municipal	Privada
2007	4.511	-	504	2.507	82	-	-	1.369	49
2008	4.069	-	541	2.413	114	-	-	968	33
2009	4.634	-	491	2.685	158	-	-	1.271	29
2010	4.910	-	-	3.372	179	-	-	1.335	24

Fontes: SEC, MEC/Inep.

Nota: O mesmo aluno pode ter mais de uma matrícula.

3.3.2.3 Funções docentes no ensino fundamental, por localização e dependência administrativa, no município de Itacaré, no estado da Bahia – 2007-2010

Ano	Funções Docentes								
	Total	Urbana				Rural			
		Federal	Estadual	Municipal	Privada	Federal	Estadual	Municipal	Privada
2007	179	-	12	89	10	-	-	66	2
2008	184	-	15	96	15	-	-	56	2
2009	215	-	20	99	18	-	-	76	2
2010	272	-	-	140	28	-	-	102	2

Fontes: SEC, MEC/Inep.

Nota: Em função docente está contabilizada a atuação do professor em cada etapa de ensino, que pode ocorrer em mais de uma unidade escolar, em mais de uma dependência administrativa e em mais de uma localização ou município.

3.3.3 Ensino médio
3.3.3.1 Estabelecimentos com ensino médio, por localização e dependência administrativa, no município de Itacaré, no estado da Bahia – 2007-2010

Ano	Estabelecimentos								
	Total	Urbana				Rural			
		Federal	Estadual	Municipal	Privada	Federal	Estadual	Municipal	Privada
2007	3	-	1	2	-	-	-	-	-
2008	3	-	1	2	-	-	-	-	-
2009	3	-	1	2	-	-	-	-	-
2010	2	-	2	-	-	-	-	-	-

Fontes: SEC, MEC/Inep.

3.3.3.2 Matrícula inicial no ensino médio, por localização e dependência administrativa, no município de Itacaré, no estado da Bahia – 2007-2010

Ano	Matrícula Inicial								
	Total	Urbana				Rural			
		Federal	Estadual	Municipal	Privada	Federal	Estadual	Municipal	Privada
2007	963	-	283	680	-	-	-	-	-
2008	851	-	232	619	-	-	-	-	-
2009	962	-	251	711	-	-	-	-	-
2010	793	-	793	-	-	-	-	-	-

Fontes: SEC, MEC/Inep.

Nota: O mesmo aluno pode ter mais de uma matrícula.

3.3.3.3 Funções docentes no ensino médio, por localização e dependência administrativa, no município de Itacaré, no estado da Bahia – 2007-2010

Ano	Funções Docentes								
	Total	Urbana				Rural			
		Federal	Estadual	Municipal	Privada	Federal	Estadual	Municipal	Privada
2007	30	-	4	26	-	-	-	-	-
2008	46	-	6	40	-	-	-	-	-
2009	52	-	10	42	-	-	-	-	-
2010	27	-	27	-	-	-	-	-	-

Fontes: SEC, MEC/Inep.

Nota: Em função docente está contabilizada a atuação do professor em cada etapa de ensino, que pode ocorrer em mais de uma unidade escolar, em mais de uma dependência administrativa e em mais de uma localização ou município.



3.3.4 Educação de jovens e adultos

3.3.4.1 Estabelecimentos com educação de jovens e adultos, por localização e dependência administrativa, no município de Itacaré, no estado da Bahia – 2007-2010

Ano	Estabelecimentos								
	Total	Urbana				Rural			
		Federal	Estadual	Municipal	Privada	Federal	Estadual	Municipal	Privada
2007	5	-	2	3	-	-	-	-	-
2008	17	-	2	4	-	-	-	11	-
2009	7	-	2	4	-	-	-	1	-
2010	9	-	2	5	-	-	-	2	-

Fontes: SEC, MEC/Inep.

3.3.4.2 Matrícula inicial na educação de jovens e adultos, por localização e dependência administrativa, no município de Itacaré, no estado da Bahia – 2007-2010

Ano	Matrícula Inicial								
	Total	Urbana				Rural			
		Federal	Estadual	Municipal	Privada	Federal	Estadual	Municipal	Privada
2007	747	-	188	559	-	-	-	-	-
2008	1.103	-	257	655	-	-	-	191	-
2009	1.266	-	292	928	-	-	-	46	-
2010	867	-	234	605	-	-	-	28	-

Fontes: SEC, MEC/Inep.

Nota: O mesmo aluno pode ter mais de uma matrícula.

3.3.4.3 Funções docentes na educação de jovens e adultos, por localização e dependência administrativa, no município de Itacaré, no estado da Bahia – 2007-2010

Ano	Funções Docentes								
	Total	Urbana				Rural			
		Federal	Estadual	Municipal	Privada	Federal	Estadual	Municipal	Privada
2007	29	-	9	20	-	-	-	-	-
2008	53	-	13	29	-	-	-	11	-
2009	48	-	13	32	-	-	-	3	-
2010	61	-	19	40	-	-	-	2	-

Fontes: SEC, MEC/Inep.

Nota: Em função docente está contabilizada a atuação do professor em cada etapa de ensino, que pode ocorrer em mais de uma unidade escolar, em mais de uma dependência administrativa e em mais de uma localização ou município.

3.3.5 Educação Superior

3.3.5.1 Instituições de educação superior, segundo a dependência administrativa, no município de Itacaré, no estado da Bahia – 2007-2010

Ano	Total	Instituições			
		Federal	Estadual	Municipal	Privada
2007	-	-	-	-	-
2008	-	-	-	-	-
2009	-	-	-	-	-
2010	-	-	-	-	-

Fonte: MEC/Inep.

3.3.5.2 Matrícula na educação superior, segundo a dependência administrativa, no município de Itacaré, no estado da Bahia – 2007-2010

Ano	Total	Matrícula			
		Federal	Estadual	Municipal	Privada
2007	-	-	-	-	-
2008	-	-	-	-	-
2009	-	-	-	-	-
2010	-	-	-	-	-

Fonte: MEC/Inep.

Nota: A partir de 2008 inclui os cursos de graduação à distância.

3.3.5.3 Concluintes da educação superior, segundo a dependência administrativa, no município de Itacaré, no estado da Bahia – 2007-2010

Ano	Total	Concluintes			
		Federal	Estadual	Municipal	Privada
2007	-	-	-	-	-
2008	-	-	-	-	-
2009	-	-	-	-	-
2010	-	-	-	-	-

Fonte: MEC/Inep.

Nota: A partir de 2008 inclui os cursos de graduação à distância.

3.4 Saúde
3.4.1 Hospitais conveniados com o SUS, segundo a esfera administrativa e leitos, no município de Itacaré, no estado da Bahia – 2007-2010

Ano	Hospitais Segundo Esfera Administrativa					Leitos	
	Total	Federal	Estadual	Municipal	Privada	Existentes	SUS
2007	2	-	-	1	1	39	39
2008	2	-	-	1	1	39	39
2009	1	-	-	1	-	39	39
2010	1	-	-	1	-	39	39

Fontes: Datasus-CNES, Sesab/Suvisa/DIS.



3.4.2 Servidores estaduais da área de saúde, segundo o tipo de ocupação, no município de Itacaré, no estado da Bahia – 2007-2010

Tipo de Ocupação	2007	2008	2009	2010
Total	2	2	2	1
Agente serviços de saúde	-	-	-	-
Assistente social	-	-	-	-
Atendente de enfermagem	-	-	-	-
Atendente rural	-	-	-	-
Auxiliar de enfermagem	-	-	-	-
Auxiliar serviços de saúde/Atendente rural	-	-	-	-
Enfermeiro	-	-	-	-
Farmacêutico	-	-	-	-
Fisioterapeuta	-	-	-	-
Médico	-	-	-	-
Nutricionista	-	-	-	-
Odontólogo	1	1	1	1
Técnico em patologia clínica	-	-	-	-
Técnico em radiologia	-	-	-	-
Outras ocupações	1	1	1	-

Fonte: Sesab.

3.4.3 Óbitos, por grupo de causas, no município de Itacaré, no estado da Bahia – 2007-2010

Grupo de Causas	2007	2008	2009	2010
Total	68	61	78	89
Algumas afecções originadas no período perinatal	5	4	7	2
Algumas doenças infecciosas e parasitárias	6	6	3	6
Causas externas de morbidade e mortalidade	12	6	18	14
Doenças da pele e do tecido subcutâneo	-	-	2	-
Doenças do aparelho circulatório	18	12	14	24
Doenças do aparelho digestivo	4	3	-	3
Doenças do aparelho geniturinário	-	1	2	1
Doenças do aparelho respiratório	3	6	5	6
Doenças do olho e anexos	-	-	-	-
Doenças do ouvido e da apófise mastóide	-	-	-	-
Doenças do sistema nervoso	1	6	-	-
Doenças endócrinas nutricionais e metabólicas	6	2	11	9
Doenças do sangue e dos órgãos hematopoéticos e alguns transtornos imunitários	2	1	2	2
Doenças do sistema osteomuscular e do tecido conjuntivo	-	-	-	1
Gravidez parto e puerpério	-	-	-	-
Malformações congênitas, deformidades e anomalias cromossômicas	1	2	-	-
Neoplasias (tumores)	8	5	8	10
Síntomas, sinais e achados anormais de exames clínicos e de laboratório não classificados em outro item (causas mal definidas)	2	7	6	10
Transtornos mentais e comportamentais	-	-	-	1

Fontes: Sesab/Suvisa/DIS, MS-SIM.

3.4.4 Óbitos, por faixa etária, no município de Itacaré, no estado da Bahia – 2007-2010

Ano	Faixa Etária						
	Total	< 1 Ano	1 a 4	5 a 14	15 a 49	≥ 50 anos	Idade Ignorada
2007	68	9	3	1	19	36	-
2008	61	9	2	3	16	31	-
2009	78	10	1	1	26	40	-
2010	89	6	-	3	29	51	-

Fontes: Sesab/Suvisa/DIS, MS-SIM.

3.4.5 Casos de algumas doenças transmissíveis, de notificação obrigatória, independentes de confirmação, no município de Itacaré, no estado da Bahia – 2007-2010

Doenças Transmissíveis	2007	2008	2009	2010
Total	35	36	219	183
Chagas aguda	-	-	-	-
Coqueluche	-	-	-	-
Dengue	6	12	169	128
Difteria	-	-	-	-
Doenças exantemáticas ⁽¹⁾	1	-	1	1
Esquistossomose ⁽²⁾	5	2	1	-
Febre tifóide	1	-	-	-
Hanseníase ⁽³⁾	4	1	2	2
Hepatite viral	1	2	10	6
Leishmaniose tegumentar ⁽³⁾	6	3	18	37
Leishmaniose visceral	-	-	-	-
Leptospirose	-	2	-	3
Malária	1	-	-	-
Meningites	4	2	5	-
Paralisia flácida	-	-	-	-
Tétano acidental	-	-	-	-
Tétano neonatal	-	-	-	-
Tuberculose extra-pulmonar	-	2	-	1
Tuberculose pulmonar	6	10	13	5

Fontes: Sesab/Suvisa/DIS, MS-Sinan.

Nota: Para 2007, dados processados em 02-04-2009; para 2008, em 20-11-2009; para 2009, em 06-08-2010 e para 2010, em 26-01-2012.

(1) Casos suspeitos de sarampo e rubéola sem confirmação.

(2) Casos confirmados.

(3) Casos notificados em área não endêmica.

3.4.6 Casos de algumas doenças sexualmente transmissíveis, de notificação obrigatória, independentes de confirmação, no município de Itacaré, no estado da Bahia – 2007-2010

Ano	Aids ⁽¹⁾	Condiloma Acuminado	Herpes Genital	Sífilis		
				Congênita	Em Adulto	Gestante
2007	-	-	-	-	-	-
2008	-	-	-	-	1	3
2009	2	1	1	1	-	2
2010	-	-	1	-	1	1

Fontes: Sesab/Suvisa/DIS, MS-Sinan.

Nota: Para 2007, dados processados em 02-04-2009; para 2008, em 20-11-2009; para 2009, em 06-08-2010 e para 2010, em 26-01-2012.

(1) Casos confirmados.



3.5 Índice de Desenvolvimento Social

3.5.1 Índice de Desenvolvimento Social, segundo seus componentes, no município de Itacaré, no estado da Bahia – 2002, 2004, 2006

Ano	INS	Classificação ⁽¹⁾	INE	Classificação ⁽¹⁾	ISB	Classificação ⁽¹⁾	IRMCH	Classificação ⁽¹⁾	IDS	Classificação ⁽¹⁾
2002	5.020,64	132º	4.960,58	320º	4.987,31	198º	4.981,32	192º	4.987,42	213º
2004	5.002,25	185º	4.925,32	386º	5.006,13	171º	4.981,32	192º	4.978,65	249º
2006	4.991,45	234º	4.991,81	209º	5.045,79	101º	4.981,32	192º	5.002,53	167º

Fonte: SEI.

Notas: INS – Índice do Nível de Saúde.

INE – Índice do Nível de Educação.

ISB – Índice dos Serviços Básicos.

IRMCH – Índice de Renda Média dos Chefes de Família.

IDS – Índice de Desenvolvimento Social.

(1) Posição em relação aos demais municípios do Estado.

3.5.2 Situação do Programa Bolsa Família no município de Itacaré, no estado da Bahia – 2010-2012

Dados Gerais	Quantidade	Período
População total do município	24.318	2010
Total de famílias cadastradas ⁽¹⁾	3.498	nov/11
Número de famílias beneficiárias do Programa Bolsa Família	2.837	abr/12

Fontes: MDS, IBGE.

(1) O total de famílias cadastradas poderá, conforme a legislação do CadÚnico, incluir famílias que tenham renda familiar per capita maior que meio salário mínimo. Isso explica a possível diferença de valores entre o total de famílias cadastradas.

4 Transporte

4.1 Veículos registrados, por tipo, no município de Itacaré, no estado da Bahia – 2008-2011

Ano	Automóvel	Caminhão	Camioneta	Micro-ônibus	Moto	Ônibus	Outros
2008	302	16	125	17	236	3	59
2009	349	16	129	19	347	5	69
2010	425	18	161	25	415	4	77
2011	490	19	179	28	485	5	83

Fonte: Detran.

5 Serviços Básicos

5.1 Energia Elétrica

5.1.1 Consumidores de energia elétrica, por classe, no município de Itacaré, no estado da Bahia – 2008-2011

Ano	Residencial	Industrial	Comercial	Rural	Serviços e Poderes Públicos	Outros ⁽¹⁾	Total
2008	4.558	21	535	341	69	2	5.526
2009	5.018	23	540	326	72	2	5.981
2010	5.374	23	556	331	85	2	6.371
2011	5.735	18	552	327	85	2	6.719

Fonte: Coelba.

(1) Consumidores próprios dos sistemas Coelba.

5.1.2 Consumo de energia elétrica, por classe, no município de Itacaré, no estado da Bahia – 2008-2011 (KWh)

Ano	Residencial	Industrial	Comercial	Rural	Serviços e Poderes Públicos	Outros ⁽¹⁾	Total
2008	5.155.964	219.625	5.611.858	835.335	1.253.916	18.166	13.094.864
2009	6.098.982	122.443	5.832.695	892.624	1.329.084	22.134	14.297.962
2010	6.873.137	50.016	6.055.913	867.509	1.705.371	22.419	15.574.365
2011	7.303.228	35.291	5.685.774	921.250	2.134.472	23.395	16.103.410

Fonte: Coelba.

(1) Consumo próprio dos sistemas Coelba.

5.2 Abastecimento d'Água

5.2.1 Ligações, economias e volume de água faturado no município de Itacaré, no estado da Bahia – 2007-2010

Ano	Ligações	Economias	Volume (m ³)
2007	2.483	2.737	521.918
2008	2.946	3.308	587.595
2009	3.096	3.504	590.895
2010	3.329	3.778	622.103

Fonte: Embasa.

5.3 Correios

5.3.1 Agências de correios e unidades operacionais de atendimento no município de Itacaré, no estado da Bahia – 2007-2010

Ano	Total	Agência de Correio	Agência de Correio Comunitária	Agência de Correio Franqueada	Caixa de Coleta	Posto de Venda de Selo	Outros
2007	2	1	-	-	1	-	-
2008	2	1	-	-	1	-	-
2009	2	1	-	-	1	-	-
2010	2	1	-	-	1	-	-

Fonte: EBCT.



5.4 Bancos

5.4.1 Distribuição de agências bancárias no município de Itacaré, no estado da Bahia – 2007-2010

Ano	Natureza Administrativa	
	Federal	Particular
2007	1	-
2008	1	-
2009	1	-
2010	1	-

Fonte: Banco Central.

6 Informações Econômicas

6.1 Agropecuária

6.1.1 Produção, área colhida e rendimento médio dos principais produtos agrícolas no município de Itacaré, no estado da Bahia – 2007-2010

Produtos	2007			2008			2009			2010		
	Produção (t)	Área Colhida (ha)	Rendimento Médio (kg/ha)	Produção (t)	Área Colhida (ha)	Rendimento Médio (kg/ha)	Produção (t)	Área Colhida (ha)	Rendimento Médio (kg/ha)	Produção (t)	Área Colhida (ha)	Rendimento Médio (kg/ha)
Abacaxi ⁽¹⁾	30	300	10.000	30	480	16.000	30	300	10.000	20	260	13.000
Banana	500	4.500	9.000	600	6.000	10.000	500	9.500	19.000	500	9.000	18.000
Borracha (látex coagulado)	100	60	600	130	91	700	140	112	800	140	112	800
Cacau (em amêndoa)	15.488	3.756	243	15.488	3.764	243	12.698	3.115	245	13.000	3.445	265
Café (beneficiado)	40	40	1.000	50	40	800	40	40	1.000	50	39	780
Coco-da-baía ⁽¹⁾	700	2.100	3.000	680	5.440	8.000	700	2.100	3.000	700	3.500	5.000
Dendê (coco)	15	90	6.000	25	45	1.800	15	90	6.000	20	80	4.000
Mamão	12	120	10.000	20	360	18.000	12	36	3.000	15	120	8.000
Mandioca	315	2.520	8.000	330	6.600	20.000	270	2.160	8.000	260	3.640	14.000
Maracujá	10	70	7.000	18	162	9.000	10	70	7.000	12	120	10.000
Milho (em grão)	20	12	600	25	14	560	20	12	600	30	21	700

Fonte: IBGE-PAM.

(1) Quantidade produzida em mil frutos e rendimento médio em frutos por hectare.

6.1.2 Efetivo dos principais rebanhos no município de Itacaré, no estado da Bahia – 2007-2010

Tipo de Rebanho	Efetivo (cabeças)			
	2007	2008	2009	2010
Asininos	4	4	4	4
Bovinos	3.300	3.498	2.640	3.131
Bubalinos	-	-	-	12
Equinos	650	703	700	760
Galinhas	5.100	5.498	5.600	5.720
Galos, frangas, frangos e pintos	19.500	21.340	21.400	21.680
Muares	860	932	930	950
Ovinos	375	405	400	390
Suínos	900	976	990	1.020

Fonte: IBGE-PPM.

6.1.3 Produção dos principais produtos de origem animal no município de Itacaré, no estado da Bahia – 2007-2010

Produto	2007	2008	2009	2010
Leite (mil litros)	113	122	248	249
Ovos de galinha (mil dúzias)	17	19	19	19

Fonte: IBGE-PPM.

6.1.4 Financiamentos concedidos a produtores e cooperativas, por atividade e finalidade, no município de Itacaré, no estado da Bahia – 2008-2011

Ano/Atividade	Custeio		Investimento		Comercialização		Total	
	Contrato	Valor (R\$ 1,00)	Contrato	Valor (R\$ 1,00)	Contrato	Valor (R\$1,00)	Contrato	Valor (R\$ 1,00)
2008								
Agrícola	11	36.079,28	430	259.226,00	-	0,00	441	295.305,28
Pecuária	-	0,00	22	10.434,00	-	0,00	22	10.434,00
2009								
Agrícola	7	33.044,68	356	1.338.015,00	-	0,00	363	1.371.059,68
Pecuária	-	0,00	25	23.730,00	-	0,00	25	23.730,00
2010								
Agrícola	6	104.658,93	268	521.144,95	-	0,00	274	625.803,88
Pecuária	1	6.426,63	18	30.035,00	-	0,00	19	36.461,63
2011								
Agrícola	8	92.094,25	318	2.680.711,78	-	0,00	326	2.772.806,03
Pecuária	2	30.000,00	23	198.160,00	-	0,00	25	228.160,00

Fonte: Banco Central.



6.2 PIB Municipal

6.2.1 Valor Adicionado, PIB e PIB per capita a preços correntes no município de Itacaré, no estado da Bahia 2006-2009

Ano	Valor Adicionado (R\$ milhões)			Valor Adicionado APU ⁽²⁾ (R\$ milhões)	Impostos Sobre Produtos (R\$ milhões)	PIB (R\$ milhões)	PIB Per Capita (R\$ 1,00)
	Aropecuária	Indústria	Serviços ⁽¹⁾				
2006	9,13	6,90	40,98	22,69	5,43	62,44	3.490,00
2007	10,34	9,03	49,83	27,81	5,18	74,37	3.023,64
2008	12,08	11,02	55,02	30,25	5,09	83,21	3.158,23
2009 ⁽³⁾	13,21	12,31	71,74	41,91	4,81	102,08	3.756,91

Fontes: SEI, IBGE.

(1) Inclui APU.

(2) Administração Pública (atividades governamentais).

(3) Dados sujeitos a retificações.

6.3 Finanças Públicas

6.3.1 Arrecadação municipal, estadual e transferências constitucionais no município de Itacaré, no estado da Bahia – 2007-2010

(R\$1,00)

Ano	Municipal ⁽¹⁾			Estadual				Transferências	
	IPTU	ISS	Total	ICMS	IPVA	ITD	Total	Estado	União
2007	0,00	0,00	0,00	355.493,65	152.634,31	28.608,35	536.736,31	1.504.535,15	6.553.431,68
2008	0,00	0,00	0,00	569.995,52	208.056,44	28.955,40	807.007,36	1.967.926,17	9.274.637,17
2009	512.016,99	1.586.386,80	2.098.403,79	547.144,14	263.949,28	43.920,00	855.013,42	1.968.262,58	8.666.727,37
2010	189.936,09	1.268.013,12	1.457.949,21	725.679,50	293.946,21	24.911,72	1.044.537,43	2.416.161,60	9.303.556,74

Fontes: STN, Sefaz-BA.

(1) Dados do Finanças do Brasil-Finbra.

6.4 Índice de Desenvolvimento Econômico

6.4.1 Índice de Desenvolvimento Econômico, segundo seus componentes, no município de Itacaré, no estado da Bahia – 2002, 2004, 2006

Ano	INF	Classificação ⁽¹⁾	IQM	Classificação ⁽¹⁾	IPM	Classificação ⁽¹⁾	IDE	Classificação ⁽¹⁾
2002	4.989,42	206º	4.993,48	113º	4.986,62	158º	4.989,84	160º
2004	4.992,48	122º	4.991,99	184º	4.986,53	167º	4.990,33	143º
2006	5.070,89	51º	5.071,44	31º	4.987,14	167º	5.043,00	44º

Fonte: SEI.

Notas: INF – Índice de Infraestrutura.

IQM – Índice de Qualificação da Mão de Obra.

IPM – Índice do Produto Municipal.

IDE – Índice de Desenvolvimento Econômico.

(1) Posição em relação aos demais municípios do Estado.

7 Justiça Eleitoral

7.1 Eleitorado e abstenção nas eleições no município de Itacaré, no estado da Bahia – 2010

Especificação	Dados Gerais
Eleitorado	10.336
Abstenção - 1º turno %	14,60
Abstenção - 2º turno %	18,66

Fonte: TSE.

7.2 Resultado das eleições para presidente e governador no município de Itacaré, no estado da Bahia – 2010

Cargos/Partidos	Votos		Situação
	Nominais	% Votos Válidos	
Presidente - 2º turno			
PT	5.900	74,77	Eleito
PSDB	1.991	25,23	Não Eleito
Governador - 1º turno			
PT	5.355	70,28	Eleito
DEM	1.263	16,58	Não eleito
Outros	1.001	13,14	Não eleito

Fonte: TSE.

7.3 Resultado das eleições para prefeito no município de Itacaré, no estado da Bahia – 2008

Cargo/Partidos	Votos		Situação
	Nominais	% Votos Válidos	
Prefeito - 1º turno			
PC do B	3.915	43,06	Eleito
DEM	1.884	20,72	Não eleito
PT	1.638	18,02	Não eleito
PMN	56	0,62	Não eleito
PMDB	1.599	17,59	Não eleito

Fonte: TSE.

Itaju do Colônia



Foto: Lourival Custódio



ITAJU DO COLÔNIA

TERRITÓRIO DE IDENTIDADE LITORAL SUL



Fonte: Bahia (2012), Bahia (2013), SEI (2010).



 Município em destaque

ESCALA: 1:1500.000

0 15 30 45 60 km

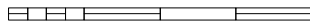



1 Informações Gerais

1.1 Regionalização

Mesorregião Geográfica: Sul Baiano
Microrregião Geográfica: 31. Itabuna/Ilhéus
Região Econômica: 04. Litoral Sul
Região Administrativa: 07. Itabuna
Eixo de Desenvolvimento: Mata Atlântica
Território de Identidade: 05. Litoral Sul

1.2 Legislação Político/Administrativa

Lei de Criação: nº 1.732 de 19/07/1962. Publicada no DOE de 25/07/1961

Lei Vigente: nº 12.638 de 10/01/2013. Publicada no DOE de 11/01/2013

Outras Leis de Referência: Itapetinga nº 12.565 de 10/01/2012. Publicada no DOE de 10/01/2012; Itororó nº 12.565 de 10/01/2012. Publicada no DOE de 10/01/2012; Firmino Alves nº 12.565 de 10/01/2012. Publicada no DOE de 10/01/2012; Santa Cruz da Vitória nº 12.565 de 10/01/2012. Publicada no DOE de 10/01/2012; Floresta Azul nº 12.638 de 10/01/2013. Publicada no DOE de 11/01/2013; Itapé nº 12.638 de 10/01/2013. Publicada no DOE de 11/01/2013; Jussari nº 12.638 de 10/01/2013. Publicada no DOE de 11/01/2013; Camacan nº 12.638 de 10/01/2013. Publicada no DOE de 11/01/2013; e Pau Brasil nº 12.638 de 10/01/2013. Publicada no DOE de 11/01/2013

Município de Origem: Itabuna

Distritos: Itaju do Colônia (sede) e Palmira

Limites Intermunicipais: Firmino Alves, Santa Cruz da Vitória, Floresta Azul, Itapé, Jussari, Camacan, Pau Brasil, Itapetinga e Itororó

2 Informações Geográficas

2.1 Indicadores Geográficos

2.1.1 Área, distância da capital, coordenadas geográficas e altitude

Área (Km ²)	Coordenadas Geográficas		Altitude (m)	Distância da Capital (Km)
	Latitude Sul	Longitude Oeste		
1.222,7	-15°08'33"	39°43'28"	167	499

Fontes: IBGE (2010), Derba (2007).

Nota: Os dados de área não foram atualizados com a poligonal atual, redefinida a partir da Lei nº 12.057, de 11 de janeiro de 2011. O cálculo das áreas dos municípios é de responsabilidade do IBGE, conforme legislação em vigor.

2.2 Recursos Naturais

2.2.1 Clima

Tipo climático: **Subúmido a Seco e Úmido a Subúmido**

Temperatura média anual (°C): **23,7**

Período chuvoso: **outubro a abril**

Pluviosidade anual (mm): **912,3**

2.2.2 Solo

Chernossolos, Luvisolos e Alissolos.

2.2.3 Vegetação

Floresta Estacional Semidecidual e Floresta Ombrófila Densa

2.2.4 Geomorfologia

Depressão de Itabuna-Itapetinga, Serras e Maciços Pré-Litorâneos

2.2.5 Geologia

Biotita-Gnaisses, Gnaisses, Granitóides, Metatexitos, Rochas Intermediárias Básicas e Sienitos

2.2.6 Ocorrências minerais

Rocha ornamental

2.2.7 Hidrografia

Bacia hidrográfica: **Bacias do Leste**

Rio(s) principal(is): **Rio Colônia, Ribeirão da Fartura, Ribeirão Água Preta e Riacho Jacarandá**

Áreas irrigadas: -

Espelhos d'água: -

2.3 Área Especial

2.3.1 Unidades de conservação -

2.3.2 Projetos de assentamento de reforma agrária -

2.3.3 Projetos cédula da terra -

2.3.4 Projetos crédito fundiário e combate à pobreza rural -



3 Características Demográficas e Sociais

3.1 Demografia

3.1.1 População, área e densidade demográfica do município de Itaju do Colônia, no estado da Bahia 2000/2010

Ano	População	Área (km ²)	Densidade Demográfica (hab/km ²)
2000	8.580	1.217,53	7,05
2010	7.309	1.222,70	5,98

Fonte: IBGE-Censo Demográfico.

3.1.2 População, por situação de domicílio, do município de Itaju do Colônia, no estado da Bahia – 2010

Situação de Domicílio	População
Total	7.309
Urbana	5.860
Rural	1.449

Fonte: IBGE-Censo Demográfico.

3.1.3 População, por sexo, no município de Itaju do Colônia, no estado da Bahia – 2010

Sexo	População
Total	7.309
Homens	3.699
Mulheres	3.610

Fonte: IBGE-Censo Demográfico.

3.1.4 Domicílios, por espécie, no município de Itaju do Colônia, no estado da Bahia – 2010

Espécie	Domicílios
Total geral	3.179
Particulares	3.176
Ocupados	2.173
Não ocupados	1.003
Fechado	-
Uso ocasional	319
Vago	684
Coletivos	3
Com morador	1
Sem morador	2

Fonte: IBGE-Censo Demográfico.

3.2 Pessoal Ocupado

3.2.1 Pessoal ocupado no mercado formal de trabalho, por setor de atividade econômica, no município de Itaju do Colônia, no estado da Bahia – 2007-2010

Setor de Atividade	2007	2008	2009	2010
Extrativa mineral	26	14	26	31
Indústria de transformação	9	2	1	3
Serviços industriais de utilidade pública	-	-	-	-
Construção civil	8	-	1	1
Comércio	28	34	31	39
Serviços	8	4	5	5
Administração pública	507	443	448	403
Agropecuária, extrativa vegetal, caça e pesca	172	165	151	132

Fonte: Ministério do Trabalho-RAIS.

3.2.2 Grau de instrução do pessoal ocupado no mercado formal de trabalho, no município de Itaju do Colônia, no estado da Bahia – 2007-2010

Grau de Instrução	2007	2008	2009	2010
Analfabeto	34	22	26	16
Até o 5º ano incompleto do ensino fundamental	109	91	79	83
5º ano completo do ensino fundamental	33	30	41	32
Do 6º ao 9º ano incompleto do ensino fundamental	55	46	47	49
Ensino fundamental completo	138	118	109	107
Ensino médio incompleto	26	20	20	20
Ensino médio completo	305	289	291	262
Educação superior incompleta	14	9	12	8
Educação superior completa	43	31	32	33
Mestrado completo	1	6	6	4
Doutorado completo	-	-	-	-

Fonte: Ministério do Trabalho-RAIS.

3.3 Educação

3.3.1 Educação infantil

3.3.1.1 Estabelecimentos com educação infantil, por localização e dependência administrativa, no município de Itaju do Colônia, no estado da Bahia – 2007-2010

Ano	Estabelecimentos								
	Total	Urbana				Rural			
		Federal	Estadual	Municipal	Privada	Federal	Estadual	Municipal	Privada
2007	20	-	-	6	-	-	-	14	-
2008	20	-	-	6	-	-	-	14	-
2009	22	-	-	6	-	-	-	16	-
2010	19	-	-	6	-	-	-	13	-

Fontes: SEC, MEC/Inep.



3.3.1.2 Matrícula inicial na educação infantil, por localização e dependência administrativa, no município de Itaju do Colônia, no estado da Bahia – 2007-2010

Ano	Matrícula Inicial								
	Total	Urbana				Rural			
		Federal	Estadual	Municipal	Privada	Federal	Estadual	Municipal	Privada
2007	528	-	-	484	-	-	-	44	-
2008	536	-	-	392	-	-	-	144	-
2009	490	-	-	408	-	-	-	82	-
2010	351	-	-	299	-	-	-	52	-

Fontes: SEC, MEC/Inep.

Nota: O mesmo aluno pode ter mais de uma matrícula.

3.3.1.3 Funções docentes na educação infantil, por localização e dependência administrativa, no município de Itaju do Colônia, no estado da Bahia – 2007-2010

Ano	Funções Docentes								
	Total	Urbana				Rural			
		Federal	Estadual	Municipal	Privada	Federal	Estadual	Municipal	Privada
2007	41	-	-	27	-	-	-	14	-
2008	31	-	-	22	-	-	-	9	-
2009	49	-	-	35	-	-	-	14	-
2010	24	-	-	23	-	-	-	1	-

Fontes: SEC, MEC/Inep.

Nota: Em função docente está contabilizada a atuação do professor em cada etapa de ensino, que pode ocorrer em mais de uma unidade escolar, em mais de uma dependência administrativa e em mais de uma localização ou município.

3.3.2 Ensino fundamental

3.3.2.1 Estabelecimentos com ensino fundamental, por localização e dependência administrativa, no município de Itaju do Colônia, no estado da Bahia – 2007-2010

Ano	Estabelecimentos								
	Total	Urbana				Rural			
		Federal	Estadual	Municipal	Privada	Federal	Estadual	Municipal	Privada
2007	21	-	-	6	-	-	-	15	-
2008	12	-	1	5	-	-	-	6	-
2009	22	-	-	6	-	-	-	16	-
2010	19	-	-	6	-	-	-	13	-

Fontes: SEC, MEC/Inep.

3.3.2.2 Matrícula inicial no ensino fundamental, por localização e dependência administrativa, no município de Itaju do Colônia, no estado da Bahia – 2007-2010

Ano	Matrícula Inicial								
	Total	Urbana				Rural			
		Federal	Estadual	Municipal	Privada	Federal	Estadual	Municipal	Privada
2007	1.612	-	-	1.453	-	-	-	159	-
2008	1.440	-	37	1.337	-	-	-	66	-
2009	1.486	-	-	1.337	-	-	-	149	-
2010	1.475	-	-	1.348	-	-	-	127	-

Fontes: SEC, MEC/Inep.

Nota: O mesmo aluno pode ter mais de uma matrícula.

3.3.2.3 Funções docentes no ensino fundamental, por localização e dependência administrativa, no município de Itaju do Colônia, no estado da Bahia – 2007-2010

Ano	Funções Docentes								
	Total	Urbana				Rural			
		Federal	Estadual	Municipal	Privada	Federal	Estadual	Municipal	Privada
2007	84	-	-	69	-	-	-	15	-
2008	81	-	2	73	-	-	-	6	-
2009	85	-	-	70	-	-	-	15	-
2010	84	-	-	70	-	-	-	14	-

Fontes: SEC, MEC/Inep.

Nota: Em função docente está contabilizada a atuação do professor em cada etapa de ensino, que pode ocorrer em mais de uma unidade escolar, em mais de uma dependência administrativa e em mais de uma localização ou município.

3.3.3 Ensino médio
3.3.3.1 Estabelecimentos com ensino médio, por localização e dependência administrativa, no município de Itaju do Colônia, no estado da Bahia – 2007-2010

Ano	Estabelecimentos								
	Total	Urbana				Rural			
		Federal	Estadual	Municipal	Privada	Federal	Estadual	Municipal	Privada
2007	1	-	1	-	-	-	-	-	-
2008	1	-	1	-	-	-	-	-	-
2009	1	-	1	-	-	-	-	-	-
2010	1	-	1	-	-	-	-	-	-

Fontes: SEC, MEC/Inep.

3.3.3.2 Matrícula inicial no ensino médio, por localização e dependência administrativa, no município de Itaju do Colônia, no estado da Bahia – 2007-2010

Ano	Matrícula Inicial								
	Total	Urbana				Rural			
		Federal	Estadual	Municipal	Privada	Federal	Estadual	Municipal	Privada
2007	377	-	377	-	-	-	-	-	-
2008	383	-	383	-	-	-	-	-	-
2009	350	-	350	-	-	-	-	-	-
2010	244	-	244	-	-	-	-	-	-

Fontes: SEC, MEC/Inep.

Nota: O mesmo aluno pode ter mais de uma matrícula.

3.3.3.3 Funções docentes no ensino médio, por localização e dependência administrativa, no município de Itaju do Colônia, no estado da Bahia – 2007-2010

Ano	Funções Docentes								
	Total	Urbana				Rural			
		Federal	Estadual	Municipal	Privada	Federal	Estadual	Municipal	Privada
2007	18	-	18	-	-	-	-	-	-
2008	20	-	20	-	-	-	-	-	-
2009	20	-	20	-	-	-	-	-	-
2010	21	-	21	-	-	-	-	-	-

Fontes: SEC, MEC/Inep.

Nota: Em função docente está contabilizada a atuação do professor em cada etapa de ensino, que pode ocorrer em mais de uma unidade escolar, em mais de uma dependência administrativa e em mais de uma localização ou município.



3.3.4 Educação de jovens e adultos

3.3.4.1 Estabelecimentos com educação de jovens e adultos, por localização e dependência administrativa, no município de Itaju do Colônia, no estado da Bahia – 2007-2010

Ano	Estabelecimentos								
	Total	Urbana				Rural			
		Federal	Estadual	Municipal	Privada	Federal	Estadual	Municipal	Privada
2007	6	-	1	5	-	-	-	-	-
2008	6	-	1	5	-	-	-	-	-
2009	6	-	1	5	-	-	-	-	-
2010	7	-	1	4	-	-	-	2	-

Fontes: SEC, MEC/Inep.

3.3.4.2 Matrícula inicial na educação de jovens e adultos, por localização e dependência administrativa, no município de Itaju do Colônia, no estado da Bahia – 2007-2010

Ano	Matrícula Inicial								
	Total	Urbana				Rural			
		Federal	Estadual	Municipal	Privada	Federal	Estadual	Municipal	Privada
2007	306	-	62	244	-	-	-	-	-
2008	459	-	129	330	-	-	-	-	-
2009	348	-	18	330	-	-	-	-	-
2010	298	-	30	253	-	-	-	15	-

Fontes: SEC, MEC/Inep.

Nota: O mesmo aluno pode ter mais de uma matrícula.

3.3.4.3 Funções docentes na educação de jovens e adultos, por localização e dependência administrativa, no município de Itaju do Colônia, no estado da Bahia – 2007-2010

Ano	Funções Docentes								
	Total	Urbana				Rural			
		Federal	Estadual	Municipal	Privada	Federal	Estadual	Municipal	Privada
2007	24	-	4	20	-	-	-	-	-
2008	33	-	10	23	-	-	-	-	-
2009	31	-	6	25	-	-	-	-	-
2010	27	-	5	20	-	-	-	2	-

Fontes: SEC, MEC/Inep.

Nota: Em função docente está contabilizada a atuação do professor em cada etapa de ensino, que pode ocorrer em mais de uma unidade escolar, em mais de uma dependência administrativa e em mais de uma localização ou município.

3.3.5 Educação Superior

3.3.5.1 Instituições de educação superior, segundo a dependência administrativa, no município de Itaju do Colônia, no estado da Bahia – 2007-2010

Ano	Total	Instituições			
		Federal	Estadual	Municipal	Privada
2007	-	-	-	-	-
2008	-	-	-	-	-
2009	-	-	-	-	-
2010	-	-	-	-	-

Fonte: MEC/Inep.

3.3.5.2 Matrícula na educação superior, segundo a dependência administrativa, no município de Itaju do Colônia, no estado da Bahia – 2007-2010

Ano	Total	Matrícula			
		Federal	Estadual	Municipal	Privada
2007	-	-	-	-	-
2008	-	-	-	-	-
2009	-	-	-	-	-
2010	-	-	-	-	-

Fonte: MEC/Inep.

Nota: A partir de 2008 inclui os cursos de graduação à distância.

3.3.5.3 Concluintes da educação superior, segundo a dependência administrativa, no município de Itaju do Colônia, no estado da Bahia – 2007-2010

Ano	Total	Concluintes			
		Federal	Estadual	Municipal	Privada
2007	-	-	-	-	-
2008	-	-	-	-	-
2009	-	-	-	-	-
2010	-	-	-	-	-

Fonte: MEC/Inep.

Nota: A partir de 2008 inclui os cursos de graduação à distância.

3.4 Saúde
3.4.1 Hospitais conveniados com o SUS, segundo a esfera administrativa e leitos, no município de Itaju do Colônia, no estado da Bahia – 2007-2010

Ano	Hospitais Segundo Esfera Administrativa					Leitos	
	Total	Federal	Estadual	Municipal	Privada	Existentes	SUS
2007	1	-	-	1	-	12	12
2008	1	-	-	1	-	12	12
2009	1	-	-	1	-	12	12
2010	1	-	-	1	-	12	12

Fontes: Datasus-CNES, Sesab/Suvisa/DIS.



3.4.2 Servidores estaduais da área de saúde, segundo o tipo de ocupação, no município de Itaju do Colônia, no estado da Bahia – 2007-2010

Tipo de Ocupação	2007	2008	2009	2010
Total	2	2	2	1
Agente serviços de saúde	-	-	-	-
Assistente social	-	-	-	-
Atendente de enfermagem	-	-	-	-
Atendente rural	-	-	-	-
Auxiliar de enfermagem	2	2	2	1
Auxiliar serviços de saúde/Atendente rural	-	-	-	-
Enfermeiro	-	-	-	-
Farmacêutico	-	-	-	-
Fisioterapeuta	-	-	-	-
Médico	-	-	-	-
Nutricionista	-	-	-	-
Odontólogo	-	-	-	-
Técnico em patologia clínica	-	-	-	-
Técnico em radiologia	-	-	-	-
Outras ocupações	-	-	-	-

Fonte: Sesab.

3.4.3 Óbitos, por grupo de causas, no município de Itaju do Colônia, no estado da Bahia – 2007-2010

Grupo de Causas	2007	2008	2009	2010
Total	35	30	26	36
Algumas afecções originadas no período perinatal	-	2	1	5
Algumas doenças infecciosas e parasitárias	2	1	3	-
Causas externas de morbidade e mortalidade	3	3	2	8
Doenças da pele e do tecido subcutâneo	-	-	-	-
Doenças do aparelho circulatório	10	7	7	9
Doenças do aparelho digestivo	1	1	-	3
Doenças do aparelho geniturinário	1	-	1	-
Doenças do aparelho respiratório	3	4	-	3
Doenças do olho e anexos	-	-	-	-
Doenças do ouvido e da apófise mastóide	-	-	-	-
Doenças do sistema nervoso	-	-	1	-
Doenças endócrinas nutricionais e metabólicas	7	2	3	1
Doenças do sangue e dos órgãos hematopoéticos e alguns transtornos imunitários	-	-	1	-
Doenças do sistema osteomuscular e do tecido conjuntivo	-	-	-	-
Gravidez parto e puerpério	-	-	-	-
Malformações congênitas, deformidades e anomalias cromossômicas	-	1	-	-
Neoplasias (tumores)	3	5	3	4
Síntomas, sinais e achados anormais de exames clínicos e de laboratório não classificados em outro item (causas mal definidas)	5	4	4	3
Transtornos mentais e comportamentais	-	0	-	-

Fontes: Sesab/Suvisa/DIS, MS-SIM.

3.4.4 Óbitos, por faixa etária, no município de Itaju do Colônia, no estado da Bahia – 2007-2010

Ano	Faixa Etária						
	Total	< 1 Ano	1 a 4	5 a 14	15 a 49	≥ 50 anos	Idade Ignorada
2007	35	1	-	1	6	27	-
2008	30	4	1	1	6	18	-
2009	26	1	-	2	3	20	-
2010	36	5	2	-	9	20	-

Fontes: Sesab/Suvisa/DIS, MS-SIM.

3.4.5 Casos de algumas doenças transmissíveis, de notificação obrigatória, independentes de confirmação, no município de Itaju do Colônia, no estado da Bahia – 2007-2010

Doenças Transmissíveis	2007	2008	2009	2010
Total	37	29	148	7
Chagas aguda	-	-	-	-
Coqueluche	-	-	-	-
Dengue	3	15	142	2
Difteria	-	-	-	-
Doenças exantemáticas ⁽¹⁾	1	-	-	-
Esquistossomose ⁽²⁾	22	7	-	1
Febre tifóide	-	-	-	-
Hanseníase ⁽³⁾	-	1	-	1
Hepatite viral	4	2	-	-
Leishmaniose tegumentar ⁽³⁾	3	-	2	1
Leishmaniose visceral	-	-	-	-
Leptospirose	1	-	-	-
Malária	-	-	-	-
Meningites	2	-	3	1
Paralisia flácida	-	-	-	-
Tétano acidental	-	-	-	-
Tétano neonatal	-	-	-	-
Tuberculose extra-pulmonar	-	-	-	-
Tuberculose pulmonar	1	4	1	1

Fontes: Sesab/Suvisa/DIS, MS-Sinan.

Nota: Para 2007, dados processados em 02-04-2009; para 2008, em 20-11-2009; para 2009, em 06-08-2010 e para 2010, em 26-01-2012.

(1) Casos suspeitos de sarampo e rubéola sem confirmação.

(2) Casos confirmados.

(3) Casos notificados em área não endêmica.

3.4.6 Casos de algumas doenças sexualmente transmissíveis, de notificação obrigatória, independentes de confirmação, no município de Itaju do Colônia, no estado da Bahia – 2007-2010

Ano	Aids ⁽¹⁾	Condiloma Acuminado	Herpes Genital	Sífilis		
				Congênita	Em Adulto	Gestante
2007	-	3	-	-	-	-
2008	-	-	-	-	-	-
2009	-	1	-	-	-	-
2010	-	-	1	-	1	-

Fontes: Sesab/Suvisa/DIS, MS-Sinan.

Nota: Para 2007, dados processados em 02-04-2009; para 2008, em 20-11-2009; para 2009, em 06-08-2010 e para 2010, em 26-01-2012.

(1) Casos confirmados.



3.5 Índice de Desenvolvimento Social

3.5.1 Índice de Desenvolvimento Social, segundo seus componentes, no município de Itaju do Colônia, no estado da Bahia – 2002, 2004, 2006

Ano	INS	Classificação ⁽¹⁾	INE	Classificação ⁽¹⁾	ISB	Classificação ⁽¹⁾	IRMCH	Classificação ⁽¹⁾	IDS	Classificação ⁽¹⁾
2002	4.959,75	340º	4.949,63	348º	5.032,57	130º	5.002,59	136º	4.986,02	218º
2004	5.018,80	143º	4.967,22	299º	5.035,06	125º	5.002,59	136º	5.005,85	157º
2006	5.018,23	134º	4.981,25	247º	5.035,73	118º	5.002,59	136º	5.009,41	139º

Fonte: SEI.

Notas: INS – Índice do Nível de Saúde.

INE – Índice do Nível de Educação.

ISB – Índice dos Serviços Básicos.

IRMCH – Índice de Renda Média dos Chefes de Família.

IDS – Índice de Desenvolvimento Social.

(1) Posição em relação aos demais municípios do Estado.

3.5.2 Situação do Programa Bolsa Família no município de Itaju do Colônia, no estado da Bahia – 2010-2012

Dados Gerais	Quantidade	Período
População total do município	7.309	2010
Total de famílias cadastradas ⁽¹⁾	1.886	nov/11
Número de famílias beneficiárias do Programa Bolsa Família	1.216	abr/12

Fontes: MDS, IBGE.

(1) O total de famílias cadastradas poderá, conforme a legislação do CadÚnico, incluir famílias que tenham renda familiar per capita maior que meio salário mínimo. Isso explica a possível diferença de valores entre o total de famílias cadastradas.

4 Transporte

4.1 Veículos registrados, por tipo, no município de Itaju do Colônia, no estado da Bahia 2008-2011

Ano	Automóvel	Caminhão	Camioneta	Micro-ônibus	Moto	Ônibus	Outros
2008	85	10	33	-	87	5	6
2009	99	11	38	-	131	4	7
2010	111	12	48	-	155	4	13
2011	136	14	48	-	196	6	12

Fonte: Detran.

5 Serviços Básicos

5.1 Energia Elétrica

5.1.1 Consumidores de energia elétrica, por classe, no município de Itaju do Colônia, no estado da Bahia 2008-2011

Ano	Residencial	Industrial	Comercial	Rural	Serviços e Poderes Públicos	Outros ⁽¹⁾	Total
2008	1.870	8	96	138	39	-	2.151
2009	1.957	8	99	139	38	-	2.241
2010	2.016	9	103	139	40	-	2.307
2011	2.046	9	99	139	40	-	2.333

Fonte: Coelba.

(1) Consumidores próprios dos sistemas Coelba.

5.1.2 Consumo de energia elétrica, por classe, no município de Itaju do Colônia, no estado da Bahia 2008-2011

(KWh)

Ano	Residencial	Industrial	Comercial	Rural	Serviços e Poderes Públicos	Outros ⁽¹⁾	Total
2008	1.285.300	53.150	205.481	1.017.915	571.928	-	3.133.774
2009	1.435.898	57.893	244.357	886.996	585.620	-	3.210.764
2010	1.615.576	61.317	259.193	1.053.369	620.731	-	3.610.186
2011	1.644.779	61.756	272.108	943.721	727.624	-	3.649.988

Fonte: Coelba.

(1) Consumo próprio dos sistemas Coelba.

5.2 Abastecimento d'Água

5.2.1 Ligações, economias e volume de água faturado no município de Itaju do Colônia, no estado da Bahia 2007-2010

Ano	Ligações	Economias	Volume (m ³)
2007	1.891	1.898	277.339
2008	1.947	1.954	285.012
2009	1.948	1.955	274.047
2010	1.952	1.958	267.548

Fonte: Embasa.

5.3 Correios

5.3.1 Agências de correios e unidades operacionais de atendimento no município de Itaju do Colônia, no estado da Bahia – 2007-2010

Ano	Total	Agência de Correio	Agência de Correio Comunitária	Agência de Correio Franqueada	Caixa de Coleta	Posto de Venda de Selo	Outros
2007	3	1	1	-	1	-	-
2008	2	1	-	-	1	-	-
2009	2	1	-	-	1	-	-
2010	2	1	-	-	1	-	-

Fonte: EBCT.



5.4 Bancos

5.4.1 Distribuição de agências bancárias no município de Itaju do Colônia, no estado da Bahia – 2007-2010

Ano	Natureza Administrativa	
	Federal	Particular
2007	-	1
2008	-	1
2009	-	1
2010	-	1

Fonte: Banco Central.

6 Informações Econômicas

6.1 Agropecuária

6.1.1 Produção, área colhida e rendimento médio dos principais produtos agrícolas no município de Itaju do Colônia, no estado da Bahia – 2007-2010

Produtos	2007			2008			2009			2010		
	Produção (t)	Área Colhida (ha)	Rendimento Médio (kg/ha)	Produção (t)	Área Colhida (ha)	Rendimento Médio (kg/ha)	Produção (t)	Área Colhida (ha)	Rendimento Médio (kg/ha)	Produção (t)	Área Colhida (ha)	Rendimento Médio (kg/ha)
Banana	50	350	7.000	50	350	7.000	50	350	7.000	40	280	7.000
Cacau (em amêndoa)	1.181	204	173	1.200	208	173	1.140	181	159	1.200	190	158
Cana-de-açúcar	60	2.400	40.000	30	1.200	40.000	30	1.200	40.000	35	1.050	30.000
Mandioca	25	300	12.000	25	300	12.000	15	180	12.000	15	180	12.000
Milho (em grão)	20	18	900	20	18	900	20	18	900	15	15	1.000

Fonte: IBGE-PPAM.

6.1.2 Efetivo dos principais rebanhos no município de Itaju do Colônia, no estado da Bahia – 2007-2010

Tipo de Rebanho	Efetivo (cabeças)			
	2007	2008	2009	2010
Asininos	600	580	490	480
Bovinos	71.150	72.000	65.571	60.622
Caprinos	1.455	1.300	1.100	1.000
Equinos	4.550	4.300	4.100	3.900
Galinhas	9.350	9.100	7.100	6.900
Galos, frangas, frangos e pintos	9.100	8.900	6.300	6.000
Muares	2.520	2.300	1.900	2.000
Ovinos	1.720	1.400	1.600	1.500
Suínos	910	870	840	840

Fonte: IBGE-PPM.

6.1.3 Produção dos principais produtos de origem animal no município de Itaju do Colônia, no estado da Bahia – 2007-2010

Produto	2007	2008	2009	2010
Leite (mil litros)	4.050	4.100	10.573	8.700
Mel de abelha (quilogramas)	500	600	400	3.500
Ovos de galinha (mil dúzias)	30	25	15	13

Fonte: IBGE-PPM.

6.1.4 Financiamentos concedidos a produtores e cooperativas, por atividade e finalidade, no município de Itaju do Colônia, no estado da Bahia – 2008-2011

Ano/Atividade	Custeio		Investimento		Comercialização		Total	
	Contrato	Valor (R\$ 1,00)	Contrato	Valor (R\$ 1,00)	Contrato	Valor (R\$1,00)	Contrato	Valor (R\$ 1,00)
2008								
Agrícola	-	0,00	8	12.510,00	-	0,00	8	12.510,00
Pecuária	9	465.249,92	82	1.329.133,76	-	0,00	91	1.794.383,68
2009								
Agrícola	1	4.853,20	6	7.267,50	-	0,00	7	12.120,70
Pecuária	17	1.630.935,07	63	4.542.392,60	-	0,00	80	6.173.327,67
2010								
Agrícola	1	1.231,22	4	6.250,00	-	0,00	5	7.481,22
Pecuária	15	1.309.123,29	38	1.966.463,07	-	0,00	53	3.275.586,36
2011								
Agrícola	-	0,00	21	168.843,05	-	0,00	21	168.843,05
Pecuária	23	2.328.754,29	54	4.186.734,93	-	0,00	77	6.515.489,22

Fonte: Banco Central.

6.2 PIB Municipal

6.2.1 Valor Adicionado, PIB e PIB per capita a preços correntes no município de Itaju do Colônia, no estado da Bahia – 2006-2009

Ano	Valor Adicionado (R\$ milhões)			Valor Adicionado APU ⁽²⁾ (R\$ milhões)	Impostos Sobre Produtos (R\$ milhões)	PIB (R\$ milhões)	PIB Per Capita (R\$ 1,00)
	Agropecuária	Indústria	Serviços (1)				
2006	8,01	2,49	15,11	8,81	1,04	26,66	3.462,27
2007	8,13	2,38	16,46	9,75	0,97	27,94	3.643,53
2008	9,52	2,53	17,43	10,07	1,05	30,54	3.918,03
2009 ⁽³⁾	13,28	2,72	21,56	12,83	1,11	38,66	5.017,40

Fontes: SEI, IBGE.

(1) Inclui APU.

(2) Administração Pública (atividades governamentais).

(3) Dados sujeitos a retificações.



6.3 Finanças Públicas

6.3.1 Arrecadação municipal, estadual e transferências constitucionais no município de Itaju do Colônia, no estado da Bahia – 2007-2010

(R\$1,00)

Ano	Municipal ⁽¹⁾			Estadual				Transferências	
	IPTU	ISS	Total	ICMS	IPVA	ITD	Total	Estado	União
2007	1.422,65	67.797,44	69.220,09	191.937,14	25.099,25	1.551,20	218.587,59	1.028.399,96	3.092.206,58
2008	0,00	0,00	0,00	167.567,31	34.377,63	0,00	201.944,94	1.213.336,63	3.982.547,12
2009	2.067,04	113.604,05	115.671,09	165.081,34	43.796,36	61.400,00	270.277,70	1.153.018,57	3.720.329,43
2010	1.250,62	127.058,95	128.309,57	164.195,84	52.860,90	3.308,92	220.365,66	1.348.021,22	3.995.634,45

Fontes: STN, Sefaz-BA.

(1) Dados do Finanças do Brasil-Finbra.

6.4 Índice de Desenvolvimento Econômico

6.4.1 Índice de Desenvolvimento Econômico, segundo seus componentes, no município de Itaju do Colônia, no estado da Bahia – 2002, 2004, 2006

Ano	INF	Classificação ⁽¹⁾	IQM	Classificação ⁽¹⁾	IPM	Classificação ⁽¹⁾	IDE	Classificação ⁽¹⁾
2002	4.988,70	243º	4.991,32	300º	4.984,72	245º	4.988,25	254º
2004	4.988,35	273º	4.990,78	321º	4.985,12	241º	4.988,08	268º
2006	5.044,65	77º	5.015,23	94º	4.984,68	338º	5.014,79	87º

Fonte: SEI.

Notas: INF – Índice de Infraestrutura.

IQM – Índice de Qualificação da Mão de Obra.

IPM – Índice do Produto Municipal.

IDE – Índice de Desenvolvimento Econômico.

(1) Posição em relação aos demais municípios do Estado.

7 Justiça Eleitoral

7.1 Eleitorado e abstenção nas eleições no município de Itaju do Colônia, no estado da Bahia – 2010

Especificação	Dados Gerais
Eleitorado	4.221
Abstenção - 1º turno %	19,33
Abstenção - 2º turno %	23,41

Fonte: TSE.

7.2 Resultado das eleições para presidente e governador no município de Itaju do Colônia, no estado da Bahia – 2010

Cargos/Partidos	Votos		Situação
	Nominais	% Votos Válidos	
Presidente - 2º turno			
PT	2.086	67,84	Eleito
PSDB	989	32,16	Não Eleito
Governador - 1º turno			
PT	1.998	65,92	Eleito
DEM	375	12,37	Não eleito
Outros	658	21,71	Não eleito

Fonte: TSE.

7.3 Resultado das eleições para prefeito no município de Itaju do Colônia, no estado da Bahia – 2008

Cargo/Partidos	Votos		Situação
	Nominais	% Votos Válidos	
Prefeito - 1º turno			
PT	1.169	33,01	Eleito
PMDB	1.008	28,47	Não eleito
DEM	926	26,15	Não eleito
PPS	438	12,37	Não eleito

Fonte: TSE.

Itajuípe



Foto: Lourival Custódio



ITAJUÍPE
TERRITÓRIO DE IDENTIDADE
LITORAL SUL

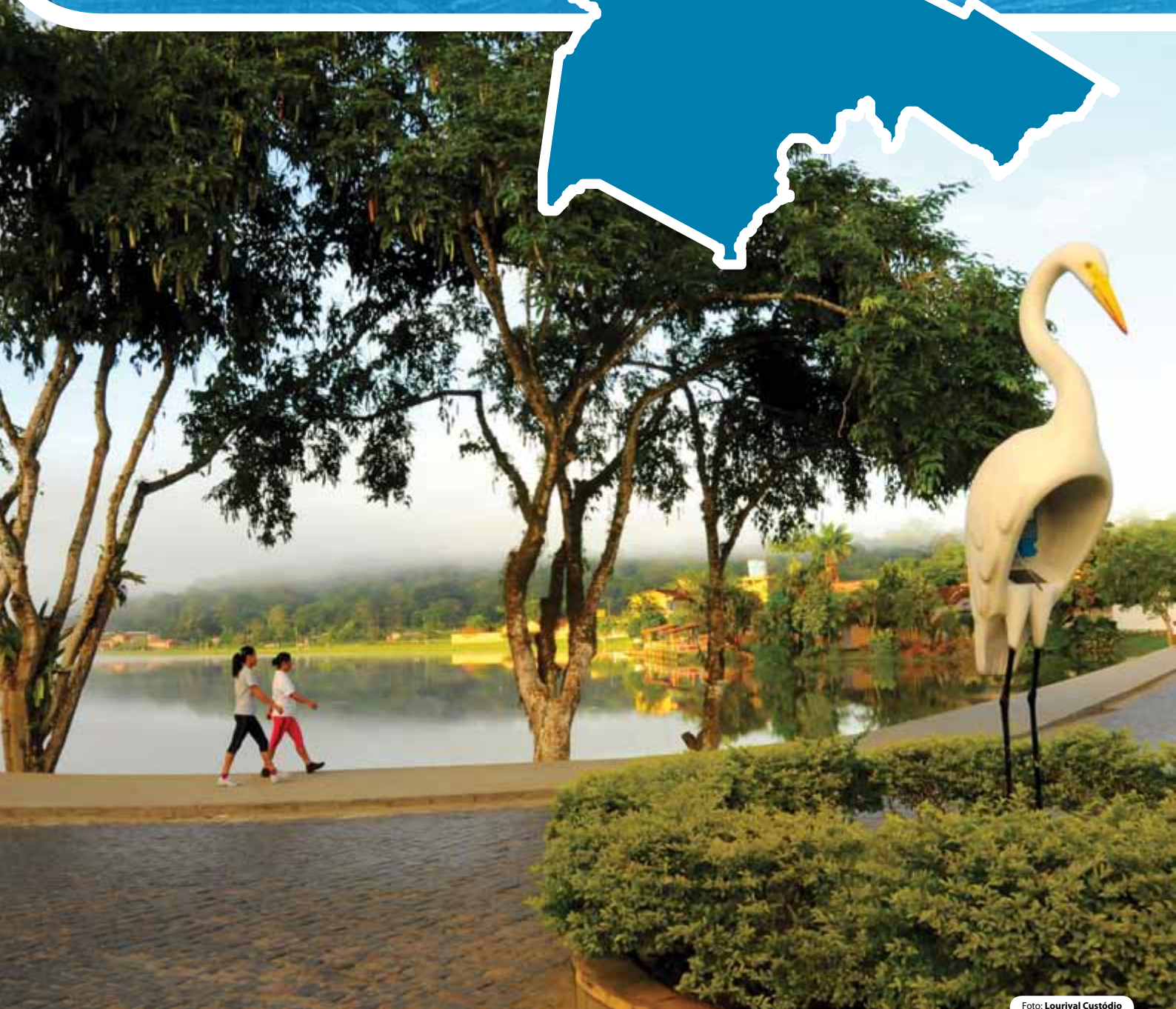

Fonte: Bahia (2012), Bahia (2013), SEI (2010).

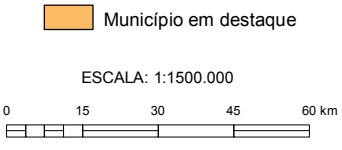



1 Informações Gerais

1.1 Regionalização

Mesorregião Geográfica: Sul Baiano

Microrregião Geográfica: 31. Itabuna/Ilhéus

Região Econômica: 04. Litoral Sul

Região Administrativa: 07. Itabuna

Eixo de Desenvolvimento: Mata Atlântica

Território de Identidade: 05. Litoral Sul

1.2 Legislação Político/Administrativa

Lei de Criação: nº 507 de 12/12/1952. Publicada no DOE de 17/12/1952

Lei Vigente: nº 12.638 de 10/01/2013. Publicada no DOE de 11/01/2013

Outras Leis de Referência: Ilhéus nº 12.638 de 10/01/2013. Publicada no DOE de 11/01/2013; Coaraci nº 12.638 de 10/01/2013. Publicada no DOE de 11/01/2013; Barro Preto nº 12.638 de 10/01/2013. Publicada no DOE de 11/01/2013; e Itabuna nº 12.638 de 10/01/2013. Publicada no DOE de 11/01/2013

Município de Origem: Ilhéus

Distritos: Itajuípe (sede) e Bandeira do Almada

Limites Intermunicipais: Barro Preto, Coaraci, Ilhéus e Itabuna

2 Informações Geográficas

2.1 Indicadores Geográficos

2.1.1 Área, distância da capital, coordenadas geográficas e altitude

Área (Km ²)	Coordenadas Geográficas		Altitude (m)	Distância da Capital (Km)
	Latitude Sul	Longitude Oeste		
284,5	-14°40'41"	39°22'30"	101	418

Fontes: IBGE (2010), Derba (2007).

Nota: Os dados de área não foram atualizados com a poligonal atual, redefinida a partir da Lei nº 12.057, de 11 de janeiro de 2011. O cálculo das áreas dos municípios é de responsabilidade do IBGE, conforme legislação em vigor.

2.2 Recursos Naturais

2.2.1 Clima

Tipo climático: **Úmido e Úmido a Subúmido**

Temperatura média anual (°C): **24,1**

Período chuvoso: **outubro a abril**

Pluviosidade anual (mm): **1729,0**

2.2.2 Solo

Luvissolos e Alissolos

2.2.3 Vegetação

Floresta Ombrófila Densa

2.2.4 Geomorfologia

Depressão de Itabuna-Itapetinga, Serras e Maciços Pré-Litorâneos

2.2.5 Geologia

Biotita-Gnaisses, Gnaisses, Rochas Intermediárias Básicas e Sienitos

2.2.6 Ocorrências minerais

Pedra para construção

2.2.7 Hidrografia

Bacia hidrográfica: **Bacias do Leste**

Rio(s) principal(is): **Rio Almada e Ribeirão da Lagoa**

Áreas irrigadas: -

Espelhos d'água: -

2.3 Área Especial

2.3.1 Unidades de conservação

APA da Lagoa Encantada e do Rio Almada

2.3.2 Projetos de assentamento de reforma agrária

Helvécia e Loanda

2.3.3 Projetos cédula da terra -

2.3.4 Projetos crédito fundiário e combate à pobreza rural -



3 Características Demográficas e Sociais

3.1 Demografia

3.1.1 População, área e densidade demográfica do município de Itajuípe, no estado da Bahia – 2000/2010

Ano	População	Área (km ²)	Densidade Demográfica (hab/km ²)
2000	22.511	295,91	76,07
2010	21.081	284,50	74,11

Fonte: IBGE-Censo Demográfico.

3.1.2 População, por situação de domicílio, do município de Itajuípe, no estado da Bahia – 2010

Situação de Domicílio	População
Total	21.081
Urbana	16.839
Rural	4.242

Fonte: IBGE-Censo Demográfico.

3.1.3 População, por sexo, no município de Itajuípe, no estado da Bahia – 2010

Sexo	População
Total	21.081
Homens	10.452
Mulheres	10.629

Fonte: IBGE-Censo Demográfico.

3.1.4 Domicílios, por espécie, no município de Itajuípe, no estado da Bahia – 2010

Espécie	Domicílios
Total geral	8.170
Particulares	8.168
Ocupados	6.412
Não ocupados	1.756
Fechado	-
Uso ocasional	422
Vago	1.334
Coletivos	2
Com morador	2
Sem morador	-

Fonte: IBGE-Censo Demográfico.

3.2 Pessoal Ocupado

3.2.1 Pessoal ocupado no mercado formal de trabalho, por setor de atividade econômica, no município de Itajuípe, no estado da Bahia – 2007-2010

Setor de Atividade	2007	2008	2009	2010
Extrativa mineral	-	-	-	-
Indústria de transformação	674	699	807	698
Serviços industriais de utilidade pública	29	-	-	-
Construção civil	7	1	1	1
Comércio	150	143	153	181
Serviços	130	121	145	156
Administração pública	794	833	883	863
Agropecuária, extrativa vegetal, caça e pesca	313	310	332	299

Fonte: Ministério do Trabalho-RAIS.

3.2.2 Grau de instrução do pessoal ocupado no mercado formal de trabalho, no município de Itajuípe, no estado da Bahia – 2007-2010

Grau de Instrução	2007	2008	2009	2010
Analfabeto	92	92	68	53
Até o 5º ano incompleto do ensino fundamental	253	243	286	258
5º ano completo do ensino fundamental	80	79	113	87
Do 6º ao 9º ano incompleto do ensino fundamental	311	295	289	252
Ensino fundamental completo	99	75	65	76
Ensino médio incompleto	557	611	702	621
Ensino médio completo	480	462	514	557
Educação superior incompleta	58	50	62	82
Educação superior completa	166	198	221	211
Mestrado completo	1	2	1	1
Doutorado completo	-	-	-	-

Fonte: Ministério do Trabalho-RAIS.

3.3 Educação

3.3.1 Educação infantil

3.3.1.1 Estabelecimentos com educação infantil, por localização e dependência administrativa, no município de Itajuípe, no estado da Bahia – 2007-2010

Ano	Estabelecimentos								
	Total	Urbana				Rural			
		Federal	Estadual	Municipal	Privada	Federal	Estadual	Municipal	Privada
2007	33	-	-	12	2	-	-	19	-
2008	34	-	-	13	2	-	-	19	-
2009	34	-	-	13	2	-	-	19	-
2010	35	-	-	13	2	-	-	20	-

Fontes: SEC, MEC/Inep.



3.3.1.2 Matrícula inicial na educação infantil, por localização e dependência administrativa, no município de Itajuípe, no estado da Bahia – 2007-2010

Ano	Matrícula Inicial								
	Total	Urbana				Rural			
		Federal	Estadual	Municipal	Privada	Federal	Estadual	Municipal	Privada
2007	838	-	-	601	120	-	-	117	-
2008	934	-	-	711	113	-	-	110	-
2009	823	-	-	643	111	-	-	69	-
2010	713	-	-	568	77	-	-	68	-

Fontes: SEC, MEC/Inep.

Nota: O mesmo aluno pode ter mais de uma matrícula.

3.3.1.3 Funções docentes na educação infantil, por localização e dependência administrativa, no município de Itajuípe, no estado da Bahia – 2007-2010

Ano	Funções Docentes								
	Total	Urbana				Rural			
		Federal	Estadual	Municipal	Privada	Federal	Estadual	Municipal	Privada
2007	52	-	-	24	7	-	-	21	-
2008	43	-	-	28	8	-	-	7	-
2009	36	-	-	27	8	-	-	1	-
2010	31	-	-	25	6	-	-	-	-

Fontes: SEC, MEC/Inep.

Nota: Em função docente está contabilizada a atuação do professor em cada etapa de ensino, que pode ocorrer em mais de uma unidade escolar, em mais de uma dependência administrativa e em mais de uma localização ou município.

3.3.2 Ensino fundamental

3.3.2.1 Estabelecimentos com ensino fundamental, por localização e dependência administrativa, no município de Itajuípe, no estado da Bahia – 2007-2010

Ano	Estabelecimentos								
	Total	Urbana				Rural			
		Federal	Estadual	Municipal	Privada	Federal	Estadual	Municipal	Privada
2007	47	-	2	15	2	-	-	28	-
2008	43	-	2	15	2	-	-	24	-
2009	42	-	2	15	2	-	-	23	-
2010	43	-	2	15	2	-	-	24	-

Fontes: SEC, MEC/Inep.

3.3.2.2 Matrícula inicial no ensino fundamental, por localização e dependência administrativa, no município de Itajuípe, no estado da Bahia – 2007-2010

Ano	Matrícula Inicial								
	Total	Urbana				Rural			
		Federal	Estadual	Municipal	Privada	Federal	Estadual	Municipal	Privada
2007	4.498	-	922	2.573	257	-	-	746	-
2008	4.404	-	839	2.812	271	-	-	482	-
2009	4.409	-	883	2.811	282	-	-	433	-
2010	4.059	-	779	2.575	318	-	-	387	-

Fontes: SEC, MEC/Inep.

Nota: O mesmo aluno pode ter mais de uma matrícula.

3.3.2.3 Funções docentes no ensino fundamental, por localização e dependência administrativa, no município de Itajuípe, no estado da Bahia – 2007-2010

Ano	Funções Docentes								
	Total	Urbana				Rural			
		Federal	Estadual	Municipal	Privada	Federal	Estadual	Municipal	Privada
2007	183	-	40	86	19	-	-	38	-
2008	187	-	40	100	18	-	-	29	-
2009	183	-	40	102	17	-	-	24	-
2010	188	-	38	104	22	-	-	24	-

Fontes: SEC, MEC/Inep.

Nota: Em função docente está contabilizada a atuação do professor em cada etapa de ensino, que pode ocorrer em mais de uma unidade escolar, em mais de uma dependência administrativa e em mais de uma localização ou município.

3.3.3 Ensino médio
3.3.3.1 Estabelecimentos com ensino médio, por localização e dependência administrativa, no município de Itajuípe, no estado da Bahia – 2007-2010

Ano	Estabelecimentos								
	Total	Urbana				Rural			
		Federal	Estadual	Municipal	Privada	Federal	Estadual	Municipal	Privada
2007	1	-	1	-	-	-	-	-	-
2008	1	-	1	-	-	-	-	-	-
2009	1	-	1	-	-	-	-	-	-
2010	1	-	1	-	-	-	-	-	-

Fontes: SEC, MEC/Inep.

3.3.3.2 Matrícula inicial no ensino médio, por localização e dependência administrativa, no município de Itajuípe, no estado da Bahia – 2007-2010

Ano	Matrícula Inicial								
	Total	Urbana				Rural			
		Federal	Estadual	Municipal	Privada	Federal	Estadual	Municipal	Privada
2007	679	-	679	-	-	-	-	-	-
2008	775	-	775	-	-	-	-	-	-
2009	723	-	723	-	-	-	-	-	-
2010	648	-	648	-	-	-	-	-	-

Fontes: SEC, MEC/Inep.

Nota: O mesmo aluno pode ter mais de uma matrícula.

3.3.3.3 Funções docentes no ensino médio, por localização e dependência administrativa, no município de Itajuípe, no estado da Bahia – 2007-2010

Ano	Funções Docentes								
	Total	Urbana				Rural			
		Federal	Estadual	Municipal	Privada	Federal	Estadual	Municipal	Privada
2007	35	-	35	-	-	-	-	-	-
2008	33	-	33	-	-	-	-	-	-
2009	38	-	38	-	-	-	-	-	-
2010	33	-	33	-	-	-	-	-	-

Fontes: SEC, MEC/Inep.

Nota: Em função docente está contabilizada a atuação do professor em cada etapa de ensino, que pode ocorrer em mais de uma unidade escolar, em mais de uma dependência administrativa e em mais de uma localização ou município.



3.3.4 Educação de jovens e adultos

3.3.4.1 Estabelecimentos com educação de jovens e adultos, por localização e dependência administrativa, no município de Itajuípe, no estado da Bahia – 2007-2010

Ano	Estabelecimentos								
	Total	Urbana				Rural			
		Federal	Estadual	Municipal	Privada	Federal	Estadual	Municipal	Privada
2007	14	-	2	10	-	-	-	2	-
2008	23	-	2	10	-	-	-	11	-
2009	14	-	2	10	-	-	-	2	-
2010	16	-	2	11	-	-	-	3	-

Fontes: SEC, MEC/Inep.

3.3.4.2 Matrícula inicial na educação de jovens e adultos, por localização e dependência administrativa, no município de Itajuípe, no estado da Bahia – 2007-2010

Ano	Matrícula Inicial								
	Total	Urbana				Rural			
		Federal	Estadual	Municipal	Privada	Federal	Estadual	Municipal	Privada
2007	1.736	-	617	1.015	-	-	-	104	-
2008	1.891	-	563	1.118	-	-	-	210	-
2009	1.416	-	545	823	-	-	-	48	-
2010	1.543	-	573	909	-	-	-	61	-

Fontes: SEC, MEC/Inep.

Nota: O mesmo aluno pode ter mais de uma matrícula.

3.3.4.3 Funções docentes na educação de jovens e adultos, por localização e dependência administrativa, no município de Itajuípe, no estado da Bahia – 2007-2010

Ano	Funções Docentes								
	Total	Urbana				Rural			
		Federal	Estadual	Municipal	Privada	Federal	Estadual	Municipal	Privada
2007	67	-	26	37	-	-	-	4	-
2008	76	-	25	40	-	-	-	11	-
2009	69	-	28	39	-	-	-	2	-
2010	75	-	31	41	-	-	-	3	-

Fontes: SEC, MEC/Inep.

Nota: Em função docente está contabilizada a atuação do professor em cada etapa de ensino, que pode ocorrer em mais de uma unidade escolar, em mais de uma dependência administrativa e em mais de uma localização ou município.

3.3.5 Educação Superior

3.3.5.1 Instituições de educação superior, segundo a dependência administrativa, no município de Itajuípe, no estado da Bahia – 2007-2010

Ano	Total	Instituições			
		Federal	Estadual	Municipal	Privada
2007	-	-	-	-	-
2008	-	-	-	-	-
2009	-	-	-	-	-
2010	-	-	-	-	-

Fonte: MEC/Inep.

3.3.5.2 Matrícula na educação superior, segundo a dependência administrativa, no município de Itajuípe, no estado da Bahia – 2007-2010

Ano	Total	Matrícula			
		Federal	Estadual	Municipal	Privada
2007	-	-	-	-	-
2008	-	-	-	-	-
2009	-	-	-	-	-
2010	-	-	-	-	-

Fonte: MEC/Inep.

Nota: A partir de 2008 inclui os cursos de graduação à distância.

3.3.5.3 Concluintes da educação superior, segundo a dependência administrativa, no município de Itajuípe, no estado da Bahia – 2007-2010

Ano	Total	Concluintes			
		Federal	Estadual	Municipal	Privada
2007	-	-	-	-	-
2008	-	-	-	-	-
2009	-	-	-	-	-
2010	-	-	-	-	-

Fonte: MEC/Inep.

Nota: A partir de 2008 inclui os cursos de graduação à distância.

3.4 Saúde
3.4.1 Hospitais conveniados com o SUS, segundo a esfera administrativa e leitos, no município de Itajuípe, no estado da Bahia – 2007-2010

Ano	Hospitais Segundo Esfera Administrativa					Leitos	
	Total	Federal	Estadual	Municipal	Privada	Existentes	SUS
2007	1	-	-	-	1	60	60
2008	1	-	-	-	1	60	60
2009	-	-	-	-	-	60	60
2010	-	-	-	-	-	60	60

Fontes: Datasus-CNES, Sesab/Suvisa/DIS.



3.4.2 Servidores estaduais da área de saúde, segundo o tipo de ocupação, no município de Itajuípe, no estado da Bahia – 2007-2010

Tipo de Ocupação	2007	2008	2009	2010
Total	2	2	2	6
Agente serviços de saúde	-	-	-	-
Assistente social	-	-	-	-
Atendente de enfermagem	-	-	-	-
Atendente rural	-	-	-	-
Auxiliar de enfermagem	-	-	-	-
Auxiliar serviços de saúde/Atendente rural	-	-	-	-
Enfermeiro	-	-	-	-
Farmacêutico	-	-	-	-
Fisioterapeuta	-	-	-	-
Médico	1	1	1	6
Nutricionista	-	-	-	-
Odontólogo	-	-	-	-
Técnico em patologia clínica	-	-	-	-
Técnico em radiologia	-	-	-	-
Outras ocupações	1	1	1	-

Fonte: Sesab.

3.4.3 Óbitos, por grupo de causas, no município de Itajuípe, no estado da Bahia – 2007-2010

Grupo de Causas	2007	2008	2009	2010
Total	166	177	172	186
Algumas afecções originadas no período perinatal	9	12	3	3
Algumas doenças infecciosas e parasitárias	9	11	9	4
Causas externas de morbidade e mortalidade	15	18	26	28
Doenças da pele e do tecido subcutâneo	1	-	2	-
Doenças do aparelho circulatório	37	50	51	52
Doenças do aparelho digestivo	9	7	9	12
Doenças do aparelho geniturinário	-	3	2	1
Doenças do aparelho respiratório	12	13	11	10
Doenças do olho e anexos	-	-	-	-
Doenças do ouvido e da apófise mastóide	-	-	-	-
Doenças do sistema nervoso	1	1	3	-
Doenças endócrinas nutricionais e metabólicas	20	30	28	28
Doenças do sangue e dos órgãos hematopoéticos e alguns transtornos imunitários	-	1	1	1
Doenças do sistema osteomuscular e do tecido conjuntivo	-	-	-	-
Gravidez parto e puerpério	-	-	-	-
Malformações congênitas, deformidades e anomalias cromossômicas	1	-	1	2
Neoplasias (tumores)	25	13	12	15
Síntomas, sinais e achados anormais de exames clínicos e de laboratório não classificados em outro item (causas mal definidas)	23	17	12	27
Transtornos mentais e comportamentais	4	1	2	3

Fontes: Sesab/Suvisa/DIS, MS-SIM.

3.4.4 Óbitos, por faixa etária, no município de Itajuípe, no estado da Bahia – 2007-2010

Ano	Faixa Etária						
	Total	< 1 Ano	1 a 4	5 a 14	15 a 49	≥ 50 anos	Idade Ignorada
2007	166	12	5	2	31	116	-
2008	177	15	-	-	38	124	-
2009	172	6	-	3	42	121	-
2010	184	7	1	-	40	136	-

Fontes: Sesab/Suvisa/DIS, MS-SIM.

3.4.5 Casos de algumas doenças transmissíveis, de notificação obrigatória, independentes de confirmação, no município de Itajuípe, no estado da Bahia – 2007-2010

Doenças Transmissíveis	2007	2008	2009	2010
Total	82	177	759	187
Chagas aguda	-	-	-	-
Coqueluche	-	-	-	-
Dengue	33	131	712	115
Difteria	-	-	-	-
Doenças exantemáticas ⁽¹⁾	15	6	3	3
Esquistossomose ⁽²⁾	-	2	9	13
Febre tifóide	1	-	-	-
Hanseníase ⁽³⁾	7	5	5	12
Hepatite viral	7	11	13	8
Leishmaniose tegumentar ⁽³⁾	1	4	3	8
Leishmaniose visceral	-	-	-	-
Leptospirose	-	2	-	3
Malária	-	1	-	-
Meningites	5	2	-	4
Paralisia flácida	-	-	-	-
Tétano acidental	-	-	-	-
Tétano neonatal	-	-	-	-
Tuberculose extra-pulmonar	1	-	2	7
Tuberculose pulmonar	12	13	12	14

Fontes: Sesab/Suvisa/DIS, MS-Sinan.

Nota: Para 2007, dados processados em 02-04-2009; para 2008, em 20-11-2009; para 2009, em 06-08-2010 e para 2010, em 26-01-2012.

(1) Casos suspeitos de sarampo e rubéola sem confirmação.

(2) Casos confirmados.

(3) Casos notificados em área não endêmica.

3.4.6 Casos de algumas doenças sexualmente transmissíveis, de notificação obrigatória, independentes de confirmação, no município de Itajuípe, no estado da Bahia – 2007-2010

Ano	Aids ⁽¹⁾	Condiloma Acuminado	Herpes Genital	Sífilis		
				Congênita	Em Adulto	Gestante
2007	1	15	4	-	-	-
2008	-	7	6	1	1	1
2009	1	20	2	-	1	-
2010	-	8	-	-	-	3

Fontes: Sesab/Suvisa/DIS, MS-Sinan.

Nota: Para 2007, dados processados em 02-04-2009; para 2008, em 20-11-2009; para 2009, em 06-08-2010 e para 2010, em 26-01-2012.

(1) Casos confirmados.



3.5 Índice de Desenvolvimento Social

3.5.1 Índice de Desenvolvimento Social, segundo seus componentes, no município de Itajuípe, no estado da Bahia – 2002, 2004, 2006

Ano	INS	Classificação ⁽¹⁾	INE	Classificação ⁽¹⁾	ISB	Classificação ⁽¹⁾	IRMCH	Classificação ⁽¹⁾	IDS	Classificação ⁽¹⁾
2002	5.013,02	157º	4.965,11	300º	5.095,31	55º	5.026,85	102º	5.024,86	104º
2004	5.026,47	118º	4.967,88	297º	5.087,36	58º	5.026,85	102º	5.026,96	96º
2006	5.008,90	165º	4.955,94	318º	5.103,74	48º	5.026,85	102º	5.023,58	106º

Fonte: SEI.

Notas: INS – Índice do Nível de Saúde.

INE – Índice do Nível de Educação.

ISB – Índice dos Serviços Básicos.

IRMCH – Índice de Renda Média dos Chefes de Família.

IDS – Índice de Desenvolvimento Social.

(1) Posição em relação aos demais municípios do Estado.

3.5.2 Situação do Programa Bolsa Família no município de Itajuípe, no estado da Bahia – 2010-2012

Dados Gerais	Quantidade	Período
População total do município	21.081	2010
Total de famílias cadastradas ⁽¹⁾	4.861	nov/11
Número de famílias beneficiárias do Programa Bolsa Família	2.868	abr/12

Fontes: MDS, IBGE.

(1) O total de famílias cadastradas poderá, conforme a legislação do CadÚnico, incluir famílias que tenham renda familiar per capita maior que meio salário mínimo. Isso explica a possível diferença de valores entre o total de famílias cadastradas.

4 Transporte

4.1 Veículos registrados, por tipo, no município de Itajuípe, no estado da Bahia – 2008-2011

Ano	Automóvel	Caminhão	Camioneta	Micro-ônibus	Moto	Ônibus	Outros
2008	919	67	259	6	484	12	77
2009	981	71	275	8	570	13	82
2010	1.065	78	300	10	728	14	92
2011	1.160	93	362	12	853	15	115

Fonte: Detran.

5 Serviços Básicos

5.1 Energia Elétrica

5.1.1 Consumidores de energia elétrica, por classe, no município de Itajuípe, no estado da Bahia – 2008-2011

Ano	Residencial	Industrial	Comercial	Rural	Serviços e Poderes Públicos	Outros ⁽¹⁾	Total
2008	5.735	19	411	304	78	1	6.548
2009	5.959	27	416	308	79	1	6.790
2010	6.108	27	435	313	81	1	6.965
2011	6.272	27	438	314	82	1	7.134

Fonte: Coelba.

(1) Consumidores próprios dos sistemas Coelba.

5.1.2 Consumo de energia elétrica, por classe, no município de Itajuípe, no estado da Bahia – 2008-2011 (KWh)

Ano	Residencial	Industrial	Comercial	Rural	Serviços e Poderes Públicos	Outros ⁽¹⁾	Total
2008	5.099.733	3.028.224	1.308.085	944.215	2.258.740	4.666	12.643.663
2009	5.605.688	3.633.068	1.411.555	954.099	2.209.268	2.698	13.816.376
2010	6.124.648	3.687.885	1.548.733	1.061.251	2.127.940	5.602	14.556.059
2011	6.400.757	4.293.814	1.525.151	1.098.590	2.193.095	6.930	15.518.337

Fonte: Coelba.

(1) Consumo próprio dos sistemas Coelba.

5.2 Abastecimento d'Água

5.2.1 Ligações, economias e volume de água faturado no município de Itajuípe, no estado da Bahia – 2007-2010

Ano	Ligações	Economias	Volume (m ³)
2007	-	-	-
2008	-	-	-
2009	-	-	-
2010	-	-	-

Fonte: Embasa.

5.3 Correios

5.3.1 Agências de correios e unidades operacionais de atendimento no município de Itajuípe, no estado da Bahia – 2007-2010

Ano	Total	Agência de Correio	Agência de Correio Comunitária	Agência de Correio Franqueada	Caixa de Coleta	Posto de Venda de Selo	Outros
2007	3	1	1	-	1	-	-
2008	3	1	1	-	1	-	-
2009	2	1	-	-	1	-	-
2010	2	1	-	-	1	-	-

Fonte: EBCT.



5.4 Bancos

5.4.1 Distribuição de agências bancárias no município de Itajuípe, no estado da Bahia – 2007-2010

Ano	Natureza Administrativa	
	Federal	Particular
2007	1	1
2008	1	1
2009	1	1
2010	1	1

Fonte: Banco Central.

6 Informações Econômicas

6.1 Agropecuária

6.1.1 Produção, área colhida e rendimento médio dos principais produtos agrícolas no município de Itajuípe, no estado da Bahia – 2007-2010

Produtos	2007			2008			2009			2010		
	Produção (t)	Área Colhida (ha)	Rendimento Médio (kg/ha)	Produção (t)	Área Colhida (ha)	Rendimento Médio (kg/ha)	Produção (t)	Área Colhida (ha)	Rendimento Médio (kg/ha)	Produção (t)	Área Colhida (ha)	Rendimento Médio (kg/ha)
Abacaxi ⁽¹⁾	10	100	10.000	10	180	18.000	10	100	10.000	10	130	13.000
Banana	1.000	14.000	14.000	1.200	18.000	15.000	300	4.200	14.000	300	4.800	16.000
Borracha (látex coagulado)	50	15	300	60	48	800	40	20	500	40	20	500
Cacau (em amêndoa)	15.872	2.891	182	16.210	2.936	181	16.066	2.911	181	16.000	3.840	240
Café (beneficiado)	100	120	1.200	120	120	1.000	100	120	1.200	100	84	840
Cana-de-açúcar	95	3.800	40.000	120	4.560	38.000	50	1.000	20.000	70	1.400	20.000
Mandioca	305	3.050	10.000	330	6.600	20.000	260	2.600	10.000	250	3.500	14.000
Maracujá	10	120	12.000	15	120	8.000	10	120	12.000	10	100	10.000
Milho (em grão)	40	30	750	45	36	800	40	30	750	50	35	700

Fonte: IBGE-PAM.

(1) Quantidade produzida em mil frutos e rendimento médio em frutos por hectare.

6.1.2 Efetivo dos principais rebanhos no município de Itajuípe, no estado da Bahia – 2007-2010

Tipo de Rebanho	Efetivo (cabeças)			
	2007	2008	2009	2010
Bovinos	2.200	2.385	3.780	4.253
Caprinos	385	415	400	428
Equinos	315	337	330	360
Galinhas	6.850	7.273	7.300	7.845
Galos, frangas, frangos e pintos	8.780	9.303	9.300	10.100
Muares	2.838	2.983	3.100	3.280
Ovinos	325	345	340	368
Suínos	1.450	1.556	1.600	1.730

Fonte: IBGE-PPM.

6.1.3 Produção dos principais produtos de origem animal no município de Itajuípe, no estado da Bahia 2007-2010

Produto	2007	2008	2009	2010
Leite (mil litros)	134	141	393	394
Ovos de galinha (mil dúzias)	53	53	54	59

Fonte: IBGE-PPM.

6.1.4 Financiamentos concedidos a produtores e cooperativas, por atividade e finalidade, no município de Itajuípe, no estado da Bahia – 2008-2011

Ano/Atividade	Custeio		Investimento		Comercialização		Total	
	Contrato	Valor (R\$ 1,00)	Contrato	Valor (R\$ 1,00)	Contrato	Valor (R\$1,00)	Contrato	Valor (R\$ 1,00)
2008								
Agrícola	4	77.626,19	48	38.130,00	-	0,00	52	115.756,19
Pecuária	3	236.000,00	164	411.973,53	-	0,00	167	647.973,53
2009								
Agrícola	9	525.784,93	53	829.275,95	-	0,00	62	1.355.060,88
Pecuária	1	120.000,00	107	230.232,53	-	0,00	108	350.232,53
2010								
Agrícola	4	389.549,80	44	1.256.543,69	-	0,00	48	1.646.093,49
Pecuária	-	0,00	94	809.332,52	-	0,00	94	809.332,52
2011								
Agrícola	-	0,00	89	2.403.310,98	-	0,00	89	2.403.310,98
Pecuária	1	27.630,49	103	145.370,00	-	0,00	104	173.000,49

Fonte: Banco Central.

6.2 PIB Municipal

6.2.1 Valor Adicionado, PIB e PIB per capita a preços correntes no município de Itajuípe, no estado da Bahia 2006-2009

Ano	Valor Adicionado (R\$ milhões)			Valor Adicionado APU ⁽²⁾ (R\$ milhões)	Impostos Sobre Produtos (R\$ milhões)	PIB (R\$ milhões)	PIB Per Capita (R\$ 1,00)
	Agropecuária	Indústria	Serviços ⁽¹⁾				
2006	7,32	19,85	45,94	22,95	4,31	77,43	3.735,25
2007	9,77	21,01	50,88	24,43	4,75	86,41	4.240,61
2008	11,12	27,46	56,35	25,87	6,30	101,23	4.891,65
2009 ⁽³⁾	9,51	36,26	62,31	28,66	6,57	114,65	5.595,57

Fontes: SEI, IBGE.

(1) Inclui APU.

(2) Administração Pública (atividades governamentais).

(3) Dados sujeitos a retificações.



6.3 Finanças Públicas

6.3.1 Arrecadação municipal, estadual e transferências constitucionais no município de Itajuípe, no estado da Bahia – 2007-2010

(R\$1,00)

Ano	Municipal ⁽¹⁾			Estadual				Transferências	
	IPTU	ISS	Total	ICMS	IPVA	ITD	Total	Estado	União
2007	0,00	0,00	0,00	2.139.030,75	214.803,40	3.165,84	2.356.999,99	2.642.301,73	5.964.795,91
2008	20.064,56	134.422,90	154.487,46	2.327.964,63	244.548,02	41.416,32	2.613.928,97	3.107.913,10	7.941.648,15
2009	0,00	0,00	0,00	1.917.496,50	277.001,49	23.144,00	2.217.641,99	3.032.922,19	7.417.470,55
2010	20.301,87	1.564.016,75	1.584.318,62	1.420.659,16	324.272,18	22.370,56	1.767.301,90	3.600.307,78	7.963.335,13

Fontes: STN, Sefaz-BA.

(1) Dados do Finanças do Brasil-Finbra.

6.4 Índice de Desenvolvimento Econômico

6.4.1 Índice de Desenvolvimento Econômico, segundo seus componentes, no município de Itajuípe, no estado da Bahia – 2002, 2004, 2006

Ano	INF	Classificação ⁽¹⁾	IQM	Classificação ⁽¹⁾	IPM	Classificação ⁽¹⁾	IDE	Classificação ⁽¹⁾
2002	4.995,19	86º	4.993,13	134º	4.997,83	48º	4.995,38	69º
2004	4.994,97	89º	4.988,53	408º	4.993,99	61º	4.992,50	100º
2006	5.064,65	57º	5.011,31	106º	4.988,48	131º	5.021,38	65º

Fonte: SEI.

Notas: INF – Índice de Infraestrutura.

IQM – Índice de Qualificação da Mão de Obra.

IPM – Índice do Produto Municipal.

IDE – Índice de Desenvolvimento Econômico.

(1) Posição em relação aos demais municípios do Estado.

7 Justiça Eleitoral

7.1 Eleitorado e abstenção nas eleições no município de Itajuípe, no estado da Bahia – 2010

Especificação	Dados Gerais
Eleitorado	15.246
Abstenção - 1º turno %	20,29
Abstenção - 2º turno %	23,30

Fonte: TSE.

7.2 Resultado das eleições para presidente e governador no município de Itajuípe, no estado da Bahia – 2010

Cargos/Partidos	Votos		Situação
	Nominais	% Votos Válidos	
Presidente - 2º turno			
PT	6.873	62,02	Eleito
PSDB	4.209	37,98	Não Eleito
Governador - 1º turno			
PT	6.456	60,39	Eleito
DEM	2.461	23,02	Não eleito
Outros	1.773	16,59	Não eleito

Fonte: TSE.

7.3 Resultado das eleições para prefeito no município de Itajuípe, no estado da Bahia – 2008

Cargo/Partidos	Votos		Situação
	Nominais	% Votos Válidos	
Prefeito - 1º turno			
PP	7.308	81,82	Eleito
PSDB	533	5,97	Não eleito
PPS	1.091	12,21	Não eleito

Fonte: TSE.

Itapé



Foto: Lourival Custódio



ITAPÉ

TERRITÓRIO DE IDENTIDADE LITORAL SUL



Fonte: Bahia (2012), Bahia (2013), SEI (2010).



Município em destaque

ESCALA: 1:1500.000

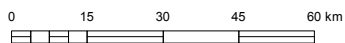

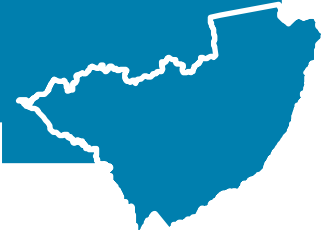

1 Informações Gerais

1.1 Regionalização

Mesorregião Geográfica: Sul Baiano
 Microrregião Geográfica: 31. Itabuna/Ilhéus
 Região Econômica: 04. Litoral Sul
 Região Administrativa: 07. Itabuna
 Eixo de Desenvolvimento: Mata Atlântica
 Território de Identidade: 05. Litoral Sul

1.2 Legislação Político/Administrativa

Lei de Criação: nº 1.601 de 28/12/1961. Publicada no DOE de 30/12/1961

Lei Vigente: nº 12.638 de 10/01/2013. Publicada no DOE de 11/01/2013

Outras Leis de Referência: Floresta Azul nº 12.638 de 10/01/2013. Publicada no DOE de 11/01/2013; Ibicaraí nº 12.638 de 10/01/2013. Publicada no DOE de 11/01/2013; Barro Preto nº 12.638 de 10/01/2013. Publicada no DOE de 11/01/2013; Itabuna nº 12.638 de 10/01/2013. Publicada no DOE de 11/01/2013; Jussari nº 12.638 de 10/01/2013. Publicada no DOE de 11/01/2013; e Itaju do Colônia nº 12.638 de 10/01/2013. Publicada no DOE de 11/01/2013

Município de Origem: Itabuna

Distritos: Itapé (sede)

Limites Intermunicipais: Floresta Azul, Ibicaraí, Barro Preto, Itabuna, Jussari e Itaju do Colônia

2 Informações Geográficas

2.1 Indicadores Geográficos

2.1.1 Área, distância da capital, coordenadas geográficas e altitude

Área (Km ²)	Coordenadas Geográficas		Altitude (m)	Distância da Capital (Km)
	Latitude Sul	Longitude Oeste		
459,4	-14°53'54"	39°25'16"	40	454

Fontes: IBGE (2010), Derba (2007).

Nota: Os dados de área não foram atualizados com a poligonal atual, redefinida a partir da Lei nº 12.057, de 11 de janeiro de 2011. O cálculo das áreas dos municípios é de responsabilidade do IBGE, conforme legislação em vigor.

2.2 Recursos Naturais

2.2.1 Clima

Tipo climático: **Subúmido a Seco**

Temperatura média anual (°C): **23,7**

Período chuvoso: **outubro a abril**

Pluviosidade anual (mm): **912,3**

2.2.2 Solo

Chernossolos e Luvisolos

2.2.3 Vegetação

Floresta Estacional Semidecidual e Floresta Ombrófila Densa

2.2.4 Geomorfologia

Depressão de Itabuna-Itapetinga, Serras e Maciços Pré-Litorâneos

2.2.5 Geologia

Biotita-Gnaisses, Gnaisses e Granulitos

2.2.6 Ocorrências minerais -

2.2.7 Hidrografia

Bacia hidrográfica: **Bacias do Leste**

Rio(s) principal(is): **Rio Colônia, Rio Cachoeira, Ribeirão da Ponte, Ribeirão Puxa e Rio Piabanha**

Áreas irrigadas: -

Espelhos d'água: -

2.3 Área Especial

2.3.1 Unidades de conservação -

2.3.2 Projetos de assentamento de reforma agrária -

2.3.3 Projetos cédula da terra -

2.3.4 Projetos crédito fundiário e combate à pobreza rural -



3 Características Demográficas e Sociais

3.1 Demografia

3.1.1 População, área e densidade demográfica do município de Itapé, no estado da Bahia – 2000/2010

Ano	População	Área (km ²)	Densidade Demográfica (hab/km ²)
2000	14.639	443,27	33,03
2010	10.995	459,40	23,94

Fonte: IBGE-Censo Demográfico.

3.1.2 População, por situação de domicílio, do município de Itapé, no estado da Bahia – 2010

Situação de Domicílio	População
Total	10.995
Urbana	7.180
Rural	3.815

Fonte: IBGE-Censo Demográfico.

3.1.3 População, por sexo, no município de Itapé, no estado da Bahia – 2010

Sexo	População
Total	10.995
Homens	5.608
Mulheres	5.387

Fonte: IBGE-Censo Demográfico.

3.1.4 Domicílios, por espécie, no município de Itapé, no estado da Bahia – 2010

Espécie	Domicílios
Total geral	4.773
Particulares	4.771
Ocupados	3.343
Não ocupados	1.428
Fechado	-
Uso ocasional	284
Vago	1.144
Coletivos	2
Com morador	-
Sem morador	2

Fonte: IBGE-Censo Demográfico.

3.2 Pessoal Ocupado

3.2.1 Pessoal ocupado no mercado formal de trabalho, por setor de atividade econômica, no município de Itapé, no estado da Bahia – 2007-2010

Setor de Atividade	2007	2008	2009	2010
Extrativa mineral	1	1	1	-
Indústria de transformação	40	23	17	13
Serviços industriais de utilidade pública	-	-	-	-
Construção civil	-	-	-	-
Comércio	67	66	75	84
Serviços	9	8	9	17
Administração pública	526	556	548	513
Agropecuária, extrativa vegetal, caça e pesca	183	227	223	242

Fonte: Ministério do Trabalho-RAIS.

3.2.2 Grau de instrução do pessoal ocupado no mercado formal de trabalho, no município de Itapé, no estado da Bahia – 2007-2010

Grau de Instrução	2007	2008	2009	2010
Analfabeto	46	50	49	49
Até o 5º ano incompleto do ensino fundamental	179	209	189	196
5º ano completo do ensino fundamental	72	52	58	63
Do 6º ao 9º ano incompleto do ensino fundamental	28	41	45	43
Ensino fundamental completo	27	29	34	32
Ensino médio incompleto	35	31	34	24
Ensino médio completo	384	408	391	414
Educação superior incompleta	20	19	12	17
Educação superior completa	35	40	60	30
Mestrado completo	-	2	1	1
Doutorado completo	-	-	-	-

Fonte: Ministério do Trabalho-RAIS.

3.3 Educação

3.3.1 Educação infantil

3.3.1.1 Estabelecimentos com educação infantil, por localização e dependência administrativa, no município de Itapé, no estado da Bahia – 2007-2010

Ano	Estabelecimentos								
	Total	Urbana				Rural			
		Federal	Estadual	Municipal	Privada	Federal	Estadual	Municipal	Privada
2007	7	-	-	5	1	-	-	1	-
2008	7	-	-	5	1	-	-	1	-
2009	7	-	-	5	1	-	-	1	-
2010	9	-	-	5	1	-	-	3	-

Fontes: SEC, MEC/Inep.



3.3.1.2 Matrícula inicial na educação infantil, por localização e dependência administrativa, no município de Itapé, no estado da Bahia – 2007-2010

Ano	Matrícula Inicial								
	Total	Urbana				Rural			
		Federal	Estadual	Municipal	Privada	Federal	Estadual	Municipal	Privada
2007	514	-	-	408	79	-	-	27	-
2008	581	-	-	485	64	-	-	32	-
2009	519	-	-	408	80	-	-	31	-
2010	488	-	-	389	60	-	-	39	-

Fontes: SEC, MEC/Inep.

Nota: O mesmo aluno pode ter mais de uma matrícula.

3.3.1.3 Funções docentes na educação infantil, por localização e dependência administrativa, no município de Itapé, no estado da Bahia – 2007-2010

Ano	Funções Docentes								
	Total	Urbana				Rural			
		Federal	Estadual	Municipal	Privada	Federal	Estadual	Municipal	Privada
2007	23	-	-	18	4	-	-	1	-
2008	28	-	-	23	3	-	-	2	-
2009	23	-	-	19	3	-	-	1	-
2010	19	-	-	18	0	-	-	1	-

Fontes: SEC, MEC/Inep.

Nota: Em função docente está contabilizada a atuação do professor em cada etapa de ensino, que pode ocorrer em mais de uma unidade escolar, em mais de uma dependência administrativa e em mais de uma localização ou município.

3.3.2 Ensino fundamental

3.3.2.1 Estabelecimentos com ensino fundamental, por localização e dependência administrativa, no município de Itapé, no estado da Bahia – 2007-2010

Ano	Estabelecimentos								
	Total	Urbana				Rural			
		Federal	Estadual	Municipal	Privada	Federal	Estadual	Municipal	Privada
2007	15	-	1	7	1	-	-	6	-
2008	12	-	1	6	1	-	-	4	-
2009	13	-	1	6	1	-	-	5	-
2010	13	-	1	6	1	-	-	5	-

Fontes: SEC, MEC/Inep.

3.3.2.2 Matrícula inicial no ensino fundamental, por localização e dependência administrativa, no município de Itapé, no estado da Bahia – 2007-2010

Ano	Matrícula Inicial								
	Total	Urbana				Rural			
		Federal	Estadual	Municipal	Privada	Federal	Estadual	Municipal	Privada
2007	2.254	-	302	1.653	71	-	-	228	-
2008	1.792	-	206	1.372	80	-	-	134	-
2009	1.836	-	175	1.438	98	-	-	125	-
2010	1.704	-	162	1.319	84	-	-	139	-

Fontes: SEC, MEC/Inep.

Nota: O mesmo aluno pode ter mais de uma matrícula.

3.3.2.3 Funções docentes no ensino fundamental, por localização e dependência administrativa, no município de Itapé, no estado da Bahia – 2007-2010

Ano	Funções Docentes								
	Total	Urbana				Rural			
		Federal	Estadual	Municipal	Privada	Federal	Estadual	Municipal	Privada
2007	106	-	20	71	4	-	-	11	-
2008	97	-	23	62	5	-	-	7	-
2009	91	-	18	59	5	-	-	9	-
2010	85	-	15	61	-	-	-	9	-

Fontes: SEC, MEC/Inep.

Nota: Em função docente está contabilizada a atuação do professor em cada etapa de ensino, que pode ocorrer em mais de uma unidade escolar, em mais de uma dependência administrativa e em mais de uma localização ou município.

3.3.3 Ensino médio

3.3.3.1 Estabelecimentos com ensino médio, por localização e dependência administrativa, no município de Itapé, no estado da Bahia – 2007-2010

Ano	Estabelecimentos								
	Total	Urbana				Rural			
		Federal	Estadual	Municipal	Privada	Federal	Estadual	Municipal	Privada
2007	1	-	1	-	-	-	-	-	-
2008	1	-	1	-	-	-	-	-	-
2009	1	-	1	-	-	-	-	-	-
2010	1	-	1	-	-	-	-	-	-

Fontes: SEC, MEC/Inep.

3.3.3.2 Matrícula inicial no ensino médio, por localização e dependência administrativa, no município de Itapé, no estado da Bahia – 2007-2010

Ano	Matrícula Inicial								
	Total	Urbana				Rural			
		Federal	Estadual	Municipal	Privada	Federal	Estadual	Municipal	Privada
2007	582	-	582	-	-	-	-	-	-
2008	561	-	561	-	-	-	-	-	-
2009	454	-	454	-	-	-	-	-	-
2010	475	-	475	-	-	-	-	-	-

Fontes: SEC, MEC/Inep.

Nota: O mesmo aluno pode ter mais de uma matrícula.

3.3.3.3 Funções docentes no ensino médio, por localização e dependência administrativa, no município de Itapé, no estado da Bahia – 2007-2010

Ano	Funções Docentes								
	Total	Urbana				Rural			
		Federal	Estadual	Municipal	Privada	Federal	Estadual	Municipal	Privada
2007	27	-	27	-	-	-	-	-	-
2008	31	-	31	-	-	-	-	-	-
2009	23	-	23	-	-	-	-	-	-
2010	24	-	24	-	-	-	-	-	-

Fontes: SEC, MEC/Inep.

Nota: Em função docente está contabilizada a atuação do professor em cada etapa de ensino, que pode ocorrer em mais de uma unidade escolar, em mais de uma dependência administrativa e em mais de uma localização ou município.



3.3.4 Educação de jovens e adultos

3.3.4.1 Estabelecimentos com educação de jovens e adultos, por localização e dependência administrativa, no município de Itapé, no estado da Bahia – 2007-2010

Ano	Estabelecimentos								
	Total	Urbana				Rural			
		Federal	Estadual	Municipal	Privada	Federal	Estadual	Municipal	Privada
2007	3	-	1	1	-	-	-	1	-
2008	8	-	1	4	-	-	-	3	-
2009	7	-	1	4	-	-	-	2	-
2010	8	-	1	4	-	-	-	3	-

Fontes: SEC, MEC/Inep.

3.3.4.2 Matrícula inicial na educação de jovens e adultos, por localização e dependência administrativa, no município de Itapé, no estado da Bahia – 2007-2010

Ano	Matrícula Inicial								
	Total	Urbana				Rural			
		Federal	Estadual	Municipal	Privada	Federal	Estadual	Municipal	Privada
2007	125	-	96	13	-	-	-	16	-
2008	465	-	76	327	-	-	-	62	-
2009	269	-	45	191	-	-	-	33	-
2010	441	-	50	351	-	-	-	40	-

Fontes: SEC, MEC/Inep.

Nota: O mesmo aluno pode ter mais de uma matrícula.

3.3.4.3 Funções docentes na educação de jovens e adultos, por localização e dependência administrativa, no município de Itapé, no estado da Bahia – 2007-2010

Ano	Funções Docentes								
	Total	Urbana				Rural			
		Federal	Estadual	Municipal	Privada	Federal	Estadual	Municipal	Privada
2007	8	-	6	1	-	-	-	1	-
2008	32	-	8	20	-	-	-	4	-
2009	22	-	7	13	-	-	-	2	-
2010	26	-	2	21	-	-	-	3	-

Fontes: SEC, MEC/Inep.

Nota: Em função docente está contabilizada a atuação do professor em cada etapa de ensino, que pode ocorrer em mais de uma unidade escolar, em mais de uma dependência administrativa e em mais de uma localização ou município.

3.3.5 Educação Superior

3.3.5.1 Instituições de educação superior, segundo a dependência administrativa, no município de Itapé, no estado da Bahia – 2007-2010

Ano	Total	Instituições			
		Federal	Estadual	Municipal	Privada
2007	-	-	-	-	-
2008	-	-	-	-	-
2009	-	-	-	-	-
2010	-	-	-	-	-

Fonte: MEC/Inep.

3.3.5.2 Matrícula na educação superior, segundo a dependência administrativa, no município de Itapé, no estado da Bahia 2007-2010

Ano	Total	Matrícula			
		Federal	Estadual	Municipal	Privada
2007	-	-	-	-	-
2008	-	-	-	-	-
2009	-	-	-	-	-
2010	-	-	-	-	-

Fonte: MEC/Inep.

Nota: A partir de 2008 inclui os cursos de graduação à distância.

3.3.5.3 Concluintes da educação superior, segundo a dependência administrativa, no município de Itapé, no estado da Bahia – 2007-2010

Ano	Total	Concluintes			
		Federal	Estadual	Municipal	Privada
2007	-	-	-	-	-
2008	-	-	-	-	-
2009	-	-	-	-	-
2010	-	-	-	-	-

Fonte: MEC/Inep.

Nota: A partir de 2008 inclui os cursos de graduação à distância.

3.4 Saúde
3.4.1 Hospitais conveniados com o SUS, segundo a esfera administrativa e leitos, no município de Itapé, no estado da Bahia – 2007-2010

Ano	Hospitais Segundo Esfera Administrativa					Leitos	
	Total	Federal	Estadual	Municipal	Privada	Existentes	SUS
2007	-	-	-	-	-	-	-
2008	-	-	-	-	-	-	-
2009	-	-	-	-	-	-	-
2010	-	-	-	-	-	-	-

Fontes: Datasus-CNES, Sesab/Suvisa/DIS.



3.4.2 Servidores estaduais da área de saúde, segundo o tipo de ocupação, no município de Itapé, no estado da Bahia – 2007-2010

Tipo de Ocupação	2007	2008	2009	2010
Total	-	-	-	4
Agente serviços de saúde	-	-	-	-
Assistente social	-	-	-	-
Atendente de enfermagem	-	-	-	-
Atendente rural	-	-	-	-
Auxiliar de enfermagem	-	-	-	1
Auxiliar serviços de saúde/Atendente rural	-	-	-	-
Enfermeiro	-	-	-	-
Farmacêutico	-	-	-	-
Fisioterapeuta	-	-	-	-
Médico	-	-	-	2
Nutricionista	-	-	-	-
Odontólogo	-	-	-	1
Técnico em patologia clínica	-	-	-	-
Técnico em radiologia	-	-	-	-
Outras ocupações	-	-	-	-

Fonte: Sesab.

3.4.3 Óbitos, por grupo de causas, no município de Itapé, no estado da Bahia – 2007-2010

Grupo de Causas	2007	2008	2009	2010
Total	61	67	76	57
Algumas afecções originadas no período perinatal	1	2	-	3
Algumas doenças infecciosas e parasitárias	2	5	4	2
Causas externas de morbidade e mortalidade	5	10	2	4
Doenças da pele e do tecido subcutâneo	-	-	-	-
Doenças do aparelho circulatório	21	31	36	18
Doenças do aparelho digestivo	2	3	2	2
Doenças do aparelho geniturinário	2	-	1	-
Doenças do aparelho respiratório	8	4	7	10
Doenças do olho e anexos	-	-	-	-
Doenças do ouvido e da apófise mastóide	-	-	-	-
Doenças do sistema nervoso	1	1	1	1
Doenças endócrinas nutricionais e metabólicas	4	3	4	6
Doenças do sangue e dos órgãos hematopoéticos e alguns transtornos imunitários	1	-	1	-
Doenças do sistema osteomuscular e do tecido conjuntivo	-	-	-	-
Gravidez parto e puerpério	-	-	-	-
Malformações congênitas, deformidades e anomalias cromossômicas	-	-	3	-
Neoplasias (tumores)	8	4	7	7
Síntomas, sinais e achados anormais de exames clínicos e de laboratório não classificados em outro item (causas mal definidas)	6	4	7	4
Transtornos mentais e comportamentais	-	-	1	-

Fontes: Sesab/Suvisa/DIS, MS-SIM.

3.4.4 Óbitos, por faixa etária, no município de Itapé, no estado da Bahia – 2007-2010

Ano	Faixa Etária						
	Total	< 1 Ano	1 a 4	5 a 14	15 a 49	≥ 50 anos	Idade Ignorada
2007	61	2	-	1	10	48	-
2008	67	4	1	1	11	50	-
2009	76	4	1	-	14	57	-
2010	57	3	-	1	10	43	-

Fontes: Sesab/Suvisa/DIS, MS-SIM.

3.4.5 Casos de algumas doenças transmissíveis, de notificação obrigatória, independentes de confirmação, no município de Itapé, no estado da Bahia – 2007-2010

Doenças Transmissíveis	2007	2008	2009	2010
Total	38	71	208	12
Chagas aguda	-	1	-	-
Coqueluche	1	-	-	-
Dengue	1	27	194	7
Difteria	-	-	-	-
Doenças exantemáticas ⁽¹⁾	-	19	1	-
Esquistossomose ⁽²⁾	14	15	9	1
Febre tifóide	6	-	1	-
Hanseníase ⁽³⁾	2	1	-	-
Hepatite viral	6	3	1	-
Leishmaniose tegumentar ⁽³⁾	1	-	-	2
Leishmaniose visceral	-	-	-	-
Leptospirose	-	-	-	-
Malária	-	-	-	-
Meningites	3	3	-	-
Paralisia flácida	-	-	-	-
Tétano acidental	-	-	-	-
Tétano neonatal	-	-	-	-
Tuberculose extra-pulmonar	1	-	-	-
Tuberculose pulmonar	3	2	2	2

Fontes: Sesab/Suvisa/DIS, MS-Sinan.

Nota: Para 2007, dados processados em 02-04-2009; para 2008, em 20-11-2009; para 2009, em 06-08-2010 e para 2010, em 26-01-2012.

(1) Casos suspeitos de sarampo e rubéola sem confirmação.

(2) Casos confirmados.

(3) Casos notificados em área não endêmica.

3.4.6 Casos de algumas doenças sexualmente transmissíveis, de notificação obrigatória, independentes de confirmação, no município de Itapé, no estado da Bahia – 2007-2010

Ano	Aids ⁽¹⁾	Condiloma Acuminado	Herpes Genital	Sífilis		
				Congênita	Em Adulto	Gestante
2007	1	-	2	-	-	-
2008	-	5	3	-	-	1
2009	-	5	5	-	-	-
2010	1	3	-	-	-	-

Fontes: Sesab/Suvisa/DIS, MS-Sinan.

Nota: Para 2007, dados processados em 02-04-2009; para 2008, em 20-11-2009; para 2009, em 06-08-2010 e para 2010, em 26-01-2012.

(1) Casos confirmados.



3.5 Índice de Desenvolvimento Social

3.5.1 Índice de Desenvolvimento Social, segundo seus componentes, no município de Itapé, no estado da Bahia – 2002, 2004, 2006

Ano	INS	Classificação ⁽¹⁾	INE	Classificação ⁽¹⁾	ISB	Classificação ⁽¹⁾	IRMCH	Classificação ⁽¹⁾	IDS	Classificação ⁽¹⁾
2002	4.918,69	405º	4.935,11	379º	4.969,75	242º	4.960,86	246º	4.946,06	361º
2004	4.927,85	392º	4.938,00	365º	4.969,63	240º	4.960,86	246º	4.949,06	353º
2006	4.868,71	416º	4.934,82	367º	4.970,47	241º	4.960,86	246º	4.933,56	382º

Fonte: SEI.

Notas: INS – Índice do Nível de Saúde.

INE – Índice do Nível de Educação.

ISB – Índice dos Serviços Básicos.

IRMCH – Índice de Renda Média dos Chefes de Família.

IDS – Índice de Desenvolvimento Social.

(1) Posição em relação aos demais municípios do Estado.

3.5.2 Situação do Programa Bolsa Família no município de Itapé, no estado da Bahia – 2010-2012

Dados Gerais	Quantidade	Período
População total do município	10.995	2010
Total de famílias cadastradas ⁽¹⁾	2.629	nov/11
Número de famílias beneficiárias do Programa Bolsa Família	1.770	abr/12

Fontes: MDS, IBGE.

(1) O total de famílias cadastradas poderá, conforme a legislação do CadÚnico, incluir famílias que tenham renda familiar per capita maior que meio salário mínimo. Isso explica a possível diferença de valores entre o total de famílias cadastradas.

4 Transporte

4.1 Veículos registrados, por tipo, no município de Itapé, no estado da Bahia – 2008-2011

Ano	Automóvel	Caminhão	Camioneta	Micro-ônibus	Moto	Ônibus	Outros
2008	208	16	60	-	147	-	10
2009	231	19	69	-	203	1	14
2010	256	20	72	-	283	1	14
2011	282	24	74	-	351	1	18

Fonte: Detran.

5 Serviços Básicos

5.1 Energia Elétrica

5.1.1 Consumidores de energia elétrica, por classe, no município de Itapé, no estado da Bahia – 2008-2011

Ano	Residencial	Industrial	Comercial	Rural	Serviços e Poderes Públicos	Outros ⁽¹⁾	Total
2008	2.773	8	145	184	52	-	3.162
2009	2.892	10	145	187	52	-	3.286
2010	2.984	11	149	187	53	-	3.384
2011	3.059	11	147	183	54	-	3.454

Fonte: Coelba.

(1) Consumidores próprios dos sistemas Coelba.

5.1.2 Consumo de energia elétrica, por classe, no município de Itapé, no estado da Bahia – 2008-2011 (KWh)

Ano	Residencial	Industrial	Comercial	Rural	Serviços e Poderes Públicos	Outros ⁽¹⁾	Total
2008	1.938.958	32.292	411.574	986.667	976.417	-	4.345.908
2009	2.221.612	41.197	412.509	943.554	1.008.995	-	4.627.867
2010	2.542.805	61.237	438.460	1.023.104	1.010.242	-	5.075.848
2011	2.635.282	57.801	473.525	1.039.884	1.104.577	-	5.311.069

Fonte: Coelba.

(1) Consumo próprio dos sistemas Coelba.

5.2 Abastecimento d'Água

5.2.1 Ligações, economias e volume de água faturado no município de Itapé, no estado da Bahia – 2007-2010

Ano	Ligações	Economias	Volume (m ³)
2007	2.431	2.439	349.290
2008	2.597	2.605	370.816
2009	2.699	2.709	365.512
2010	2.761	2.769	369.880

Fonte: Embasa.

5.3 Correios

5.3.1 Agências de correios e unidades operacionais de atendimento no município de Itapé, no estado da Bahia – 2007-2010

Ano	Total	Agência de Correio	Agência de Correio Comunitária	Agência de Correio Franqueada	Caixa de Coleta	Posto de Venda de Selo	Outros
2007	1	1	-	-	-	-	-
2008	1	1	-	-	-	-	-
2009	1	1	-	-	-	-	-
2010	1	1	-	-	-	-	-

Fonte: EBCT.



5.4 Bancos

5.4.1 Distribuição de agências bancárias no município de Itapé, no estado da Bahia – 2007-2010

Ano	Natureza Administrativa	
	Federal	Particular
2007	1	-
2008	1	-
2009	1	-
2010	1	-

Fonte: Banco Central.

6 Informações Econômicas

6.1 Agropecuária

6.1.1 Produção, área colhida e rendimento médio dos principais produtos agrícolas no município de Itapé, no estado da Bahia – 2007-2010

Produtos	2007			2008			2009			2010		
	Produção (t)	Área Colhida (ha)	Rendimento Médio (kg/ha)	Produção (t)	Área Colhida (ha)	Rendimento Médio (kg/ha)	Produção (t)	Área Colhida (ha)	Rendimento Médio (kg/ha)	Produção (t)	Área Colhida (ha)	Rendimento Médio (kg/ha)
Banana	20	140	7.000	20	140	7.000	20	140	7.000	15	105	7.000
Cacau (em amêndoa)	1.636	397	243	1.626	395	243	1.119	264	236	1.626	382	235
Café (beneficiado)	-	-	-	-	-	-	-	-	-	15	14	933
Cana-de-açúcar	10	300	30.000	10	300	30.000	10	300	30.000	10	300	30.000
Coco-da-baía ⁽¹⁾	-	-	-	-	-	-	-	-	-	2	10	5.000
Mandioca	15	195	13.000	15	195	13.000	15	195	13.000	8	104	13.000

Fonte: IBGE-PAM.

(1) Quantidade produzida em mil frutos e rendimento médio em frutos por hectare.

6.1.2 Efetivo dos principais rebanhos no município de Itapé, no estado da Bahia – 2007-2010

Tipo de Rebanho	Efetivo (cabeças)			
	2007	2008	2009	2010
Asininos	110	100	100	90
Bovinos	37.900	38.100	42.158	42.200
Bubalinos	20	-	-	-
Caprinos	140	130	110	100
Equinos	905	890	810	820
Galinhas	9.710	9.100	18.000	17.000
Galos, frangas, frangos e pintos	6.630	6.000	7.000	6.800
Muare	1.408	1.380	1.320	1.330
Ovinos	430	400	821	800
Suínos	540	500	480	465

Fonte: IBGE-PPM.

6.1.3 Produção dos principais produtos de origem animal no município de Itapé, no estado da Bahia 2007-2010

Produto	2007	2008	2009	2010
Leite (mil litros)	2.750	2.800	4.700	4.683
Ovos de galinha (mil dúzias)	23	21	11	130

Fonte: IBGE-PPM.

6.1.4 Financiamentos concedidos a produtores e cooperativas, por atividade e finalidade, no município de Itapé, no estado da Bahia – 2008-2011

Ano/Atividade	Custeio		Investimento		Comercialização		Total	
	Contrato	Valor (R\$ 1,00)	Contrato	Valor (R\$ 1,00)	Contrato	Valor (R\$1,00)	Contrato	Valor (R\$ 1,00)
2008								
Agrícola	-	0,00	6	42.220,00	-	0,00	6	42.220,00
Pecuária	5	293.945,00	58	586.638,37	-	0,00	63	880.583,37
2009								
Agrícola	-	0,00	2	236.616,71	-	0,00	2	236.616,71
Pecuária	3	190.155,08	49	648.052,02	-	0,00	52	838.207,10
2010								
Agrícola	-	0,00	9	14.163,00	-	0,00	9	14.163,00
Pecuária	6	357.708,84	69	282.272,17	-	0,00	75	639.981,01
2011								
Agrícola	3	100.099,77	8	57.078,00	-	0,00	11	157.177,77
Pecuária	13	957.051,60	35	771.912,81	-	0,00	48	1.728.964,41

Fonte: Banco Central.

6.2 PIB Municipal

6.2.1 Valor Adicionado, PIB e PIB per capita a preços correntes no município de Itapé, no estado da Bahia 2006-2009

Ano	Valor Adicionado (R\$ milhões)			Valor Adicionado APU ⁽²⁾ (R\$ milhões)	Impostos Sobre Produtos (R\$ milhões)	PIB (R\$ milhões)	PIB Per Capita (R\$ 1,00)
	Agropecuária	Indústria	Serviços ⁽¹⁾				
2006	6,66	3,01	20,50	12,77	0,97	31,13	2.239,78
2007	6,72	2,90	22,55	13,61	1,01	33,19	2.981,00
2008	7,56	3,10	24,07	14,52	1,04	35,77	3.248,32
2009 ⁽³⁾	8,91	3,39	27,10	15,64	1,15	40,55	3.814,74

Fontes: SEI, IBGE.

(1) Inclui APU.

(2) Administração Pública (atividades governamentais).

(3) Dados sujeitos a retificações.



6.3 Finanças Públicas

6.3.1 Arrecadação municipal, estadual e transferências constitucionais no município de Itapé, no estado da Bahia – 2007-2010

(R\$1,00)

Ano	Municipal ⁽¹⁾			Estadual				Transferências	
	IPTU	ISS	Total	ICMS	IPVA	ITD	Total	Estado	União
2007	5,00	127.006,44	127.011,44	85.481,29	55.818,41	0,00	141.299,70	910.475,73	4.909.411,37
2008	0,00	0,00	0,00	164.930,36	61.960,83	0,00	226.891,19	1.018.158,32	5.297.761,58
2009	179,00	83.064,78	83.243,78	160.944,63	81.887,87	60,00	242.892,50	985.564,75	4.947.987,46
2010	140,00	56.592,40	56.732,40	187.837,47	93.219,33	0,00	281.056,80	1.161.724,98	5.312.559,71

Fontes: STN, Sefaz-BA.

(1) Dados do Finanças do Brasil-Finbra.

6.4 Índice de Desenvolvimento Econômico

6.4.1 Índice de Desenvolvimento Econômico, segundo seus componentes, no município de Itapé, no estado da Bahia – 2002, 2004, 2006

Ano	INF	Classificação ⁽¹⁾	IQM	Classificação ⁽¹⁾	IPM	Classificação ⁽¹⁾	IDE	Classificação ⁽¹⁾
2002	4.989,00	228º	4.990,30	406º	4.984,49	262º	4.987,93	277º
2004	4.988,82	245º	4.989,90	391º	4.984,92	262º	4.987,88	292º
2006	4.977,74	243º	4.974,73	286º	4.985,11	304º	4.979,19	268º

Fonte: SEI.

Notas: INF – Índice de Infraestrutura.

IQM – Índice de Qualificação da Mão de Obra.

IPM – Índice do Produto Municipal.

IDE – Índice de Desenvolvimento Econômico.

(1) Posição em relação aos demais municípios do Estado.

7 Justiça Eleitoral

7.1 Eleitorado e abstenção nas eleições no município de Itapé, no estado da Bahia – 2010

Especificação	Dados Gerais
Eleitorado	8.706
Abstenção - 1º turno %	26,52
Abstenção - 2º turno %	30,42

Fonte: TSE.

7.2 Resultado das eleições para presidente e governador no município de Itapé, no estado da Bahia – 2010

Cargos/Partidos	Votos		Situação
	Nominais	% Votos Válidos	
Presidente - 2º turno			
PT	3.503	61,54	Eleito
PSDB	2.189	38,46	Não Eleito
Governador - 1º turno			
PT	3.204	59,56	Eleito
DEM	1.190	22,12	Não eleito
Outros	985	18,31	Não eleito

Fonte: TSE.

7.3 Resultado das eleições para prefeito no município de Itapé, no estado da Bahia – 2008

Cargo/Partido	Votos		Situação
	Nominais	% Votos Válidos	
Prefeito - 1º turno			
PV	2.214	100,00	Eleito

Fonte: TSE.

Itapitanga



Foto: Lourival Custódio



ITAPITANGA

TERRITÓRIO DE IDENTIDADE LITORAL SUL



Fonte: Bahia (2012), Bahia (2013), SEI (2010).



Município em destaque

ESCALA: 1:1.500.000

0 15 30 45 60 km





1 Informações Gerais

1.1 Regionalização

Mesorregião Geográfica: Sul Baiano
 Microrregião Geográfica: 31. Itabuna/Ilhéus
 Região Econômica: 04. Litoral Sul
 Região Administrativa: 07. Itabuna
 Eixo de Desenvolvimento: Mata Atlântica
 Território de Identidade: 05. Litoral Sul

1.2 Legislação Político/Administrativa

Lei de Criação: nº 1.359 de 21/12/1960. Publicada no DOE de 22/12/1960
 Lei Vigente: nº 12.638 de 10/01/2013. Publicada no DOE de 11/01/2013
 Outras Leis de Referência: Ibicuí nº 12.565 de 10/01/2013. Publicada no DOE de 11/01/2012; Aurelino Leal nº 12.638 de 10/01/2013. Publicada no DOE de 11/01/2013; Ilhéus nº 12.638 de 10/01/2013. Publicada no DOE de 11/01/2013; e Coaraci nº 12.638 de 10/01/2013. Publicada no DOE de 11/01/2013
 Município de Origem: Ilhéus
 Distritos: Itapitanga (sede)
 Limites Intermunicipais: Aurelino Leal, Coaraci, Ibicuí e Ilhéus

2 Informações Geográficas

2.1 Indicadores Geográficos

2.1.1 Área, distância da capital, coordenadas geográficas e altitude

Área (Km ²)	Coordenadas Geográficas		Altitude (m)	Distância da Capital (Km)
	Latitude Sul	Longitude Oeste		
408,4	-14°25'22"	39°33'54"	152	471

Fontes: IBGE (2010), Derba (2007).

Nota: Os dados de área não foram atualizados com a poligonal atual, redefinida a partir da Lei nº 12.057, de 11 de janeiro de 2011. O cálculo das áreas dos municípios é de responsabilidade do IBGE, conforme legislação em vigor.

2.2 Recursos Naturais

2.2.1 Clima

Tipo climático: **Úmido a Subúmido**

Temperatura média anual (°C): **24,3**

Período chuvoso: **outubro a maio**

Pluviosidade anual (mm): **1340,8**

2.2.2 Solo

Luvissolos, Chernossolos e Alissolos

2.2.3 Vegetação

Floresta Ombrófila Densa e Floresta Estacional Semidecidual

2.2.4 Geomorfologia

Serras e Maciços Pré-Litorâneos

2.2.5 Geologia

Biotita-Gnaisses, Gnaisses, Metatexitos e Rochas Intermediárias Básicas

2.2.6 Ocorrências minerais

Manganês

2.2.7 Hidrografia

Bacia hidrográfica: **Bacia do Rio de Contas**

Rio(s) principal(is): **Rio Gongoji, Rio Pontal, Rio Pontal do Sul, Rio dos Três Braços e Ribeirão do Trinca**

Áreas irrigadas: -

Espelhos d'água: -

2.3 Área Especial

2.3.1 Unidades de conservação -

2.3.2 Projetos de assentamento de reforma agrária -

2.3.3 Projetos cédula da terra -

2.3.4 Projetos crédito fundiário e combate à pobreza rural -



3 Características Demográficas e Sociais

3.1 Demografia

3.1.1 População, área e densidade demográfica do município de Itapitanga, no estado da Bahia – 2000/2010

Ano	População	Área (km ²)	Densidade Demográfica (hab/km ²)
2000	10.382	410,42	25,30
2010	10.207	408,40	24,99

Fonte: IBGE-Censo Demográfico.

3.1.2 População, por situação de domicílio, do município de Itapitanga, no estado da Bahia – 2010

Situação de Domicílio	População
Total	10.207
Urbana	7.591
Rural	2.616

Fonte: IBGE-Censo Demográfico.

3.1.3 População, por sexo, no município de Itapitanga, no estado da Bahia – 2010

Sexo	População
Total	10.207
Homens	5.178
Mulheres	5.029

Fonte: IBGE-Censo Demográfico.

3.1.4 Domicílios, por espécie, no município de Itapitanga, no estado da Bahia – 2010

Espécie	Domicílios
Total geral	3.103
Particulares	3.100
Ocupados	2.763
Não ocupados	337
Fechado	-
Uso ocasional	109
Vago	228
Coletivos	3
Com morador	2
Sem morador	1

Fonte: IBGE-Censo Demográfico.

3.2 Pessoal Ocupado

3.2.1 Pessoal ocupado no mercado formal de trabalho, por setor de atividade econômica, no município de Itapitanga, no estado da Bahia – 2007-2010

Setor de Atividade	2007	2008	2009	2010
Extrativa mineral	-	-	-	-
Indústria de transformação	-	-	-	4
Serviços industriais de utilidade pública	-	-	-	-
Construção civil	-	4	-	-
Comércio	54	44	65	49
Serviços	14	14	20	49
Administração pública	482	477	487	482
Agropecuária, extrativa vegetal, caça e pesca	197	230	199	195

Fonte: Ministério do Trabalho-RAIS.

3.2.2 Grau de instrução do pessoal ocupado no mercado formal de trabalho, no município de Itapitanga, no estado da Bahia – 2007-2010

Grau de Instrução	2007	2008	2009	2010
Analfabeto	18	12	13	16
Até o 5º ano incompleto do ensino fundamental	190	216	184	199
5º ano completo do ensino fundamental	36	33	36	27
Do 6º ao 9º ano incompleto do ensino fundamental	79	87	91	73
Ensino fundamental completo	18	19	17	13
Ensino médio incompleto	18	13	17	7
Ensino médio completo	345	343	365	384
Educação superior incompleta	7	4	6	14
Educação superior completa	36	41	42	45
Mestrado completo	-	1	-	1
Doutorado completo	-	-	-	-

Fonte: Ministério do Trabalho-RAIS.

3.3 Educação

3.3.1 Educação infantil

3.3.1.1 Estabelecimentos com educação infantil, por localização e dependência administrativa, no município de Itapitanga, no estado da Bahia – 2007-2010

Ano	Estabelecimentos								
	Total	Urbana				Rural			
		Federal	Estadual	Municipal	Privada	Federal	Estadual	Municipal	Privada
2007	8	-	-	4	1	-	-	3	-
2008	12	-	-	3	1	-	-	8	-
2009	17	-	-	3	1	-	-	13	-
2010	14	-	-	3	1	-	-	10	-

Fontes: SEC, MEC/Inep.



3.3.1.2 Matrícula inicial na educação infantil, por localização e dependência administrativa, no município de Itapitanga, no estado da Bahia – 2007-2010

Ano	Matrícula Inicial								
	Total	Urbana				Rural			
		Federal	Estadual	Municipal	Privada	Federal	Estadual	Municipal	Privada
2007	632	-	-	549	56	-	-	27	-
2008	605	-	-	439	37	-	-	129	-
2009	546	-	-	388	34	-	-	124	-
2010	376	-	-	291	12	-	-	73	-

Fontes: SEC, MEC/Inep.

Nota: O mesmo aluno pode ter mais de uma matrícula.

3.3.1.3 Funções docentes na educação infantil, por localização e dependência administrativa, no município de Itapitanga, no estado da Bahia – 2007-2010

Ano	Funções Docentes								
	Total	Urbana				Rural			
		Federal	Estadual	Municipal	Privada	Federal	Estadual	Municipal	Privada
2007	38	-	-	31	4	-	-	3	-
2008	38	-	-	24	2	-	-	12	-
2009	55	-	-	36	4	-	-	15	-
2010	42	-	-	30	4	-	-	8	-

Fontes: SEC, MEC/Inep.

Nota: Em função docente está contabilizada a atuação do professor em cada etapa de ensino, que pode ocorrer em mais de uma unidade escolar, em mais de uma dependência administrativa e em mais de uma localização ou município.

3.3.2 Ensino fundamental

3.3.2.1 Estabelecimentos com ensino fundamental, por localização e dependência administrativa, no município de Itapitanga, no estado da Bahia – 2007-2010

Ano	Estabelecimentos								
	Total	Urbana				Rural			
		Federal	Estadual	Municipal	Privada	Federal	Estadual	Municipal	Privada
2007	24	-	1	5	1	-	-	17	-
2008	22	-	2	5	1	-	-	14	-
2009	24	-	1	7	1	-	-	15	-
2010	22	-	1	6	1	-	-	14	-

Fontes: SEC, MEC/Inep.

3.3.2.2 Matrícula inicial no ensino fundamental, por localização e dependência administrativa, no município de Itapitanga, no estado da Bahia – 2007-2010

Ano	Matrícula Inicial								
	Total	Urbana				Rural			
		Federal	Estadual	Municipal	Privada	Federal	Estadual	Municipal	Privada
2007	2.670	-	232	1.861	49	-	-	528	-
2008	2.448	-	269	1.694	72	-	-	413	-
2009	2.617	-	68	2.010	60	-	-	479	-
2010	2.174	-	62	1.788	77	-	-	247	-

Fontes: SEC, MEC/Inep.

Nota: O mesmo aluno pode ter mais de uma matrícula.

3.3.2.3 Funções docentes no ensino fundamental, por localização e dependência administrativa, no município de Itapitanga, no estado da Bahia – 2007-2010

Ano	Funções Docentes								
	Total	Urbana				Rural			
		Federal	Estadual	Municipal	Privada	Federal	Estadual	Municipal	Privada
2007	115	-	8	78	6	-	-	23	-
2008	115	-	18	69	6	-	-	22	-
2009	129	-	10	89	8	-	-	22	-
2010	129	-	6	92	7	-	-	24	-

Fontes: SEC, MEC/Inep.

Nota: Em função docente está contabilizada a atuação do professor em cada etapa de ensino, que pode ocorrer em mais de uma unidade escolar, em mais de uma dependência administrativa e em mais de uma localização ou município.

3.3.3 Ensino médio
3.3.3.1 Estabelecimentos com ensino médio, por localização e dependência administrativa, no município de Itapitanga, no estado da Bahia – 2007-2010

Ano	Estabelecimentos								
	Total	Urbana				Rural			
		Federal	Estadual	Municipal	Privada	Federal	Estadual	Municipal	Privada
2007	1	-	1	-	-	-	-	-	-
2008	1	-	1	-	-	-	-	-	-
2009	1	-	1	-	-	-	-	-	-
2010	1	-	1	-	-	-	-	-	-

Fontes: SEC, MEC/Inep.

3.3.3.2 Matrícula inicial no ensino médio, por localização e dependência administrativa, no município de Itapitanga, no estado da Bahia – 2007-2010

Ano	Matrícula Inicial								
	Total	Urbana				Rural			
		Federal	Estadual	Municipal	Privada	Federal	Estadual	Municipal	Privada
2007	372	-	372	-	-	-	-	-	-
2008	393	-	393	-	-	-	-	-	-
2009	374	-	374	-	-	-	-	-	-
2010	362	-	362	-	-	-	-	-	-

Fontes: SEC, MEC/Inep.

Nota: O mesmo aluno pode ter mais de uma matrícula.

3.3.3.3 Funções docentes no ensino médio, por localização e dependência administrativa, no município de Itapitanga, no estado da Bahia – 2007-2010

Ano	Funções Docentes								
	Total	Urbana				Rural			
		Federal	Estadual	Municipal	Privada	Federal	Estadual	Municipal	Privada
2007	13	-	13	-	-	-	-	-	-
2008	19	-	19	-	-	-	-	-	-
2009	14	-	14	-	-	-	-	-	-
2010	14	-	14	-	-	-	-	-	-

Fontes: SEC, MEC/Inep.

Nota: Em função docente está contabilizada a atuação do professor em cada etapa de ensino, que pode ocorrer em mais de uma unidade escolar, em mais de uma dependência administrativa e em mais de uma localização ou município.



3.3.4 Educação de jovens e adultos

3.3.4.1 Estabelecimentos com educação de jovens e adultos, por localização e dependência administrativa, no município de Itapitanga, no estado da Bahia – 2007-2010

Ano	Estabelecimentos								
	Total	Urbana				Rural			
		Federal	Estadual	Municipal	Privada	Federal	Estadual	Municipal	Privada
2007	1	-	1	-	-	-	-	-	-
2008	1	-	1	-	-	-	-	-	-
2009	2	-	-	2	-	-	-	-	-
2010	2	-	-	2	-	-	-	-	-

Fontes: SEC, MEC/Inep.

3.3.4.2 Matrícula inicial na educação de jovens e adultos, por localização e dependência administrativa, no município de Itapitanga, no estado da Bahia – 2007-2010

Ano	Matrícula Inicial								
	Total	Urbana				Rural			
		Federal	Estadual	Municipal	Privada	Federal	Estadual	Municipal	Privada
2007	97	-	97	-	-	-	-	-	-
2008	71	-	71	-	-	-	-	-	-
2009	224	-	-	224	-	-	-	-	-
2010	153	-	-	153	-	-	-	-	-

Fontes: SEC, MEC/Inep.

Nota: O mesmo aluno pode ter mais de uma matrícula.

3.3.4.3 Funções docentes na educação de jovens e adultos, por localização e dependência administrativa, no município de Itapitanga, no estado da Bahia – 2007-2010

Ano	Funções Docentes								
	Total	Urbana				Rural			
		Federal	Estadual	Municipal	Privada	Federal	Estadual	Municipal	Privada
2007	1	-	1	-	-	-	-	-	-
2008	3	-	3	-	-	-	-	-	-
2009	17	-	-	17	-	-	-	-	-
2010	17	-	-	17	-	-	-	-	-

Fontes: SEC, MEC/Inep.

Nota: Em função docente está contabilizada a atuação do professor em cada etapa de ensino, que pode ocorrer em mais de uma unidade escolar, em mais de uma dependência administrativa e em mais de uma localização ou município.

3.3.5 Educação Superior

3.3.5.1 Instituições de educação superior, segundo a dependência administrativa, no município de Itapitanga, no estado da Bahia – 2007-2010

Ano	Total	Instituições			
		Federal	Estadual	Municipal	Privada
2007	-	-	-	-	-
2008	-	-	-	-	-
2009	-	-	-	-	-
2010	-	-	-	-	-

Fonte: MEC/Inep.

3.3.5.2 Matrícula na educação superior, segundo a dependência administrativa, no município de Itapitanga, no estado da Bahia – 2007-2010

Ano	Total	Matrícula			
		Federal	Estadual	Municipal	Privada
2007	-	-	-	-	-
2008	-	-	-	-	-
2009	-	-	-	-	-
2010	-	-	-	-	-

Fonte: MEC/Inep.

Nota: A partir de 2008 inclui os cursos de graduação à distância.

3.3.5.3 Concluintes da educação superior, segundo a dependência administrativa, no município de Itapitanga, no estado da Bahia – 2007-2010

Ano	Total	Concluintes			
		Federal	Estadual	Municipal	Privada
2007	-	-	-	-	-
2008	-	-	-	-	-
2009	-	-	-	-	-
2010	-	-	-	-	-

Fonte: MEC/Inep.

Nota: A partir de 2008 inclui os cursos de graduação à distância.

3.4 Saúde
3.4.1 Hospitais conveniados com o SUS, segundo a esfera administrativa e leitos, no município de Itapitanga, no estado da Bahia – 2007-2010

Ano	Hospitais Segundo Esfera Administrativa					Leitos	
	Total	Federal	Estadual	Municipal	Privada	Existentes	SUS
2007	1	-	-	1	-	16	16
2008	1	-	-	1	-	16	16
2009	1	-	-	1	-	16	16
2010	1	-	-	1	-	16	16

Fontes: Datasus-CNES, Sesab/Suvisa/DIS.



3.4.2 Servidores estaduais da área de saúde, segundo o tipo de ocupação, no município de Itapitanga, no estado da Bahia – 2007-2010

Tipo de Ocupação	2007	2008	2009	2010
Total	1	1	1	2
Agente serviços de saúde	-	-	-	-
Assistente social	-	-	-	-
Atendente de enfermagem	-	-	-	-
Atendente rural	-	-	-	-
Auxiliar de enfermagem	-	-	-	1
Auxiliar serviços de saúde/Atendente rural	1	1	1	1
Enfermeiro	-	-	-	-
Farmacêutico	-	-	-	-
Fisioterapeuta	-	-	-	-
Médico	-	-	-	-
Nutricionista	-	-	-	-
Odontólogo	-	-	-	-
Técnico em patologia clínica	-	-	-	-
Técnico em radiologia	-	-	-	-
Outras ocupações	-	-	-	-

Fonte: Sesab.

3.4.3 Óbitos, por grupo de causas, no município de Itapitanga, no estado da Bahia – 2007-2010

Grupo de Causas	2007	2008	2009	2010
Total	51	62	43	37
Algumas afecções originadas no período perinatal	4	2	-	-
Algumas doenças infecciosas e parasitárias	3	2	3	1
Causas externas de morbidade e mortalidade	4	4	3	6
Doenças da pele e do tecido subcutâneo	-	-	-	-
Doenças do aparelho circulatório	15	13	14	13
Doenças do aparelho digestivo	3	1	3	2
Doenças do aparelho geniturinário	-	1	-	1
Doenças do aparelho respiratório	-	8	4	1
Doenças do olho e anexos	-	-	-	-
Doenças do ouvido e da apófise mastóide	-	-	-	-
Doenças do sistema nervoso	-	1	-	-
Doenças endócrinas nutricionais e metabólicas	6	9	2	1
Doenças do sangue e dos órgãos hematopoéticos e alguns transtornos imunitários	-	1	-	-
Doenças do sistema osteomuscular e do tecido conjuntivo	1	-	-	-
Gravidez parto e puerpério	-	-	-	-
Malformações congênitas, deformidades e anomalias cromossômicas	2	-	-	-
Neoplasias (tumores)	4	4	6	6
Síntomas, sinais e achados anormais de exames clínicos e de laboratório não classificados em outro item (causas mal definidas)	9	14	8	6
Transtornos mentais e comportamentais	-	2	-	-

Fontes: Sesab/Suvisa/DIS, MS-SIM.

3.4.4 Óbitos, por faixa etária, no município de Itapitanga, no estado da Bahia – 2007-2010

Ano	Faixa Etária						
	Total	< 1 Ano	1 a 4	5 a 14	15 a 49	≥ 50 anos	Idade Ignorada
2007	51	7	1	1	9	33	-
2008	62	2	1	1	13	45	-
2009	43	-	-	-	8	35	-
2010	37	1	-	1	7	28	-

Fontes: Sesab/Suvisa/DIS, MS-SIM.

3.4.5 Casos de algumas doenças transmissíveis, de notificação obrigatória, independentes de confirmação, no município de Itapitanga, no estado da Bahia – 2007-2010

Doenças Transmissíveis	2007	2008	2009	2010
Total	25	38	66	192
Chagas aguda	-	-	-	-
Coqueluche	-	-	-	-
Dengue	8	14	48	176
Difteria	-	-	-	-
Doenças exantemáticas ⁽¹⁾	1	-	1	-
Esquistossomose ⁽²⁾	10	14	6	5
Febre tifóide	-	-	-	-
Hanseníase ⁽³⁾	1	-	1	-
Hepatite viral	-	-	-	-
Leishmaniose tegumentar ⁽³⁾	2	4	6	5
Leishmaniose visceral	-	-	-	-
Leptospirose	1	-	-	-
Malária	-	-	-	-
Meningites	-	-	1	2
Paralisia flácida	-	-	-	-
Tétano acidental	-	-	-	-
Tétano neonatal	-	-	-	-
Tuberculose extra-pulmonar	1	-	-	1
Tuberculose pulmonar	1	6	3	3

Fontes: Sesab/Suvisa/DIS, MS-Sinan.

Nota: Para 2007, dados processados em 02-04-2009; para 2008, em 20-11-2009; para 2009, em 06-08-2010 e para 2010, em 26-01-2012.

(1) Casos suspeitos de sarampo e rubéola sem confirmação.

(2) Casos confirmados.

(3) Casos notificados em área não endêmica.

3.4.6 Casos de algumas doenças sexualmente transmissíveis, de notificação obrigatória, independentes de confirmação, no município de Itapitanga, no estado da Bahia – 2007-2010

Ano	Aids ⁽¹⁾	Condiloma Acuminado	Herpes Genital	Sífilis		
				Congênita	Em Adulto	Gestante
2007	-	-	-	-	-	-
2008	-	-	-	-	-	1
2009	-	4	-	1	1	-
2010	-	4	1	1	1	1

Fontes: Sesab/Suvisa/DIS, MS-Sinan.

Nota: Para 2007, dados processados em 02-04-2009; para 2008, em 20-11-2009; para 2009, em 06-08-2010 e para 2010, em 26-01-2012.

(1) Casos confirmados.



3.5 Índice de Desenvolvimento Social

3.5.1 Índice de Desenvolvimento Social, segundo seus componentes, no município de Itapitanga, no estado da Bahia – 2002, 2004, 2006

Ano	INS	Classificação ⁽¹⁾	INE	Classificação ⁽¹⁾	ISB	Classificação ⁽¹⁾	IRMCH	Classificação ⁽¹⁾	IDS	Classificação ⁽¹⁾
2002	4.950,46	365º	4.984,40	231º	5.031,31	136º	4.951,91	285º	4.979,41	241º
2004	4.995,97	211º	4.972,17	274º	5.019,01	152º	4.951,91	285º	4.984,70	228º
2006	4.994,52	223º	4.989,79	218º	5.013,03	157º	4.951,91	285º	4.987,26	221º

Fonte: SEI.

Notas: INS – Índice do Nível de Saúde.

INE – Índice do Nível de Educação.

ISB – Índice dos Serviços Básicos.

IRMCH – Índice de Renda Média dos Chefes de Família.

IDS – Índice de Desenvolvimento Social.

(1) Posição em relação aos demais municípios do Estado.

3.5.2 Situação do Programa Bolsa Família no município de Itapitanga, no estado da Bahia – 2010-2012

Dados Gerais	Quantidade	Período
População total do município	10.207	2010
Total de famílias cadastradas ⁽¹⁾	2.357	nov/11
Número de famílias beneficiárias do Programa Bolsa Família	1.550	abr/12

Fontes: MDS, IBGE.

(1) O total de famílias cadastradas poderá, conforme a legislação do CadÚnico, incluir famílias que tenham renda familiar per capita maior que meio salário mínimo. Isso explica a possível diferença de valores entre o total de famílias cadastradas.

4 Transporte

4.1 Veículos registrados, por tipo, no município de Itapitanga, no estado da Bahia 2008-2011

Ano	Automóvel	Caminhão	Camioneta	Micro-ônibus	Moto	Ônibus	Outros
2008	105	13	46	4	83	2	7
2009	126	15	51	4	114	2	12
2010	149	11	59	4	178	2	14
2011	176	13	66	5	227	2	15

Fonte: Detran.

5 Serviços Básicos

5.1 Energia Elétrica

5.1.1 Consumidores de energia elétrica, por classe, no município de Itapitanga, no estado da Bahia – 2008-2011

Ano	Residencial	Industrial	Comercial	Rural	Serviços e Poderes Públicos	Outros ⁽¹⁾	Total
2008	2.189	6	138	136	54	-	2.523
2009	2.228	7	139	137	54	-	2.565
2010	2.340	6	137	138	57	-	2.678
2011	2.389	6	145	138	58	-	2.736

Fonte: Coelba.

(1) Consumidores próprios dos sistemas Coelba.

5.1.2 Consumo de energia elétrica, por classe, no município de Itapitanga, no estado da Bahia – 2008-2011 (kWh)

Ano	Residencial	Industrial	Comercial	Rural	Serviços e Poderes Públicos	Outros ⁽¹⁾	Total
2008	1.617.457	13.510	321.846	321.410	729.541	-	3.003.764
2009	1.823.906	17.684	359.799	363.494	691.078	-	3.255.961
2010	1.986.571	22.724	358.005	377.055	718.159	-	3.462.514
2011	2.085.150	16.904	364.015	371.871	743.472	-	3.581.412

Fonte: Coelba.

(1) Consumo próprio dos sistemas Coelba.

5.2 Abastecimento d'Água

5.2.1 Ligações, economias e volume de água faturado no município de Itapitanga, no estado da Bahia 2007-2010

Ano	Ligações	Economias	Volume (m ³)
2007	2.295	2.345	345.849
2008	2.322	2.368	361.024
2009	2.317	2.367	355.086
2010	2.359	2.410	359.154

Fonte: Embasa.

5.3 Correios

5.3.1 Agências de correios e unidades operacionais de atendimento no município de Itapitanga, no estado da Bahia – 2007-2010

Ano	Total	Agência de Correio	Agência de Correio Comunitária	Agência de Correio Franqueada	Caixa de Coleta	Posto de Venda de Selo	Outros
2007	1	1	-	-	-	-	-
2008	2	1	1	-	-	-	-
2009	2	1	1	-	-	-	-
2010	1	1	-	-	-	-	-

Fonte: EBCT.



5.4 Bancos

5.4.1 Distribuição de agências bancárias no município de Itapitanga, no estado da Bahia – 2007-2010

Ano	Natureza Administrativa	
	Federal	Particular
2007	1	-
2008	1	-
2009	1	-
2010	1	-

Fonte: Banco Central.

6 Informações Econômicas

6.1 Agropecuária

6.1.1 Produção, área colhida e rendimento médio dos principais produtos agrícolas no município de Itapitanga, no estado da Bahia – 2007-2010

Produtos	2007			2008			2009			2010		
	Produção (t)	Área Colhida (ha)	Rendimento Médio (kg/ha)	Produção (t)	Área Colhida (ha)	Rendimento Médio (kg/ha)	Produção (t)	Área Colhida (ha)	Rendimento Médio (kg/ha)	Produção (t)	Área Colhida (ha)	Rendimento Médio (kg/ha)
Banana	100	1.200	12.000	120	1.560	13.000	50	600	12.000	50	800	16.000
Cacau (em amêndoa)	2.057	845	411	2.067	851	412	2.075	795	383	2.100	630	300
Café (beneficiado)	30	30	1.000	50	40	800	30	30	1.000	30	23	767
Cana-de-açúcar	50	2.000	40.000	60	2.160	36.000	60	2.400	40.000	80	3.200	40.000
Feijão (em grão)	20	20	1.000	30	20	667	20	20	1.000	30	36	1.200
Mandioca	35	350	10.000	45	900	20.000	40	400	10.000	50	600	12.000
Milho (em grão)	30	30	1.000	45	27	600	30	30	1.000	40	28	700

Fonte: IBGE-PPM.

6.1.2 Efetivo dos principais rebanhos no município de Itapitanga, no estado da Bahia – 2007-2010

Tipo de Rebanho	Efetivo (cabeças)			
	2007	2008	2009	2010
Asininos	18	17	16	15
Bovinos	48.635	49.100	35.160	34.713
Caprinos	960	1.050	1.100	1.180
Equinos	500	538	550	570
Galinhas	4.235	4.585	4.730	5.100
Galos, frangas, frangos e pintos	3.528	3.808	3.950	4.270
Muare	500	540	580	570
Ovinos	210	958	950	958
Suínos	3.218	3.480	3.550	3.830

Fonte: IBGE-PPM.

6.1.3 Produção dos principais produtos de origem animal no município de Itapitanga, no estado da Bahia 2007-2010

Produto	2007	2008	2009	2010
Leite (mil litros)	1.050	1.084	2.500	2.510
Ovos de galinha (mil dúzias)	25	28	27	27

Fonte: IBGE-PPM.

6.1.4 Financiamentos concedidos a produtores e cooperativas, por atividade e finalidade, no município de Itapitanga, no estado da Bahia – 2008-2011

Ano/Atividade	Custeio		Investimento		Comercialização		Total	
	Contrato	Valor (R\$ 1,00)	Contrato	Valor (R\$ 1,00)	Contrato	Valor (R\$1,00)	Contrato	Valor (R\$ 1,00)
2008								
Agrícola	4	53.355,10	31	46.500,00	-	0,00	35	99.855,10
Pecuária	10	672.744,02	114	2.098.400,85	-	0,00	124	2.771.144,87
2009								
Agrícola	4	70.736,14	64	232.886,85	-	0,00	68	303.622,99
Pecuária	10	598.524,05	139	3.947.688,86	-	0,00	149	4.546.212,91
2010								
Agrícola	2	78.035,53	64	71.552,50	-	0,00	66	149.588,03
Pecuária	14	1.084.509,93	126	2.570.276,90	-	0,00	140	3.654.786,83
2011								
Agrícola	1	73.890,74	32	443.323,30	-	0,00	33	517.214,04
Pecuária	10	1.089.788,50	152	857.536,00	-	0,00	162	1.947.324,50

Fonte: Banco Central.

6.2 PIB Municipal

6.2.1 Valor Adicionado, PIB e PIB per capita a preços correntes no município de Itapitanga, no estado da Bahia – 2006-2009

Ano	Valor Adicionado (R\$ milhões)			Valor Adicionado APU ⁽²⁾ (R\$ milhões)	Impostos Sobre Produtos (R\$ milhões)	PIB (R\$ milhões)	PIB Per Capita (R\$ 1,00)
	Agropecuária	Indústria	Serviços ⁽¹⁾				
2006	5,95	2,44	18,06	11,37	0,78	27,22	2.639,00
2007	6,11	2,37	19,34	11,98	0,73	28,56	2.814,01
2008	7,09	2,62	21,49	13,20	0,88	32,08	3.089,32
2009 ⁽³⁾	8,02	3,07	25,34	15,91	2,18	38,62	3.722,12

Fontes: SEI, IBGE.

(1) Inclui APU.

(2) Administração Pública (atividades governamentais).

(3) Dados sujeitos a retificações.



6.3 Finanças Públicas

6.3.1 Arrecadação municipal, estadual e transferências constitucionais no município de Itapitanga, no estado da Bahia – 2007-2010

(R\$1,00)

Ano	Municipal ⁽¹⁾			Estadual				Transferências	
	IPTU	ISS	Total	ICMS	IPVA	ITD	Total	Estado	União
2007	4.806,90	62.306,42	67.113,32	71.146,30	30.903,79	1.334,84	103.384,93	850.666,40	4.365.397,11
2008	10.094,69	146.535,25	156.629,94	71.766,50	30.337,18	1.260,00	103.363,68	998.825,48	3.975.539,68
2009	11.391,04	1.324.774,09	1.336.165,13	87.198,64	50.949,78	1.000,00	139.148,42	972.251,07	4.951.101,97
2010	7.619,04	1.453.326,11	1.460.945,15	112.111,84	54.509,44	260,00	166.881,28	1.145.039,09	5.313.641,94

Fontes: STN, Sefaz-BA.

(1) Dados do Finanças do Brasil-Finbra.

6.4 Índice de Desenvolvimento Econômico

6.4.1 Índice de Desenvolvimento Econômico, segundo seus componentes, no município de Itapitanga, no estado da Bahia – 2002, 2004, 2006

Ano	INF	Classificação ⁽¹⁾	IQM	Classificação ⁽¹⁾	IPM	Classificação ⁽¹⁾	IDE	Classificação ⁽¹⁾
2002	4.986,69	337º	4.992,01	208º	4.984,80	237º	4.987,83	287º
2004	4.986,17	345º	4.991,34	243º	4.984,89	267º	4.987,46	324º
2006	5.015,68	141º	4.972,59	298º	4.984,73	332º	4.990,97	179º

Fonte: SEI.

Notas: INF – Índice de Infraestrutura.

IQM – Índice de Qualificação da Mão de Obra.

IPM – Índice do Produto Municipal.

IDE – Índice de Desenvolvimento Econômico.

(1) Posição em relação aos demais municípios do Estado.

7 Justiça Eleitoral

7.1 Eleitorado e abstenção nas eleições no município de Itapitanga, no estado da Bahia – 2010

Especificação	Dados Gerais
Eleitorado	7.046
Abstenção - 1º turno %	34,53
Abstenção - 2º turno %	38,58

Fonte: TSE.

7.2 Resultado das eleições para presidente e governador no município de Itapitanga, no estado da Bahia – 2010

Cargos/Partidos	Votos		Situação
	Nominais	% Votos Válidos	
Presidente - 2º turno			
PT	3.194	77,64	Eleito
PSDB	920	22,36	Não Eleito
Governador - 1º turno			
PT	3.122	76,26	Eleito
DEM	540	13,19	Não eleito
Outros	432	10,55	Não eleito

Fonte: TSE.

7.3 Resultado das eleições para prefeito no município de Itapitanga, no estado da Bahia – 2008

Cargo/Partidos	Votos		Situação
	Nominais	% Votos Válidos	
Prefeito - 1º turno			
PSB	3.360	66,50	Eleito
PTC	1.693	33,50	Não eleito

Fonte: TSE.

Jussari



Foto: Lourival Custódio



JUSSARI

TERRITÓRIO DE IDENTIDADE LITORAL SUL



Fonte: Bahia (2012), Bahia (2013), SEI (2010).



Município em destaque

ESCALA: 1:1,500,000

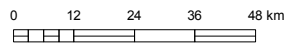

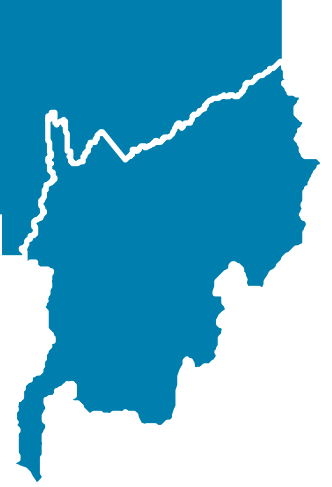

1 Informações Gerais

1.1 Regionalização

Mesorregião Geográfica: Sul Baiano
 Microrregião Geográfica: 31. Itabuna/Ilhéus
 Região Econômica: 04. Litoral Sul
 Região Administrativa: 07. Itabuna
 Eixo de Desenvolvimento: Mata Atlântica
 Território de Identidade: 05. Litoral Sul

1.2 Legislação Político/Administrativa

Lei de Criação: nº 4.448 de 09/05/1985. Publicada no DOE de 10/05/1985
 Lei Vigente: nº 12.638 de 10/01/2013. Publicada no DOE de 11/01/2013
 Outras Leis de Referência: Itapé nº 12.638 de 10/01/2013. Publicada no DOE de 11/01/2013; Itaju do Colônia nº 12.638 de 10/01/2013. Publicada no DOE de 11/01/2013; Camacan nº 12.638 de 10/01/2013. Publicada no DOE de 11/01/2013; Arataca nº 12.638 de 10/01/2013. Publicada no DOE de 11/01/2013; São José da Vitória nº 12.638 de 10/01/2013. Publicada no DOE de 11/01/2013; e Itabuna nº 12.638 de 10/01/2013. Publicada no DOE de 11/01/2013
 Município de Origem: Itabuna
 Distritos: Jussari (sede)
 Limites Intermunicipais: Arataca, Camacan, Itabuna, Itaju do Colônia, Itapé e São José da Vitória

2 Informações Geográficas

2.1 Indicadores Geográficos

2.1.1 Área, distância da capital, coordenadas geográficas e altitude

Área (Km ²)	Coordenadas Geográficas		Altitude (m)	Distância da Capital (Km)
	Latitude Sul	Longitude Oeste		
356,8	-15°11'29"	39°29'43"	196	490

Fontes: IBGE (2010), Derba (2007).

Nota: Os dados de área não foram atualizados com a poligonal atual, redefinida a partir da Lei nº 12.057, de 11 de janeiro de 2011. O cálculo das áreas dos municípios é de responsabilidade do IBGE, conforme legislação em vigor.

2.2 Recursos Naturais

2.2.1 Clima

Tipo climático: **Úmido a Subúmido e Subúmido a Seco**

Temperatura média anual (°C): **23,6**

Período chuvoso: **outubro a abril**

Pluviosidade anual (mm): **1463,7**

2.2.2 Solo

Alissolos, Chernossolos e Luvissolos

2.2.3 Vegetação

Floresta Ombrófila Densa e Floresta Estacional Semidecidual

2.2.4 Geomorfologia

Depressão de Itabuna-Itapetinga, Serras e Maciços Pré-Litorâneos

2.2.5 Geologia

Biotita-Gnaisses, Gnaisses e Rochas Intermediárias Básicas

2.2.6 Ocorrências minerais -

2.2.7 Hidrografia

Bacia hidrográfica: **Bacias do Leste**

Rio(s) principal(is): **Rio Piabanha, Ribeirão Água Preta e Ribeirão da Fatura**

Áreas irrigadas: -

Espelhos d'água: -

2.3 Área Especial

2.3.1 Unidades de conservação

APA Serra das Candeias e RPPN Reserva Natural da Serra do Teimoso

2.3.2 Projetos de assentamento de reforma agrária -

2.3.3 Projetos cédula da terra

Associação Comunitária Viva a Vida/Fazenda Santa Isabel

2.3.4 Projetos crédito fundiário e combate à pobreza rural -



3 Características Demográficas e Sociais

3.1 Demografia

3.1.1 População, área e densidade demográfica do município de Jussari, no estado da Bahia – 2000/2010

Ano	População	Área (km ²)	Densidade Demográfica (hab/km ²)
2000	7.556	356,74	21,18
2010	6.474	356,80	18,14

Fonte: IBGE-Censo Demográfico.

3.1.2 População, por situação de domicílio, do município de Jussari, no estado da Bahia – 2010

Situação de Domicílio	População
Total	6.474
Urbana	4.876
Rural	1.598

Fonte: IBGE-Censo Demográfico.

3.1.3 População, por sexo, no município de Jussari, no estado da Bahia – 2010

Sexo	População
Total	6.474
Homens	3.280
Mulheres	3.194

Fonte: IBGE-Censo Demográfico.

3.1.4 Domicílios, por espécie, no município de Jussari, no estado da Bahia – 2010

Espécie	Domicílios
Total geral	2.826
Particulares	2.824
Ocupados	2.007
Não ocupados	817
Fechado	-
Uso ocasional	233
Vago	584
Coletivos	2
Com morador	1
Sem morador	1

Fonte: IBGE-Censo Demográfico.

3.2 Pessoal Ocupado

3.2.1 Pessoal ocupado no mercado formal de trabalho, por setor de atividade econômica, no município de Jussari, no estado da Bahia – 2007-2010

Setor de Atividade	2007	2008	2009	2010
Extrativa mineral	-	-	-	-
Indústria de transformação	6	5	3	2
Serviços industriais de utilidade pública	-	-	-	-
Construção civil	4	23	26	32
Comércio	55	63	60	57
Serviços	5	3	1	4
Administração pública	467	516	528	512
Agropecuária, extrativa vegetal, caça e pesca	83	204	126	110

Fonte: Ministério do Trabalho-RAIS.

3.2.2 Grau de instrução do pessoal ocupado no mercado formal de trabalho, no município de Jussari, no estado da Bahia – 2007-2010

Grau de Instrução	2007	2008	2009	2010
Analfabeto	12	37	34	37
Até o 5º ano incompleto do ensino fundamental	67	107	122	108
5º ano completo do ensino fundamental	31	53	114	121
Do 6º ao 9º ano incompleto do ensino fundamental	26	51	42	39
Ensino fundamental completo	16	61	72	62
Ensino médio incompleto	9	21	49	61
Ensino médio completo	433	442	197	202
Educação superior incompleta	5	13	36	17
Educação superior completa	19	27	76	68
Mestrado completo	2	2	2	2
Doutorado completo	-	-	-	-

Fonte: Ministério do Trabalho-RAIS.

3.3 Educação

3.3.1 Educação infantil

3.3.1.1 Estabelecimentos com educação infantil, por localização e dependência administrativa, no município de Jussari, no estado da Bahia – 2007-2010

Ano	Estabelecimentos								
	Total	Urbana				Rural			
		Federal	Estadual	Municipal	Privada	Federal	Estadual	Municipal	Privada
2007	16	-	-	3	-	-	-	13	-
2008	15	-	-	3	-	-	-	12	-
2009	14	-	-	3	-	-	-	11	-
2010	17	-	-	3	-	-	-	14	-

Fontes: SEC, MEC/Inep.



3.3.1.2 Matrícula inicial na educação infantil, por localização e dependência administrativa, no município de Jussari, no estado da Bahia – 2007-2010

Ano	Matrícula Inicial								
	Total	Urbana				Rural			
		Federal	Estadual	Municipal	Privada	Federal	Estadual	Municipal	Privada
2007	412	-	-	354	-	-	-	58	-
2008	350	-	-	297	-	-	-	53	-
2009	361	-	-	340	-	-	-	21	-
2010	363	-	-	328	-	-	-	35	-

Fontes: SEC, MEC/Inep.

Nota: O mesmo aluno pode ter mais de uma matrícula.

3.3.1.3 Funções docentes na educação infantil, por localização e dependência administrativa, no município de Jussari, no estado da Bahia – 2007-2010

Ano	Funções Docentes								
	Total	Urbana				Rural			
		Federal	Estadual	Municipal	Privada	Federal	Estadual	Municipal	Privada
2007	32	-	-	16	-	-	-	16	-
2008	10	-	-	10	-	-	-	-	-
2009	14	-	-	14	-	-	-	-	-
2010	12	-	-	12	-	-	-	-	-

Fontes: SEC, MEC/Inep.

Nota: Em função docente está contabilizada a atuação do professor em cada etapa de ensino, que pode ocorrer em mais de uma unidade escolar, em mais de uma dependência administrativa e em mais de uma localização ou município.

3.3.2 Ensino fundamental

3.3.2.1 Estabelecimentos com ensino fundamental, por localização e dependência administrativa, no município de Jussari, no estado da Bahia – 2007-2010

Ano	Estabelecimentos								
	Total	Urbana				Rural			
		Federal	Estadual	Municipal	Privada	Federal	Estadual	Municipal	Privada
2007	19	-	-	5	-	-	-	14	-
2008	18	-	-	6	-	-	-	12	-
2009	17	-	-	5	-	-	-	12	-
2010	19	-	-	5	-	-	-	14	-

Fontes: SEC, MEC/Inep.

3.3.2.2 Matrícula inicial no ensino fundamental, por localização e dependência administrativa, no município de Jussari, no estado da Bahia – 2007-2010

Ano	Matrícula Inicial								
	Total	Urbana				Rural			
		Federal	Estadual	Municipal	Privada	Federal	Estadual	Municipal	Privada
2007	1.633	-	-	1.417	-	-	-	216	-
2008	1.484	-	-	1.297	-	-	-	187	-
2009	1.304	-	-	1.178	-	-	-	126	-
2010	1.317	-	-	1.187	-	-	-	130	-

Fontes: SEC, MEC/Inep.

Nota: O mesmo aluno pode ter mais de uma matrícula.

3.3.2.3 Funções docentes no ensino fundamental, por localização e dependência administrativa, no município de Jussari, no estado da Bahia – 2007-2010

Ano	Funções Docentes								
	Total	Urbana				Rural			
		Federal	Estadual	Municipal	Privada	Federal	Estadual	Municipal	Privada
2007	82	-	-	65	-	-	-	17	-
2008	78	-	-	65	-	-	-	13	-
2009	84	-	-	71	-	-	-	13	-
2010	81	-	-	67	-	-	-	14	-

Fontes: SEC, MEC/Inep.

Nota: Em função docente está contabilizada a atuação do professor em cada etapa de ensino, que pode ocorrer em mais de uma unidade escolar, em mais de uma dependência administrativa e em mais de uma localização ou município.

3.3.3 Ensino médio
3.3.3.1 Estabelecimentos com ensino médio, por localização e dependência administrativa, no município de Jussari, no estado da Bahia – 2007-2010

Ano	Estabelecimentos								
	Total	Urbana				Rural			
		Federal	Estadual	Municipal	Privada	Federal	Estadual	Municipal	Privada
2007	1	-	1	-	-	-	-	-	-
2008	1	-	1	-	-	-	-	-	-
2009	1	-	1	-	-	-	-	-	-
2010	1	-	1	-	-	-	-	-	-

Fontes: SEC, MEC/Inep.

3.3.3.2 Matrícula inicial no ensino médio, por localização e dependência administrativa, no município de Jussari, no estado da Bahia – 2007-2010

Ano	Matrícula Inicial								
	Total	Urbana				Rural			
		Federal	Estadual	Municipal	Privada	Federal	Estadual	Municipal	Privada
2007	370	-	370	-	-	-	-	-	-
2008	431	-	431	-	-	-	-	-	-
2009	425	-	425	-	-	-	-	-	-
2010	386	-	386	-	-	-	-	-	-

Fontes: SEC, MEC/Inep.

Nota: O mesmo aluno pode ter mais de uma matrícula.

3.3.3.3 Funções docentes no ensino médio, por localização e dependência administrativa, no município de Jussari, no estado da Bahia – 2007-2010

Ano	Funções Docentes								
	Total	Urbana				Rural			
		Federal	Estadual	Municipal	Privada	Federal	Estadual	Municipal	Privada
2007	12	-	12	-	-	-	-	-	-
2008	16	-	16	-	-	-	-	-	-
2009	17	-	17	-	-	-	-	-	-
2010	20	-	20	-	-	-	-	-	-

Fontes: SEC, MEC/Inep.

Nota: Em função docente está contabilizada a atuação do professor em cada etapa de ensino, que pode ocorrer em mais de uma unidade escolar, em mais de uma dependência administrativa e em mais de uma localização ou município.



3.3.4 Educação de jovens e adultos

3.3.4.1 Estabelecimentos com educação de jovens e adultos, por localização e dependência administrativa, no município de Jussari, no estado da Bahia – 2007-2010

Ano	Estabelecimentos								
	Total	Urbana				Rural			
		Federal	Estadual	Municipal	Privada	Federal	Estadual	Municipal	Privada
2007	10	-	-	3	-	-	-	7	-
2008	6	-	1	3	-	-	-	2	-
2009	8	-	1	3	-	-	-	4	-
2010	8	-	1	3	-	-	-	4	-

Fontes: SEC, MEC/Inep.

3.3.4.2 Matrícula inicial na educação de jovens e adultos, por localização e dependência administrativa, no município de Jussari, no estado da Bahia – 2007-2010

Ano	Matrícula Inicial								
	Total	Urbana				Rural			
		Federal	Estadual	Municipal	Privada	Federal	Estadual	Municipal	Privada
2007	358	-	-	271	-	-	-	87	-
2008	367	-	43	295	-	-	-	29	-
2009	357	-	78	236	-	-	-	43	-
2010	649	-	62	537	-	-	-	50	-

Fontes: SEC, MEC/Inep.

Nota: O mesmo aluno pode ter mais de uma matrícula.

3.3.4.3 Funções docentes na educação de jovens e adultos, por localização e dependência administrativa, no município de Jussari, no estado da Bahia – 2007-2010

Ano	Funções Docentes								
	Total	Urbana				Rural			
		Federal	Estadual	Municipal	Privada	Federal	Estadual	Municipal	Privada
2007	23	-	-	16	-	-	-	7	-
2008	30	-	6	22	-	-	-	2	-
2009	33	-	10	20	-	-	-	3	-
2010	42	-	12	26	-	-	-	4	-

Fontes: SEC, MEC/Inep.

Nota: Em função docente está contabilizada a atuação do professor em cada etapa de ensino, que pode ocorrer em mais de uma unidade escolar, em mais de uma dependência administrativa e em mais de uma localização ou município.

3.3.5 Educação Superior

3.3.5.1 Instituições de educação superior, segundo a dependência administrativa, no município de Jussari, no estado da Bahia – 2007-2010

Ano	Total	Instituições			
		Federal	Estadual	Municipal	Privada
2007	-	-	-	-	-
2008	-	-	-	-	-
2009	-	-	-	-	-
2010	-	-	-	-	-

Fonte: MEC/Inep.

3.3.5.2 Matrícula na educação superior, segundo a dependência administrativa, no município de Jussari, no estado da Bahia – 2007-2010

Ano	Total	Matrícula			
		Federal	Estadual	Municipal	Privada
2007	-	-	-	-	-
2008	-	-	-	-	-
2009	-	-	-	-	-
2010	-	-	-	-	-

Fonte: MEC/Inep.

Nota: A partir de 2008 inclui os cursos de graduação à distância.

3.3.5.3 Concluintes da educação superior, segundo a dependência administrativa, no município de Jussari, no estado da Bahia – 2007-2010

Ano	Total	Concluintes			
		Federal	Estadual	Municipal	Privada
2007	-	-	-	-	-
2008	-	-	-	-	-
2009	-	-	-	-	-
2010	-	-	-	-	-

Fonte: MEC/Inep.

Nota: A partir de 2008 inclui os cursos de graduação à distância.

3.4 Saúde
3.4.1 Hospitais conveniados com o SUS, segundo a esfera administrativa e leitos, no município de Jussari, no estado da Bahia – 2007-2010

Ano	Hospitais Segundo Esfera Administrativa					Leitos	
	Total	Federal	Estadual	Municipal	Privada	Existentes	SUS
2007	1	-	-	1	-	37	37
2008	1	-	-	1	-	37	37
2009	1	-	-	1	-	37	37
2010	1	-	-	1	-	37	37

Fontes: Datasus-CNES, Sesab/Suvisa/DIS.



3.4.2 Servidores estaduais da área de saúde, segundo o tipo de ocupação, no município de Jussari, no estado da Bahia – 2007-2010

Tipo de Ocupação	2007	2008	2009	2010
Total	-	-	-	1
Agente serviços de saúde	-	-	-	-
Assistente social	-	-	-	-
Atendente de enfermagem	-	-	-	-
Atendente rural	-	-	-	-
Auxiliar de enfermagem	-	-	-	-
Auxiliar serviços de saúde/Atendente rural	-	-	-	-
Enfermeiro	-	-	-	-
Farmacêutico	-	-	-	-
Fisioterapeuta	-	-	-	-
Médico	-	-	-	-
Nutricionista	-	-	-	-
Odontólogo	-	-	-	-
Técnico em patologia clínica	-	-	-	1
Técnico em radiologia	-	-	-	-
Outras ocupações	-	-	-	-

Fonte: Sesab.

3.4.3 Óbitos, por grupo de causas, no município de Jussari, no estado da Bahia – 2007-2010

Grupo de Causas	2007	2008	2009	2010
Total	35	30	34	33
Algumas afecções originadas no período perinatal	-	2	3	3
Algumas doenças infecciosas e parasitárias	1	2	5	1
Causas externas de morbidade e mortalidade	3	2	6	4
Doenças da pele e do tecido subcutâneo	-	-	-	-
Doenças do aparelho circulatório	7	8	7	7
Doenças do aparelho digestivo	2	2	1	2
Doenças do aparelho geniturinário	1	1	1	1
Doenças do aparelho respiratório	5	3	5	2
Doenças do olho e anexos	-	-	-	-
Doenças do ouvido e da apófise mastóide	-	-	-	-
Doenças do sistema nervoso	-	1	1	-
Doenças endócrinas nutricionais e metabólicas	10	3	2	8
Doenças do sangue e dos órgãos hematopoéticos e alguns transtornos imunitários	-	-	-	-
Doenças do sistema osteomuscular e do tecido conjuntivo	-	-	-	-
Gravidez parto e puerpério	-	-	-	-
Malformações congênitas, deformidades e anomalias cromossômicas	-	-	-	-
Neoplasias (tumores)	1	2	1	1
Síntomas, sinais e achados anormais de exames clínicos e de laboratório não classificados em outro item (causas mal definidas)	5	4	1	4
Transtornos mentais e comportamentais	-	-	1	-

Fontes: Sesab/Suvisa/DIS, MS-SIM.

3.4.4 Óbitos, por faixa etária, no município de Jussari, no estado da Bahia – 2007-2010

Ano	Faixa Etária						
	Total	< 1 Ano	1 a 4	5 a 14	15 a 49	≥ 50 anos	Idade Ignorada
2007	35	1	1	-	10	23	-
2008	30	3	-	-	5	22	-
2009	34	4	-	1	7	21	1
2010	33	3	-	-	8	22	-

Fontes: Sesab/Suvisa/DIS, MS-SIM.

3.4.5 Casos de algumas doenças transmissíveis, de notificação obrigatória, independentes de confirmação, no município de Jussari, no estado da Bahia – 2007-2010

Doenças Transmissíveis	2007	2008	2009	2010
Total	66	37	98	23
Chagas aguda	-	-	-	-
Coqueluche	-	-	-	1
Dengue	-	2	54	2
Difteria	-	-	-	-
Doenças exantemáticas ⁽¹⁾	-	-	-	1
Esquistossomose ⁽²⁾	56	34	38	13
Febre tifóide	-	-	-	-
Hanseníase ⁽³⁾	3	-	-	-
Hepatite viral	-	-	-	-
Leishmaniose tegumentar ⁽³⁾	3	-	3	5
Leishmaniose visceral	-	-	-	-
Leptospirose	-	-	-	-
Malária	-	-	-	-
Meningites	3	1	-	-
Paralisia flácida	-	-	-	-
Tétano acidental	-	-	-	-
Tétano neonatal	-	-	-	-
Tuberculose extra-pulmonar	-	-	-	-
Tuberculose pulmonar	1	-	3	1

Fontes: Sesab/Suvisa/DIS, MS-Sinan.

Nota: Para 2007, dados processados em 02-04-2009; para 2008, em 20-11-2009; para 2009, em 06-08-2010 e para 2010, em 26-01-2012.

(1) Casos suspeitos de sarampo e rubéola sem confirmação.

(2) Casos confirmados.

(3) Casos notificados em área não endêmica.

3.4.6 Casos de algumas doenças sexualmente transmissíveis, de notificação obrigatória, independentes de confirmação, no município de Jussari, no estado da Bahia – 2007-2010

Ano	Aids ⁽¹⁾	Condiloma Acuminado	Herpes Genital	Sífilis		
				Congênita	Em Adulto	Gestante
2007	-	1	2	-	1	-
2008	-	-	1	-	3	-
2009	-	2	1	-	1	2
2010	-	5	-	-	-	-

Fontes: Sesab/Suvisa/DIS, MS-Sinan.

Nota: Para 2007, dados processados em 02-04-2009; para 2008, em 20-11-2009; para 2009, em 06-08-2010 e para 2010, em 26-01-2012.

(1) Casos confirmados.



3.5 Índice de Desenvolvimento Social

3.5.1 Índice de Desenvolvimento Social, segundo seus componentes, no município de Jussari, no estado da Bahia – 2002, 2004, 2006

Ano	INS	Classificação ⁽¹⁾	INE	Classificação ⁽¹⁾	ISB	Classificação ⁽¹⁾	IRMCH	Classificação ⁽¹⁾	IDS	Classificação ⁽¹⁾
2002	5.002,04	196º	5.040,77	81º	5.047,02	110º	5.007,82	127º	5.024,37	105º
2004	5.056,31	49º	5.064,65	54º	5.039,78	116º	5.007,82	127º	5.042,09	71º
2006	5.033,20	97º	5.029,06	120º	5.051,33	95º	5.007,82	127º	5.030,33	96º

Fonte: SEI.

Notas: INS – Índice do Nível de Saúde.

INE – Índice do Nível de Educação.

ISB – Índice dos Serviços Básicos.

IRMCH – Índice de Renda Média dos Chefes de Família.

IDS – Índice de Desenvolvimento Social.

(1) Posição em relação aos demais municípios do Estado.

3.5.2 Situação do Programa Bolsa Família no município de Jussari, no estado da Bahia – 2010-2012

Dados Gerais	Quantidade	Período
População total do município	6.474	2010
Total de famílias cadastradas ⁽¹⁾	1.688	nov/11
Número de famílias beneficiárias do Programa Bolsa Família	1.090	abr/12

Fontes: MDS, IBGE.

(1) O total de famílias cadastradas poderá, conforme a legislação do CadÚnico, incluir famílias que tenham renda familiar per capita maior que meio salário mínimo. Isso explica a possível diferença de valores entre o total de famílias cadastradas.

4 Transporte

4.1 Veículos registrados, por tipo, no município de Jussari, no estado da Bahia – 2008-2011

Ano	Automóvel	Caminhão	Camioneta	Micro-ônibus	Moto	Ônibus	Outros
2008	119	13	56	1	96	3	3
2009	138	13	56	1	139	3	4
2010	161	12	63	1	193	3	5
2011	172	12	70	1	235	2	5

Fonte: Detran.

5 Serviços Básicos

5.1 Energia Elétrica

5.1.1 Consumidores de energia elétrica, por classe, no município de Jussari, no estado da Bahia – 2008-2011

Ano	Residencial	Industrial	Comercial	Rural	Serviços e Poderes Públicos	Outros ⁽¹⁾	Total
2008	1.873	4	111	74	33	-	2.095
2009	1.885	4	112	73	35	-	2.109
2010	1.956	5	118	76	35	-	2.190
2011	1.992	4	116	75	35	-	2.222

Fonte: Coelba.

(1) Consumidores próprios dos sistemas Coelba.

5.1.2 Consumo de energia elétrica, por classe, no município de Jussari, no estado da Bahia – 2008-2011 (KWh)

Ano	Residencial	Industrial	Comercial	Rural	Serviços e Poderes Públicos	Outros ⁽¹⁾	Total
2008	1.258.084	8.086	236.954	346.056	551.764	-	2.400.944
2009	1.413.252	8.557	256.309	346.447	564.142	-	2.588.707
2010	1.584.862	9.553	257.428	357.679	611.220	-	2.820.742
2011	1.615.445	9.006	275.968	349.208	628.578	-	2.878.205

Fonte: Coelba.

(1) Consumo próprio dos sistemas Coelba.

5.2 Abastecimento d'Água

5.2.1 Ligações, economias e volume de água faturado no município de Jussari, no estado da Bahia – 2007-2010

Ano	Ligações	Economias	Volume (m ³)
2007	-	-	-
2008	-	-	-
2009	-	-	-
2010	-	-	-

Fonte: Embasa.

5.3 Correios

5.3.1 Agências de correios e unidades operacionais de atendimento no município de Jussari, no estado da Bahia – 2007-2010

Ano	Total	Agência de Correio	Agência de Correio Comunitária	Agência de Correio Franqueada	Caixa de Coleta	Posto de Venda de Selo	Outros
2007	1	1	-	-	-	-	-
2008	1	1	-	-	-	-	-
2009	1	1	-	-	-	-	-
2010	1	1	-	-	-	-	-

Fonte: EBCT.



5.4 Bancos

5.4.1 Distribuição de agências bancárias no município de Jussari, no estado da Bahia – 2007-2010

Ano	Natureza Administrativa	
	Federal	Particular
2007	-	-
2008	-	-
2009	-	-
2010	-	-

Fonte: Banco Central.

6 Informações Econômicas

6.1 Agropecuária

6.1.1 Produção, área colhida e rendimento médio dos principais produtos agrícolas no município de Jussari, no estado da Bahia – 2007-2010

Produtos	2007			2008			2009			2010		
	Produção (t)	Área Colhida (ha)	Rendimento Médio (kg/ha)	Produção (t)	Área Colhida (ha)	Rendimento Médio (kg/ha)	Produção (t)	Área Colhida (ha)	Rendimento Médio (kg/ha)	Produção (t)	Área Colhida (ha)	Rendimento Médio (kg/ha)
Banana	50	350	7.000	30	210	7.000	30	210	7.000	30	210	7.000
Cacau (em amêndoa)	4.215	717	170	4.560	896	196	4.528	902	199	4.560	894	196
Café (beneficiado)	160	224	1.400	160	224	1.400	170	245	1.441	130	125	962
Cana-de-açúcar	30	1.140	38.000	30	1.140	38.000	30	1.140	38.000	30	1.050	35.000
Coco-da-baía ⁽¹⁾	3	12	4.000	3	12	4.000	3	12	4.000	3	15	5.000
Mandioca	35	490	14.000	20	300	15.000	15	225	15.000	10	150	15.000
Palmito	18	27	1.500	18	27	1.500	18	27	1.500	10	38	3.800

Fonte: IBGE-PAM.

(1) Quantidade produzida em mil frutos e rendimento médio em frutos por hectare.

6.1.2 Efetivo dos principais rebanhos no município de Jussari, no estado da Bahia – 2007-2010

Tipo de Rebanho	Efetivo (cabeças)			
	2007	2008	2009	2010
Asininos	70	60	44	50
Bovinos	24.400	24.600	18.119	18.000
Bubalinos	790	830	1.004	1.150
Caprinos	80	75	60	70
Equinos	800	790	720	730
Galinhas	8.700	8.100	4.100	4.000
Galos, frangas, frangos e pintos	7.350	7.200	3.200	3.100
Muare	1.850	1.820	1.700	1.750
Ovinos	450	430	214	210
Suínos	390	375	335	320

Fonte: IBGE-PPM.

6.1.3 Produção dos principais produtos de origem animal no município de Jussari, no estado da Bahia 2007-2010

Produto	2007	2008	2009	2010
Leite (mil litros)	1.310	1.400	5.400	5.100
Mel de abelha (quilogramas)	500	650	480	2.000
Ovos de galinha (mil dúzias)	19	16	10	9

Fonte: IBGE-PPM.

6.1.4 Financiamentos concedidos a produtores e cooperativas, por atividade e finalidade, no município de Jussari, no estado da Bahia – 2008-2011

Ano/Atividade	Custeio		Investimento		Comercialização		Total	
	Contrato	Valor(R\$ 1,00)	Contrato	Valor(R\$ 1,00)	Contrato	Valor(R\$1,00)	Contrato	Valor(R\$ 1,00)
2008								
Agrícola	-	0,00	47	99.092,46	-	0,00	47	99.092,46
Pecuária	1	96.688,00	118	231.643,61	-	0,00	119	328.331,61
2009								
Agrícola	-	0,00	26	73.504,17	-	0,00	26	73.504,17
Pecuária	-	0,00	60	213.101,00	-	0,00	60	213.101,00
2010								
Agrícola	-	0,00	16	24.618,24	-	0,00	16	24.618,24
Pecuária	2	176.240,00	28	163.017,64	-	0,00	30	339.257,64
2011								
Agrícola	-	0,00	21	332.183,84	-	0,00	21	332.183,84
Pecuária	1	177.926,39	37	99.220,00	-	0,00	38	277.146,39

Fonte: Banco Central.

6.2 PIB Municipal

6.2.1 Valor Adicionado, PIB e PIB per capita a preços correntes no município de Jussari, no estado da Bahia 2006-2009

Ano	Valor Adicionado (R\$ milhões)			Valor Adicionado APU ⁽²⁾ (R\$ milhões)	Impostos Sobre Produtos (R\$ milhões)	PIB (R\$ milhões)	PIB Per Capita (R\$ 1,00)
	Agropecuária	Indústria	Serviços (1)				
2006	5,06	1,87	13,40	8,38	0,79	21,11	3.067,61
2007	5,16	1,90	14,85	8,92	0,87	22,79	3.321,79
2008	6,26	2,34	17,24	10,80	1,04	26,89	3.851,92
2009 ⁽³⁾	8,54	2,92	20,84	12,87	1,06	33,36	4.824,57

Fontes: SEI, IBGE.

(1) Inclui APU.

(2) Administração Pública (atividades governamentais).

(3) Dados sujeitos a retificações.



6.3 Finanças Públicas

6.3.1 Arrecadação municipal, estadual e transferências constitucionais no município de Jussari, no estado da Bahia – 2007-2010

(R\$1,00)

Ano	Municipal ⁽¹⁾			Estadual				Transferências	
	IPTU	ISS	Total	ICMS	IPVA	ITD	Total	Estado	União
2007	1.634,23	98.482,01	100.116,24	96.699,84	34.684,47	574,08	131.958,39	778.466,51	2.984.946,06
2008	0,00	0,00	0,00	73.536,35	36.886,63	67.827,73	178.250,71	895.432,67	3.973.938,93
2009	0,00	0,00	0,00	56.659,38	42.192,82	38,40	98.890,60	862.131,24	3.714.530,89
2010	0,00	0,00	0,00	79.430,59	47.006,35	1.256,10	127.693,04	1.033.147,06	3.985.378,42

Fontes: STN, Sefaz-BA.

(1) Dados do Finanças do Brasil-Finbra.

6.4 Índice de Desenvolvimento Econômico

6.4.1 Índice de Desenvolvimento Econômico, segundo seus componentes, no município de Jussari, no estado da Bahia – 2002, 2004, 2006

Ano	INF	Classificação ⁽¹⁾	IQM	Classificação ⁽¹⁾	IPM	Classificação ⁽¹⁾	IDE	Classificação ⁽¹⁾
2002	4.986,46	348º	4.992,88	142º	4.984,20	277º	4.987,84	283º
2004	4.985,96	355º	4.991,50	227º	4.984,62	288º	4.987,36	335º
2006	4.984,01	218º	5.033,56	62º	4.984,27	382º	5.000,56	131º

Fonte: SEI.

Notas: INF – Índice de Infraestrutura.

IQM – Índice de Qualificação da Mão de Obra.

IPM – Índice do Produto Municipal.

IDE – Índice de Desenvolvimento Econômico.

(1) Posição em relação aos demais municípios do Estado.

7 Justiça Eleitoral

7.1 Eleitorado e abstenção nas eleições no município de Jussari, no estado da Bahia – 2010

Especificação	Dados Gerais
Eleitorado	4.430
Abstenção - 1º turno %	23,07
Abstenção - 2º turno %	25,33

Fonte: TSE.

7.2 Resultado das eleições para presidente e governador no município de Jussari, no estado da Bahia – 2010

Cargos/Partidos	Votos		Situação
	Nominais	% Votos Válidos	
Presidente - 2º turno			
PT	1.985	62,96	Eleito
PSDB	1.168	37,04	Não Eleito
Governador - 1º turno			
PT	1.990	66,80	Eleito
DEM	709	23,80	Não eleito
Outros	280	9,40	Não eleito

Fonte: TSE.

7.3 Resultado das eleições para prefeito no município de Jussari, no estado da Bahia – 2008

Cargo/Partidos	Votos		Situação
	Nominais	% Votos Válidos	
Prefeito - 1º turno			
PP	1.785	48,77	Eleito
PSL	160	4,37	Não eleito
PT	1.715	46,86	Não eleito

Fonte: TSE.

Maraú



Foto: Lourival Custódio



1 Informações Gerais

1.1 Regionalização

Mesorregião Geográfica: Sul Baiano

Microrregião Geográfica: 30. Valença

Região Econômica: 04. Litoral Sul

Região Administrativa: 07. Itabuna

Eixo de Desenvolvimento: Mata Atlântica

Território de Identidade: 05. Litoral Sul

1.2 Legislação Político/Administrativa

Lei de Criação: Carta Régia s/nº de 17/06/1761

Lei Vigente: nº 12.638 de 10/01/2013. Publicada no DOE de 11/01/2013

Outras Leis de Referência: Ubaitaba nº 12.638 de 10/01/2013. Publicada no DOE de 11/01/2013; Itacaré nº 12.638 de 10/01/2013. Publicada no DOE de 11/01/2013; Camamu nº 12.926 de 18/12/2013. Publicada no DOE de 19/12/2013; e Ibirapitanga nº 12.926 de 18/12/2013. Publicada no DOE de 19/12/2013

Município de Origem: Vila de São Jorge dos Ilhéus

Distritos: Maraú (sede), Ibiaçú e Piabanha

Limites Intermunicipais: Camamu, Ibirapitanga, Itacaré e Ubaitaba

2 Informações Geográficas

2.1 Indicadores Geográficos

2.1.1 Área, distância da capital, coordenadas geográficas e altitude

Área (Km ²)	Coordenadas Geográficas		Altitude (m)	Distância da Capital (Km)
	Latitude Sul	Longitude Oeste		
823,4	-14°06'11"	39°00'53"	36	428

Fontes: IBGE (2010), Derba (2007).

Nota: Os dados de área não foram atualizados com a poligonal atual, redefinida a partir da Lei nº 12.057, de 11 de janeiro de 2011. O cálculo das áreas dos municípios é de responsabilidade do IBGE, conforme legislação em vigor.

2.2 Recursos Naturais

2.2.1 Clima

Tipo climático: **Úmido e Úmido a Subúmido**

Temperatura média anual (°C): **24,6**

Período chuvoso: **fevereiro a julho**

Pluviosidade anual (mm): **2486,2**

2.2.2 Solo

Latossolos, Luvisolos, Espodossolos, Neossolos, Alissolos, Gleissolos e Solos Indiscriminados de Mangue

2.2.3 Vegetação

Floresta Ombrófila Densa, Formação Pioneira com Influência Fluviomarina (Mangue) Arbórea, Formação Pioneira com Influência Marinha (Restinga) Arbórea, Formação Pioneira com Influência Fluvial Herbácea e Formação Pioneira com Influência Marinha (Restinga) Herbácea

2.2.4 Geomorfologia

Planícies Marinhas e Fluviomarinhas, Tabuleiros Pré-Litorâneos e Serras e Maciços Pré-Litorâneos

2.2.5 Geologia

Biotita-Gnaisses, Depósitos Fluviais, Formação Barreiras, Gnaisses e Rochas Intermediárias Básicas

2.2.6 Ocorrências minerais

Arenito oleoso, Barita, Calcário, Folhelho betuminoso, Grafita, Manganês, Titânio e Turfa

2.2.7 Hidrografia

Bacia hidrográfica: **Bacias do Rio de Contas e Recôncavo Sul**

Rio(s) principal(is): **Rio Oricó Grande, Rio Oricó Mirim, Rio Baiano, Rio Jenipapo e Rio Alfavaqueira**

Áreas irrigadas: -

Espelhos d'água: -

2.3 Área Especial

2.3.1 Unidades de conservação

APA da Baía de Camamu, APA da Península de Maraú, RPPN Juerama e RPPN Sapucaia

2.3.2 Projetos de assentamento de reforma agrária

Liberdade, Santa Maria e Luzitânia

2.3.3 Projetos cédula da terra-

2.3.4 Projetos crédito fundiário e combate à pobreza rural -



3 Características Demográficas e Sociais

3.1 Demografia

3.1.1 População, área e densidade demográfica do município de Maraú, no estado da Bahia – 2000/2010

Ano	População	Área (km ²)	Densidade Demográfica (hab/km ²)
2000	18.366	774,45	23,71
2010	19.101	823,40	23,20

Fonte: IBGE-Censo Demográfico.

3.1.2 População, por situação de domicílio, do município de Maraú, no estado da Bahia – 2010

Situação de Domicílio	População
Total	19.101
Urbana	3.561
Rural	15.540

Fonte: IBGE-Censo Demográfico.

3.1.3 População, por sexo, no município de Maraú, no estado da Bahia – 2010

Sexo	População
Total	19.101
Homens	10.076
Mulheres	9.025

Fonte: IBGE-Censo Demográfico.

3.1.4 Domicílios, por espécie, no município de Maraú, no estado da Bahia – 2010

Espécie	Domicílios
Total geral	7.181
Particulares	7.111
Ocupados	5.239
Não ocupados	1.872
Fechado	-
Uso ocasional	899
Vago	973
Coletivos	70
Com morador	23
Sem morador	47

Fonte: IBGE-Censo Demográfico.

3.2 Pessoal Ocupado

3.2.1 Pessoal ocupado no mercado formal de trabalho, por setor de atividade econômica, no município de Marauá, no estado da Bahia – 2007-2010

Setor de Atividade	2007	2008	2009	2010
Extrativa mineral	-	-	-	-
Indústria de transformação	5	8	7	7
Serviços industriais de utilidade pública	-	-	-	-
Construção civil	-	-	10	28
Comércio	102	63	72	84
Serviços	145	171	214	237
Administração pública	399	710	855	832
Agropecuária, extrativa vegetal, caça e pesca	185	209	280	217

Fonte: Ministério do Trabalho-RAIS.

3.2.2 Grau de instrução do pessoal ocupado no mercado formal de trabalho, no município de Marauá, no estado da Bahia – 2007-2010

Grau de Instrução	2007	2008	2009	2010
Analfabeto	30	27	34	56
Até o 5º ano incompleto do ensino fundamental	114	142	168	184
5º ano completo do ensino fundamental	103	94	105	124
Do 6º ao 9º ano incompleto do ensino fundamental	138	118	142	102
Ensino fundamental completo	69	98	129	100
Ensino médio incompleto	42	59	74	78
Ensino médio completo	306	530	668	644
Educação superior incompleta	12	35	38	37
Educação superior completa	22	58	79	80
Mestrado completo	-	-	1	-
Doutorado completo	-	-	-	-

Fonte: Ministério do Trabalho-RAIS.

3.3 Educação

3.3.1 Educação infantil

3.3.1.1 Estabelecimentos com educação infantil, por localização e dependência administrativa, no município de Marauá, no estado da Bahia – 2007-2010

Ano	Estabelecimentos								
	Total	Urbana				Rural			
		Federal	Estadual	Municipal	Privada	Federal	Estadual	Municipal	Privada
2007	66	-	-	1	-	-	-	65	-
2008	65	-	-	1	-	-	1	63	-
2009	64	-	-	1	-	-	-	63	-
2010	64	-	-	1	-	-	-	63	-

Fontes: SEC, MEC/Inep.



3.3.1.2 Matrícula inicial na educação infantil, por localização e dependência administrativa, no município de Marau, no estado da Bahia – 2007-2010

Ano	Matrícula Inicial								
	Total	Urbana				Rural			
		Federal	Estadual	Municipal	Privada	Federal	Estadual	Municipal	Privada
2007	1.086	-	-	187	-	-	-	899	-
2008	823	-	-	150	-	-	17	656	-
2009	926	-	-	159	-	-	-	767	-
2010	728	-	-	130	-	-	-	598	-

Fontes: SEC, MEC/Inep.

Nota: O mesmo aluno pode ter mais de uma matrícula.

3.3.1.3 Funções docentes na educação infantil, por localização e dependência administrativa, no município de Marau, no estado da Bahia – 2007-2010

Ano	Funções Docentes								
	Total	Urbana				Rural			
		Federal	Estadual	Municipal	Privada	Federal	Estadual	Municipal	Privada
2007	103	-	-	16	-	-	-	87	-
2008	39	-	-	15	-	-	2	22	-
2009	37	-	-	15	-	-	-	22	-
2010	27	-	-	14	-	-	-	13	-

Fontes: SEC, MEC/Inep.

Nota: Em função docente está contabilizada a atuação do professor em cada etapa de ensino, que pode ocorrer em mais de uma unidade escolar, em mais de uma dependência administrativa e em mais de uma localização ou município.

3.3.2 Ensino fundamental

3.3.2.1 Estabelecimentos com ensino fundamental, por localização e dependência administrativa, no município de Marau, no estado da Bahia – 2007-2010

Ano	Estabelecimentos								
	Total	Urbana				Rural			
		Federal	Estadual	Municipal	Privada	Federal	Estadual	Municipal	Privada
2007	75	-	2	3	-	-	1	69	-
2008	75	-	2	2	-	-	1	70	-
2009	71	-	1	2	-	-	-	68	-
2010	71	-	-	2	-	-	1	68	-

Fontes: SEC, MEC/Inep.

3.3.2.2 Matrícula inicial no ensino fundamental, por localização e dependência administrativa, no município de Marau, no estado da Bahia – 2007-2010

Ano	Matrícula Inicial								
	Total	Urbana				Rural			
		Federal	Estadual	Municipal	Privada	Federal	Estadual	Municipal	Privada
2007	4.458	-	172	981	-	-	204	3.101	-
2008	4.626	-	103	809	-	-	150	3.564	-
2009	4.468	-	93	888	-	-	-	3.487	-
2010	4.302	-	-	849	-	-	91	3.362	-

Fontes: SEC, MEC/Inep.

Nota: O mesmo aluno pode ter mais de uma matrícula.

3.3.2.3 Funções docentes no ensino fundamental, por localização e dependência administrativa, no município de Marauá, no estado da Bahia – 2007-2010

Ano	Funções Docentes								
	Total	Urbana				Rural			
		Federal	Estadual	Municipal	Privada	Federal	Estadual	Municipal	Privada
2007	221	-	14	50	-	-	14	143	-
2008	254	-	20	50	-	-	16	168	-
2009	237	-	6	47	-	-	-	184	-
2010	243	-	-	41	-	-	9	193	-

Fontes: SEC, MEC/Inep.

Nota: Em função docente está contabilizada a atuação do professor em cada etapa de ensino, que pode ocorrer em mais de uma unidade escolar, em mais de uma dependência administrativa e em mais de uma localização ou município.

3.3.3 Ensino médio
3.3.3.1 Estabelecimentos com ensino médio, por localização e dependência administrativa, no município de Marauá, no estado da Bahia – 2007-2010

Ano	Estabelecimentos								
	Total	Urbana				Rural			
		Federal	Estadual	Municipal	Privada	Federal	Estadual	Municipal	Privada
2007	2	-	2	-	-	-	-	-	-
2008	2	-	2	-	-	-	-	-	-
2009	2	-	2	-	-	-	-	-	-
2010	2	-	1	-	-	-	1	-	-

Fontes: SEC, MEC/Inep.

3.3.3.2 Matrícula inicial no ensino médio, por localização e dependência administrativa, no município de Marauá, no estado da Bahia – 2007-2010

Ano	Matrícula Inicial								
	Total	Urbana				Rural			
		Federal	Estadual	Municipal	Privada	Federal	Estadual	Municipal	Privada
2007	606	-	606	-	-	-	-	-	-
2008	534	-	534	-	-	-	-	-	-
2009	598	-	598	-	-	-	-	-	-
2010	616	-	320	-	-	-	296	-	-

Fontes: SEC, MEC/Inep.

Nota: O mesmo aluno pode ter mais de uma matrícula.

3.3.3.3 Funções docentes no ensino médio, por localização e dependência administrativa, no município de Marauá, no estado da Bahia – 2007-2010

Ano	Funções Docentes								
	Total	Urbana				Rural			
		Federal	Estadual	Municipal	Privada	Federal	Estadual	Municipal	Privada
2007	20	-	20	-	-	-	-	-	-
2008	35	-	35	-	-	-	-	-	-
2009	35	-	35	-	-	-	-	-	-
2010	30	-	16	-	-	-	14	-	-

Fontes: SEC, MEC/Inep.

Nota: Em função docente está contabilizada a atuação do professor em cada etapa de ensino, que pode ocorrer em mais de uma unidade escolar, em mais de uma dependência administrativa e em mais de uma localização ou município.



3.3.4 Educação de jovens e adultos

3.3.4.1 Estabelecimentos com educação de jovens e adultos, por localização e dependência administrativa, no município de Maraú, no estado da Bahia – 2007-2010

Ano	Estabelecimentos								
	Total	Urbana				Rural			
		Federal	Estadual	Municipal	Privada	Federal	Estadual	Municipal	Privada
2007	2	-	1	-	-	-	-	1	-
2008	4	-	2	1	-	-	-	1	-
2009	11	-	1	1	-	-	-	9	-
2010	10	-	-	2	-	-	-	8	-

Fontes: SEC, MEC/Inep.

3.3.4.2 Matrícula inicial na educação de jovens e adultos, por localização e dependência administrativa, no município de Maraú, no estado da Bahia – 2007-2010

Ano	Matrícula Inicial								
	Total	Urbana				Rural			
		Federal	Estadual	Municipal	Privada	Federal	Estadual	Municipal	Privada
2007	84	-	59	-	-	-	-	25	-
2008	140	-	78	48	-	-	-	14	-
2009	345	-	21	119	-	-	-	205	-
2010	294	-	-	144	-	-	-	150	-

Fontes: SEC, MEC/Inep.

Nota: O mesmo aluno pode ter mais de uma matrícula.

3.3.4.3 Funções docentes na educação de jovens e adultos, por localização e dependência administrativa, no município de Maraú, no estado da Bahia – 2007-2010

Ano	Funções Docentes								
	Total	Urbana				Rural			
		Federal	Estadual	Municipal	Privada	Federal	Estadual	Municipal	Privada
2007	7	-	6	-	-	-	-	1	-
2008	22	-	19	2	-	-	-	1	-
2009	23	-	5	8	-	-	-	10	-
2010	15	-	-	7	-	-	-	8	-

Fontes: SEC, MEC/Inep.

Nota: Em função docente está contabilizada a atuação do professor em cada etapa de ensino, que pode ocorrer em mais de uma unidade escolar, em mais de uma dependência administrativa e em mais de uma localização ou município.

3.3.5 Educação Superior

3.3.5.1 Instituições de educação superior, segundo a dependência administrativa, no município de Maraú, no estado da Bahia – 2007-2010

Ano	Total	Instituições			
		Federal	Estadual	Municipal	Privada
2007	-	-	-	-	-
2008	-	-	-	-	-
2009	1	-	-	-	1
2010	-	-	-	-	-

Fonte: MEC/Inep.

3.3.5.2 Matrícula na educação superior, segundo a dependência administrativa, no município de Marau, no estado da Bahia – 2007-2010

Ano	Total	Matrícula			
		Federal	Estadual	Municipal	Privada
2007	-	-	-	-	-
2008	-	-	-	-	-
2009	1	-	-	-	1
2010	-	-	-	-	-

Fonte: MEC/Inep.

Nota: A partir de 2008 inclui os cursos de graduação à distância.

3.3.5.3 Concluintes da educação superior, segundo a dependência administrativa, no município de Marau, no estado da Bahia – 2007-2010

Ano	Total	Concluintes			
		Federal	Estadual	Municipal	Privada
2007	-	-	-	-	-
2008	-	-	-	-	-
2009	1	-	-	-	1
2010	-	-	-	-	-

Fonte: MEC/Inep.

Nota: A partir de 2008 inclui os cursos de graduação à distância.

3.3.5.4 Matrícula e concluintes por áreas e cursos, no município de Marau, no estado da Bahia – 2007-2010

Áreas e Cursos	Matrícula				Concluintes			
	2007	2008	2009	2010	2007	2008	2009	2010
Educação - formação de professor de história	-	-	1	-	-	-	1	-
Educação - formação de professor de biologia	-	-	-	-	-	-	-	-
Educação - formação de professor de língua/literatura vernácula e língua estrangeira moderna	-	-	-	-	-	-	-	-
Educação - normal superior	-	-	-	-	-	-	-	-

Fonte: MEC/Inep.

Nota: A partir de 2008 inclui os cursos de graduação à distância.

3.4 Saúde
3.4.1 Hospitais conveniados com o SUS, segundo a esfera administrativa e leitos, no município de Marau, no estado da Bahia – 2007-2010

Ano	Hospitais Segundo Esfera Administrativa					Leitos	
	Total	Federal	Estadual	Municipal	Privada	Existentes	SUS
2007	-	-	-	-	-	-	-
2008	-	-	-	-	-	-	-
2009	-	-	-	-	-	-	-
2010	-	-	-	-	-	-	-

Fontes: Datasus-CNES, Sesab/Suvisa/DIS.



3.4.2 Servidores estaduais da área de saúde, segundo o tipo de ocupação, no município de Maraú, no estado da Bahia – 2007-2010

Tipo de Ocupação	2007	2008	2009	2010
Total	7	7	7	6
Agente serviços de saúde	-	-	-	-
Assistente social	-	-	-	-
Atendente de enfermagem	-	-	-	-
Atendente rural	1	1	1	1
Auxiliar de enfermagem	2	2	2	2
Auxiliar serviços de saúde/Atendente rural	1	1	1	1
Enfermeiro	-	-	-	-
Farmacêutico	-	-	-	-
Fisioterapeuta	-	-	-	-
Médico	2	2	2	1
Nutricionista	-	-	-	-
Odontólogo	1	1	1	1
Técnico em patologia clínica	-	-	-	-
Técnico em radiologia	-	-	-	-
Outras ocupações	-	-	-	-

Fonte: Sesab.

3.4.3 Óbitos, por grupo de causas, no município de Maraú, no estado da Bahia – 2007-2010

Grupo de Causas	2007	2008	2009	2010
Total	49	45	48	60
Algumas afecções originadas no período perinatal	10	-	4	7
Algumas doenças infecciosas e parasitárias	2	4	5	4
Causas externas de morbidade e mortalidade	5	11	9	13
Doenças da pele e do tecido subcutâneo	-	1	-	-
Doenças do aparelho circulatório	12	10	12	13
Doenças do aparelho digestivo	1	2	-	1
Doenças do aparelho geniturinário	-	1	1	1
Doenças do aparelho respiratório	3	3	4	3
Doenças do olho e anexos	-	-	-	-
Doenças do ouvido e da apófise mastóide	-	-	-	-
Doenças do sistema nervoso	1	-	1	-
Doenças endócrinas nutricionais e metabólicas	5	4	4	3
Doenças do sangue e dos órgãos hematopoéticos e alguns transtornos imunitários	-	-	1	-
Doenças do sistema osteomuscular e do tecido conjuntivo	-	-	-	1
Gravidez parto e puerpério	-	1	-	-
Malformações congênitas, deformidades e anomalias cromossômicas	-	-	-	1
Neoplasias (tumores)	4	2	3	6
Síntomas, sinais e achados anormais de exames clínicos e de laboratório não classificados em outro item (causas mal definidas)	5	5	4	7
Transtornos mentais e comportamentais	1	1	-	-

Fontes: Sesab/Suvisa/DIS, MS-SIM.

3.4.4 Óbitos, por faixa etária, no município de Marau, no estado da Bahia – 2007-2010

Ano	Faixa Etária						
	Total	< 1 Ano	1 a 4	5 a 14	15 a 49	≥ 50 anos	Idade Ignorada
2007	49	10	3	1	8	27	-
2008	45	1	5	-	16	23	-
2009	48	4	3	2	10	29	-
2010	60	8	2	1	13	36	-

Fontes: Sesab/Suvisa/DIS, MS-SIM.

3.4.5 Casos de algumas doenças transmissíveis, de notificação obrigatória, independentes de confirmação, no município de Marau, no estado da Bahia – 2007-2010

Doenças Transmissíveis	2007	2008	2009	2010
Total	83	65	75	84
Chagas aguda	-	-	-	-
Coqueluche	-	-	-	-
Dengue	1	1	8	-
Difteria	-	-	-	-
Doenças exantemáticas ⁽¹⁾	1	-	-	1
Esquistossomose ⁽²⁾	33	2	-	-
Febre tifóide	-	-	-	-
Hanseníase ⁽³⁾	-	-	-	-
Hepatite viral	-	-	-	1
Leishmaniose tegumentar ⁽³⁾	46	56	58	74
Leishmaniose visceral	-	-	-	-
Leptospirose	-	-	1	1
Malária	-	-	-	-
Meningites	2	-	3	-
Paralisia flácida	-	-	-	-
Tétano acidental	-	-	-	-
Tétano neonatal	-	-	-	-
Tuberculose extra-pulmonar	-	1	-	2
Tuberculose pulmonar	-	5	5	5

Fontes: Sesab/Suvisa/DIS, MS-Sinan.

Nota: Para 2007, dados processados em 02-04-2009; para 2008, em 20-11-2009; para 2009, em 06-08-2010 e para 2010, em 26-01-2012.

(1) Casos suspeitos de sarampo e rubéola sem confirmação.

(2) Casos confirmados.

(3) Casos notificados em área não endêmica.

3.4.6 Casos de algumas doenças sexualmente transmissíveis, de notificação obrigatória, independentes de confirmação, no município de Marau, no estado da Bahia – 2007-2010

Ano	Aids ⁽¹⁾	Condiloma Acuminado	Herpes Genital	Sífilis		
				Congênita	Em Adulto	Gestante
2007	-	1	-	-	-	-
2008	1	-	-	-	-	-
2009	-	-	-	-	-	-
2010	-	-	-	-	-	-

Fontes: Sesab/Suvisa/DIS, MS-Sinan.

Nota: Para 2007, dados processados em 02-04-2009; para 2008, em 20-11-2009; para 2009, em 06-08-2010 e para 2010, em 26-01-2012.

(1) Casos confirmados.



3.5 Índice de Desenvolvimento Social

3.5.1 Índice de Desenvolvimento Social, segundo seus componentes, no município de Maraú, no estado da Bahia – 2002, 2004, 2006

Ano	INS	Classificação ⁽¹⁾	INE	Classificação ⁽¹⁾	ISB	Classificação ⁽¹⁾	IRMCH	Classificação ⁽¹⁾	IDS	Classificação ⁽¹⁾
2002	4.993,62	216º	4.935,91	378º	4.899,45	374º	4.990,09	170º	4.954,61	343º
2004	4.990,53	237º	4.943,43	354º	4.918,79	354º	4.990,09	170º	4.960,61	316º
2006	5.042,38	77º	4.951,44	329º	4.925,07	344º	4.990,09	170º	4.977,05	260º

Fonte: SEI.

Notas: INS – Índice do Nível de Saúde.

INE – Índice do Nível de Educação.

ISB – Índice dos Serviços Básicos.

IRMCH – Índice de Renda Média dos Chefes de Família.

IDS – Índice de Desenvolvimento Social.

(1) Posição em relação aos demais municípios do Estado.

3.5.2 Situação do Programa Bolsa Família no município de Maraú, no estado da Bahia – 2010-2012

Dados Gerais	Quantidade	Período
População total do município	19.101	2010
Total de famílias cadastradas ⁽¹⁾	3.761	nov/11
Número de famílias beneficiárias do Programa Bolsa Família	3.048	abr/12

Fontes: MDS, IBGE.

(1) O total de famílias cadastradas poderá, conforme a legislação do CadÚnico, incluir famílias que tenham renda familiar per capita maior que meio salário mínimo. Isso explica a possível diferença de valores entre o total de famílias cadastradas.

4 Transporte

4.1 Veículos registrados, por tipo, no município de Maraú, no estado da Bahia – 2008-2011

Ano	Automóvel	Caminhão	Camioneta	Micro-ônibus	Moto	Ônibus	Outros
2008	73	5	59	1	65	-	9
2009	91	8	72	1	87	1	12
2010	119	9	88	2	109	1	14
2011	138	14	101	2	141	4	20

Fonte: Detran.

5 Serviços Básicos

5.1 Energia Elétrica

5.1.1 Consumidores de energia elétrica, por classe, no município de Maraú, no estado da Bahia – 2008-2011

Ano	Residencial	Industrial	Comercial	Rural	Serviços e Poderes Públicos	Outros ⁽¹⁾	Total
2008	3.275	10	288	367	108	-	4.048
2009	3.453	10	296	363	112	1	4.235
2010	3.726	9	308	367	118	1	4.529
2011	4.253	7	321	371	122	1	5.075

Fonte: Coelba.

(1) Consumidores próprios dos sistemas Coelba.

5.1.2 Consumo de energia elétrica, por classe, no município de Maraú, no estado da Bahia – 2008-2011 (KWh)

Ano	Residencial	Industrial	Comercial	Rural	Serviços e Poderes Públicos	Outros ⁽¹⁾	Total
2008	3.661.952	288.557	2.211.182	1.021.582	1.527.523	-	8.710.796
2009	4.153.412	73.395	2.561.885	1.263.365	1.445.285	23.247	9.520.589
2010	4.857.460	73.815	2.566.679	1.252.232	1.428.081	17.324	10.195.591
2011	5.480.485	57.146	2.554.192	1.250.339	1.448.228	3.104	10.793.494

Fonte: Coelba.

(1) Consumo próprio dos sistemas Coelba.

5.2 Abastecimento d'Água

5.2.1 Ligações, economias e volume de água faturado no município de Maraú, no estado da Bahia – 2007-2010

Ano	Ligações	Economias	Volume (m ³)
2007	817	822	122.654
2008	830	839	129.664
2009	849	863	127.320
2010	887	905	133.871

Fonte: Embasa.

5.3 Correios

5.3.1 Agências de correios e unidades operacionais de atendimento no município de Maraú, no estado da Bahia – 2007-2010

Ano	Total	Agência de Correio	Agência de Correio Comunitária	Agência de Correio Franqueada	Caixa de Coleta	Posto de Venda de Selo	Outros
2007	1	1	-	-	-	-	-
2008	1	1	-	-	-	-	-
2009	1	1	-	-	-	-	-
2010	1	1	-	-	-	-	-

Fonte: EBCT.



5.4 Bancos

5.4.1 Distribuição de agências bancárias no município de Maraú, no estado da Bahia – 2007-2010

Ano	Natureza Administrativa	
	Federal	Particular
2007	-	-
2008	-	-
2009	-	-
2010	-	-

Fonte: Banco Central.

6 Informações Econômicas

6.1 Agropecuária

6.1.1 Produção, área colhida e rendimento médio dos principais produtos agrícolas no município de Maraú, no estado da Bahia – 2007-2010

Produtos	2007			2008			2009			2010		
	Produção (t)	Área Colhida (ha)	Rendimento Médio (kg/ha)	Produção (t)	Área Colhida (ha)	Rendimento Médio (kg/ha)	Produção (t)	Área Colhida (ha)	Rendimento Médio (kg/ha)	Produção (t)	Área Colhida (ha)	Rendimento Médio (kg/ha)
Abacaxi ⁽¹⁾	20	200	10.000	20	360	18.000	20	200	10.000	20	300	15.000
Banana	700	12.600	18.000	800	14.400	18.000	700	12.600	18.000	700	11.900	17.000
Borracha (látex coagulado)	1.300	780	600	1.300	800	615	1.400	980	700	1.400	980	700
Cacau (em amêndoa)	10.701	1.872	175	10.303	1.858	180	11.796	2.362	200	11.700	3.861	330
Café (beneficiado)	100	100	1.000	150	135	900	100	100	1.000	120	101	842
Cana-de-açúcar	10	500	50.000	18	684	38.000	12	600	50.000	20	800	40.000
Castanha de caju	77	27	351	-	-	-	-	-	-	-	-	-
Coco-da-baía ⁽¹⁾	2.000	6.000	3.000	1.800	14.400	8.000	2.000	6.000	3.000	2.000	10.000	5.000
Dendê (coco)	168	756	4.500	170	374	2.200	168	764	4.548	170	680	4.000
Guaraná (semente)	25	5	200	30	9	300	25	8	320	25	10	400
Laranja	30	210	7.000	40	320	8.000	30	240	8.000	30	360	12.000
Mandioca	380	4.560	12.000	400	8.000	20.000	330	3.960	12.000	320	4.480	14.000
Manga	65	975	15.000	65	975	15.000	65	975	15.000	65	1.040	16.000
Pimenta-do-reino	15	63	4.200	20	44	2.200	15	64	4.267	15	66	4.400
Urucum (semente)	20	6	300	20	10	500	-	-	-	-	-	-

Fonte: IBGE-PAM.

(1) Quantidade produzida em mil frutos e rendimento médio em frutos por hectare.

6.1.2 Efetivo dos principais rebanhos no município de Maraú, no estado da Bahia – 2007-2010

Tipo de Rebanho	Efetivo (cabeças)			
	2007	2008	2009	2010
Asininos	2	2	2	2
Bovinos	4.653	4.968	3.190	3.255
Caprinos	420	435	470	490
Equinos	330	355	370	373
Galinhas	2.930	3.117	3.200	3.280
Galos, frangas, frangos e pintos	5.789	6.119	6.349	6.450
Muare	512	534	560	580
Ovinos	310	328	340	345
Suínos	3.500	3.673	3.800	3.870

Fonte: IBGE-PPM.

6.1.3 Produção dos principais produtos de origem animal no município de Maraú, no estado da Bahia 2007-2010

Produto	2007	2008	2009	2010
Leite (mil litros)	140	146	273	274
Ovos de galinha (mil dúzias)	9	9	10	10

Fonte: IBGE-PPM.

6.1.4 Financiamentos concedidos a produtores e cooperativas, por atividade e finalidade, no município de Maraú, no estado da Bahia – 2008-2011

Ano/Atividade	Custeio		Investimento		Comercialização		Total	
	Contrato	Valor (R\$ 1,00)	Contrato	Valor (R\$ 1,00)	Contrato	Valor (R\$1,00)	Contrato	Valor (R\$ 1,00)
2008								
Agrícola	2	8.089,32	546	368.375,00	1	234.337,20	549	610.801,52
Pecuária	-	0,00	64	40.975,00	-	0,00	64	40.975,00
2009								
Agrícola	4	26.240,52	343	610.045,74	-	0,00	347	636.286,26
Pecuária	-	0,00	23	52.712,00	-	0,00	23	52.712,00
2010								
Agrícola	9	162.923,68	221	477.471,16	-	0,00	230	640.394,84
Pecuária	1	15.163,72	19	23.500,00	-	0,00	20	38.663,72
2011								
Agrícola	12	203.388,52	385	1.681.010,64	-	0,00	397	1.884.399,16
Pecuária	-	0,00	56	79.661,00	-	0,00	56	79.661,00

Fonte: Banco Central.



6.2 PIB Municipal

6.2.1 Valor Adicionado, PIB e PIB per capita a preços correntes no município de Maraú, no estado da Bahia 2006-2009

Ano	Valor Adicionado (R\$ milhões)			Valor Adicionado APU ⁽²⁾ (R\$ milhões)	Impostos Sobre Produtos (R\$ milhões)	PIB (R\$ milhões)	PIB Per Capita (R\$ 1,00)
	Agropecuária	Indústria	Serviços ⁽¹⁾				
2006	9,16	4,79	30,60	19,46	1,73	46,28	2.434,91
2007	10,53	4,71	34,92	21,54	2,34	52,50	3.077,05
2008	15,51	5,11	39,53	23,20	2,52	62,66	3.604,13
2009 ⁽³⁾	14,51	6,13	45,86	27,86	2,43	68,93	3.991,04

Fontes: SEI, IBGE.

(1) Inclui APU.

(2) Administração Pública (atividades governamentais).

(3) Dados sujeitos a retificações.

6.3 Finanças Públicas

6.3.1 Arrecadação municipal, estadual e transferências constitucionais no município de Maraú, no estado da Bahia – 2007-2010

(R\$1,00)

Ano	Municipal ⁽¹⁾			Estadual				Transferências	
	IPTU	ISS	Total	ICMS	IPVA	ITD	Total	Estado	União
2007	201.355,32	771.800,15	973.155,47	80.826,75	54.798,72	29.009,36	164.634,83	1.414.021,05	5.955.477,46
2008	263.350,17	892.192,09	1.155.542,26	114.208,14	69.490,80	3.532,45	187.231,39	1.651.902,08	8.063.500,65
2009	0,00	0,00	0,00	106.761,20	90.973,17	23.378,18	221.112,55	1.565.011,60	7.535.928,22
2010	0,00	0,00	0,00	131.887,00	88.695,44	552.483,08	773.065,52	1.950.991,79	8.027.348,42

Fontes: STN, Sefaz-BA.

(1) Dados do Finanças do Brasil-Finbra.

6.4 Índice de Desenvolvimento Econômico

6.4.1 Índice de Desenvolvimento Econômico, segundo seus componentes, no município de Maraú, no estado da Bahia – 2002, 2004, 2006

Ano	INF	Classificação ⁽¹⁾	IQM	Classificação ⁽¹⁾	IPM	Classificação ⁽¹⁾	IDE	Classificação ⁽¹⁾
2002	4.987,57	285º	4.993,44	116º	4.986,59	161º	4.989,20	194º
2004	4.987,63	295º	4.990,88	306º	4.986,45	171º	4.988,32	252º
2006	4.951,82	314º	4.976,50	267º	4.986,22	207º	4.971,49	316º

Fonte: SEI.

Notas: INF – Índice de Infraestrutura.

IQM – Índice de Qualificação da Mão de Obra.

IPM – Índice do Produto Municipal.

IDE – Índice de Desenvolvimento Econômico.

(1) Posição em relação aos demais municípios do Estado.

7 Justiça Eleitoral

7.1 Eleitorado e abstenção nas eleições no município de Maráu, no estado da Bahia – 2010

Especificação	Dados Gerais
Eleitorado	12.288
Abstenção - 1º turno %	32,58
Abstenção - 2º turno %	37,72

Fonte: TSE.

7.2 Resultado das eleições para presidente e governador no município de Maráu, no estado da Bahia – 2010

Cargos/Partidos	Votos		Situação
	Nominais	% Votos Válidos	
Presidente - 2º turno			
PT	5.430	75,88	Eleito
PSDB	1.726	24,12	Não Eleito
Governador - 1º turno			
PT	4.632	66,25	Eleito
DEM	1.416	20,25	Não eleito
Outros	944	13,50	Não eleito

Fonte: TSE.

7.3 Resultado das eleições para prefeito no município de Maráu, no estado da Bahia – 2008

Cargo/Partidos	Votos		Situação
	Nominais	% Votos Válidos	
Prefeito - 1º turno			
PT	5.026	56,49	Eleito
PP	3.730	41,92	Não eleito
PSB	141	1,58	Não eleito

Fonte: TSE.

Mascote



Foto: Lourival Custódio



MASCOTE

TERRITÓRIO DE IDENTIDADE LITORAL SUL

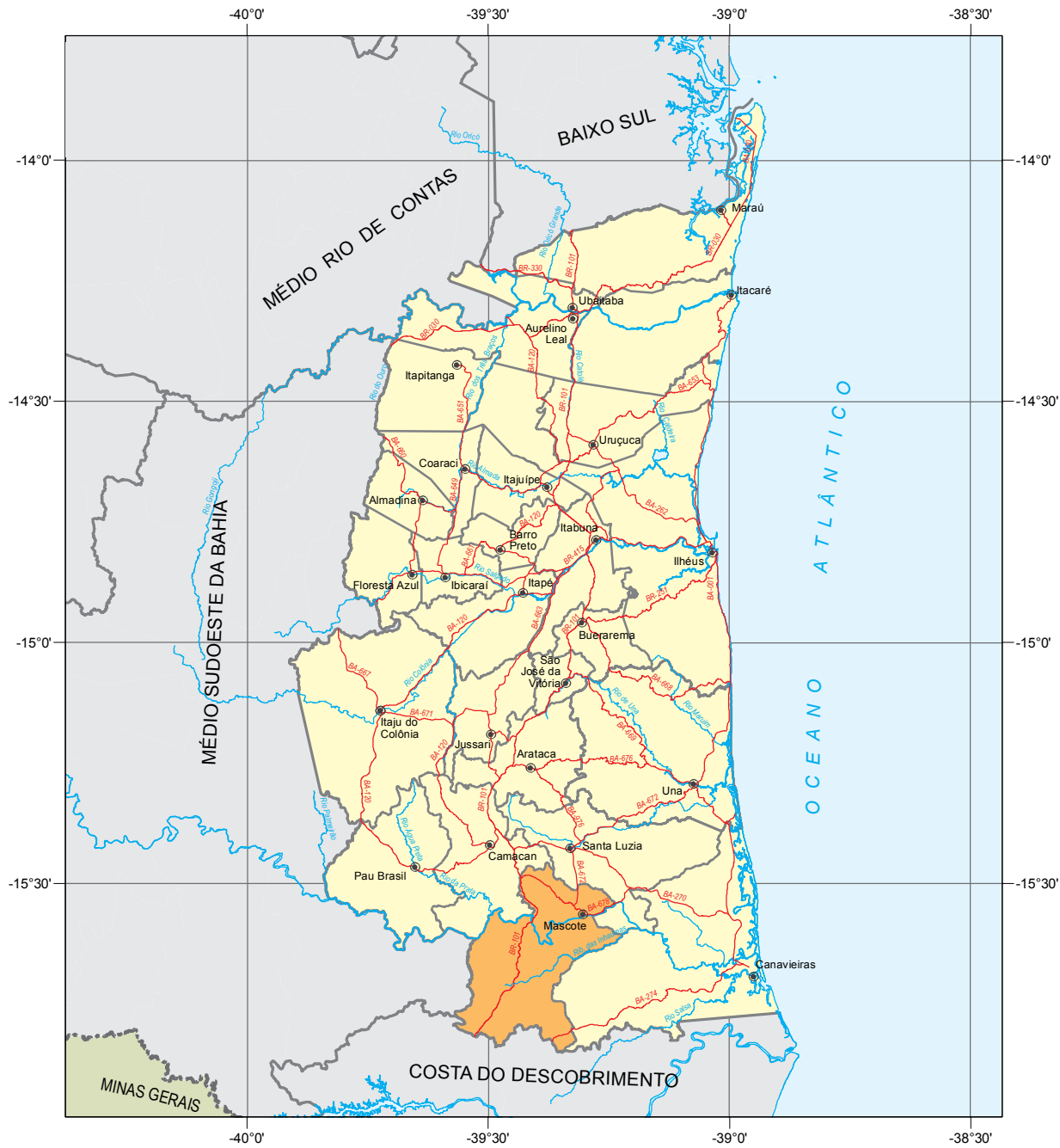

Fonte: Bahia (2012), Bahia (2013), SEI (2010).



 Município em destaque

ESCALA: 1:1,500,000

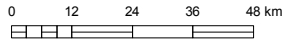



1 Informações Gerais

1.1 Regionalização

Mesorregião Geográfica: Sul Baiano
 Microrregião Geográfica: 31. Itabuna/Ilhéus
 Região Econômica: 04. Litoral Sul
 Região Administrativa: 06. Ilhéus
 Eixo de Desenvolvimento: Mata Atlântica
 Território de Identidade: 05. Litoral Sul

1.2 Legislação Político/Administrativa

Lei de Criação: nº 1.735 de 19/07/1962. Publicada no DOE de 25/07/1962

Lei Vigente: nº 12.638 de 10/01/2013. Publicada no DOE de 11/01/2013

Outras Leis de Referência: Potiraguá nº 12.565 de 10/01/2012. Publicada no DOE de 11/01/2012. Itapebi n. 12.630 de 07/01/2013. Publicada no DOE de 08/01/2013; Belmonte n. 12.630 de 07/01/2013. Publicada no DOE de 08/01/2013; Canavieiras nº 12.638 de 10/01/2013. Publicada no DOE de 11/01/2013; Santa Luzia nº 12.638 de 10/01/2013. Publicada no DOE de 11/01/2013; e Camacan nº 12.638 de 10/01/2013. Publicada no DOE de 11/01/2013

Município de Origem: Canavieiras

Distritos: Mascote (sede), Pimenta, São João do Paraíso e Teixeira do Progresso

Limites Intermunicipais: Belmonte, Camacan, Canavieiras, Itapebi, Potiraguá e Santa Luzia

2 Informações Geográficas

2.1 Indicadores Geográficos

2.1.1 Área, distância da capital, coordenadas geográficas e altitude

Área (Km ²)	Coordenadas Geográficas		Altitude (m)	Distância da Capital (Km)
	Latitude Sul	Longitude Oeste		
772,5	-15°33'47"	39°18'09"	43	544

Fontes: IBGE (2010), Derba (2007).

Nota: Os dados de área não foram atualizados com a poligonal atual, redefinida a partir da Lei nº 12.057, de 11 de janeiro de 2011. O cálculo das áreas dos municípios é de responsabilidade do IBGE, conforme legislação em vigor.

2.2 Recursos Naturais

2.2.1 Clima

Tipo climático: **Úmido e Úmido a Subúmido**

Temperatura média anual (°C): **24,2**

Período chuvoso: **outubro a abril**

Pluviosidade anual (mm): **1637,6**

2.2.2 Solo

Alissolos, Luvisolos, Latossolos e Gleissolos

2.2.3 Vegetação

Floresta Ombrófila Densa e Contato Cerrado-Floresta Ombrófila Densa de Terras Baixas

2.2.4 Geomorfologia

Serras e Maciços Pré-Litorâneos, Tabuleiros do Rio Pardo, Depressão de Itabuna-Itapetinga e Tabuleiros Costeiros

2.2.5 Geologia

Carbonato argiloso, Siltitos e Depósitos Eluvionares e Coluvionares

2.2.6 Ocorrências minerais

Calcário e Rocha ornamental

2.2.7 Hidrografia

Bacia hidrográfica: **Bacias do Rio Pardo e Rio Jequitinhonha**

Rio(s) principal(is): **Rio Pardo, Córrego do Peixoto, Córrego Verde, Ribeirão das Inhaúmas e Córrego Panela**

Áreas irrigadas: -

Espelhos d'água: -

2.3 Área Especial

2.3.1 Unidades de conservação -

2.3.2 Projetos de assentamento de reforma agrária

Nancy

2.3.3 Projetos cédula da terra -

2.3.4 Projetos crédito fundiário e combate à pobreza rural

Associação Pequenos Agricultores Unidos de Porto Seguro/Fazenda JK, Associação dos Produtores Rurais São José/Fazenda São José



3 Características Demográficas e Sociais

3.1 Demografia

3.1.1 População, área e densidade demográfica do município de Mascote, no estado da Bahia – 2000/2010

Ano	População	Área (km ²)	Densidade Demográfica (hab/km ²)
2000	16.093	709,25	22,69
2010	14.640	772,50	18,95

Fonte: IBGE-Censo Demográfico.

3.1.2 População, por situação de domicílio, do município de Mascote, no estado da Bahia – 2010

Situação de Domicílio	População
Total	14.640
Urbana	11.679
Rural	2.961

Fonte: IBGE-Censo Demográfico.

3.1.3 População, por sexo, no município de Mascote, no estado da Bahia – 2010

Sexo	População
Total	14.640
Homens	7.551
Mulheres	7.089

Fonte: IBGE-Censo Demográfico.

3.1.4 Domicílios, por espécie, no município de Mascote, no estado da Bahia – 2010

Espécie	Domicílios
Total geral	5.962
Particulares	5.951
Ocupados	4.139
Não ocupados	1.812
Fechado	-
Uso ocasional	371
Vago	1.441
Coletivos	11
Com morador	5
Sem morador	6

Fonte: IBGE-Censo Demográfico.

3.2 Pessoal Ocupado

3.2.1 Pessoal ocupado no mercado formal de trabalho, por setor de atividade econômica, no município de Mascote, no estado da Bahia – 2007-2010

Setor de Atividade	2007	2008	2009	2010
Extrativa mineral	17	26	17	6
Indústria de transformação	19	4	3	6
Serviços industriais de utilidade pública	-	-	-	-
Construção civil	-	-	-	-
Comércio	96	100	113	112
Serviços	26	39	41	43
Administração pública	583	558	675	677
Agropecuária, extrativa vegetal, caça e pesca	114	103	97	114

Fonte: Ministério do Trabalho-RAIS.

3.2.2 Grau de instrução do pessoal ocupado no mercado formal de trabalho, no município de Mascote, no estado da Bahia – 2007-2010

Grau de Instrução	2007	2008	2009	2010
Analfabeto	23	32	40	36
Até o 5º ano incompleto do ensino fundamental	129	114	114	105
5º ano completo do ensino fundamental	104	91	81	83
Do 6º ao 9º ano incompleto do ensino fundamental	77	61	112	95
Ensino fundamental completo	82	83	125	99
Ensino médio incompleto	55	55	55	50
Ensino médio completo	314	324	270	409
Educação superior incompleta	35	35	9	6
Educação superior completa	36	35	132	75
Mestrado completo	-	-	7	-
Doutorado completo	-	-	1	-

Fonte: Ministério do Trabalho-RAIS.

3.3 Educação

3.3.1 Educação infantil

3.3.1.1 Estabelecimentos com educação infantil, por localização e dependência administrativa, no município de Mascote, no estado da Bahia – 2007-2010

Ano	Estabelecimentos								
	Total	Urbana				Rural			
		Federal	Estadual	Municipal	Privada	Federal	Estadual	Municipal	Privada
2007	15	-	-	7	-	-	-	8	-
2008	10	-	-	8	-	-	-	2	-
2009	8	-	-	8	-	-	-	-	-
2010	8	-	-	8	-	-	-	-	-

Fontes: SEC, MEC/Inep.



3.3.1.2 Matrícula inicial na educação infantil, por localização e dependência administrativa, no município de Mascote, no estado da Bahia – 2007-2010

Ano	Matrícula Inicial								
	Total	Urbana				Rural			
		Federal	Estadual	Municipal	Privada	Federal	Estadual	Municipal	Privada
2007	411	-	-	396	-	-	-	15	-
2008	432	-	-	430	-	-	-	2	-
2009	495	-	-	495	-	-	-	-	-
2010	572	-	-	572	-	-	-	-	-

Fontes: SEC, MEC/Inep.

Nota: O mesmo aluno pode ter mais de uma matrícula.

3.3.1.3 Funções docentes na educação infantil, por localização e dependência administrativa, no município de Mascote, no estado da Bahia – 2007-2010

Ano	Funções Docentes								
	Total	Urbana				Rural			
		Federal	Estadual	Municipal	Privada	Federal	Estadual	Municipal	Privada
2007	27	-	-	19	-	-	-	8	-
2008	13	-	-	13	-	-	-	-	-
2009	28	-	-	28	-	-	-	-	-
2010	25	-	-	25	-	-	-	-	-

Fontes: SEC, MEC/Inep.

Nota: Em função docente está contabilizada a atuação do professor em cada etapa de ensino, que pode ocorrer em mais de uma unidade escolar, em mais de uma dependência administrativa e em mais de uma localização ou município.

3.3.2 Ensino fundamental

3.3.2.1 Estabelecimentos com ensino fundamental, por localização e dependência administrativa, no município de Mascote, no estado da Bahia – 2007-2010

Ano	Estabelecimentos								
	Total	Urbana				Rural			
		Federal	Estadual	Municipal	Privada	Federal	Estadual	Municipal	Privada
2007	23	-	1	9	-	-	-	13	-
2008	22	-	1	9	-	-	-	12	-
2009	16	-	1	9	-	-	-	6	-
2010	23	-	1	9	-	-	-	13	-

Fontes: SEC, MEC/Inep.

3.3.2.2 Matrícula inicial no ensino fundamental, por localização e dependência administrativa, no município de Mascote, no estado da Bahia – 2007-2010

Ano	Matrícula Inicial								
	Total	Urbana				Rural			
		Federal	Estadual	Municipal	Privada	Federal	Estadual	Municipal	Privada
2007	3.517	-	81	3.235	-	-	-	201	-
2008	3.147	-	46	2.938	-	-	-	163	-
2009	3.371	-	28	3.261	-	-	-	82	-
2010	3.183	-	17	2.980	-	-	-	186	-

Fontes: SEC, MEC/Inep.

Nota: O mesmo aluno pode ter mais de uma matrícula.

3.3.2.3 Funções docentes no ensino fundamental, por localização e dependência administrativa, no município de Mascote, no estado da Bahia – 2007-2010

Ano	Funções Docentes								
	Total	Urbana				Rural			
		Federal	Estadual	Municipal	Privada	Federal	Estadual	Municipal	Privada
2007	144	-	3	127	-	-	-	14	-
2008	120	-	8	100	-	-	-	12	-
2009	148	-	8	134	-	-	-	6	-
2010	166	-	7	146	-	-	-	13	-

Fontes: SEC, MEC/Inep.

Nota: Em função docente está contabilizada a atuação do professor em cada etapa de ensino, que pode ocorrer em mais de uma unidade escolar, em mais de uma dependência administrativa e em mais de uma localização ou município.

3.3.3 Ensino médio
3.3.3.1 Estabelecimentos com ensino médio, por localização e dependência administrativa, no município de Mascote, no estado da Bahia – 2007-2010

Ano	Estabelecimentos								
	Total	Urbana				Rural			
		Federal	Estadual	Municipal	Privada	Federal	Estadual	Municipal	Privada
2007	2	-	2	-	-	-	-	-	-
2008	2	-	2	-	-	-	-	-	-
2009	2	-	2	-	-	-	-	-	-
2010	2	-	2	-	-	-	-	-	-

Fontes: SEC, MEC/Inep.

3.3.3.2 Matrícula inicial no ensino médio, por localização e dependência administrativa, no município de Mascote, no estado da Bahia – 2007-2010

Ano	Matrícula Inicial								
	Total	Urbana				Rural			
		Federal	Estadual	Municipal	Privada	Federal	Estadual	Municipal	Privada
2007	707	-	707	-	-	-	-	-	-
2008	899	-	899	-	-	-	-	-	-
2009	734	-	734	-	-	-	-	-	-
2010	690	-	690	-	-	-	-	-	-

Fontes: SEC, MEC/Inep.

Nota: O mesmo aluno pode ter mais de uma matrícula.

3.3.3.3 Funções docentes no ensino médio, por localização e dependência administrativa, no município de Mascote, no estado da Bahia – 2007-2010

Ano	Funções Docentes								
	Total	Urbana				Rural			
		Federal	Estadual	Municipal	Privada	Federal	Estadual	Municipal	Privada
2007	21	-	21	-	-	-	-	-	-
2008	33	-	33	-	-	-	-	-	-
2009	31	-	31	-	-	-	-	-	-
2010	33	-	33	-	-	-	-	-	-

Fontes: SEC, MEC/Inep.

Nota: Em função docente está contabilizada a atuação do professor em cada etapa de ensino, que pode ocorrer em mais de uma unidade escolar, em mais de uma dependência administrativa e em mais de uma localização ou município.



3.3.4 Educação de jovens e adultos

3.3.4.1 Estabelecimentos com educação de jovens e adultos, por localização e dependência administrativa, no município de Mascote, no estado da Bahia – 2007-2010

Ano	Estabelecimentos								
	Total	Urbana				Rural			
		Federal	Estadual	Municipal	Privada	Federal	Estadual	Municipal	Privada
2007	2	-	1	1	-	-	-	-	-
2008	9	-	1	8	-	-	-	-	-
2009	3	-	1	2	-	-	-	-	-
2010	6	-	-	6	-	-	-	-	-

Fontes: SEC, MEC/Inep.

3.3.4.2 Matrícula inicial na educação de jovens e adultos, por localização e dependência administrativa, no município de Mascote, no estado da Bahia – 2007-2010

Ano	Matrícula Inicial								
	Total	Urbana				Rural			
		Federal	Estadual	Municipal	Privada	Federal	Estadual	Municipal	Privada
2007	185	-	43	142	-	-	-	-	-
2008	542	-	61	481	-	-	-	-	-
2009	390	-	179	211	-	-	-	-	-
2010	733	-	-	733	-	-	-	-	-

Fontes: SEC, MEC/Inep.

Nota: O mesmo aluno pode ter mais de uma matrícula.

3.3.4.3 Funções docentes na educação de jovens e adultos, por localização e dependência administrativa, no município de Mascote, no estado da Bahia – 2007-2010

Ano	Funções Docentes								
	Total	Urbana				Rural			
		Federal	Estadual	Municipal	Privada	Federal	Estadual	Municipal	Privada
2007	9	-	6	3	-	-	-	-	-
2008	40	-	5	35	-	-	-	-	-
2009	20	-	10	10	-	-	-	-	-
2010	54	-	-	54	-	-	-	-	-

Fontes: SEC, MEC/Inep.

Nota: Em função docente está contabilizada a atuação do professor em cada etapa de ensino, que pode ocorrer em mais de uma unidade escolar, em mais de uma dependência administrativa e em mais de uma localização ou município.

3.3.5 Educação Superior

3.3.5.1 Instituições de educação superior, segundo a dependência administrativa, no município de Mascote, no estado da Bahia – 2007-2010

Ano	Total	Instituições			
		Federal	Estadual	Municipal	Privada
2007	-	-	-	-	-
2008	-	-	-	-	-
2009	-	-	-	-	-
2010	-	-	-	-	-

Fonte: MEC/Inep.

3.3.5.2 Matrícula na educação superior, segundo a dependência administrativa, no município de Mascote, no estado da Bahia – 2007-2010

Ano	Total	Matrícula			
		Federal	Estadual	Municipal	Privada
2007	-	-	-	-	-
2008	-	-	-	-	-
2009	-	-	-	-	-
2010	-	-	-	-	-

Fonte: MEC/Inep.

Nota: A partir de 2008 inclui os cursos de graduação à distância.

3.3.5.3 Concluintes da educação superior, segundo a dependência administrativa, no município de Mascote, no estado da Bahia – 2007-2010

Ano	Total	Concluintes			
		Federal	Estadual	Municipal	Privada
2007	-	-	-	-	-
2008	-	-	-	-	-
2009	-	-	-	-	-
2010	-	-	-	-	-

Fonte: MEC/Inep.

Nota: A partir de 2008 inclui os cursos de graduação à distância.

3.4 Saúde

3.4.1 Hospitais conveniados com o SUS, segundo a esfera administrativa e leitos, no município de Mascote, no estado da Bahia – 2007-2010

Ano	Hospitais Segundo Esfera Administrativa					Leitos	
	Total	Federal	Estadual	Municipal	Privada	Existentes	SUS
2007	-	-	-	-	-	-	-
2008	-	-	-	-	-	-	-
2009	-	-	-	-	-	-	-
2010	-	-	-	-	-	-	-

Fontes: Datasus-CNES, Sesab/Suvisa/DIS.



3.4.2 Servidores estaduais da área de saúde, segundo o tipo de ocupação, no município de Mascote, no estado da Bahia – 2007-2010

Tipo de Ocupação	2007	2008	2009	2010
Total	4	4	4	3
Agente serviços de saúde	-	-	-	-
Assistente social	-	-	-	-
Atendente de enfermagem	-	-	-	-
Atendente rural	-	-	-	-
Auxiliar de enfermagem	-	-	-	-
Auxiliar serviços de saúde/Atendente rural	2	2	2	2
Enfermeiro	-	-	-	-
Farmacêutico	-	-	-	-
Fisioterapeuta	-	-	-	-
Médico	1	1	1	-
Nutricionista	-	-	-	-
Odontólogo	-	-	-	-
Técnico em patologia clínica	-	-	-	-
Técnico em radiologia	-	-	-	-
Outras ocupações	1	1	1	1

Fonte: Sesab.

3.4.3 Óbitos, por grupo de causas, no município de Mascote, no estado da Bahia – 2007-2010

Grupo de Causas	2007	2008	2009	2010
Total	82	51	70	65
Algumas afecções originadas no período perinatal	1	1	4	1
Algumas doenças infecciosas e parasitárias	2	2	3	7
Causas externas de morbidade e mortalidade	10	11	19	10
Doenças da pele e do tecido subcutâneo	-	-	-	-
Doenças do aparelho circulatório	23	6	8	20
Doenças do aparelho digestivo	3	2	2	6
Doenças do aparelho geniturinário	1	1	2	-
Doenças do aparelho respiratório	7	4	-	5
Doenças do olho e anexos	-	-	-	-
Doenças do ouvido e da apófise mastóide	-	-	-	-
Doenças do sistema nervoso	1	-	2	2
Doenças endócrinas nutricionais e metabólicas	4	2	5	3
Doenças do sangue e dos órgãos hematopoéticos e alguns transtornos imunitários	1	-	1	1
Doenças do sistema osteomuscular e do tecido conjuntivo	-	-	-	-
Gravidez parto e puerpério	-	-	-	-
Malformações congênitas, deformidades e anomalias cromossômicas	-	1	1	-
Neoplasias (tumores)	4	2	9	5
Síntomas, sinais e achados anormais de exames clínicos e de laboratório não classificados em outro item (causas mal definidas)	25	18	14	5
Transtornos mentais e comportamentais	-	1	-	-

Fontes: Sesab/Suvisa/DIS, MS-SIM.

3.4.4 Óbitos, por faixa etária, no município de Mascote, no estado da Bahia – 2007-2010

Ano	Faixa Etária						
	Total	< 1 Ano	1 a 4	5 a 14	15 a 49	≥ 50 anos	Idade Ignorada
2007	82	1	1	-	19	61	-
2008	51	3	1	2	16	29	-
2009	70	7	2	4	22	35	-
2010	65	2	2	5	17	39	-

Fontes: Sesab/Suvisa/DIS, MS-SIM.

3.4.5 Casos de algumas doenças transmissíveis, de notificação obrigatória, independentes de confirmação, no município de Mascote, no estado da Bahia – 2007-2010

Doenças Transmissíveis	2007	2008	2009	2010
Total	14	26	126	8
Chagas aguda	-	-	-	-
Coqueluche	-	-	-	-
Dengue	-	3	112	-
Difteria	-	-	-	-
Doenças exantemáticas ⁽¹⁾	-	-	-	-
Esquistossomose ⁽²⁾	7	11	2	-
Febre tifóide	-	-	-	-
Hanseníase ⁽³⁾	1	5	2	2
Hepatite viral	-	-	2	1
Leishmaniose tegumentar ⁽³⁾	-	1	1	-
Leishmaniose visceral	-	-	-	-
Leptospirose	-	-	-	-
Malária	-	-	-	-
Meningites	1	1	3	-
Paralisia flácida	-	-	-	-
Tétano acidental	-	1	1	-
Tétano neonatal	-	-	-	-
Tuberculose extra-pulmonar	2	-	-	-
Tuberculose pulmonar	3	4	3	5

Fontes: Sesab/Suvisa/DIS, MS-Sinan.

Nota: Para 2007, dados processados em 02-04-2009; para 2008, em 20-11-2009; para 2009, em 06-08-2010 e para 2010, em 26-01-2012.

(1) Casos suspeitos de sarampo e rubéola sem confirmação.

(2) Casos confirmados.

(3) Casos notificados em área não endêmica.

3.4.6 Casos de algumas doenças sexualmente transmissíveis, de notificação obrigatória, independentes de confirmação, no município de Mascote, no estado da Bahia – 2007-2010

Ano	Aids ⁽¹⁾	Condiloma Acuminado	Herpes Genital	Sífilis		
				Congênita	Em Adulto	Gestante
2007	-	-	-	-	-	-
2008	-	-	-	-	-	1
2009	-	-	-	-	1	-
2010	1	1	-	-	-	-

Fontes: Sesab/Suvisa/DIS, MS-Sinan.

Nota: Para 2007, dados processados em 02-04-2009; para 2008, em 20-11-2009; para 2009, em 06-08-2010 e para 2010, em 26-01-2012.

(1) Casos confirmados.



3.5 Índice de Desenvolvimento Social

3.5.1 Índice de Desenvolvimento Social, segundo seus componentes, no município de Mascote, no estado da Bahia – 2002, 2004, 2006

Ano	INS	Classificação ⁽¹⁾	INE	Classificação ⁽¹⁾	ISB	Classificação ⁽¹⁾	IRMCH	Classificação ⁽¹⁾	IDS	Classificação ⁽¹⁾
2002	4.958,85	345º	4.972,31	276º	5.045,38	113º	4.982,67	190º	4.989,69	202º
2004	4.967,77	318º	5.006,56	164º	5.042,79	112º	4.982,67	190º	4.999,87	174º
2006	4.972,41	291º	5.040,57	96º	5.043,23	105º	4.982,67	190º	5.009,62	138º

Fonte: SEI.

Notas: INS – Índice do Nível de Saúde.

INE – Índice do Nível de Educação.

ISB – Índice dos Serviços Básicos.

IRMCH – Índice de Renda Média dos Chefes de Família.

IDS – Índice de Desenvolvimento Social.

(1) Posição em relação aos demais municípios do Estado.

3.5.2 Situação do Programa Bolsa Família no município de Mascote, no estado da Bahia – 2010-2012

Dados Gerais	Quantidade	Período
População total do município	14.640	2010
Total de famílias cadastradas ⁽¹⁾	3.719	nov/11
Número de famílias beneficiárias do Programa Bolsa Família	2.608	abr/12

Fontes: MDS, IBGE.

(1) O total de famílias cadastradas poderá, conforme a legislação do CadÚnico, incluir famílias que tenham renda familiar per capita maior que meio salário mínimo. Isso explica a possível diferença de valores entre o total de famílias cadastradas.

4 Transporte

4.1 Veículos registrados, por tipo, no município de Mascote, no estado da Bahia – 2008-2011

Ano	Automóvel	Caminhão	Camioneta	Micro-ônibus	Moto	Ônibus	Outros
2008	229	48	103	3	115	6	30
2009	248	50	114	5	149	6	30
2010	306	51	122	6	189	8	32
2011	345	56	126	6	231	7	38

Fonte: Detran.

5 Serviços Básicos

5.1 Energia Elétrica

5.1.1 Consumidores de energia elétrica, por classe, no município de Mascote, no estado da Bahia – 2008-2011

Ano	Residencial	Industrial	Comercial	Rural	Serviços e Poderes Públicos	Outros ⁽¹⁾	Total
2008	3.801	15	238	124	84	-	4.262
2009	3.910	16	242	120	84	-	4.372
2010	4.091	17	250	119	83	-	4.560
2011	4.207	14	240	123	84	-	4.668

Fonte: Coelba.

(1) Consumidores próprios dos sistemas Coelba.

5.1.2 Consumo de energia elétrica, por classe, no município de Mascote, no estado da Bahia – 2008-2011 (KWh)

Ano	Residencial	Industrial	Comercial	Rural	Serviços e Poderes Públicos	Outros ⁽¹⁾	Total
2008	2.351.064	87.838	604.190	408.223	1.200.693	-	4.652.008
2009	2.700.986	98.751	678.008	425.515	1.205.461	-	5.108.721
2010	3.325.995	335.575	754.056	480.154	1.200.602	-	6.096.382
2011	3.251.995	54.349	773.104	480.642	1.263.029	-	5.823.119

Fonte: Coelba.

(1) Consumo próprio dos sistemas Coelba.

5.2 Abastecimento d'Água

5.2.1 Ligações, economias e volume de água faturado no município de Mascote, no estado da Bahia 2007-2010

Ano	Ligações	Economias	Volume (m ³)
2007	3.371	3.402	473.124
2008	3.433	3.464	487.291
2009	3.510	3.542	485.100
2010	3.585	3.615	493.764

Fonte: Embasa.

5.3 Correios

5.3.1 Agências de correios e unidades operacionais de atendimento no município de Mascote, no estado da Bahia – 2007-2010

Ano	Total	Agência de Correio	Agência de Correio Comunitária	Agência de Correio Franqueada	Caixa de Coleta	Posto de Venda de Selo	Outros
2007	5	1	3	-	1	-	-
2008	5	1	3	-	1	-	-
2009	5	1	3	-	1	-	-
2010	3	1	1	-	1	-	-

Fonte: EBCT.



5.4 Bancos

5.4.1 Distribuição de agências bancárias no município de Mascote, no estado da Bahia – 2007-2010

Ano	Natureza Administrativa	
	Federal	Particular
2007	-	-
2008	-	-
2009	-	-
2010	-	-

Fonte: Banco Central.

6 Informações Econômicas

6.1 Agropecuária

6.1.1 Produção, área colhida e rendimento médio dos principais produtos agrícolas no município de Mascote, no estado da Bahia – 2007-2010

Produtos	2007			2008			2009			2010		
	Produção (t)	Área Colhida (ha)	Rendimento Médio (kg/ha)	Produção (t)	Área Colhida (ha)	Rendimento Médio (kg/ha)	Produção (t)	Área Colhida (ha)	Rendimento Médio (kg/ha)	Produção (t)	Área Colhida (ha)	Rendimento Médio (kg/ha)
Abacaxi ⁽¹⁾	-	-	-	-	-	-	-	-	-	4	68	17.000
Banana	60	420	7.000	60	420	7.000	60	420	7.000	50	350	7.000
Borracha (látex coagulado)	-	-	-	-	-	-	-	-	-	20	8	400
Cacau (em amêndoa)	12.411	2.336	188	12.456	2.336	188	12.623	2.353	186	12.456	2.342	188
Café (beneficiado)	149	134	899	149	149	1.000	149	152	1.020	152	128	842
Cana-de-açúcar	-	-	-	-	-	-	-	-	-	15	450	30.000
Coco-da-baía ⁽¹⁾	-	-	-	-	-	-	-	-	-	13	65	5.000
Mandioca	100	1.200	12.000	40	380	9.500	40	400	10.000	25	238	9.520
Palmito	-	-	-	-	-	-	-	-	-	10	35	3.500

Fonte: IBGE-PAM.

(1) Quantidade produzida em mil frutos e rendimento médio em frutos por hectare.

6.1.2 Efetivo dos principais rebanhos no município de Mascote, no estado da Bahia – 2007-2010

Tipo de Rebanho	Efetivo (cabeças)			
	2007	2008	2009	2010
Asininos	200	185	170	180
Bovinos	22.460	22.560	18.100	18.900
Bubalinos	50	-	-	-
Caprinos	150	160	140	130
Equinos	705	690	580	560
Galinhas	440	400	420	430
Galos, frangas, frangos e pintos	820	790	730	760
Muares	1.480	1.400	1.200	1.100
Ovinos	290	270	220	200
Suíños	2.000	1.890	1.710	1.720

Fonte: IBGE-PPM.

6.1.3 Produção dos principais produtos de origem animal no município de Mascote, no estado da Bahia 2007-2010

Produto	2007	2008	2009	2010
Leite (mil litros)	880	870	1.147	1.285
Ovos de galinha (mil dúzias)	1	1	1	1

Fonte: IBGE-PPM.

6.1.4 Financiamentos concedidos a produtores e cooperativas, por atividade e finalidade, no município de Mascote, no estado da Bahia – 2008-2011

Ano/Atividade	Custeio		Investimento		Comercialização		Total	
	Contrato	Valor (R\$ 1,00)	Contrato	Valor (R\$ 1,00)	Contrato	Valor (R\$1,00)	Contrato	Valor (R\$ 1,00)
2008								
Agrícola	-	0,00	9	755.140,60	-	0,00	9	755.140,60
Pecuária	2	103.121,00	309	939.206,99	-	0,00	311	1.042.327,99
2009								
Agrícola	-	0,00	23	495.462,65	-	0,00	23	495.462,65
Pecuária	3	269.633,84	306	820.072,64	-	0,00	309	1.089.706,48
2010								
Agrícola	-	0,00	30	697.346,66	-	0,00	30	697.346,66
Pecuária	3	137.275,82	181	1.879.074,47	-	0,00	184	2.016.350,29
2011								
Agrícola	-	0,00	23	820.507,98	-	0,00	23	820.507,98
Pecuária	6	463.748,76	265	993.036,69	-	0,00	271	1.456.785,45

Fonte: Banco Central.

6.2 PIB Municipal

6.2.1 Valor Adicionado, PIB e PIB per capita a preços correntes no município de Mascote, no estado da Bahia 2006-2009

Ano	Valor Adicionado (R\$ milhões)			Valor Adicionado APU ⁽²⁾ (R\$ milhões)	Impostos Sobre Produtos (R\$ milhões)	PIB (R\$ milhões)	PIB Per Capita (R\$ 1,00)
	Agropecuária	Indústria	Serviços ⁽¹⁾				
2006	6,79	3,75	25,62	16,23	1,62	37,78	2.887,32
2007	7,28	3,85	29,09	18,46	1,46	41,68	2.593,53
2008	8,28	4,25	33,27	21,37	1,86	47,66	2.878,26
2009 ⁽³⁾	9,69	5,00	39,75	25,39	3,09	57,53	3.467,92

Fontes: SEI, IBGE.

(1) Inclui APU.

(2) Administração Pública (atividades governamentais).

(3) Dados sujeitos a retificações.



6.3 Finanças Públicas

6.3.1 Arrecadação municipal, estadual e transferências constitucionais no município de Mascote, no estado da Bahia – 2007-2010

(R\$1,00)

Ano	Municipal ⁽¹⁾			Estadual				Transferências	
	IPTU	ISS	Total	ICMS	IPVA	ITD	Total	Estado	União
2007	2.860,00	194.242,68	197.102,68	168.889,55	81.148,83	2.200,00	252.238,38	1.098.936,52	4.143.839,90
2008	5.553,52	497.247,27	502.800,79	179.822,42	91.199,59	0,00	271.022,01	1.391.847,18	6.624.759,44
2009	3.059,09	1.383.474,82	1.386.533,91	193.480,91	111.449,22	0,00	304.930,13	1.360.542,48	6.183.403,04
2010	3.135,21	909.560,74	912.695,95	255.353,73	131.956,29	2.880,00	390.190,02	1.618.968,22	6.637.756,33

Fontes: STN, Sefaz-BA.

(1) Dados do Finanças do Brasil-Finbra.

6.4 Índice de Desenvolvimento Econômico

6.4.1 Índice de Desenvolvimento Econômico, segundo seus componentes, no município de Mascote, no estado da Bahia – 2002, 2004, 2006

Ano	INF	Classificação ⁽¹⁾	IQM	Classificação ⁽¹⁾	IPM	Classificação ⁽¹⁾	IDE	Classificação ⁽¹⁾
2002	4.987,79	275º	4.993,09	137º	4.984,88	234º	4.988,59	224º
2004	4.987,13	306º	4.991,34	242º	4.985,15	240º	4.987,87	294º
2006	4.982,52	221º	4.999,45	134º	4.985,39	273º	4.989,12	195º

Fonte: SEI.

Notas: INF – Índice de Infraestrutura.

IQM – Índice de Qualificação da Mão de Obra.

IPM – Índice do Produto Municipal.

IDE – Índice de Desenvolvimento Econômico.

(1) Posição em relação aos demais municípios do Estado.

7 Justiça Eleitoral

7.1 Eleitorado e abstenção nas eleições no município de Mascote, no estado da Bahia – 2010

Especificação	Dados Gerais
Eleitorado	8.963
Abstenção - 1º turno %	25,13
Abstenção - 2º turno %	29,43

Fonte: TSE.

7.2 Resultado das eleições para presidente e governador no município de Mascote, no estado da Bahia – 2010

Cargos/Partidos	Votos		Situação
	Nominais	% Votos Válidos	
Presidente - 2º turno			
PT	4.060	67,78	Eleito
PSDB	1.930	32,22	Não Eleito
Governador - 1º turno			
PT	3.398	57,12	Eleito
DEM	1.584	26,63	Não eleito
Outros	967	16,25	Não eleito

Fonte: TSE.

7.3 Resultado das eleições para prefeito no município de Mascote, no estado da Bahia – 2008

Cargo/Partidos	Votos		Situação
	Nominais	% Votos Válidos	
Prefeito - 1º turno			
PT	2.829	39,28	Eleito
PR	298	4,14	Não eleito
PMDB	2.515	34,92	Não eleito
PSDB	1.561	21,67	Não eleito

Fonte: TSE.

Pau Brasil



Foto: Lourival Custódio



PAU BRASIL
TERRITÓRIO DE IDENTIDADE
LITORAL SUL



Fonte: Bahia (2012), Bahia (2013), SEI (2010).



 Município em destaque

ESCALA: 1:1,500,000

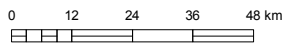



1 Informações Gerais

1.1 Regionalização

Mesorregião Geográfica: Sul Baiano
 Microrregião Geográfica: 31. Itabuna/Ilhéus
 Região Econômica: 04. Litoral Sul
 Região Administrativa: 07. Itabuna
 Eixo de Desenvolvimento: Mata Atlântica
 Território de Identidade: 05. Litoral Sul

1.2 Legislação Político/Administrativa

Lei de Criação: nº 1.681 de 18/04/1962. Publicada no DOE de 19/04/1962
 Lei Vigente: nº 12.638 de 10/01/2013. Publicada no DOE de 11/01/2013
 Outras Leis de Referência: Itapetinga nº 12.565 de 10/01/2012. Publicada no DOE de 11/01/2012; Potiraguá nº 12.565 de 10/01/2012. Publicada no DOE de 11/01/2012; Camacan nº 12.638 de 10/01/2013. Publicada no DOE de 11/01/2013; e Itaju do Colônia nº 12.638 de 10/01/2013. Publicada no DOE de 11/01/2013
 Município de Origem: Camacan
 Distritos: Pau Brasil (sede)
 Limites Intermunicipais: Camacan, Itaju do Colônia, Itapetinga e Potiraguá

2 Informações Geográficas

2.1 Indicadores Geográficos

2.1.1 Área, distância da capital, coordenadas geográficas e altitude

Área (Km ²)	Coordenadas Geográficas		Altitude (m)	Distância da Capital (Km)
	Latitude Sul	Longitude Oeste		
606,5	-15°27'51"	39°39'04"	169	551

Fontes: IBGE (2010), Derba (2007).

Nota: Os dados de área não foram atualizados com a poligonal atual, redefinida a partir da Lei nº 12.057, de 11 de janeiro de 2011. O cálculo das áreas dos municípios é de responsabilidade do IBGE, conforme legislação em vigor.

2.2 Recursos Naturais

2.2.1 Clima

Tipo climático: **Úmido a Subúmido e Subúmido a Seco**

Temperatura média anual (°C): **23,6**

Período chuvoso: **outubro a abril**

Pluviosidade anual (mm): **1463,7**

2.2.2 Solo

Luvissolos, Alissolos e Chernossolos

2.2.3 Vegetação

Floresta Ombrófila Densa e Floresta Estacional Semidecidual

2.2.4 Geomorfologia

Depressão de Itabuna-Itapetinga, Tabuleiros do Rio Pardo e Serras e Maciços Pré-Litorâneos

2.2.5 Geologia

Ardosias, Biotita-Gnaisses e Dolomitos

2.2.6 Ocorrências minerais

Rocha ornamental

2.2.7 Hidrografia

Bacia hidrográfica: **Bacia do Rio Pardo**

Rio(s) principal(is): **Rio Pardo, Rio Água Preta, Rio da Prata e Rio Palmeirinha**

Áreas irrigadas: -

Espelhos d'água: -

2.3 Área Especial

2.3.1 Unidades de conservação

APA Vale das Cataratas

2.3.2 Projetos de assentamento de reforma agrária

Pau Brasil

2.3.3 Projetos cédula da terra -

2.3.4 Projetos crédito fundiário e combate à pobreza rural

Associação dos Pequenos Agricultores de Jacarecy/Fazenda Duas Barras



3 Características Demográficas e Sociais

3.1 Demografia

3.1.1 População, área e densidade demográfica do município de Pau Brasil, no estado da Bahia – 2000/2010

Ano	População	Área (km ²)	Densidade Demográfica (hab/km ²)
2000	13.048	609,51	21,41
2010	10.852	606,50	17,89

Fonte: IBGE-Censo Demográfico.

3.1.2 População, por situação de domicílio, do município de Pau Brasil, no estado da Bahia – 2010

Situação de Domicílio	População
Total	10.852
Urbana	7.382
Rural	3.470

Fonte: IBGE-Censo Demográfico.

3.1.3 População, por sexo, no município de Pau Brasil, no estado da Bahia – 2010

Sexo	População
Total	10.852
Homens	5.495
Mulheres	5.357

Fonte: IBGE-Censo Demográfico.

3.1.4 Domicílios, por espécie, no município de Pau Brasil, no estado da Bahia – 2010

Espécie	Domicílios
Total geral	4.444
Particulares	4.443
Ocupados	3.187
Não ocupados	1.256
Fechado	-
Uso ocasional	369
Vago	887
Coletivos	1
Com morador	-
Sem morador	1

Fonte: IBGE-Censo Demográfico.

3.2 Pessoal Ocupado

3.2.1 Pessoal ocupado no mercado formal de trabalho, por setor de atividade econômica, no município de Pau Brasil, no estado da Bahia – 2007-2010

Setor de Atividade	2007	2008	2009	2010
Extrativa mineral	-	-	-	-
Indústria de transformação	4	2	9	31
Serviços industriais de utilidade pública	-	-	-	-
Construção civil	-	-	-	3
Comércio	36	38	25	24
Serviços	15	25	30	53
Administração pública	449	625	634	641
Agropecuária, extrativa vegetal, caça e pesca	63	67	46	65

Fonte: Ministério do Trabalho-RAIS.

3.2.2 Grau de instrução do pessoal ocupado no mercado formal de trabalho, no município de Pau Brasil, no estado da Bahia – 2007-2010

Grau de Instrução	2007	2008	2009	2010
Analfabeto	52	50	56	21
Até o 5º ano incompleto do ensino fundamental	66	74	60	102
5º ano completo do ensino fundamental	20	24	12	14
Do 6º ao 9º ano incompleto do ensino fundamental	34	38	33	63
Ensino fundamental completo	78	145	150	153
Ensino médio incompleto	27	38	37	46
Ensino médio completo	245	281	281	292
Educação superior incompleta	29	16	15	16
Educação superior completa	16	91	100	110
Mestrado completo	-	-	-	-
Doutorado completo	-	-	-	-

Fonte: Ministério do Trabalho-RAIS.

3.3 Educação

3.3.1 Educação infantil

3.3.1.1 Estabelecimentos com educação infantil, por localização e dependência administrativa, no município de Pau Brasil, no estado da Bahia – 2007-2010

Ano	Estabelecimentos								
	Total	Urbana				Rural			
		Federal	Estadual	Municipal	Privada	Federal	Estadual	Municipal	Privada
2007	18	-	-	3	1	-	1	13	-
2008	14	-	-	4	1	-	1	8	-
2009	13	-	-	4	-	-	1	8	-
2010	13	-	-	3	1	-	1	8	-

Fontes: SEC, MEC/Inep.



3.3.1.2 Matrícula inicial na educação infantil, por localização e dependência administrativa, no município de Pau Brasil, no estado da Bahia – 2007-2010

Ano	Matrícula Inicial								
	Total	Urbana				Rural			
		Federal	Estadual	Municipal	Privada	Federal	Estadual	Municipal	Privada
2007	615	-	-	403	38	-	65	109	-
2008	461	-	-	363	20	-	45	33	-
2009	500	-	-	344	-	-	128	28	-
2010	390	-	-	271	28	-	67	24	-

Fontes: SEC, MEC/Inep.

Nota: O mesmo aluno pode ter mais de uma matrícula.

3.3.1.3 Funções docentes na educação infantil, por localização e dependência administrativa, no município de Pau Brasil, no estado da Bahia – 2007-2010

Ano	Funções Docentes								
	Total	Urbana				Rural			
		Federal	Estadual	Municipal	Privada	Federal	Estadual	Municipal	Privada
2007	42	-	-	20	3	-	5	14	-
2008	18	-	-	14	2	-	2	-	-
2009	19	-	-	17	-	-	2	-	-
2010	20	-	-	14	3	-	3	-	-

Fontes: SEC, MEC/Inep.

Nota: Em função docente está contabilizada a atuação do professor em cada etapa de ensino, que pode ocorrer em mais de uma unidade escolar, em mais de uma dependência administrativa e em mais de uma localização ou município.

3.3.2 Ensino fundamental

3.3.2.1 Estabelecimentos com ensino fundamental, por localização e dependência administrativa, no município de Pau Brasil, no estado da Bahia – 2007-2010

Ano	Estabelecimentos								
	Total	Urbana				Rural			
		Federal	Estadual	Municipal	Privada	Federal	Estadual	Municipal	Privada
2007	21	-	1	4	1	-	1	14	-
2008	15	-	1	4	1	-	1	8	-
2009	14	-	1	4	-	-	1	8	-
2010	16	-	1	4	1	-	1	9	-

Fontes: SEC, MEC/Inep.

3.3.2.2 Matrícula inicial no ensino fundamental, por localização e dependência administrativa, no município de Pau Brasil, no estado da Bahia – 2007-2010

Ano	Matrícula Inicial								
	Total	Urbana				Rural			
		Federal	Estadual	Municipal	Privada	Federal	Estadual	Municipal	Privada
2007	2.621	-	117	1.397	53	-	560	494	-
2008	2.633	-	139	1.739	59	-	553	143	-
2009	2.430	-	150	1.611	-	-	507	162	-
2010	2.311	-	160	1.517	52	-	463	119	-

Fontes: SEC, MEC/Inep.

Nota: O mesmo aluno pode ter mais de uma matrícula.

3.3.2.3 Funções docentes no ensino fundamental, por localização e dependência administrativa, no município de Pau Brasil, no estado da Bahia – 2007-2010

Ano	Funções Docentes								
	Total	Urbana				Rural			
		Federal	Estadual	Municipal	Privada	Federal	Estadual	Municipal	Privada
2007	98	-	4	42	5	-	23	24	-
2008	117	-	15	64	8	-	21	9	-
2009	107	-	14	63	-	-	20	10	-
2010	120	-	5	72	4	-	29	10	-

Fontes: SEC, MEC/Inep.

Nota: Em função docente está contabilizada a atuação do professor em cada etapa de ensino, que pode ocorrer em mais de uma unidade escolar, em mais de uma dependência administrativa e em mais de uma localização ou município.

3.3.3 Ensino médio
3.3.3.1 Estabelecimentos com ensino médio, por localização e dependência administrativa, no município de Pau Brasil, no estado da Bahia – 2007-2010

Ano	Estabelecimentos								
	Total	Urbana				Rural			
		Federal	Estadual	Municipal	Privada	Federal	Estadual	Municipal	Privada
2007	2	-	1	-	-	-	1	-	-
2008	2	-	1	-	-	-	1	-	-
2009	2	-	1	-	-	-	1	-	-
2010	2	-	1	-	-	-	1	-	-

Fontes: SEC, MEC/Inep.

3.3.3.2 Matrícula inicial no ensino médio, por localização e dependência administrativa, no município de Pau Brasil, no estado da Bahia – 2007-2010

Ano	Matrícula Inicial								
	Total	Urbana				Rural			
		Federal	Estadual	Municipal	Privada	Federal	Estadual	Municipal	Privada
2007	644	-	581	-	-	-	63	-	-
2008	657	-	579	-	-	-	78	-	-
2009	683	-	579	-	-	-	104	-	-
2010	669	-	540	-	-	-	129	-	-

Fontes: SEC, MEC/Inep.

Nota: O mesmo aluno pode ter mais de uma matrícula.

3.3.3.3 Funções docentes no ensino médio, por localização e dependência administrativa, no município de Pau Brasil, no estado da Bahia – 2007-2010

Ano	Funções Docentes								
	Total	Urbana				Rural			
		Federal	Estadual	Municipal	Privada	Federal	Estadual	Municipal	Privada
2007	20	-	13	-	-	-	7	-	-
2008	27	-	15	-	-	-	12	-	-
2009	26	-	16	-	-	-	10	-	-
2010	31	-	16	-	-	-	15	-	-

Fontes: SEC, MEC/Inep.

Nota: Em função docente está contabilizada a atuação do professor em cada etapa de ensino, que pode ocorrer em mais de uma unidade escolar, em mais de uma dependência administrativa e em mais de uma localização ou município.



3.3.4 Educação de jovens e adultos

3.3.4.1 Estabelecimentos com educação de jovens e adultos, por localização e dependência administrativa, no município de Pau Brasil, no estado da Bahia – 2007-2010

Ano	Estabelecimentos								
	Total	Urbana				Rural			
		Federal	Estadual	Municipal	Privada	Federal	Estadual	Municipal	Privada
2007	4	-	1	3	-	-	-	-	-
2008	6	-	1	3	-	-	1	1	-
2009	5	-	1	3	-	-	1	-	-
2010	5	-	1	3	-	-	1	-	-

Fontes: SEC, MEC/Inep.

3.3.4.2 Matrícula inicial na educação de jovens e adultos, por localização e dependência administrativa, no município de Pau Brasil, no estado da Bahia – 2007-2010

Ano	Matrícula Inicial								
	Total	Urbana				Rural			
		Federal	Estadual	Municipal	Privada	Federal	Estadual	Municipal	Privada
2007	396	-	38	358	-	-	-	-	-
2008	564	-	81	369	-	-	101	13	-
2009	659	-	74	508	-	-	77	-	-
2010	697	-	85	475	-	-	137	-	-

Fontes: SEC, MEC/Inep.

Nota: O mesmo aluno pode ter mais de uma matrícula.

3.3.4.3 Funções docentes na educação de jovens e adultos, por localização e dependência administrativa, no município de Pau Brasil, no estado da Bahia – 2007-2010

Ano	Funções Docentes								
	Total	Urbana				Rural			
		Federal	Estadual	Municipal	Privada	Federal	Estadual	Municipal	Privada
2007	13	-	3	10	-	-	-	-	-
2008	39	-	10	22	-	-	6	1	-
2009	32	-	4	21	-	-	7	-	-
2010	39	-	4	22	-	-	13	-	-

Fontes: SEC, MEC/Inep.

Nota: Em função docente está contabilizada a atuação do professor em cada etapa de ensino, que pode ocorrer em mais de uma unidade escolar, em mais de uma dependência administrativa e em mais de uma localização ou município.

3.3.5 Educação Superior

3.3.5.1 Instituições de educação superior, segundo a dependência administrativa, no município de Pau Brasil, no estado da Bahia – 2007-2010

Ano	Total	Instituições			
		Federal	Estadual	Municipal	Privada
2007	-	-	-	-	-
2008	-	-	-	-	-
2009	-	-	-	-	-
2010	-	-	-	-	-

Fonte: MEC/Inep.

3.3.5.2 Matrícula na educação superior, segundo a dependência administrativa, no município de Pau Brasil, no estado da Bahia – 2007-2010

Ano	Total	Matrícula			
		Federal	Estadual	Municipal	Privada
2007	-	-	-	-	-
2008	-	-	-	-	-
2009	-	-	-	-	-
2010	-	-	-	-	-

Fonte: MEC/Inep.

Nota: A partir de 2008 inclui os cursos de graduação à distância.

3.3.5.3 Concluintes da educação superior, segundo a dependência administrativa, no município de Pau Brasil, no estado da Bahia – 2007-2010

Ano	Total	Concluintes			
		Federal	Estadual	Municipal	Privada
2007	-	-	-	-	-
2008	-	-	-	-	-
2009	-	-	-	-	-
2010	-	-	-	-	-

Fonte: MEC/Inep.

Nota: A partir de 2008 inclui os cursos de graduação à distância.

3.4 Saúde
3.4.1 Hospitais conveniados com o SUS, segundo a esfera administrativa e leitos, no município de Pau Brasil, no estado da Bahia – 2007-2010

Ano	Hospitais Segundo Esfera Administrativa					Leitos	
	Total	Federal	Estadual	Municipal	Privada	Existentes	SUS
2007	1	-	-	1	-	30	30
2008	1	-	-	1	-	30	30
2009	1	-	-	1	-	17	17
2010	1	-	-	1	-	17	17

Fontes: Datasus-CNES, Sesab/Suvisa/DIS.



3.4.2 Servidores estaduais da área de saúde, segundo o tipo de ocupação, no município de Pau Brasil, no estado da Bahia – 2007-2010

Tipo de Ocupação	2007	2008	2009	2010
Total	1	-	-	-
Agente serviços de saúde	-	-	-	-
Assistente social	-	-	-	-
Atendente de enfermagem	-	-	-	-
Atendente rural	-	-	-	-
Auxiliar de enfermagem	-	-	-	-
Auxiliar serviços de saúde/Atendente rural	-	-	-	-
Enfermeiro	-	-	-	-
Farmacêutico	-	-	-	-
Fisioterapeuta	-	-	-	-
Médico	-	-	-	-
Nutricionista	-	-	-	-
Odontólogo	-	-	-	-
Técnico em patologia clínica	-	-	-	-
Técnico em radiologia	-	-	-	-
Outras ocupações	1	-	-	-

Fonte: Sesab.

3.4.3 Óbitos, por grupo de causas, no município de Pau Brasil, no estado da Bahia – 2007-2010

Grupo de Causas	2007	2008	2009	2010
Total	61	57	56	82
Algumas afecções originadas no período perinatal	3	3	2	2
Algumas doenças infecciosas e parasitárias	3	4	1	4
Causas externas de morbidade e mortalidade	8	7	10	14
Doenças da pele e do tecido subcutâneo	-	-	-	1
Doenças do aparelho circulatório	10	15	15	20
Doenças do aparelho digestivo	2	1	2	5
Doenças do aparelho geniturinário	-	1	2	3
Doenças do aparelho respiratório	4	4	6	7
Doenças do olho e anexos	-	-	-	-
Doenças do ouvido e da apófise mastóide	-	-	-	-
Doenças do sistema nervoso	1	-	1	1
Doenças endócrinas nutricionais e metabólicas	5	6	7	9
Doenças do sangue e dos órgãos hematopoéticos e alguns transtornos imunitários	1	1	1	-
Doenças do sistema osteomuscular e do tecido conjuntivo	-	-	-	-
Gravidez parto e puerpério	1	-	-	-
Malformações congênitas, deformidades e anomalias cromossômicas	-	1	-	-
Neoplasias (tumores)	10	6	5	8
Síntomas, sinais e achados anormais de exames clínicos e de laboratório não classificados em outro item (causas mal definidas)	12	6	4	5
Transtornos mentais e comportamentais	1	2	-	3

Fontes: Sesab/Suvisa/DIS, MS-SIM.

3.4.4 Óbitos, por faixa etária, no município de Pau Brasil, no estado da Bahia – 2007-2010

Ano	Faixa Etária						
	Total	< 1 Ano	1 a 4	5 a 14	15 a 49	≥ 50 anos	Idade Ignorada
2007	61	4	1	-	14	42	-
2008	57	5	-	2	8	42	-
2009	56	3	-	-	17	36	-
2010	82	4	1	2	18	57	-

Fontes: Sesab/Suvisa/DIS, MS-SIM.

3.4.5 Casos de algumas doenças transmissíveis, de notificação obrigatória, independentes de confirmação, no município de Pau Brasil, no estado da Bahia – 2007-2010

Doenças Transmissíveis	2007	2008	2009	2010
Total	74	91	60	59
Chagas aguda	-	-	-	-
Coqueluche	-	-	-	-
Dengue	5	49	22	3
Difteria	-	-	-	-
Doenças exantemáticas ⁽¹⁾	-	1	-	1
Esquistossomose ⁽²⁾	45	26	22	38
Febre tifóide	-	-	-	-
Hanseníase ⁽³⁾	2	1	-	-
Hepatite viral	3	3	8	6
Leishmaniose tegumentar ⁽³⁾	4	2	5	6
Leishmaniose visceral	-	-	-	-
Leptospirose	-	-	-	-
Malária	1	1	-	-
Meningites	2	2	-	-
Paralisia flácida	-	-	-	-
Tétano acidental	-	-	-	-
Tétano neonatal	-	-	-	-
Tuberculose extra-pulmonar	1	-	-	-
Tuberculose pulmonar	11	6	3	5

Fontes: Sesab/Suvisa/DIS, MS-Sinan.

Nota: Para 2007, dados processados em 02-04-2009; para 2008, em 20-11-2009; para 2009, em 06-08-2010 e para 2010, em 26-01-2012.

(1) Casos suspeitos de sarampo e rubéola sem confirmação.

(2) Casos confirmados.

(3) Casos notificados em área não endêmica.

3.4.6 Casos de algumas doenças sexualmente transmissíveis, de notificação obrigatória, independentes de confirmação, no município de Pau Brasil, no estado da Bahia – 2007-2010

Ano	Aids ⁽¹⁾	Condiloma Acuminado	Herpes Genital	Sífilis		
				Congênita	Em Adulto	Gestante
2007	1	2	1	-	-	-
2008	-	8	1	-	2	3
2009	3	1	-	-	5	3
2010	-	-	3	-	3	1

Fontes: Sesab/Suvisa/DIS, MS-Sinan.

Nota: Para 2007, dados processados em 02-04-2009; para 2008, em 20-11-2009; para 2009, em 06-08-2010 e para 2010, em 26-01-2012.

(1) Casos confirmados.



3.5 Índice de Desenvolvimento Social

3.5.1 Índice de Desenvolvimento Social, segundo seus componentes, no município de Pau Brasil, no estado da Bahia – 2002, 2004, 2006

Ano	INS	Classificação ⁽¹⁾	INE	Classificação ⁽¹⁾	ISB	Classificação ⁽¹⁾	IRMCH	Classificação ⁽¹⁾	IDS	Classificação ⁽¹⁾
2002	4.963,43	325º	4.995,86	195º	5.026,61	144º	4.991,06	167º	4.994,19	186º
2004	5.021,27	134º	5.005,59	168º	5.025,70	139º	4.991,06	167º	5.010,89	136º
2006	5.065,13	31º	5.024,53	127º	5.022,55	140º	4.991,06	167º	5.025,75	102º

Fonte: SEI.

Notas: INS – Índice do Nível de Saúde.

INE – Índice do Nível de Educação.

ISB – Índice dos Serviços Básicos.

IRMCH – Índice de Renda Média dos Chefes de Família.

IDS – Índice de Desenvolvimento Social.

(1) Posição em relação aos demais municípios do Estado.

3.5.2 Situação do Programa Bolsa Família no município de Pau Brasil, no estado da Bahia – 2010-2012

Dados Gerais	Quantidade	Período
População total do município	10.852	2010
Total de famílias cadastradas ⁽¹⁾	3.347	nov/11
Número de famílias beneficiárias do Programa Bolsa Família	2.024	abr/12

Fontes: MDS, IBGE.

(1) O total de famílias cadastradas poderá, conforme a legislação do CadÚnico, incluir famílias que tenham renda familiar per capita maior que meio salário mínimo. Isso explica a possível diferença de valores entre o total de famílias cadastradas.

4 Transporte

4.1 Veículos registrados, por tipo, no município de Pau Brasil, no estado da Bahia – 2008-2011

Ano	Automóvel	Caminhão	Camioneta	Micro-ônibus	Moto	Ônibus	Outros
2008	177	36	93	5	230	22	32
2009	213	36	101	4	284	26	38
2010	239	36	111	5	326	30	43
2011	258	46	133	6	386	33	46

Fonte: Detran.

5 Serviços Básicos

5.1 Energia Elétrica

5.1.1 Consumidores de energia elétrica, por classe, no município de Pau Brasil, no estado da Bahia – 2008-2011

Ano	Residencial	Industrial	Comercial	Rural	Serviços e Poderes Públicos	Outros ⁽¹⁾	Total
2008	2.459	14	182	160	43	-	2.858
2009	2.524	13	185	158	46	-	2.926
2010	2.581	14	191	158	47	-	2.991
2011	2.882	14	186	155	42	-	3.279

Fonte: Coelba.

(1) Consumidores próprios dos sistemas Coelba.

5.1.2 Consumo de energia elétrica, por classe, no município de Pau Brasil, no estado da Bahia – 2008-2011 (KWh)

Ano	Residencial	Industrial	Comercial	Rural	Serviços e Poderes Públicos	Outros ⁽¹⁾	Total
2008	1.758.012	39.113	388.166	812.541	818.426	-	3.816.258
2009	1.920.018	39.328	444.918	828.248	974.522	-	4.207.034
2010	2.074.884	37.960	464.501	779.833	904.579	-	4.261.757
2011	2.321.894	40.175	444.939	784.543	786.114	-	4.377.665

Fonte: Coelba.

(1) Consumo próprio dos sistemas Coelba.

5.2 Abastecimento d'Água

5.2.1 Ligações, economias e volume de água faturado no município de Pau Brasil, no estado da Bahia – 2007-2010

Ano	Ligações	Economias	Volume (m ³)
2007	2.499	2.540	367.789
2008	2.530	2.575	374.679
2009	2.551	2.593	365.567
2010	2.560	2.603	364.600

Fonte: Embasa.

5.3 Correios

5.3.1 Agências de correios e unidades operacionais de atendimento no município de Pau Brasil, no estado da Bahia – 2007-2010

Ano	Total	Agência de Correio	Agência de Correio Comunitária	Agência de Correio Franqueada	Caixa de Coleta	Posto de Venda de Selo	Outros
2007	1	1	-	-	-	-	-
2008	1	1	-	-	-	-	-
2009	1	1	-	-	-	-	-
2010	1	1	-	-	-	-	-

Fonte: EBCT.



5.4 Bancos

5.4.1 Distribuição de agências bancárias no município de Pau Brasil, no estado da Bahia – 2007-2010

Ano	Natureza Administrativa	
	Federal	Particular
2007	-	-
2008	-	-
2009	-	-
2010	-	-

Fonte: Banco Central.

6 Informações Econômicas

6.1 Agropecuária

6.1.1 Produção, área colhida e rendimento médio dos principais produtos agrícolas no município de Pau Brasil, no estado da Bahia – 2007-2010

Produtos	2007			2008			2009			2010		
	Produção (t)	Área Colhida (ha)	Rendimento Médio (kg/ha)	Produção (t)	Área Colhida (ha)	Rendimento Médio (kg/ha)	Produção (t)	Área Colhida (ha)	Rendimento Médio (kg/ha)	Produção (t)	Área Colhida (ha)	Rendimento Médio (kg/ha)
Banana	46	322	7.000	46	322	7.000	46	322	7.000	40	280	7.000
Borracha (látex coagulado)	-	-	-	-	-	-	-	-	-	44	26	591
Cacau (em amêndoa)	8.016	1.249	156	7.982	1.279	160	7.979	1.279	160	7.982	1.277	160
Café (beneficiado)	45	58	1.289	45	58	1.289	45	59	1.311	45	41	911
Cana-de-açúcar	20	700	35.000	20	700	35.000	20	700	35.000	20	600	30.000
Mandioca	40	480	12.000	30	360	12.000	20	240	12.000	31	372	12.000
Maracujá	-	-	-	-	-	-	-	-	-	3	30	10.000

Fonte: IBGE-PPM.

6.1.2 Efetivo dos principais rebanhos no município de Pau Brasil, no estado da Bahia – 2007-2010

Tipo de Rebanho	Efetivo (cabeças)			
	2007	2008	2009	2010
Asininos	410	380	320	330
Bovinos	33.100	33.900	31.075	32.500
Bubalinos	270	290	82	90
Caprinos	610	590	560	580
Equinos	1.970	1.900	1.870	1.760
Galinhas	630	550	550	580
Galos, frangas, frangos e pintos	7.020	6.800	7.300	7.200
Muare	3.800	3.420	2.420	2.300
Ovinos	1.200	1.100	610	630
Suínos	2.330	2.170	2.060	2.000

Fonte: IBGE-PPM.

6.1.3 Produção dos principais produtos de origem animal no município de Pau Brasil, no estado da Bahia 2007-2010

Produto	2007	2008	2009	2010
Leite (mil litros)	1.110	1.200	2.647	2.805
Ovos de galinha (mil dúzias)	2	2	2	2

Fonte: IBGE-PPM.

6.1.4 Financiamentos concedidos a produtores e cooperativas, por atividade e finalidade, no município de Pau Brasil, no estado da Bahia – 2008-2011

Ano/Atividade	Custeio		Investimento		Comercialização		Total	
	Contrato	Valor (R\$ 1,00)	Contrato	Valor (R\$ 1,00)	Contrato	Valor (R\$1,00)	Contrato	Valor (R\$ 1,00)
2008								
Agrícola	-	0,00	1	160.917,92	-	0,00	1	160.917,92
Pecuária	7	128.749,57	41	138.960,00	-	0,00	48	267.709,57
2009								
Agrícola	-	0,00	8	52.265,86	-	0,00	8	52.265,86
Pecuária	5	54.564,87	101	706.989,00	-	0,00	106	761.553,87
2010								
Agrícola	-	0,00	9	90.313,63	-	0,00	9	90.313,63
Pecuária	4	78.117,83	68	531.795,79	-	0,00	72	609.913,62
2011								
Agrícola	-	0,00	2	356.596,17	-	0,00	2	356.596,17
Pecuária	11	326.397,21	280	4.517.940,00	-	0,00	291	4.844.337,21

Fonte: Banco Central.

6.2 PIB Municipal

6.2.1 Valor Adicionado, PIB e PIB per capita a preços correntes no município de Pau Brasil, no estado da Bahia – 2006-2009

Ano	Valor Adicionado (R\$ milhões)			Valor Adicionado APU ⁽²⁾ (R\$ milhões)	Impostos Sobre Produtos (R\$ milhões)	PIB (R\$ milhões)	PIB Per Capita (R\$ 1,00)
	Agropecuária	Indústria	Serviços ⁽¹⁾				
2006	6,19	2,81	19,67	12,56	1,04	29,70	2.764,99
2007	5,80	2,94	23,08	14,76	1,12	32,94	2.705,34
2008	6,83	3,15	24,84	15,99	1,08	35,89	2.890,51
2009 ⁽³⁾	8,00	3,75	28,63	19,10	1,09	41,47	3.359,68

Fontes: SEI, IBGE.

(1) Inclui APU.

(2) Administração Pública (atividades governamentais).

(3) Dados sujeitos a retificações.



6.3 Finanças Públicas

6.3.1 Arrecadação municipal, estadual e transferências constitucionais no município de Pau Brasil, no estado da Bahia – 2007-2010

(R\$1,00)

Ano	Municipal ⁽¹⁾			Estadual				Transferências	
	IPTU	ISS	Total	ICMS	IPVA	ITD	Total	Estado	União
2007	7.852,28	131.103,61	138.955,89	116.682,84	60.511,35	3.439,12	180.633,31	964.396,22	4.139.991,59
2008	0,00	0,00	0,00	74.491,72	80.222,59	778,06	155.492,37	1.157.858,80	5.295.562,60
2009	8.868,54	133.028,46	141.897,00	134.131,71	112.367,64	4.212,96	250.712,31	1.129.628,63	4.946.963,52
2010	2.792,49	155.311,37	158.103,86	139.998,49	85.953,22	0,00	225.951,71	1.333.748,72	5.310.664,92

Fontes: STN, Sefaz-BA.

(1) Dados do Finanças do Brasil-Finbra.

6.4 Índice de Desenvolvimento Econômico

6.4.1 Índice de Desenvolvimento Econômico, segundo seus componentes, no município de Pau Brasil, no estado da Bahia – 2002, 2004, 2006

Ano	INF	Classificação ⁽¹⁾	IQM	Classificação ⁽¹⁾	IPM	Classificação ⁽¹⁾	IDE	Classificação ⁽¹⁾
2002	4.987,25	305º	4.989,73	412º	4.984,60	254º	4.987,19	352º
2004	4.986,84	319º	4.992,03	180º	4.984,82	272º	4.987,90	289º
2006	4.981,17	230º	4.961,96	364º	4.984,85	322º	4.975,98	285º

Fonte: SEI.

Notas: INF – Índice de Infraestrutura.

IQM – Índice de Qualificação da Mão de Obra.

IPM – Índice do Produto Municipal.

IDE – Índice de Desenvolvimento Econômico.

(1) Posição em relação aos demais municípios do Estado.

7 Justiça Eleitoral

7.1 Eleitorado e abstenção nas eleições no município de Pau Brasil, no estado da Bahia – 2010

Especificação	Dados Gerais
Eleitorado	7.198
Abstenção - 1º turno %	24,30
Abstenção - 2º turno %	27,72

Fonte: TSE.

7.2 Resultado das eleições para presidente e governador no município de Pau Brasil, no estado da Bahia – 2010

Cargos/Partidos	Votos		Situação
	Nominais	% Votos Válidos	
Presidente - 2º turno			
PT	3.284	66,73	Eleito
PSDB	1.637	33,27	Não Eleito
Governador - 1º turno			
PT	3.096	65,54	Eleito
DEM	453	9,59	Não eleito
Outros	1.175	24,87	Não eleito

Fonte: TSE.

7.3 Resultado das eleições para prefeito no município de Pau Brasil, no estado da Bahia – 2008

Cargo/Partidos	Votos		Situação
	Nominais	% Votos Válidos	
Prefeito - 1º turno			
PMN	2.478	42,16	Eleito
PSDB	1.641	27,92	Não eleito
PMDB	1.759	29,93	Não eleito

Fonte: TSE.

Santa Luzia



Foto: Lourival Custódio



SANTA LUZIA

TERRITÓRIO DE IDENTIDADE LITORAL SUL



Fonte: Bahia (2012), Bahia (2013), SEI (2010).



 Município em destaque

ESCALA: 1:1,500,000

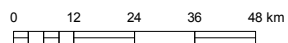



1 Informações Gerais

1.1 Regionalização

Mesorregião Geográfica: Sul Baiano
 Microrregião Geográfica: 31. Itabuna/Ilhéus
 Região Econômica: 04. Litoral Sul
 Região Administrativa: 06. Ilhéus
 Eixo de Desenvolvimento: Mata Atlântica
 Território de Identidade: 05. Litoral Sul

1.2 Legislação Político/Administrativa

Lei de Criação: nº 4.443 de 09/05/1985. Publicada no DOE de 10/05/1985
 Lei Vigente: nº 12.638 de 10/01/2013. Publicada no DOE de 11/01/2013
 Outras Leis de Referência: Una nº 12.638 de 10/01/2013. Publicada no DOE de 11/01/2013; Canavieiras nº 12.638 de 10/01/2013. Publicada no DOE de 11/01/2013; Mascote nº 12.638 de 10/01/2013. Publicada no DOE de 11/01/2013; Camacan nº 12.638 de 10/01/2013. Publicada no DOE de 11/01/2013; e Arataca nº 12.638 de 10/01/2013. Publicada no DOE de 11/01/2013
 Município de Origem: Canavieiras
 Distritos: Santa Luzia (sede)
 Limites Intermunicipais: Arataca, Camacan, Canavieiras, Mascote e Una

2 Informações Geográficas

2.1 Indicadores Geográficos

2.1.1 Área, distância da capital, coordenadas geográficas e altitude

Área (Km ²)	Coordenadas Geográficas		Altitude (m)	Distância da Capital (Km)
	Latitude Sul	Longitude Oeste		
774,9	-15°25'46"	39°20'03"	195	564

Fontes: IBGE (2010), Derba (2007).

Nota: Os dados de área não foram atualizados com a poligonal atual, redefinida a partir da Lei nº 12.057, de 11 de janeiro de 2011. O cálculo das áreas dos municípios é de responsabilidade do IBGE, conforme legislação em vigor.

2.2 Recursos Naturais

2.2.1 Clima

Tipo climático: **Úmido**

Temperatura média anual (°C): **24,2**

Período chuvoso: **outubro a abril**

Pluviosidade anual (mm): **1637,6**

2.2.2 Solo

Latossolos, Alissolos, Luvisolos e Espodossolos

2.2.3 Vegetação

Floresta Ombrófila Densa e Contato Cerrado-Floresta Ombrófila Densa de Terras Baixas

2.2.4 Geomorfologia

Planícies Marinhas e Fluvio-marinhas, Tabuleiros Costeiros, Tabuleiros do Rio Pardo e Tabuleiros Pré-Litorâneos

2.2.5 Geologia

Carbonato Argiloso, Formação Barreiras, Rochas Intermediárias Básicas, Siltitos e Depósitos Eluvionares e Coluvionares

2.2.6 Ocorrências minerais

Rocha ornamental

2.2.7 Hidrografia

Bacia hidrográfica: **Bacias do Leste e Rio Pardo**

Rio(s) principal(is): **Rio Pardo, Córrego das Inhaúmas, Córrego Verde, Ribeirão Salobro e Rio Doce**

Áreas irrigadas: -

Espelhos d'água: -

2.3 Área Especial

2.3.1 Unidades de conservação

APA do Lapão

2.3.2 Projetos de assentamento de reforma agrária

Conjunto Coary, Fazenda Poço, Terra de Santa Cruz, Sossego I e Puxim/Sarampo

2.3.3 Projetos cédula da terra -

2.3.4 Projetos crédito fundiário e combate à pobreza rural -



3 Características Demográficas e Sociais

3.1 Demografia

3.1.1 População, área e densidade demográfica do município de Santa Luzia, no estado da Bahia – 2000/2010

Ano	População	Área (km ²)	Densidade Demográfica (hab/km ²)
2000	15.503	785,19	19,74
2010	13.344	774,90	17,22

Fonte: IBGE-Censo Demográfico.

3.1.2 População, por situação de domicílio, do município de Santa Luzia, no estado da Bahia – 2010

Situação de Domicílio	População
Total	13.344
Urbana	8.072
Rural	5.272

Fonte: IBGE-Censo Demográfico.

3.1.3 População, por sexo, no município de Santa Luzia, no estado da Bahia – 2010

Sexo	População
Total	13.344
Homens	7.051
Mulheres	6.293

Fonte: IBGE-Censo Demográfico.

3.1.4 Domicílios, por espécie, no município de Santa Luzia, no estado da Bahia – 2010

Espécie	Domicílios
Total geral	5.615
Particulares	5.610
Ocupados	4.030
Não ocupados	1.580
Fechado	-
Uso ocasional	528
Vago	1.052
Coletivos	5
Com morador	1
Sem morador	4

Fonte: IBGE-Censo Demográfico.

3.2 Pessoal Ocupado

3.2.1 Pessoal ocupado no mercado formal de trabalho, por setor de atividade econômica, no município de Santa Luzia, no estado da Bahia – 2007-2010

Setor de Atividade	2007	2008	2009	2010
Extrativa mineral	11	1	2	11
Indústria de transformação	62	67	60	60
Serviços industriais de utilidade pública	-	-	-	-
Construção civil	-	-	-	1
Comércio	71	86	85	95
Serviços	7	75	15	4
Administração pública	557	711	704	693
Agropecuária, extrativa vegetal, caça e pesca	96	87	89	75

Fonte: Ministério do Trabalho-RAIS.

3.2.2 Grau de instrução do pessoal ocupado no mercado formal de trabalho, no município de Santa Luzia, no estado da Bahia – 2007-2010

Grau de Instrução	2007	2008	2009	2010
Analfabeto	35	32	40	29
Até o 5º ano incompleto do ensino fundamental	127	131	112	110
5º ano completo do ensino fundamental	97	105	70	86
Do 6º ao 9º ano incompleto do ensino fundamental	99	114	87	91
Ensino fundamental completo	52	70	59	72
Ensino médio incompleto	52	43	36	46
Ensino médio completo	328	481	528	486
Educação superior incompleta	5	12	7	5
Educação superior completa	9	39	16	13
Mestrado completo	-	-	-	1
Doutorado completo	-	-	-	-

Fonte: Ministério do Trabalho-RAIS.

3.3 Educação

3.3.1 Educação infantil

3.3.1.1 Estabelecimentos com educação infantil, por localização e dependência administrativa, no município de Santa Luzia, no estado da Bahia – 2007-2010

Ano	Estabelecimentos								
	Total	Urbana				Rural			
		Federal	Estadual	Municipal	Privada	Federal	Estadual	Municipal	Privada
2007	25	-	-	3	2	-	-	20	-
2008	25	-	-	3	1	-	-	21	-
2009	29	-	-	4	2	-	-	23	-
2010	28	-	-	4	3	-	-	21	-

Fontes: SEC, MEC/Inep.



3.3.1.2 Matrícula inicial na educação infantil, por localização e dependência administrativa, no município de Santa Luzia, no estado da Bahia – 2007-2010

Ano	Matrícula Inicial								
	Total	Urbana				Rural			
		Federal	Estadual	Municipal	Privada	Federal	Estadual	Municipal	Privada
2007	423	-	-	236	60	-	-	127	-
2008	469	-	-	241	51	-	-	177	-
2009	346	-	-	191	16	-	-	139	-
2010	396	-	-	234	73	-	-	89	-

Fontes: SEC, MEC/Inep.

Nota: O mesmo aluno pode ter mais de uma matrícula.

3.3.1.3 Funções docentes na educação infantil, por localização e dependência administrativa, no município de Santa Luzia, no estado da Bahia – 2007-2010

Ano	Funções Docentes								
	Total	Urbana				Rural			
		Federal	Estadual	Municipal	Privada	Federal	Estadual	Municipal	Privada
2007	38	-	-	9	7	-	-	22	-
2008	15	-	-	9	3	-	-	3	-
2009	12	-	-	8	2	-	-	2	-
2010	19	-	-	13	5	-	-	1	-

Fontes: SEC, MEC/Inep.

Nota: Em função docente está contabilizada a atuação do professor em cada etapa de ensino, que pode ocorrer em mais de uma unidade escolar, em mais de uma dependência administrativa e em mais de uma localização ou município.

3.3.2 Ensino fundamental

3.3.2.1 Estabelecimentos com ensino fundamental, por localização e dependência administrativa, no município de Santa Luzia, no estado da Bahia – 2007-2010

Ano	Estabelecimentos								
	Total	Urbana				Rural			
		Federal	Estadual	Municipal	Privada	Federal	Estadual	Municipal	Privada
2007	35	-	1	5	2	-	-	27	-
2008	33	-	1	5	1	-	-	26	-
2009	36	-	1	5	2	-	-	28	-
2010	31	-	1	5	-	-	-	25	-

Fontes: SEC, MEC/Inep.

3.3.2.2 Matrícula inicial no ensino fundamental, por localização e dependência administrativa, no município de Santa Luzia, no estado da Bahia – 2007-2010

Ano	Matrícula Inicial								
	Total	Urbana				Rural			
		Federal	Estadual	Municipal	Privada	Federal	Estadual	Municipal	Privada
2007	3.344	-	219	2.188	55	-	-	882	-
2008	2.921	-	205	1.950	32	-	-	734	-
2009	2.858	-	334	1.847	81	-	-	596	-
2010	2.810	-	381	1.932	-	-	-	497	-

Fontes: SEC, MEC/Inep.

Nota: O mesmo aluno pode ter mais de uma matrícula.

3.3.2.3 Funções docentes no ensino fundamental, por localização e dependência administrativa, no município de Santa Luzia, no estado da Bahia – 2007-2010

Ano	Funções Docentes								
	Total	Urbana				Rural			
		Federal	Estadual	Municipal	Privada	Federal	Estadual	Municipal	Privada
2007	154	-	7	101	6	-	-	40	-
2008	145	-	8	93	4	-	-	40	-
2009	138	-	14	79	7	-	-	38	-
2010	144	-	15	95	-	-	-	34	-

Fontes: SEC, MEC/Inep.

Nota: Em função docente está contabilizada a atuação do professor em cada etapa de ensino, que pode ocorrer em mais de uma unidade escolar, em mais de uma dependência administrativa e em mais de uma localização ou município.

3.3.3 Ensino médio

3.3.3.1 Estabelecimentos com ensino médio, por localização e dependência administrativa, no município de Santa Luzia, no estado da Bahia – 2007-2010

Ano	Estabelecimentos								
	Total	Urbana				Rural			
		Federal	Estadual	Municipal	Privada	Federal	Estadual	Municipal	Privada
2007	1	-	1	-	-	-	-	-	-
2008	2	-	1	1	-	-	-	-	-
2009	2	-	1	1	-	-	-	-	-
2010	2	-	1	1	-	-	-	-	-

Fontes: SEC, MEC/Inep.

3.3.3.2 Matrícula inicial no ensino médio, por localização e dependência administrativa, no município de Santa Luzia, no estado da Bahia – 2007-2010

Ano	Matrícula Inicial								
	Total	Urbana				Rural			
		Federal	Estadual	Municipal	Privada	Federal	Estadual	Municipal	Privada
2007	636	-	636	-	-	-	-	-	-
2008	713	-	577	136	-	-	-	-	-
2009	614	-	493	121	-	-	-	-	-
2010	584	-	457	127	-	-	-	-	-

Fontes: SEC, MEC/Inep.

Nota: O mesmo aluno pode ter mais de uma matrícula.

3.3.3.3 Funções docentes no ensino médio, por localização e dependência administrativa, no município de Santa Luzia, no estado da Bahia – 2007-2010

Ano	Funções Docentes								
	Total	Urbana				Rural			
		Federal	Estadual	Municipal	Privada	Federal	Estadual	Municipal	Privada
2007	22	-	22	-	-	-	-	-	-
2008	36	-	22	14	-	-	-	-	-
2009	39	-	19	20	-	-	-	-	-
2010	39	-	17	22	-	-	-	-	-

Fontes: SEC, MEC/Inep.

Nota: Em função docente está contabilizada a atuação do professor em cada etapa de ensino, que pode ocorrer em mais de uma unidade escolar, em mais de uma dependência administrativa e em mais de uma localização ou município.



3.3.4 Educação de jovens e adultos

3.3.4.1 Estabelecimentos com educação de jovens e adultos, por localização e dependência administrativa, no município de Santa Luzia, no estado da Bahia – 2007-2010

Ano	Estabelecimentos								
	Total	Urbana				Rural			
		Federal	Estadual	Municipal	Privada	Federal	Estadual	Municipal	Privada
2007	7	-	1	3	-	-	-	3	-
2008	6	-	1	3	-	-	-	2	-
2009	8	-	1	4	-	-	-	3	-
2010	9	-	1	4	-	-	-	4	-

Fontes: SEC, MEC/Inep.

3.3.4.2 Matrícula inicial na educação de jovens e adultos, por localização e dependência administrativa, no município de Santa Luzia, no estado da Bahia – 2007-2010

Ano	Matrícula Inicial								
	Total	Urbana				Rural			
		Federal	Estadual	Municipal	Privada	Federal	Estadual	Municipal	Privada
2007	350	-	151	143	-	-	-	56	-
2008	290	-	149	99	-	-	-	42	-
2009	369	-	169	146	-	-	-	54	-
2010	260	-	69	127	-	-	-	64	-

Fontes: SEC, MEC/Inep.

Nota: O mesmo aluno pode ter mais de uma matrícula.

3.3.4.3 Funções docentes na educação de jovens e adultos, por localização e dependência administrativa, no município de Santa Luzia, no estado da Bahia – 2007-2010

Ano	Funções Docentes								
	Total	Urbana				Rural			
		Federal	Estadual	Municipal	Privada	Federal	Estadual	Municipal	Privada
2007	12	-	5	4	-	-	-	3	-
2008	14	-	8	4	-	-	-	2	-
2009	18	-	9	6	-	-	-	3	-
2010	17	-	7	6	-	-	-	4	-

Fontes: SEC, MEC/Inep.

Nota: Em função docente está contabilizada a atuação do professor em cada etapa de ensino, que pode ocorrer em mais de uma unidade escolar, em mais de uma dependência administrativa e em mais de uma localização ou município.

3.3.5 Educação Superior

3.3.5.1 Instituições de educação superior, segundo a dependência administrativa, no município de Santa Luzia, no estado da Bahia – 2007-2010

Ano	Total	Instituições			
		Federal	Estadual	Municipal	Privada
2007	-	-	-	-	-
2008	-	-	-	-	-
2009	-	-	-	-	-
2010	-	-	-	-	-

Fonte: MEC/Inep.

3.3.5.2 Matrícula na educação superior, segundo a dependência administrativa, no município de Santa Luzia, no estado da Bahia – 2007-2010

Ano	Total	Matrícula			
		Federal	Estadual	Municipal	Privada
2007	-	-	-	-	-
2008	-	-	-	-	-
2009	-	-	-	-	-
2010	-	-	-	-	-

Fonte: MEC/Inep.

Nota: A partir de 2008 inclui os cursos de graduação à distância.

3.3.5.3 Concluintes da educação superior, segundo a dependência administrativa, no município de Santa Luzia, no estado da Bahia – 2007-2010

Ano	Total	Concluintes			
		Federal	Estadual	Municipal	Privada
2007	-	-	-	-	-
2008	-	-	-	-	-
2009	-	-	-	-	-
2010	-	-	-	-	-

Fonte: MEC/Inep.

Nota: A partir de 2008 inclui os cursos de graduação à distância.

3.4 Saúde
3.4.1 Hospitais conveniados com o SUS, segundo a esfera administrativa e leitos, no município de Santa Luzia, no estado da Bahia – 2007-2010

Ano	Hospitais Segundo Esfera Administrativa					Leitos	
	Total	Federal	Estadual	Municipal	Privada	Existentes	SUS
2007	-	-	-	-	-	-	-
2008	-	-	-	-	-	-	-
2009	-	-	-	-	-	-	-
2010	-	-	-	-	-	-	-

Fontes: Datasus-CNES, Sesab/Suvisa/DIS.



3.4.2 Servidores estaduais da área de saúde, segundo o tipo de ocupação, no município de Santa Luzia, no estado da Bahia – 2007-2010

Tipo de Ocupação	2007	2008	2009	2010
Total	-	-	-	-
Agente serviços de saúde	-	-	-	-
Assistente social	-	-	-	-
Atendente de enfermagem	-	-	-	-
Atendente rural	-	-	-	-
Auxiliar de enfermagem	-	-	-	-
Auxiliar serviços de saúde/Atendente rural	-	-	-	-
Enfermeiro	-	-	-	-
Farmacêutico	-	-	-	-
Fisioterapeuta	-	-	-	-
Médico	-	-	-	-
Nutricionista	-	-	-	-
Odontólogo	-	-	-	-
Técnico em patologia clínica	-	-	-	-
Técnico em radiologia	-	-	-	-
Outras ocupações	-	-	-	-

Fonte: Sesab.

3.4.3 Óbitos, por grupo de causas, no município de Santa Luzia, no estado da Bahia – 2007-2010

Grupo de Causas	2007	2008	2009	2010
Total	90	72	64	76
Algumas afecções originadas no período perinatal	-	3	5	2
Algumas doenças infecciosas e parasitárias	2	2	-	4
Causas externas de morbidade e mortalidade	19	14	10	19
Doenças da pele e do tecido subcutâneo	-	-	-	-
Doenças do aparelho circulatório	19	14	21	26
Doenças do aparelho digestivo	1	1	3	1
Doenças do aparelho geniturinário	2	-	3	-
Doenças do aparelho respiratório	4	4	3	4
Doenças do olho e anexos	-	-	-	-
Doenças do ouvido e da apófise mastóide	-	-	-	-
Doenças do sistema nervoso	2	1	-	1
Doenças endócrinas nutricionais e metabólicas	3	4	3	4
Doenças do sangue e dos órgãos hematopoéticos e alguns transtornos imunitários	1	-	-	-
Doenças do sistema osteomuscular e do tecido conjuntivo	-	-	-	-
Gravidez parto e puerpério	-	-	-	-
Malformações congênitas, deformidades e anomalias cromossômicas	1	1	1	-
Neoplasias (tumores)	9	9	5	9
Síntomas, sinais e achados anormais de exames clínicos e de laboratório não classificados em outro item (causas mal definidas)	25	17	9	5
Transtornos mentais e comportamentais	2	2	1	1

Fontes: Sesab/Suvisa/DIS, MS-SIM.

3.4.4 Óbitos, por faixa etária, no município de Santa Luzia, no estado da Bahia – 2007-2010

Ano	Faixa Etária						
	Total	< 1 Ano	1 a 4	5 a 14	15 a 49	≥ 50 anos	Idade Ignorada
2007	90	4	2	3	26	55	-
2008	72	5	1	1	19	46	-
2009	64	7	1	1	12	43	-
2010	75	3	1	-	21	50	-

Fontes: Sesab/Suvisa/DIS, MS-SIM.

3.4.5 Casos de algumas doenças transmissíveis, de notificação obrigatória, independentes de confirmação, no município de Santa Luzia, no estado da Bahia – 2007-2010

Doenças Transmissíveis	2007	2008	2009	2010
Total	82	61	136	47
Chagas aguda	-	-	-	-
Coqueluche	-	-	-	-
Dengue	3	44	114	8
Difteria	-	-	-	-
Doenças exantemáticas ⁽¹⁾	2	1	1	-
Esquistossomose ⁽²⁾	61	-	-	23
Febre tifóide	-	-	-	-
Hanseníase ⁽³⁾	8	4	4	3
Hepatite viral	2	5	5	1
Leishmaniose tegumentar ⁽³⁾	3	3	8	9
Leishmaniose visceral	-	-	-	-
Leptospirose	-	-	-	-
Malária	-	-	-	-
Meningites	-	-	1	1
Paralisia flácida	-	-	-	-
Tétano acidental	-	-	-	-
Tétano neonatal	-	-	-	-
Tuberculose extra-pulmonar	1	-	-	-
Tuberculose pulmonar	2	4	3	2

Fontes: Sesab/Suvisa/DIS, MS-Sinan.

Nota: Para 2007, dados processados em 02-04-2009; para 2008, em 20-11-2009; para 2009, em 06-08-2010 e para 2010, em 26-01-2012.

(1) Casos suspeitos de sarampo e rubéola sem confirmação.

(2) Casos confirmados.

(3) Casos notificados em área não endêmica.

3.4.6 Casos de algumas doenças sexualmente transmissíveis, de notificação obrigatória, independentes de confirmação, no município de Santa Luzia, no estado da Bahia – 2007-2010

Ano	Aids ⁽¹⁾	Condiloma Acuminado	Herpes Genital	Sífilis		
				Congênita	Em Adulto	Gestante
2007	-	-	-	-	-	-
2008	-	2	-	-	-	1
2009	1	1	-	-	-	-
2010	-	2	-	-	-	-

Fontes: Sesab/Suvisa/DIS, MS-Sinan.

Nota: Para 2007, dados processados em 02-04-2009; para 2008, em 20-11-2009; para 2009, em 06-08-2010 e para 2010, em 26-01-2012.

(1) Casos confirmados.



3.5 Índice de Desenvolvimento Social

3.5.1 Índice de Desenvolvimento Social, segundo seus componentes, no município de Santa Luzia, no estado da Bahia – 2002, 2004, 2006

Ano	INS	Classificação ⁽¹⁾	INE	Classificação ⁽¹⁾	ISB	Classificação ⁽¹⁾	IRMCH	Classificação ⁽¹⁾	IDS	Classificação ⁽¹⁾
2002	4.953,04	361º	4.941,96	364º	4.969,26	244º	4.954,27	275º	4.954,62	342º
2004	4.917,87	402º	4.946,96	350º	4.973,00	229º	4.954,27	275º	4.947,98	356º
2006	4.981,03	263º	4.963,92	300º	4.967,50	251º	4.954,27	275º	4.966,67	308º

Fonte: SEI.

Notas: INS – Índice do Nível de Saúde.

INE – Índice do Nível de Educação.

ISB – Índice dos Serviços Básicos.

IRMCH – Índice de Renda Média dos Chefes de Família.

IDS – Índice de Desenvolvimento Social.

(1) Posição em relação aos demais municípios do Estado.

3.5.2 Situação do Programa Bolsa Família no município de Santa Luzia, no estado da Bahia – 2010-2012

Dados Gerais	Quantidade	Período
População total do município	13.344	2010
Total de famílias cadastradas ⁽¹⁾	2.678	nov/11
Número de famílias beneficiárias do Programa Bolsa Família	1.835	abr/12

Fontes: MDS, IBGE.

(1) O total de famílias cadastradas poderá, conforme a legislação do CadÚnico, incluir famílias que tenham renda familiar per capita maior que meio salário mínimo. Isso explica a possível diferença de valores entre o total de famílias cadastradas.

4 Transporte

4.1 Veículos registrados, por tipo, no município de Santa Luzia, no estado da Bahia – 2008-2011

Ano	Automóvel	Caminhão	Camioneta	Micro-ônibus	Moto	Ônibus	Outros
2008	185	27	96	2	141	4	17
2009	210	27	107	1	175	5	17
2010	222	33	110	1	219	5	17
2011	244	37	123	2	255	6	22

Fonte: Detran.

5 Serviços Básicos

5.1 Energia Elétrica

5.1.1 Consumidores de energia elétrica, por classe, no município de Santa Luzia, no estado da Bahia – 2008-2011

Ano	Residencial	Industrial	Comercial	Rural	Serviços e Poderes Públicos	Outros ⁽¹⁾	Total
2008	2.755	9	203	138	40	1	3.146
2009	3.059	10	207	135	44	1	3.456
2010	3.197	10	216	137	45	1	3.606
2011	3.434	11	209	143	48	1	3.846

Fonte: Coelba.

(1) Consumidores próprios dos sistemas Coelba.

5.1.2 Consumo de energia elétrica, por classe, no município de Santa Luzia, no estado da Bahia – 2008-2011 (kWh)

Ano	Residencial	Industrial	Comercial	Rural	Serviços e Poderes Públicos	Outros ⁽¹⁾	Total
2008	1.873.093	705.063	462.698	400.052	966.230	10.885	4.418.021
2009	2.136.025	716.166	492.161	403.667	976.249	7.004	4.731.272
2010	2.510.827	735.807	545.548	435.390	1.010.328	6.183	5.244.083
2011	2.658.125	1.055.129	508.176	438.562	1.061.402	5.556	5.726.950

Fonte: Coelba.

(1) Consumo próprio dos sistemas Coelba.

5.2 Abastecimento d'Água

5.2.1 Ligações, economias e volume de água faturado no município de Santa Luzia, no estado da Bahia 2007-2010

Ano	Ligações	Economias	Volume (m ³)
2007	2.423	2.457	361.150
2008	2.475	2.511	373.112
2009	2.554	2.588	359.976
2010	2.604	2.637	361.097

Fonte: Embasa.

5.3 Correios

5.3.1 Agências de correios e unidades operacionais de atendimento no município de Santa Luzia, no estado da Bahia – 2007-2010

Ano	Total	Agência de Correio	Agência de Correio Comunitária	Agência de Correio Franqueada	Caixa de Coleta	Posto de Venda de Selo	Outros
2007	3	1	-	-	2	-	-
2008	3	1	-	-	2	-	-
2009	3	1	-	-	2	-	-
2010	3	1	-	-	2	-	-

Fonte: EBCT.



5.4 Bancos

5.4.1 Distribuição de agências bancárias no município de Santa Luzia, no estado da Bahia – 2007-2010

Ano	Natureza Administrativa	
	Federal	Particular
2007	-	-
2008	-	-
2009	-	-
2010	-	-

Fonte: Banco Central.

6 Informações Econômicas

6.1 Agropecuária

6.1.1 Produção, área colhida e rendimento médio dos principais produtos agrícolas no município de Santa Luzia, no estado da Bahia – 2007-2010

Produtos	2007			2008			2009			2010		
	Produção (t)	Área Colhida (ha)	Rendimento Médio (kg/ha)	Produção (t)	Área Colhida (ha)	Rendimento Médio (kg/ha)	Produção (t)	Área Colhida (ha)	Rendimento Médio (kg/ha)	Produção (t)	Área Colhida (ha)	Rendimento Médio (kg/ha)
Abacaxi ⁽¹⁾	6	108	18.000	6	90	15.000	6	108	18.000	26	468	18.000
Banana	100	700	7.000	100	700	7.000	100	700	7.000	80	560	7.000
Borracha (látex coagulado)	220	165	750	220	54	245	220	54	245	356	71	199
Cacau (em amêndoa)	14.561	2.462	169	14.591	2.467	169	14.653	2.476	169	14.591	2.335	160
Café (beneficiado)	346	554	1.601	346	554	1.601	346	561	1.621	346	311	899
Coco-da-baía ⁽¹⁾	90	360	4.000	90	360	4.000	90	360	4.000	90	450	5.000
Goiaba	4	40	10.000	4	48	12.000	4	48	12.000	4	48	12.000
Mandioca	200	2.400	12.000	200	2.400	12.000	130	1.560	12.000	100	1.200	12.000
Maracujá	-	-	-	-	-	-	-	-	-	2	24	12.000
Palmito	20	30	1.500	20	30	1.500	20	30	1.500	20	72	3.600
Pimenta-do-reino	16	56	3.500	16	56	3.500	16	56	3.500	5	7	1.400

Fonte: IBGE-PAM.

(1) Quantidade produzida em mil frutos e rendimento médio em frutos por hectare.

6.1.2 Efetivo dos principais rebanhos no município de Santa Luzia, no estado da Bahia – 2007-2010

Tipo de Rebanho	Efetivo (cabeças)			
	2007	2008	2009	2010
Asininos	80	70	60	70
Bovinos	6.600	6.400	10.469	11.000
Bubalinos	190	170	130	-
Equinos	200	190	110	110
Galinhas	4.200	3.900	2.800	2.700
Galos, frangas, frangos e pintos	6.620	6.300	4.800	4.600
Muare	750	690	590	580
Ovinos	50	60	100	90
Suínos	1.100	1.040	850	830

Fonte: IBGE-PPM.

6.1.3 Produção dos principais produtos de origem animal no município de Santa Luzia, no estado da Bahia 2007-2010

Produto	2007	2008	2009	2010
Leite (mil litros)	420	410	650	721
Ovos de galinha (mil dúzias)	11	10	9	9

Fonte: IBGE-PPM.

6.1.4 Financiamentos concedidos a produtores e cooperativas, por atividade e finalidade, no município de Santa Luzia, no estado da Bahia – 2008-2011

Ano/Atividade	Custeio		Investimento		Comercialização		Total	
	Contrato	Valor (R\$ 1,00)	Contrato	Valor (R\$ 1,00)	Contrato	Valor (R\$1,00)	Contrato	Valor (R\$ 1,00)
2008								
Agrícola	-	0,00	61	454.802,93	-	0,00	61	454.802,93
Pecuária	2	144.773,81	211	403.785,62	-	0,00	213	548.559,43
2009								
Agrícola	2	39.181,94	155	1.318.243,99	-	0,00	157	1.357.425,93
Pecuária	2	85.851,50	126	246.000,00	-	0,00	128	331.851,50
2010								
Agrícola	3	141.366,20	50	391.147,63	-	0,00	53	532.513,83
Pecuária	7	181.431,76	63	558.910,00	-	0,00	70	740.341,76
2011								
Agrícola	4	160.111,65	131	4.469.782,68	-	0,00	135	4.629.894,33
Pecuária	4	191.034,09	117	651.002,18	-	0,00	121	842.036,27

Fonte: Banco Central.



6.2 PIB Municipal

6.2.1 Valor Adicionado, PIB e PIB per capita a preços correntes no município de Santa Luzia, no estado da Bahia – 2006-2009

Ano	Valor Adicionado (R\$ milhões)			Valor Adicionado APU ⁽²⁾ (R\$ milhões)	Impostos Sobre Produtos (R\$ milhões)	PIB (R\$ milhões)	PIB Per Capita (R\$ 1,00)
	Agropecuária	Indústria	Serviços ⁽¹⁾				
2006	7,50	3,62	24,60	16,47	1,47	37,18	2.495,24
2007	8,07	3,63	26,88	18,02	1,15	39,73	2.613,38
2008	9,26	4,10	30,01	19,72	1,24	44,60	2.856,40
2009 ⁽³⁾	9,85	4,62	35,48	23,52	1,48	51,42	3.293,60

Fontes: SEI, IBGE.

(1) Inclui APU.

(2) Administração Pública (atividades governamentais).

(3) Dados sujeitos a retificações.

6.3 Finanças Públicas

6.3.1 Arrecadação municipal, estadual e transferências constitucionais no município de Santa Luzia, no estado da Bahia – 2007-2010

(R\$1,00)

Ano	Municipal ⁽¹⁾			Estadual				Transferências	
	IPTU	ISS	Total	ICMS	IPVA	ITD	Total	Estado	União
2007	0,00	0,00	0,00	189.219,60	58.572,58	0,00	247.792,18	1.213.282,21	4.908.752,39
2008	0,00	0,00	0,00	134.691,04	67.989,56	6.612,22	209.292,82	1.482.059,43	6.619.498,08
2009	0,00	0,00	0,00	220.747,72	84.669,30	0,00	305.417,02	1.408.857,39	6.182.917,68
2010	0,00	0,00	0,00	263.090,72	88.652,48	360,00	352.103,20	1.665.426,23	6.639.638,86

Fontes: STN, Sefaz-BA.

(1) Dados do Finanças do Brasil-Finbra.

6.4 Índice de Desenvolvimento Econômico

6.4.1 Índice de Desenvolvimento Econômico, segundo seus componentes, no município de Santa Luzia, no estado da Bahia – 2002, 2004, 2006

Ano	INF	Classificação ⁽¹⁾	IQM	Classificação ⁽¹⁾	IPM	Classificação ⁽¹⁾	IDE	Classificação ⁽¹⁾
2002	4.987,20	307º	4.991,75	235º	4.984,33	272º	4.987,76	294º
2004	4.986,91	315º	4.990,49	348º	4.985,09	247º	4.987,50	320º
2006	4.957,68	295º	4.988,56	189º	4.985,46	268º	4.977,21	275º

Fonte: SEI.

Notas: INF – Índice de Infraestrutura.

IQM – Índice de Qualificação da Mão de Obra.

IPM – Índice do Produto Municipal.

IDE – Índice de Desenvolvimento Econômico.

(1) Posição em relação aos demais municípios do Estado.

7 Justiça Eleitoral

7.1 Eleitorado e abstenção nas eleições no município de Santa Luzia, no estado da Bahia – 2010

Especificação	Dados Gerais
Eleitorado	9.876
Abstenção - 1º turno %	38,01
Abstenção - 2º turno %	43,08

Fonte: TSE.

7.2 Resultado das eleições para presidente e governador no município de Santa Luzia, no estado da Bahia – 2010

Cargos/Partidos	Votos		Situação
	Nominais	% Votos Válidos	
Presidente - 2º turno			
PT	3.144	59,42	Eleito
PSDB	2.147	40,58	Não Eleito
Governador - 1º turno			
PT	2.111	39,98	Eleito
DEM	2.357	44,64	Não eleito
Outros	812	15,38	Não eleito

Fonte: TSE.

7.3 Resultado das eleições para prefeito no município de Santa Luzia, no estado da Bahia – 2008

Cargo/Partidos	Votos		Situação
	Nominais	% Votos Válidos	
Prefeito - 1º turno			
PTB	3.627	52,90	Eleito
PRP	3.197	46,63	Não eleito
PSL	32	0,47	Não eleito

Fonte: TSE.

São José da Vitória



Foto: Lourival Custódio





1 Informações Gerais

1.1 Regionalização

Mesorregião Geográfica: Sul Baiano
 Microrregião Geográfica: 31. Itabuna/Ilhéus
 Região Econômica: 04. Litoral Sul
 Região Administrativa: 07. Itabuna
 Eixo de Desenvolvimento: Mata Atlântica
 Território de Identidade: 05. Litoral Sul

1.2 Legislação Político/Administrativa

Lei de Criação: nº 5.006 de 13/06/1989. Publicada no DOE de 14/06/1989
 Lei Vigente: nº 12.638 de 10/01/2013. Publicada no DOE de 11/01/2013
 Outras Leis de Referência: Buerarema nº 12.638 de 10/01/2013. Publicada no DOE de 11/01/2013; Itabuna nº 12.638 de 10/01/2013. Publicada no DOE de 11/01/2013; Jussari nº 12.638 de 10/01/2013. Publicada no DOE de 11/01/2013; Arataca nº 12.638 de 10/01/2013. Publicada no DOE de 11/01/2013; e Una nº 12.638 de 10/01/2013. Publicada no DOE de 11/01/2013
 Município de Origem: Buerarema
 Distritos: São José da Vitória (sede)
 Limites Intermunicipais: Itabuna, Buerarema, Una, Arataca e Jussari

2 Informações Geográficas

2.1 Indicadores Geográficos

2.1.1 Área, distância da capital, coordenadas geográficas e altitude

Área (Km ²)	Coordenadas Geográficas		Altitude (m)	Distância da Capital (Km)
	Latitude Sul	Longitude Oeste		
72,5	-15°05'04"	39°20'21"	180	452

Fontes: IBGE (2010), Derba (2007).

Nota: Os dados de área não foram atualizados com a poligonal atual, redefinida a partir da Lei nº 12.057, de 11 de janeiro de 2011. O cálculo das áreas dos municípios é de responsabilidade do IBGE, conforme legislação em vigor.

2.2 Recursos Naturais

2.2.1 Clima

Tipo climático: **Úmido a Subúmido e Subúmido a Seco**

Temperatura média anual (°C): **23,9**

Período chuvoso: **setembro a abril**

Pluviosidade anual (mm): **1166,2**

2.2.2 Solo

Alissolos e Chernossolos

2.2.3 Vegetação

Floresta Ombrófila Densa

2.2.4 Geomorfologia

Depressão de Itabuna-Itapetinga, Serras e Maciços Pré-Litorâneos

2.2.5 Geologia

Biotita-Gnaisses, Gnaisses e Rochas Intermediárias Básicas

2.2.6 Ocorrências minerais -

2.2.7 Hidrografia

Bacia hidrográfica: **Bacias do Leste**

Rio(s) principal(is): **Riacho Palmeiral e Rio de Una**

Áreas irrigadas: -

Espelhos d'água: -

2.3 Área Especial

2.3.1 Unidades de conservação -

2.3.2 Projetos de assentamento de reforma agrária -

2.3.3 Projetos cédula da terra -

2.3.4 Projetos crédito fundiário e combate à pobreza rural -



3 Características Demográficas e Sociais

3.1 Demografia

3.1.1 População, área e densidade demográfica do município de São José da Vitória, no estado da Bahia 2000/2010

Ano	População	Área (km ²)	Densidade Demográfica (hab/km ²)
2000	6.210	53,40	116,30
2010	5.715	72,50	78,83

Fonte: IBGE-Censo Demográfico.

3.1.2 População, por situação de domicílio, do município de São José da Vitória, no estado da Bahia – 2010

Situação de Domicílio	População
Total	5.715
Urbana	5.162
Rural	553

Fonte: IBGE-Censo Demográfico.

3.1.3 População, por sexo, no município de São José da Vitória, no estado da Bahia – 2010

Sexo	População
Total	5.715
Homens	2.902
Mulheres	2.813

Fonte: IBGE-Censo Demográfico.

3.1.4 Domicílios, por espécie, no município de São José da Vitória, no estado da Bahia – 2010

Espécie	Domicílios
Total geral	2.337
Particulares	2.336
Ocupados	1.723
Não ocupados	613
Fechado	-
Uso ocasional	166
Vago	447
Coletivos	1
Com morador	1
Sem morador	-

Fonte: IBGE-Censo Demográfico.

3.2 Pessoal Ocupado

3.2.1 Pessoal ocupado no mercado formal de trabalho, por setor de atividade econômica, no município de São José da Vitória, no estado da Bahia – 2007-2010

Setor de Atividade	2007	2008	2009	2010
Extrativa mineral	-	-	-	-
Indústria de transformação	3	-	-	-
Serviços industriais de utilidade pública	-	-	-	-
Construção civil	-	2	2	1
Comércio	7	14	36	36
Serviços	5	2	3	3
Administração pública	363	585	573	638
Agropecuária, extrativa vegetal, caça e pesca	25	32	29	49

Fonte: Ministério do Trabalho-RAIS.

3.2.2 Grau de instrução do pessoal ocupado no mercado formal de trabalho, no município de São José da Vitória, no estado da Bahia – 2007-2010

Grau de Instrução	2007	2008	2009	2010
Analfabeto	10	9	4	9
Até o 5º ano incompleto do ensino fundamental	123	160	132	153
5º ano completo do ensino fundamental	6	12	15	35
Do 6º ao 9º ano incompleto do ensino fundamental	20	70	57	58
Ensino fundamental completo	27	63	88	80
Ensino médio incompleto	1	23	38	49
Ensino médio completo	211	258	249	278
Educação superior incompleta	3	35	43	38
Educação superior completa	2	5	17	26
Mestrado completo	-	-	-	1
Doutorado completo	-	-	-	-

Fonte: Ministério do Trabalho-RAIS.

3.3 Educação

3.3.1 Educação infantil

3.3.1.1 Estabelecimentos com educação infantil, por localização e dependência administrativa, no município de São José da Vitória, no estado da Bahia – 2007-2010

Ano	Estabelecimentos								
	Total	Urbana				Rural			
		Federal	Estadual	Municipal	Privada	Federal	Estadual	Municipal	Privada
2007	2	-	-	2	-	-	-	-	-
2008	1	-	-	1	-	-	-	-	-
2009	1	-	-	1	-	-	-	-	-
2010	1	-	-	1	-	-	-	-	-

Fontes: SEC, MEC/Inep.



3.3.1.2 Matrícula inicial na educação infantil, por localização e dependência administrativa, no município de São José da Vitória, no estado da Bahia – 2007-2010

Ano	Matrícula Inicial								
	Total	Urbana				Rural			
		Federal	Estadual	Municipal	Privada	Federal	Estadual	Municipal	Privada
2007	196	-	-	196	-	-	-	-	-
2008	192	-	-	192	-	-	-	-	-
2009	236	-	-	236	-	-	-	-	-
2010	232	-	-	232	-	-	-	-	-

Fontes: SEC, MEC/Inep.

Nota: O mesmo aluno pode ter mais de uma matrícula.

3.3.1.3 Funções docentes na educação infantil, por localização e dependência administrativa, no município de São José da Vitória, no estado da Bahia – 2007-2010

Ano	Funções Docentes								
	Total	Urbana				Rural			
		Federal	Estadual	Municipal	Privada	Federal	Estadual	Municipal	Privada
2007	8	-	-	8	-	-	-	-	-
2008	11	-	-	11	-	-	-	-	-
2009	9	-	-	9	-	-	-	-	-
2010	10	-	-	10	-	-	-	-	-

Fontes: SEC, MEC/Inep.

Nota: Em função docente está contabilizada a atuação do professor em cada etapa de ensino, que pode ocorrer em mais de uma unidade escolar, em mais de uma dependência administrativa e em mais de uma localização ou município.

3.3.2 Ensino fundamental

3.3.2.1 Estabelecimentos com ensino fundamental, por localização e dependência administrativa, no município de São José da Vitória, no estado da Bahia – 2007-2010

Ano	Estabelecimentos								
	Total	Urbana				Rural			
		Federal	Estadual	Municipal	Privada	Federal	Estadual	Municipal	Privada
2007	8	-	1	2	-	-	-	5	-
2008	8	-	1	2	-	-	-	5	-
2009	7	-	1	2	-	-	-	4	-
2010	7	-	1	2	-	-	-	4	-

Fontes: SEC, MEC/Inep.

3.3.2.2 Matrícula inicial no ensino fundamental, por localização e dependência administrativa, no município de São José da Vitória, no estado da Bahia – 2007-2010

Ano	Matrícula Inicial								
	Total	Urbana				Rural			
		Federal	Estadual	Municipal	Privada	Federal	Estadual	Municipal	Privada
2007	1.753	-	595	921	-	-	-	237	-
2008	1.695	-	500	1.058	-	-	-	137	-
2009	1.673	-	400	1.123	-	-	-	150	-
2010	1.490	-	274	1.082	-	-	-	134	-

Fontes: SEC, MEC/Inep.

Nota: O mesmo aluno pode ter mais de uma matrícula.

3.3.2.3 Funções docentes no ensino fundamental, por localização e dependência administrativa, no município de São José da Vitória, no estado da Bahia – 2007-2010

Ano	Funções Docentes								
	Total	Urbana				Rural			
		Federal	Estadual	Municipal	Privada	Federal	Estadual	Municipal	Privada
2007	100	-	42	41	-	-	-	17	-
2008	108	-	40	58	-	-	-	10	-
2009	102	-	32	62	-	-	-	8	-
2010	88	-	24	56	-	-	-	8	-

Fontes: SEC, MEC/Inep.

Nota: Em função docente está contabilizada a atuação do professor em cada etapa de ensino, que pode ocorrer em mais de uma unidade escolar, em mais de uma dependência administrativa e em mais de uma localização ou município.

3.3.3 Ensino médio

3.3.3.1 Estabelecimentos com ensino médio, por localização e dependência administrativa, no município de São José da Vitória, no estado da Bahia – 2007-2010

Ano	Estabelecimentos								
	Total	Urbana				Rural			
		Federal	Estadual	Municipal	Privada	Federal	Estadual	Municipal	Privada
2007	1	-	1	-	-	-	-	-	-
2008	1	-	1	-	-	-	-	-	-
2009	1	-	1	-	-	-	-	-	-
2010	1	-	1	-	-	-	-	-	-

Fontes: SEC, MEC/Inep.

3.3.3.2 Matrícula inicial no ensino médio, por localização e dependência administrativa, no município de São José da Vitória, no estado da Bahia – 2007-2010

Ano	Matrícula Inicial								
	Total	Urbana				Rural			
		Federal	Estadual	Municipal	Privada	Federal	Estadual	Municipal	Privada
2007	381	-	381	-	-	-	-	-	-
2008	434	-	434	-	-	-	-	-	-
2009	354	-	354	-	-	-	-	-	-
2010	337	-	337	-	-	-	-	-	-

Fontes: SEC, MEC/Inep.

Nota: O mesmo aluno pode ter mais de uma matrícula.

3.3.3.3 Funções docentes no ensino médio, por localização e dependência administrativa, no município de São José da Vitória, no estado da Bahia – 2007-2010

Ano	Funções Docentes								
	Total	Urbana				Rural			
		Federal	Estadual	Municipal	Privada	Federal	Estadual	Municipal	Privada
2007	33	-	33	-	-	-	-	-	-
2008	34	-	34	-	-	-	-	-	-
2009	29	-	29	-	-	-	-	-	-
2010	30	-	30	-	-	-	-	-	-

Fontes: SEC, MEC/Inep.

Nota: Em função docente está contabilizada a atuação do professor em cada etapa de ensino, que pode ocorrer em mais de uma unidade escolar, em mais de uma dependência administrativa e em mais de uma localização ou município.



3.3.4 Educação de jovens e adultos

3.3.4.1 Estabelecimentos com educação de jovens e adultos, por localização e dependência administrativa, no município de São José da Vitória, no estado da Bahia – 2007-2010

Ano	Estabelecimentos								
	Total	Urbana				Rural			
		Federal	Estadual	Municipal	Privada	Federal	Estadual	Municipal	Privada
2007	2	-	-	2	-	-	-	-	-
2008	5	-	-	2	-	-	-	3	-
2009	3	-	-	2	-	-	-	1	-
2010	2	-	1	1	-	-	-	-	-

Fontes: SEC, MEC/Inep.

3.3.4.2 Matrícula inicial na educação de jovens e adultos, por localização e dependência administrativa, no município de São José da Vitória, no estado da Bahia – 2007-2010

Ano	Matrícula Inicial								
	Total	Urbana				Rural			
		Federal	Estadual	Municipal	Privada	Federal	Estadual	Municipal	Privada
2007	105	-	-	105	-	-	-	-	-
2008	200	-	-	150	-	-	-	50	-
2009	108	-	-	98	-	-	-	10	-
2010	125	-	43	82	-	-	-	-	-

Fontes: SEC, MEC/Inep.

Nota: O mesmo aluno pode ter mais de uma matrícula.

3.3.4.3 Funções docentes na educação de jovens e adultos, por localização e dependência administrativa, no município de São José da Vitória, no estado da Bahia – 2007-2010

Ano	Funções Docentes								
	Total	Urbana				Rural			
		Federal	Estadual	Municipal	Privada	Federal	Estadual	Municipal	Privada
2007	7	-	-	7	-	-	-	-	-
2008	11	-	-	8	-	-	-	3	-
2009	6	-	-	5	-	-	-	1	-
2010	20	-	7	13	-	-	-	-	-

Fontes: SEC, MEC/Inep.

Nota: Em função docente está contabilizada a atuação do professor em cada etapa de ensino, que pode ocorrer em mais de uma unidade escolar, em mais de uma dependência administrativa e em mais de uma localização ou município.

3.3.5 Educação Superior

3.3.5.1 Instituições de educação superior, segundo a dependência administrativa, no município de São José da Vitória, no estado da Bahia – 2007-2010

Ano	Total	Instituições			
		Federal	Estadual	Municipal	Privada
2007	-	-	-	-	-
2008	-	-	-	-	-
2009	-	-	-	-	-
2010	-	-	-	-	-

Fonte: MEC/Inep.

3.3.5.2 Matrícula na educação superior, segundo a dependência administrativa, no município de São José da Vitória, no estado da Bahia – 2007-2010

Ano	Total	Matrícula			
		Federal	Estadual	Municipal	Privada
2007	-	-	-	-	-
2008	-	-	-	-	-
2009	-	-	-	-	-
2010	-	-	-	-	-

Fonte: MEC/Inep.

Nota: A partir de 2008 inclui os cursos de graduação à distância.

3.3.5.3 Concluintes da educação superior, segundo a dependência administrativa, no município de São José da Vitória, no estado da Bahia – 2007-2010

Ano	Total	Concluintes			
		Federal	Estadual	Municipal	Privada
2007	-	-	-	-	-
2008	-	-	-	-	-
2009	-	-	-	-	-
2010	-	-	-	-	-

Fonte: MEC/Inep.

Nota: A partir de 2008 inclui os cursos de graduação à distância.

3.4 Saúde

3.4.1 Hospitais conveniados com o SUS, segundo a esfera administrativa e leitos, no município de São José da Vitória, no estado da Bahia – 2007-2010

Ano	Hospitais Segundo Esfera Administrativa					Leitos	
	Total	Federal	Estadual	Municipal	Privada	Existentes	SUS
2007	-	-	-	-	-	-	-
2008	-	-	-	-	-	-	-
2009	-	-	-	-	-	-	-
2010	-	-	-	-	-	-	-

Fontes: Datasus-CNES, Sesab/Suvisa/DIS.



3.4.2 Servidores estaduais da área de saúde, segundo o tipo de ocupação, no município de São José da Vitória, no estado da Bahia – 2007-2010

Tipo de Ocupação	2007	2008	2009	2010
Total	1	1	1	1
Agente serviços de saúde	-	-	-	-
Assistente social	-	-	-	-
Atendente de enfermagem	-	-	-	-
Atendente rural	-	-	-	-
Auxiliar de enfermagem	-	-	-	-
Auxiliar serviços de saúde/Atendente rural	-	-	-	-
Enfermeiro	-	-	-	-
Farmacêutico	-	-	-	-
Fisioterapeuta	-	-	-	-
Médico	1	1	1	1
Nutricionista	-	-	-	-
Odontólogo	-	-	-	-
Técnico em patologia clínica	-	-	-	-
Técnico em radiologia	-	-	-	-
Outras ocupações	-	-	-	-

Fonte: Sesab.

3.4.3 Óbitos, por grupo de causas, no município de São José da Vitória, no estado da Bahia – 2007-2010

Grupo de Causas	2007	2008	2009	2010
Total	49	45	45	49
Algumas afecções originadas no período perinatal	-	2	3	1
Algumas doenças infecciosas e parasitárias	2	2	1	3
Causas externas de morbidade e mortalidade	8	8	4	14
Doenças da pele e do tecido subcutâneo	-	-	-	-
Doenças do aparelho circulatório	8	12	10	9
Doenças do aparelho digestivo	3	1	1	1
Doenças do aparelho geniturinário	1	-	1	-
Doenças do aparelho respiratório	6	4	3	1
Doenças do olho e anexos	-	-	-	-
Doenças do ouvido e da apófise mastóide	-	-	-	-
Doenças do sistema nervoso	-	-	-	1
Doenças endócrinas nutricionais e metabólicas	3	5	2	6
Doenças do sangue e dos órgãos hematopoéticos e alguns transtornos imunitários	1	-	-	-
Doenças do sistema osteomuscular e do tecido conjuntivo	-	-	-	-
Gravidez parto e puerpério	-	-	-	-
Malformações congênitas, deformidades e anomalias cromossômicas	-	1	-	-
Neoplasias (tumores)	2	1	4	4
Síntomas, sinais e achados anormais de exames clínicos e de laboratório não classificados em outro item (causas mal definidas)	15	8	16	9
Transtornos mentais e comportamentais	-	1	-	-

Fontes: Sesab/Suvisa/DIS, MS-SIM.

3.4.4 Óbitos, por faixa etária, no município de São José da Vitória, no estado da Bahia – 2007-2010

Ano	Faixa Etária						
	Total	< 1 Ano	1 a 4	5 a 14	15 a 49	≥ 50 anos	Idade Ignorada
2007	49	1	-	2	13	33	-
2008	45	2	2	2	10	29	-
2009	45	4	1	-	8	32	-
2010	49	2	1	-	16	30	-

Fontes: Sesab/Suvisa/DIS, MS-SIM.

3.4.5 Casos de algumas doenças transmissíveis, de notificação obrigatória, independentes de confirmação, no município de São José da Vitória, no estado da Bahia – 2007-2010

Doenças Transmissíveis	2007	2008	2009	2010
Total	26	32	219	42
Chagas aguda	-	-	-	1
Coqueluche	-	-	-	-
Dengue	1	12	194	9
Difteria	-	-	-	-
Doenças exantemáticas ⁽¹⁾	1	-	-	-
Esquistossomose ⁽²⁾	9	12	11	7
Febre tifóide	-	-	-	-
Hanseníase ⁽³⁾	3	1	-	3
Hepatite viral	3	1	-	-
Leishmaniose tegumentar ⁽³⁾	2	3	5	14
Leishmaniose visceral	-	-	-	-
Leptospirose	-	-	-	-
Malária	-	-	-	-
Meningites	-	-	3	3
Paralisia flácida	-	-	-	-
Tétano acidental	-	-	-	-
Tétano neonatal	-	-	-	-
Tuberculose extra-pulmonar	3	-	-	-
Tuberculose pulmonar	4	3	6	5

Fontes: Sesab/Suvisa/DIS, MS-Sinan.

Nota: Para 2007, dados processados em 02-04-2009; para 2008, em 20-11-2009; para 2009, em 06-08-2010 e para 2010, em 26-01-2012.

(1) Casos suspeitos de sarampo e rubéola sem confirmação.

(2) Casos confirmados.

(3) Casos notificados em área não endêmica.

3.4.6 Casos de algumas doenças sexualmente transmissíveis, de notificação obrigatória, independentes de confirmação, no município de São José da Vitória, no estado da Bahia – 2007-2010

Ano	Aids ⁽¹⁾	Condiloma Acuminado	Herpes Genital	Sífilis		
				Congênita	Em Adulto	Gestante
2007	1	3	3	-	1	-
2008	-	13	1	-	-	2
2009	-	5	-	-	1	3
2010	-	8	4	-	4	2

Fontes: Sesab/Suvisa/DIS, MS-Sinan.

Nota: Para 2007, dados processados em 02-04-2009; para 2008, em 20-11-2009; para 2009, em 06-08-2010 e para 2010, em 26-01-2012.

(1) Casos confirmados.



3.5 Índice de Desenvolvimento Social

3.5.1 Índice de Desenvolvimento Social, segundo seus componentes, no município de São José da Vitória, no estado da Bahia – 2002, 2004, 2006

Ano	INS	Classificação ⁽¹⁾	INE	Classificação ⁽¹⁾	ISB	Classificação ⁽¹⁾	IRMCH	Classificação ⁽¹⁾	IDS	Classificação ⁽¹⁾
2002	4.944,69	371º	5.087,74	32º	5.062,14	89º	4.938,74	321º	5.007,88	140º
2004	4.946,45	360º	5.163,96	6º	5.099,59	50º	4.938,74	321º	5.036,25	81º
2006	5.044,74	71º	5.228,50	2º	5.134,08	30º	4.938,74	321º	5.085,38	29º

Fonte: SEI.

Notas: INS – Índice do Nível de Saúde.

INE – Índice do Nível de Educação.

ISB – Índice dos Serviços Básicos.

IRMCH – Índice de Renda Média dos Chefes de Família.

IDS – Índice de Desenvolvimento Social.

(1) Posição em relação aos demais municípios do Estado.

3.5.2 Situação do Programa Bolsa Família no município de São José da Vitória, no estado da Bahia – 2010-2012

Dados Gerais	Quantidade	Período
População total do município	5.715	2010
Total de famílias cadastradas ⁽¹⁾	1.696	nov/11
Número de famílias beneficiárias do Programa Bolsa Família	1.050	abr/12

Fontes: MDS, IBGE.

(1) O total de famílias cadastradas poderá, conforme a legislação do CadÚnico, incluir famílias que tenham renda familiar per capita maior que meio salário mínimo. Isso explica a possível diferença de valores entre o total de famílias cadastradas.

4 Transporte

4.1 Veículos registrados, por tipo, no município de São José da Vitória, no estado da Bahia – 2008-2011

Ano	Automóvel	Caminhão	Camioneta	Micro-ônibus	Moto	Ônibus	Outros
2008	126	7	43	-	68	4	3
2009	154	7	43	-	90	4	6
2010	169	9	53	-	116	4	8
2011	178	12	54	-	147	4	10

Fonte: Detran.

5 Serviços Básicos

5.1 Energia Elétrica

5.1.1 Consumidores de energia elétrica, por classe, no município de São José da Vitória, no estado da Bahia 2008-2011

Ano	Residencial	Industrial	Comercial	Rural	Serviços e Poderes Públicos	Outros ⁽¹⁾	Total
2008	1.675	4	113	15	15	-	1.822
2009	1.714	3	108	16	15	-	1.856
2010	1.788	3	114	16	15	-	1.936
2011	1.845	3	110	20	15	-	1.993

Fonte: Coelba.

(1) Consumidores próprios dos sistemas Coelba.

5.1.2 Consumo de energia elétrica, por classe, no município de São José da Vitória, no estado da Bahia 2008-2011

(KWh)

Ano	Residencial	Industrial	Comercial	Rural	Serviços e Poderes Públicos	Outros ⁽¹⁾	Total
2008	987.268	7.437	198.044	37.932	815.355	-	2.046.036
2009	1.116.911	5.070	213.708	42.170	830.397	-	2.208.256
2010	1.311.973	3.525	229.519	45.144	838.767	-	2.428.928
2011	1.321.785	3.041	255.515	49.031	790.103	-	2.419.475

Fonte: Coelba.

(1) Consumo próprio dos sistemas Coelba.

5.2 Abastecimento d'Água

5.2.1 Ligações, economias e volume de água faturado no município de São José da Vitória, no estado da Bahia – 2007-2010

Ano	Ligações	Economias	Volume (m ³)
2007	1.642	1.655	229.361
2008	1.649	1.664	234.049
2009	1.716	1.729	225.609
2010	1.718	1.731	230.650

Fonte: Embasa.

5.3 Correios

5.3.1 Agências de correios e unidades operacionais de atendimento no município de São José da Vitória, no estado da Bahia – 2007-2010

Ano	Total	Agência de Correio	Agência de Correio Comunitária	Agência de Correio Franqueada	Caixa de Coleta	Posto de Venda de Selo	Outros
2007	1	1	-	-	-	-	-
2008	1	1	-	-	-	-	-
2009	1	1	-	-	-	-	-
2010	1	1	-	-	-	-	-

Fonte: EBCT.



5.4 Bancos

5.4.1 Distribuição de agências bancárias no município de São José da Vitória, no estado da Bahia – 2007-2010

Ano	Natureza Administrativa	
	Federal	Particular
2007	-	-
2008	-	-
2009	-	-
2010	-	-

Fonte: Banco Central.

6 Informações Econômicas

6.1 Agropecuária

6.1.1 Produção, área colhida e rendimento médio dos principais produtos agrícolas no município de São José da Vitória, no estado da Bahia – 2007-2010

Produtos	2007			2008			2009			2010		
	Produção (t)	Área Colhida (ha)	Rendimento Médio (kg/ha)	Produção (t)	Área Colhida (ha)	Rendimento Médio (kg/ha)	Produção (t)	Área Colhida (ha)	Rendimento Médio (kg/ha)	Produção (t)	Área Colhida (ha)	Rendimento Médio (kg/ha)
Banana	40	280	7.000	40	280	7.000	40	280	7.000	30	210	7.000
Borracha (látex coagulado)	-	-	-	150	67	447	140	77	550	100	55	550
Cacau (em amêndoa)	2.661	494	186	2.778	531	191	2.622	585	223	2.778	619	223
Café (beneficiado)	11	14	1.273	11	14	1.273	10	13	1.300	10	9	900
Cana-de-açúcar	8	200	25.000	8	200	25.000	8	200	25.000	10	250	25.000
Mandioca	50	650	13.000	50	650	13.000	40	520	13.000	2	24	12.000

Fonte: IBGE-PAM.

6.1.2 Efetivo dos principais rebanhos no município de São José da Vitória, no estado da Bahia – 2007-2010

Tipo de Rebanho	Efetivo (cabeças)			
	2007	2008	2009	2010
Asininos	45	40	30	35
Bovinos	2.900	2.700	2.172	2.390
Caprinos	70	60	40	35
Equinos	70	60	50	50
Galinhas	2.100	1.900	2.400	2.300
Galos, frangas, frangos e pintos	2.700	2.500	2.100	2.200
Muare	800	750	680	690
Ovinos	75	70	30	30
Suínos	300	270	320	280

Fonte: IBGE-PPM.

6.1.3 Produção dos principais produtos de origem animal no município de São José da Vitória, no estado da Bahia – 2007-2010

Produto	2007	2008	2009	2010
Leite (mil litros)	94	99	130	151
Ovos de galinha (mil dúzias)	7	7	4	4

Fonte: IBGE-PPM.

6.1.4 Financiamentos concedidos a produtores e cooperativas, por atividade e finalidade, no município de São José da Vitória, no estado da Bahia – 2008-2011

Ano/Atividade	Custeio		Investimento		Comercialização		Total	
	Contrato	Valor (R\$ 1,00)	Contrato	Valor (R\$ 1,00)	Contrato	Valor (R\$1,00)	Contrato	Valor (R\$ 1,00)
2008								
Agrícola	-	0,00	20	32.884,50	-	0,00	20	32.884,50
Pecuária	-	0,00	5	45.557,95	-	0,00	5	45.557,95
2009								
Agrícola	2	31.866,86	8	14.571,89	-	0,00	10	46.438,75
Pecuária	-	0,00	-	0,00	-	0,00	-	0,00
2010								
Agrícola	-	0,00	70	126.700,00	-	0,00	70	126.700,00
Pecuária	-	0,00	7	8.800,00	-	0,00	7	8.800,00
2011								
Agrícola	1	42.036,44	85	328.881,12	-	0,00	86	370.917,56
Pecuária	1	275.000,00	12	211.550,00	-	0,00	13	486.550,00

Fonte: Banco Central.

6.2 PIB Municipal

6.2.1 Valor Adicionado, PIB e PIB per capita a preços correntes no município de São José da Vitória, no estado da Bahia – 2006-2009

Ano	Valor Adicionado (R\$ milhões)			Valor Adicionado APU ⁽²⁾ (R\$ milhões)	Impostos Sobre Produtos (R\$ milhões)	PIB (R\$ milhões)	PIB Per Capita (R\$ 1,00)
	Agropecuária	Indústria	Serviços ⁽¹⁾				
2006	1,23	2,48	9,44	6,08	0,42	13,57	3.136,33
2007	1,29	2,56	11,16	7,33	0,47	15,48	2.535,64
2008	1,54	2,94	13,19	8,62	0,49	18,15	2.894,72
2009 ⁽³⁾	1,85	1,96	15,63	10,09	0,64	20,08	3.202,16

Fontes: SEI, IBGE.

(1) Inclui APU.

(2) Administração Pública (atividades governamentais).

(3) Dados sujeitos a retificações.



6.3 Finanças Públicas

6.3.1 Arrecadação municipal, estadual e transferências constitucionais no município de São José da Vitória, no estado da Bahia – 2007-2010

(R\$1,00)

Ano	Municipal ⁽¹⁾			Estadual				Transferências	
	IPTU	ISS	Total	ICMS	IPVA	ITD	Total	Estado	União
2007	0,00	76.191,40	76.191,40	34.695,59	16.174,65	40,00	50.910,24	627.380,44	3.268.624,86
2008	0,00	0,00	0,00	47.384,93	31.676,03	0,00	79.060,96	714.276,33	3.969.807,06
2009	0,00	0,00	0,00	50.698,64	34.515,14	0,00	85.213,78	696.816,19	3.708.010,32
2010	0,00	0,00	0,00	59.914,98	40.337,45	0,00	100.252,43	840.926,90	3.981.047,91

Fontes: STN, Sefaz-BA.

(1) Dados do Finanças do Brasil-Finbra.

6.4 Índice de Desenvolvimento Econômico

6.4.1 Índice de Desenvolvimento Econômico, segundo seus componentes, no município de São José da Vitória, no estado da Bahia – 2002, 2004, 2006

Ano	INF	Classificação ⁽¹⁾	IQM	Classificação ⁽¹⁾	IPM	Classificação ⁽¹⁾	IDE	Classificação ⁽¹⁾
2002	4.986,08	382º	4.990,97	348º	4.983,04	369º	4.986,70	390º
2004	4.985,69	379º	4.989,88	392º	4.983,43	391º	4.986,33	406º
2006	5.019,70	129º	5.059,25	38º	4.983,64	413º	5.020,77	69º

Fonte: SEI.

Notas: INF – Índice de Infraestrutura.

IQM – Índice de Qualificação da Mão de Obra.

IPM – Índice do Produto Municipal.

IDE – Índice de Desenvolvimento Econômico.

(1) Posição em relação aos demais municípios do Estado.

7 Justiça Eleitoral

7.1 Eleitorado e abstenção nas eleições no município de São José da Vitória, no estado da Bahia – 2010

Especificação	Dados Gerais
Eleitorado	4.778
Abstenção - 1º turno %	22,42
Abstenção - 2º turno %	27,04

Fonte: TSE.

7.2 Resultado das eleições para presidente e governador no município de São José da Vitória, no estado da Bahia – 2010

Cargos/Partidos	Votos		Situação
	Nominais	% Votos Válidos	
Presidente - 2º turno			
PT	2.014	60,83	Eleito
PSDB	1.297	39,17	Não Eleito
Governador - 1º turno			
PT	1.885	57,88	Eleito
DEM	660	20,26	Não eleito
Outros	712	21,86	Não eleito

Fonte: TSE.

7.3 Resultado das eleições para prefeito no município de São José da Vitória, no estado da Bahia – 2008

Cargo/Partidos	Votos		Situação
	Nominais	% Votos Válidos	
Prefeito - 1º turno			
PT	2.523	67,50	Eleito
PSB	206	5,51	Não eleito
PTB	191	5,11	Não eleito
PMDB	818	21,88	Não eleito

Fonte: TSE.

Ubaitaba



Foto: Lourival Custódio



UBAITABA

TERRITÓRIO DE IDENTIDADE LITORAL SUL



Fonte: Bahia (2012), Bahia (2013), SEI (2010).



Município em destaque

ESCALA: 1:1,500,000

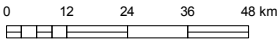

1 Informações Gerais

1.1 Regionalização

Mesorregião Geográfica: Sul Baiano
 Microrregião Geográfica: 31. Itabuna/Ilhéus
 Região Econômica: 04. Litoral Sul
 Região Administrativa: 07. Itabuna
 Eixo de Desenvolvimento: Mata Atlântica
 Território de Identidade: 05. Litoral Sul

1.2 Legislação Político/Administrativa

Lei de Criação: nº 8.567 de 27/07/1933
 Lei Vigente: nº 12.638 de 10/01/2013. Publicada no DOE de 11/01/2013
 Outras Leis de Referência: Marau nº 12.638 de 10/01/2013. Publicada no DOE de 11/01/2013; Itacaré nº 12.638 de 10/01/2013. Publicada no DOE de 11/01/2013; Aurelino Leal nº 12.638 de 10/01/2013. Publicada no DOE de 11/01/2013; e Ibirapitanga nº 12.926 de 18/12/2013. Publicada no DOE de 19/12/2013
 Município de Origem: Itacaré
 Distritos: Ubaitaba (sede), Faisqueira e Piraúna
 Limites Intermunicipais: Aurelino Leal, Ibirapitanga, Itacaré, Gongogi, Marau e Ubatã

2 Informações Geográficas

2.1 Indicadores Geográficos

2.1.1 Área, distância da capital, coordenadas geográficas e altitude

Área (Km ²)	Coordenadas Geográficas		Altitude (m)	Distância da Capital (Km)
	Latitude Sul	Longitude Oeste		
178,8	-14°18'45"	39°19'24"	68	369

Fontes: IBGE (2010), Derba (2007).

Nota: Os dados de área não foram atualizados com a poligonal atual, redefinida a partir da Lei nº 12.057, de 11 de janeiro de 2011. O cálculo das áreas dos municípios é de responsabilidade do IBGE, conforme legislação em vigor.

2.2 Recursos Naturais

2.2.1 Clima

Tipo climático: **Úmido a Subúmido e Subúmido a Seco**

Temperatura média anual (°C): **24,3**

Período chuvoso: **novembro a julho**

Pluviosidade anual (mm): **1340,8**

2.2.2 Solo

Luvissolos e Latossolos

2.2.3 Vegetação

Floresta Ombrófila Densa

2.2.4 Geomorfologia

Serras e Maciços Pré-Litorâneos

2.2.5 Geologia

Biotita-Gnaisses, Gnaisses e Rochas Intermediárias Básicas

2.2.6 Ocorrências minerais

Calcário

2.2.7 Hidrografia

Bacia hidrográfica: **Bacia do Rio de Contas**

Rio(s) principal(is): **Rio de Contas, Ribeirão do Ouro, Rio Oricó Mirim, Rio Oricó Grande e Riacho Piabanha**

Áreas irrigadas: -

Espelhos d'água: **Barragem do Funil**

2.3 Área Especial

2.3.1 Unidades de conservação-

2.3.2 Projetos de assentamento de reforma agrária

Cachoeira Bonita e Conceição, Conjunto Cruzeiro do Sul e Nossa Senhora Aparecida

2.3.3 Projetos cédula da terra -

2.3.4 Projetos crédito fundiário e combate à pobreza rural -

3 Características Demográficas e Sociais

3.1 Demografia

3.1.1 População, área e densidade demográfica do município de Ubatuba, no estado da Bahia – 2000/2010

Ano	População	Área (km ²)	Densidade Demográfica (hab/km ²)
2000	23.854	221,75	107,57
2010	20.691	178,80	115,71

Fonte: IBGE-Censo Demográfico.

3.1.2 População, por situação de domicílio, do município de Ubatuba, no estado da Bahia – 2010

Situação de Domicílio	População
Total	20.691
Urbana	17.598
Rural	3.093

Fonte: IBGE-Censo Demográfico.

3.1.3 População, por sexo, no município de Ubatuba, no estado da Bahia – 2010

Sexo	População
Total	20.691
Homens	10.100
Mulheres	10.591

Fonte: IBGE-Censo Demográfico.

3.1.4 Domicílios, por espécie, no município de Ubatuba, no estado da Bahia – 2010

Espécie	Domicílios
Total geral	7.779
Particulares	7.764
Ocupados	6.051
Não ocupados	1.713
Fechado	-
Uso ocasional	423
Vago	1.290
Coletivos	15
Com morador	8
Sem morador	7

Fonte: IBGE-Censo Demográfico.

3.2 Pessoal Ocupado

3.2.1 Pessoal ocupado no mercado formal de trabalho, por setor de atividade econômica, no município de Ubaitaba, no estado da Bahia – 2007-2010

Setor de Atividade	2007	2008	2009	2010
Extrativa mineral	-	-	2	9
Indústria de transformação	48	51	53	49
Serviços industriais de utilidade pública	59	56	51	53
Construção civil	-	1	-	40
Comércio	494	570	623	630
Serviços	207	201	223	204
Administração pública	725	663	1.094	501
Agropecuária, extrativa vegetal, caça e pesca	81	84	80	87

Fonte: Ministério do Trabalho-RAIS.

3.2.2 Grau de instrução do pessoal ocupado no mercado formal de trabalho, no município de Ubaitaba, no estado da Bahia – 2007-2010

Grau de Instrução	2007	2008	2009	2010
Analfabeto	8	15	15	21
Até o 5º ano incompleto do ensino fundamental	90	93	80	76
5º ano completo do ensino fundamental	30	25	28	29
Do 6º ao 9º ano incompleto do ensino fundamental	141	136	129	116
Ensino fundamental completo	265	222	232	143
Ensino médio incompleto	215	211	290	154
Ensino médio completo	581	660	924	807
Educação superior incompleta	31	30	35	37
Educação superior completa	253	234	393	190
Mestrado completo	-	-	-	-
Doutorado completo	-	-	-	-

Fonte: Ministério do Trabalho-RAIS.

3.3 Educação

3.3.1 Educação infantil

3.3.1.1 Estabelecimentos com educação infantil, por localização e dependência administrativa, no município de Ubaitaba, no estado da Bahia – 2007-2010

Ano	Estabelecimentos								
	Total	Urbana				Rural			
		Federal	Estadual	Municipal	Privada	Federal	Estadual	Municipal	Privada
2007	12	-	-	5	4	-	-	3	-
2008	14	-	-	4	5	-	-	5	-
2009	19	-	-	6	5	-	-	8	-
2010	15	-	-	5	5	-	-	5	-

Fontes: SEC, MEC/Inep.

3.3.1.2 Matrícula inicial na educação infantil, por localização e dependência administrativa, no município de Ubaitaba, no estado da Bahia – 2007-2010

Ano	Matrícula Inicial								
	Total	Urbana				Rural			
		Federal	Estadual	Municipal	Privada	Federal	Estadual	Municipal	Privada
2007	927	-	-	641	186	-	-	100	-
2008	1.006	-	-	494	260	-	-	252	-
2009	1.077	-	-	587	207	-	-	283	-
2010	914	-	-	528	156	-	-	230	-

Fontes: SEC, MEC/Inep.

Nota: O mesmo aluno pode ter mais de uma matrícula.

3.3.1.3 Funções docentes na educação infantil, por localização e dependência administrativa, no município de Ubaitaba, no estado da Bahia – 2007-2010

Ano	Funções Docentes								
	Total	Urbana				Rural			
		Federal	Estadual	Municipal	Privada	Federal	Estadual	Municipal	Privada
2007	42	-	-	24	14	-	-	4	-
2008	50	-	-	19	20	-	-	11	-
2009	57	-	-	26	15	-	-	16	-
2010	49	-	-	24	13	-	-	12	-

Fontes: SEC, MEC/Inep.

Nota: Em função docente está contabilizada a atuação do professor em cada etapa de ensino, que pode ocorrer em mais de uma unidade escolar, em mais de uma dependência administrativa e em mais de uma localização ou município.

3.3.2 Ensino fundamental

3.3.2.1 Estabelecimentos com ensino fundamental, por localização e dependência administrativa, no município de Ubaitaba, no estado da Bahia – 2007-2010

Ano	Estabelecimentos								
	Total	Urbana				Rural			
		Federal	Estadual	Municipal	Privada	Federal	Estadual	Municipal	Privada
2007	27	-	1	10	4	-	-	12	-
2008	27	-	1	10	5	-	-	11	-
2009	27	-	1	10	5	-	-	11	-
2010	26	-	1	10	5	-	-	10	-

Fontes: SEC, MEC/Inep.

3.3.2.2 Matrícula inicial no ensino fundamental, por localização e dependência administrativa, no município de Ubaitaba, no estado da Bahia – 2007-2010

Ano	Matrícula Inicial								
	Total	Urbana				Rural			
		Federal	Estadual	Municipal	Privada	Federal	Estadual	Municipal	Privada
2007	5.131	-	425	3.131	293	-	-	1.282	-
2008	4.379	-	395	2.479	345	-	-	1.160	-
2009	4.595	-	413	2.689	366	-	-	1.127	-
2010	3.937	-	293	2.368	407	-	-	869	-

Fontes: SEC, MEC/Inep.

Nota: O mesmo aluno pode ter mais de uma matrícula.

3.3.2.3 Funções docentes no ensino fundamental, por localização e dependência administrativa, no município de Ubaitaba, no estado da Bahia – 2007-2010

Ano	Funções Docentes								
	Total	Urbana				Rural			
		Federal	Estadual	Municipal	Privada	Federal	Estadual	Municipal	Privada
2007	249	-	24	132	26	-	-	67	-
2008	230	-	21	111	34	-	-	64	-
2009	222	-	20	113	33	-	-	56	-
2010	253	-	19	133	38	-	-	63	-

Fontes: SEC, MEC/Inep.

Nota: Em função docente está contabilizada a atuação do professor em cada etapa de ensino, que pode ocorrer em mais de uma unidade escolar, em mais de uma dependência administrativa e em mais de uma localização ou município.

3.3.3 Ensino médio
3.3.3.1 Estabelecimentos com ensino médio, por localização e dependência administrativa, no município de Ubaitaba, no estado da Bahia – 2007-2010

Ano	Estabelecimentos								
	Total	Urbana				Rural			
		Federal	Estadual	Municipal	Privada	Federal	Estadual	Municipal	Privada
2007	2	-	2	-	-	-	-	-	-
2008	1	-	1	-	-	-	-	-	-
2009	1	-	1	-	-	-	-	-	-
2010	1	-	1	-	-	-	-	-	-

Fontes: SEC, MEC/Inep.

3.3.3.2 Matrícula inicial no ensino médio, por localização e dependência administrativa, no município de Ubaitaba, no estado da Bahia – 2007-2010

Ano	Matrícula Inicial								
	Total	Urbana				Rural			
		Federal	Estadual	Municipal	Privada	Federal	Estadual	Municipal	Privada
2007	846	-	846	-	-	-	-	-	-
2008	874	-	874	-	-	-	-	-	-
2009	851	-	851	-	-	-	-	-	-
2010	770	-	770	-	-	-	-	-	-

Fontes: SEC, MEC/Inep.

Nota: O mesmo aluno pode ter mais de uma matrícula.

3.3.3.3 Funções docentes no ensino médio, por localização e dependência administrativa, no município de Ubaitaba, no estado da Bahia – 2007-2010

Ano	Funções Docentes								
	Total	Urbana				Rural			
		Federal	Estadual	Municipal	Privada	Federal	Estadual	Municipal	Privada
2007	33	-	33	-	-	-	-	-	-
2008	26	-	26	-	-	-	-	-	-
2009	24	-	24	-	-	-	-	-	-
2010	25	-	25	-	-	-	-	-	-

Fontes: SEC, MEC/Inep.

Nota: Em função docente está contabilizada a atuação do professor em cada etapa de ensino, que pode ocorrer em mais de uma unidade escolar, em mais de uma dependência administrativa e em mais de uma localização ou município.

3.3.4 Educação de jovens e adultos

3.3.4.1 Estabelecimentos com educação de jovens e adultos, por localização e dependência administrativa, no município de Ubaítaba, no estado da Bahia – 2007-2010

Ano	Estabelecimentos								
	Total	Urbana				Rural			
		Federal	Estadual	Municipal	Privada	Federal	Estadual	Municipal	Privada
2007	6	-	1	4	-	-	-	1	-
2008	9	-	1	6	-	-	-	2	-
2009	10	-	1	5	-	-	-	4	-
2010	13	-	1	7	-	-	-	5	-

Fontes: SEC, MEC/Inep.

3.3.4.2 Matrícula inicial na educação de jovens e adultos, por localização e dependência administrativa, no município de Ubaítaba, no estado da Bahia – 2007-2010

Ano	Matrícula Inicial								
	Total	Urbana				Rural			
		Federal	Estadual	Municipal	Privada	Federal	Estadual	Municipal	Privada
2007	1.319	-	894	301	-	-	-	124	-
2008	1.511	-	728	611	-	-	-	172	-
2009	1.109	-	670	368	-	-	-	71	-
2010	1.312	-	658	454	-	-	-	200	-

Fontes: SEC, MEC/Inep.

Nota: O mesmo aluno pode ter mais de uma matrícula.

3.3.4.3 Funções docentes na educação de jovens e adultos, por localização e dependência administrativa, no município de Ubaítaba, no estado da Bahia – 2007-2010

Ano	Funções Docentes								
	Total	Urbana				Rural			
		Federal	Estadual	Municipal	Privada	Federal	Estadual	Municipal	Privada
2007	35	-	21	10	-	-	-	4	-
2008	65	-	23	29	-	-	-	13	-
2009	46	-	20	22	-	-	-	4	-
2010	63	-	23	24	-	-	-	16	-

Fontes: SEC, MEC/Inep.

Nota: Em função docente está contabilizada a atuação do professor em cada etapa de ensino, que pode ocorrer em mais de uma unidade escolar, em mais de uma dependência administrativa e em mais de uma localização ou município.

3.3.5 Educação Superior

3.3.5.1 Instituições de educação superior, segundo a dependência administrativa, no município de Ubaítaba, no estado da Bahia – 2007-2010

Ano	Total	Instituições			
		Federal	Estadual	Municipal	Privada
2007	-	-	-	-	-
2008	-	-	-	-	-
2009	1	-	-	-	1
2010	1	-	-	-	1

Fonte: MEC/Inep.

3.3.5.2 Matrícula na educação superior, segundo a dependência administrativa, no município de Ubaitaba, no estado da Bahia – 2007-2010

Ano	Total	Matrícula			
		Federal	Estadual	Municipal	Privada
2007	-	-	-	-	-
2008	-	-	-	-	-
2009	169	-	-	-	169
2010	132	-	-	-	132

Fonte: MEC/Inep.

Nota: A partir de 2008 inclui os cursos de graduação à distância.

3.3.5.3 Concluintes da educação superior, segundo a dependência administrativa, no município de Ubaitaba, no estado da Bahia – 2007-2010

Ano	Total	Concluintes			
		Federal	Estadual	Municipal	Privada
2007	-	-	-	-	-
2008	-	-	-	-	-
2009	13	-	-	-	13
2010	6	-	-	-	6

Fonte: MEC/Inep.

Nota: A partir de 2008 inclui os cursos de graduação à distância.

3.3.5.4 Matrícula e concluintes por áreas e cursos, no município de Ubaitaba, no estado da Bahia – 2007-2010

Áreas e Cursos	Matrícula				Concluintes			
	2007	2008	2009	2010	2007	2008	2009	2010
Educação - formação de professor de geografia	-	-	23	12	-	-	-	-
Educação - formação de professor de história	-	-	-	-	-	-	-	-
Educação - formação de professor de matemática	-	-	-	-	-	-	-	-
Educação - formação de professor de biologia	-	-	16	14	-	-	12	6
Educação - formação de professor de língua/literatura vernácula e língua estrangeira moderna	-	-	1	-	-	-	1	-
Educação - normal superior	-	-	-	-	-	-	-	-
Educação - pedagogia	-	-	129	106	-	-	-	-

Fonte: MEC/Inep.

Nota: A partir de 2008 inclui os cursos de graduação à distância.

3.4 Saúde
3.4.1 Hospitais conveniados com o SUS, segundo a esfera administrativa e leitos, no município de Ubaitaba, no estado da Bahia – 2007-2010

Ano	Hospitais Segundo Esfera Administrativa					Leitos	
	Total	Federal	Estadual	Municipal	Privada	Existentes	SUS
2007	1	-	-	-	1	100	100
2008	1	-	-	-	1	100	100
2009	-	-	-	-	-	100	100
2010	-	-	-	-	-	100	100

Fontes: Datasus-CNES, Sesab/Suvisa/DIS.

3.4.2 Servidores estaduais da área de saúde, segundo o tipo de ocupação, no município de Ubaitaba, no estado da Bahia – 2007-2010

Tipo de Ocupação	2007	2008	2009	2010
Total	8	5	5	5
Agente serviços de saúde	-	-	-	-
Assistente social	1	1	1	1
Atendente de enfermagem	-	-	-	-
Atendente rural	-	-	-	-
Auxiliar de enfermagem	4	2	2	2
Auxiliar serviços de saúde/Atendente rural	1	1	1	1
Enfermeiro	-	-	-	-
Farmacêutico	-	-	-	-
Fisioterapeuta	-	-	-	-
Médico	1	1	1	1
Nutricionista	-	-	-	-
Odontólogo	-	-	-	-
Técnico em patologia clínica	1	-	-	-
Técnico em radiologia	-	-	-	-
Outras ocupações	-	-	-	-

Fonte: Sesab.

3.4.3 Óbitos, por grupo de causas, no município de Ubaitaba, no estado da Bahia – 2007-2010

Grupo de Causas	2007	2008	2009	2010
Total	135	123	115	136
Algumas afecções originadas no período perinatal	7	6	3	8
Algumas doenças infecciosas e parasitárias	7	4	5	9
Causas externas de morbidade e mortalidade	12	16	20	20
Doenças da pele e do tecido subcutâneo	-	1	-	-
Doenças do aparelho circulatório	43	28	37	38
Doenças do aparelho digestivo	1	8	4	3
Doenças do aparelho geniturinário	3	2	1	1
Doenças do aparelho respiratório	9	6	4	11
Doenças do olho e anexos	-	-	-	-
Doenças do ouvido e da apófise mastóide	-	-	-	-
Doenças do sistema nervoso	-	1	2	-
Doenças endócrinas nutricionais e metabólicas	8	8	13	16
Doenças do sangue e dos órgãos hematopoéticos e alguns transtornos imunitários	-	1	2	2
Doenças do sistema osteomuscular e do tecido conjuntivo	-	1	-	-
Gravidez parto e puerpério	1	-	-	-
Malformações congênitas, deformidades e anomalias cromossômicas	1	2	1	2
Neoplasias (tumores)	11	7	15	15
Síntomas, sinais e achados anormais de exames clínicos e de laboratório não classificados em outro item (causas mal definidas)	30	29	8	10
Transtornos mentais e comportamentais	2	3	-	1

Fontes: Sesab/Suvisa/DIS, MS-SIM.

3.4.4 Óbitos, por faixa etária, no município de Ubaitaba, no estado da Bahia – 2007-2010

Ano	Faixa Etária						
	Total	< 1 Ano	1 a 4	5 a 14	15 a 49	≥ 50 anos	Idade Ignorada
2007	135	13	1	4	22	95	-
2008	123	9	1	3	25	85	-
2009	115	5	3	2	33	72	-
2010	136	8	-	6	40	82	-

Fontes: Sesab/Suvisa/DIS, MS-SIM.

3.4.5 Casos de algumas doenças transmissíveis, de notificação obrigatória, independentes de confirmação, no município de Ubaitaba, no estado da Bahia – 2007-2010

Doenças Transmissíveis	2007	2008	2009	2010
Total	21	74	130	67
Chagas aguda	-	-	1	-
Coqueluche	-	-	-	-
Dengue	4	25	98	10
Difteria	-	-	-	-
Doenças exantemáticas ⁽¹⁾	1	2	-	-
Esquistossomose ⁽²⁾	-	-	-	-
Febre tifóide	-	2	-	-
Hanseníase ⁽³⁾	1	2	-	-
Hepatite viral	-	-	4	2
Leishmaniose tegumentar ⁽³⁾	5	12	13	40
Leishmaniose visceral	-	-	-	-
Leptospirose	1	3	-	-
Malária	-	-	-	-
Meningites	2	2	3	5
Paralisia flácida	1	-	-	-
Tétano acidental	-	-	-	-
Tétano neonatal	-	-	-	-
Tuberculose extra-pulmonar	-	-	-	-
Tuberculose pulmonar	6	26	11	10

Fontes: Sesab/Suvisa/DIS, MS-Sinan.

Nota: Para 2007, dados processados em 02-04-2009; para 2008, em 20-11-2009; para 2009, em 06-08-2010 e para 2010, em 26-01-2012.

(1) Casos suspeitos de sarampo e rubéola sem confirmação.

(2) Casos confirmados.

(3) Casos notificados em área não endêmica.

3.4.6 Casos de algumas doenças sexualmente transmissíveis, de notificação obrigatória, independentes de confirmação, no município de Ubaitaba, no estado da Bahia – 2007-2010

Ano	Aids ⁽¹⁾	Condiloma Acuminado	Herpes Genital	Sífilis		
				Congênita	Em Adulto	Gestante
2007	1	-	-	-	1	-
2008	-	-	-	1	-	-
2009	1	-	-	1	1	-
2010	2	3	1	2	1	-

Fontes: Sesab/Suvisa/DIS, MS-Sinan.

Nota: Para 2007, dados processados em 02-04-2009; para 2008, em 20-11-2009; para 2009, em 06-08-2010 e para 2010, em 26-01-2012.

(1) Casos confirmados.

3.5 Índice de Desenvolvimento Social

3.5.1 Índice de Desenvolvimento Social, segundo seus componentes, no município de Ubaítaba, no estado da Bahia – 2002, 2004, 2006

Ano	INS	Classificação ⁽¹⁾	INE	Classificação ⁽¹⁾	ISB	Classificação ⁽¹⁾	IRMCH	Classificação ⁽¹⁾	IDS	Classificação ⁽¹⁾
2002	5.040,59	85º	4.963,27	305º	5.035,28	125º	5.054,71	82º	5.023,34	107º
2004	5.006,32	176º	4.949,72	343º	5.023,56	141º	5.054,71	82º	5.008,43	147º
2006	5.030,84	109º	4.915,46	388º	5.012,55	158º	5.054,71	82º	5.003,11	163º

Fonte: SEI.

Notas: INS – Índice do Nível de Saúde.

INE – Índice do Nível de Educação.

ISB – Índice dos Serviços Básicos.

IRMCH – Índice de Renda Média dos Chefes de Família.

IDS – Índice de Desenvolvimento Social.

(1) Posição em relação aos demais municípios do Estado.

3.5.2 Situação do Programa Bolsa Família no município de Ubaítaba, no estado da Bahia – 2010-2012

Dados Gerais	Quantidade	Período
População total do município	20.691	2010
Total de famílias cadastradas ⁽¹⁾	4.412	nov/11
Número de famílias beneficiárias do Programa Bolsa Família	3.206	abr/12

Fontes: MDS, IBGE.

(1) O total de famílias cadastradas poderá, conforme a legislação do CadÚnico, incluir famílias que tenham renda familiar per capita maior que meio salário mínimo. Isso explica a possível diferença de valores entre o total de famílias cadastradas.

4 Transporte

4.1 Veículos registrados, por tipo, no município de Ubaítaba, no estado da Bahia – 2008-2011

Ano	Automóvel	Caminhão	Camioneta	Micro-ônibus	Moto	Ônibus	Outros
2008	1.092	159	409	6	630	14	121
2009	1.185	164	452	6	813	14	130
2010	1.275	176	478	7	975	17	164
2011	1.371	175	540	7	1.179	19	205

Fonte: Detran.

5 Serviços Básicos

5.1 Energia Elétrica

5.1.1 Consumidores de energia elétrica, por classe, no município de Ubaitaba, no estado da Bahia – 2008-2011

Ano	Residencial	Industrial	Comercial	Rural	Serviços e Poderes Públicos	Outros ⁽¹⁾	Total
2008	5.586	25	538	230	103	-	6.482
2009	5.884	28	528	228	104	-	6.772
2010	6.056	26	538	230	107	-	6.957
2011	6.200	26	537	227	105	-	7.095

Fonte: Coelba.

(1) Consumidores próprios dos sistemas Coelba.

5.1.2 Consumo de energia elétrica, por classe, no município de Ubaitaba, no estado da Bahia – 2008-2011 (KWh)

Ano	Residencial	Industrial	Comercial	Rural	Serviços e Poderes Públicos	Outros ⁽¹⁾	Total
2008	5.001.691	133.064	1.756.685	455.689	2.264.073	-	9.611.202
2009	5.637.575	239.077	1.835.394	500.480	2.236.486	-	10.449.012
2010	6.087.024	333.178	1.910.738	569.773	2.159.588	-	11.060.301
2011	6.391.520	260.381	1.972.024	616.422	2.150.329	-	11.390.676

Fonte: Coelba.

(1) Consumo próprio dos sistemas Coelba.

5.2 Abastecimento d'Água

5.2.1 Ligações, economias e volume de água faturado no município de Ubaitaba, no estado da Bahia 2007-2010

Ano	Ligações	Economias	Volume (m ³)
2007	4.687	4.908	729.809
2008	4.798	5.034	754.687
2009	4.926	5.166	742.798
2010	5.071	5.333	765.173

Fonte: Embasa.

5.3 Correios

5.3.1 Agências de correios e unidades operacionais de atendimento no município de Ubaitaba, no estado da Bahia – 2007-2010

Ano	Total	Agência de Correio	Agência de Correio Comunitária	Agência de Correio Franqueada	Caixa de Coleta	Posto de Venda de Selo	Outros
2007	3	1	1	-	1	-	-
2008	3	1	1	-	1	-	-
2009	2	1	-	-	1	-	-
2010	2	1	-	-	1	-	-

Fonte: EBCT.

5.4 Bancos

5.4.1 Distribuição de agências bancárias no município de Ubaitaba, no estado da Bahia – 2007-2010

Ano	Natureza Administrativa	
	Federal	Particular
2007	1	1
2008	1	1
2009	1	1
2010	2	1

Fonte: Banco Central.

6 Informações Econômicas

6.1 Agropecuária

6.1.1 Produção, área colhida e rendimento médio dos principais produtos agrícolas no município de Ubaitaba, no estado da Bahia – 2007-2010

Produtos	2007			2008			2009			2010		
	Produção (t)	Área Colhida (ha)	Rendimento Médio (kg/ha)	Produção (t)	Área Colhida (ha)	Rendimento Médio (kg/ha)	Produção (t)	Área Colhida (ha)	Rendimento Médio (kg/ha)	Produção (t)	Área Colhida (ha)	Rendimento Médio (kg/ha)
Banana	400	6.000	15.000	400	8.000	20.000	200	3.000	15.000	200	3.200	16.000
Cacau (em amêndoa)	7.410	1.405	190	6.961	1.323	190	7.497	1.455	194	7.500	1.725	230
Mandioca	170	1.700	10.000	180	3.240	18.000	170	1.700	10.000	160	2.080	13.000

Fonte: IBGE-PAM.

6.1.2 Efetivo dos principais rebanhos no município de Ubaitaba, no estado da Bahia – 2007-2010

Tipo de Rebanho	Efetivo (cabeças)			
	2007	2008	2009	2010
Bovinos	3.860	4.081	4.280	5.193
Equinos	280	297	296	290
Galinhas	3.360	3.555	3.670	3.800
Galos, frangas, frangos e pintos	5.000	5.387	5.438	5.400
Muare	420	455	460	470
Suínos	1.480	1.574	1.640	1.700

Fonte: IBGE-PPM.

6.1.3 Produção dos principais produtos de origem animal no município de Ubaitaba, no estado da Bahia 2007-2010

Produto	2007	2008	2009	2010
Leite (mil litros)	102	110	108	109
Ovos de galinha (mil dúzias)	11	12	12	12

Fonte: IBGE-PPM.

6.1.4 Financiamentos concedidos a produtores e cooperativas, por atividade e finalidade, no município de Ubaitaba, no estado da Bahia – 2008-2011

Ano/Atividade	Custeio		Investimento		Comercialização		Total	
	Contrato	Valor (R\$ 1,00)	Contrato	Valor (R\$ 1,00)	Contrato	Valor (R\$1,00)	Contrato	Valor (R\$ 1,00)
2008								
Agrícola	1	84.000,00	260	206.405,00	-	0,00	261	290.405,00
Pecuária	-	0,00	114	97.040,00	-	0,00	114	97.040,00
2009								
Agrícola	1	84.000,00	98	183.963,52	-	0,00	99	267.963,52
Pecuária	1	10.000,00	36	63.646,47	-	0,00	37	73.646,47
2010								
Agrícola	1	86.520,00	83	166.108,09	-	0,00	84	252.628,09
Pecuária	1	11.080,00	31	51.500,00	-	0,00	32	62.580,00
2011								
Agrícola	1	185.813,00	135	923.668,64	-	0,00	136	1.109.481,64
Pecuária	1	11.000,00	80	562.222,50	-	0,00	81	573.222,50

Fonte: Banco Central.

6.2 PIB Municipal

6.2.1 Valor Adicionado, PIB e PIB per capita a preços correntes no município de Ubaitaba, no estado da Bahia – 2006-2009

Ano	Valor Adicionado (R\$ milhões)			Valor Adicionado APU ⁽²⁾ (R\$ milhões)	Impostos Sobre Produtos (R\$ milhões)	PIB (R\$ milhões)	PIB Per Capita (R\$ 1,00)
	Agropecuária	Indústria	Serviços ⁽¹⁾				
2006	3,34	15,45	57,48	23,78	6,48	82,74	3.193,49
2007	4,49	17,09	63,41	24,58	6,63	91,61	4.482,25
2008	4,71	15,40	77,75	27,73	9,14	106,99	5.174,03
2009 ⁽³⁾	4,98	16,11	88,15	29,57	9,56	118,81	5.843,38

Fontes: SEI, IBGE.

(1) Inclui APU.

(2) Administração Pública (atividades governamentais).

(3) Dados sujeitos a retificações.

6.3 Finanças Públicas

6.3.1 Arrecadação municipal, estadual e transferências constitucionais no município de Ubaitaba, no estado da Bahia – 2007-2010

(R\$1,00)

Ano	Municipal ⁽¹⁾			Estadual				Transferências	
	IPTU	ISS	Total	ICMS	IPVA	ITD	Total	Estado	União
2007	0,00	0,00	0,00	994.245,89	295.998,67	3.317,32	1.293.561,88	1.715.578,78	7.623.796,88
2008	34.867,59	460.100,95	494.968,54	914.158,99	330.516,31	3.197,49	1.247.872,79	1.932.299,93	7.939.159,84
2009	6.992,73	391.459,01	398.451,74	1.249.795,89	392.849,13	21.631,40	1.664.276,42	1.922.985,79	7.416.443,78
2010	0,00	0,00	0,00	1.756.351,73	433.337,76	6.691,12	2.196.380,61	2.319.428,89	7.962.436,46

Fontes: STN, Sefaz-BA.

(1) Dados do Finanças do Brasil-Finbra.

6.4 Índice de Desenvolvimento Econômico

6.4.1 Índice de Desenvolvimento Econômico, segundo seus componentes, no município de Ubaitaba, no estado da Bahia – 2002, 2004, 2006

Ano	INF	Classificação ⁽¹⁾	IQM	Classificação ⁽¹⁾	IPM	Classificação ⁽¹⁾	IDE	Classificação ⁽¹⁾
2002	4.995,38	85º	4.992,86	143º	4.987,72	128º	4.991,99	112º
2004	4.995,36	86º	4.992,35	157º	4.987,24	145º	4.991,65	111º
2006	5.041,28	83º	4.988,66	186º	4.989,07	122º	5.006,28	111º

Fonte: SEI.

Notas: INF – Índice de Infraestrutura.

IQM – Índice de Qualificação da Mão de Obra.

IPM – Índice do Produto Municipal.

IDE – Índice de Desenvolvimento Econômico.

(1) Posição em relação aos demais municípios do Estado.

7 Justiça Eleitoral

7.1 Eleitorado e abstenção nas eleições no município de Ubaitaba, no estado da Bahia – 2010

Especificação	Dados Gerais
Eleitorado	16.823
Abstenção - 1º turno %	33,45
Abstenção - 2º turno %	37,86

Fonte: TSE.

7.2 Resultado das eleições para presidente e governador no município de Ubaitaba, no estado da Bahia – 2010

Cargos/Partidos	Votos		Situação
	Nominais	% Votos Válidos	
Presidente - 2º turno			
PT	5.840	59,31	Eleito
PSDB	4.007	40,69	Não Eleito
Governador - 1º turno			
PT	3.106	32,33	Eleito
DEM	872	9,08	Não eleito
Outros	5.628	58,59	Não eleito

Fonte: TSE.

7.3 Resultado das eleições para prefeito no município de Ubaitaba, no estado da Bahia – 2008

Cargo/Partidos	Votos		Situação
	Nominais	% Votos Válidos	
Prefeito - 1º turno			
PMDB	6.749	57,15	Eleito
PTB	15	0,13	Não eleito
PR	5.045	42,72	Não eleito

Fonte: TSE.

Una



Foto: Lourival Custódio



UNA

TERRITÓRIO DE IDENTIDADE LITORAL SUL

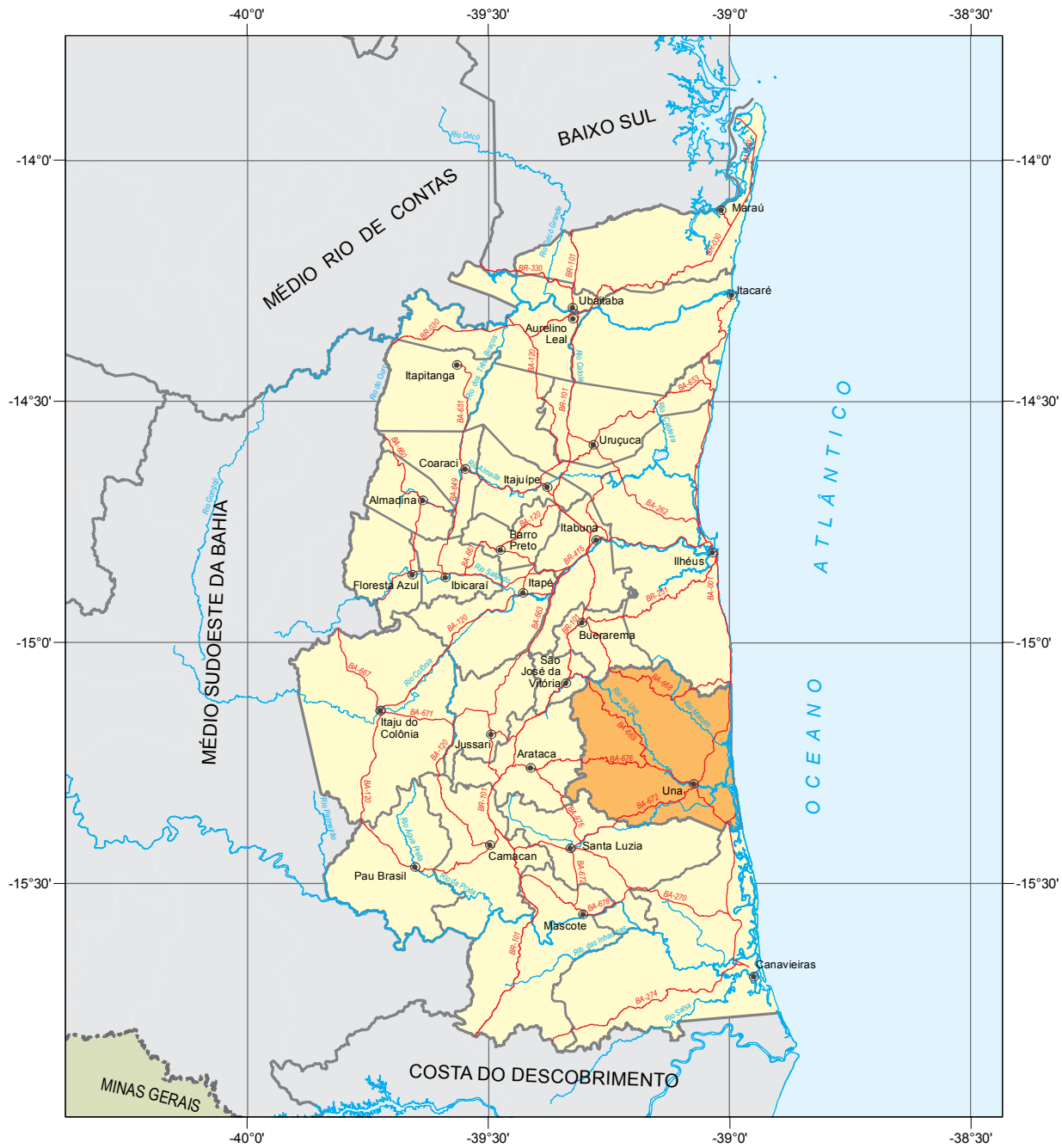

Fonte: Bahia (2012), Bahia (2013), SEI (2010).



 Município em destaque

ESCALA: 1:1,500,000

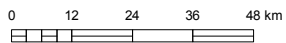

1 Informações Gerais

1.1 Regionalização

Mesorregião Geográfica: Sul Baiano

Microrregião Geográfica: 31. Itabuna/Ilhéus

Região Econômica: 04. Litoral Sul

Região Administrativa: 06. Ilhéus

Eixo de Desenvolvimento: Mata Atlântica

Território de Identidade: 05. Litoral Sul

1.2 Legislação Político/Administrativa

Lei de Criação: - de 02/08/1890

Lei Vigente: nº 12.638 de 10/01/2013. Publicada no DOE de 11/01/2013

Outras Leis de Referência: Ilhéus nº 12.638 de 10/01/2013. Publicada no DOE de 11/01/2013; Buerarema nº 12.638 de 10/01/2013. Publicada no DOE de 11/01/2013; São José da Vitória nº 12.638 de 10/01/2013. Publicada no DOE de 11/01/2013; Arataca nº 12.638 de 10/01/2013. Publicada no DOE de 11/01/2013; Santa Luzia nº 12.638 de 10/01/2013. Publicada no DOE de 11/01/2013; e Canavieiras nº 12.638 de 10/01/2013. Publicada no DOE de 11/01/2013

Município de Origem: Ilhéus

Distritos: Una (sede), Colônia, Comandatuba, Pedras de Una e Vila Brasil

Limites Intermunicipais: Arataca, Buerarema, Canavieiras, Ilhéus, Santa Luzia e São José da Vitória

2 Informações Geográficas

2.1 Indicadores Geográficos

2.1.1 Área, distância da capital, coordenadas geográficas e altitude

Área (Km ²)	Coordenadas Geográficas		Altitude (m)	Distância da Capital (Km)
	Latitude Sul	Longitude Oeste		
1.177,5	-15°17'36"	39°04'31"	28	548

Fontes: IBGE (2010), Derba (2007).

Nota: Os dados de área não foram atualizados com a poligonal atual, redefinida a partir da Lei nº 12.057, de 11 de janeiro de 2011. O cálculo das áreas dos municípios é de responsabilidade do IBGE, conforme legislação em vigor.

2.2 Recursos Naturais

2.2.1 Clima

Tipo climático: **Úmido**

Temperatura média anual (°C): **24,5**

Período chuvoso: **outubro a abril**

Pluviosidade anual (mm): **1824,5**

2.2.2 Solo

Latossolos, Alissolos, Espodossolos e Solos Indiscriminados de Mangue

2.2.3 Vegetação

Floresta Ombrófila Densa, Formação Pioneira com Influência Fluviomarina (Mangue) Arbórea, Formação Pioneira Com Influência Marinha (Restinga) Arbórea, Floresta Ombrófila Aluvial, Formação Pioneira com Influência Marinha (Restinga) Herbácea e Contato Cerrado-Floresta Ombrófila Densa de Terras Baixas

2.2.4 Geomorfologia

Planícies Marinhas e Fluviomarinhas, Serras e Maciços Pré-Litorâneos, Tabuleiros Costeiros e Tabuleiros Pré-Litorâneos

2.2.5 Geologia

Biotita-Gnaisses, Depósitos Fluviais, Formação Barreiras, Gnaisses, Rochas Intermediárias Básicas e Depósitos Eluvionares e Coluvionares

2.2.6 Ocorrências minerais

Água mineral

2.2.7 Hidrografia

Bacia hidrográfica: **Bacias do Leste**

Rio(s) principal(is): **Rio Doce, Ribeirão do Javi, Rio Maruim, Rio de Una e Rio Mamão**

Áreas irrigadas: -

Espelhos d'água: -

2.3 Área Especial

2.3.1 Unidades de conservação

Parque Nacional Serra das Lontras, Refúgio de Vida Silvestre de Una, Reserva Biológica de Una, Reserva Extrativista de Canavieiras, RPPN Nova Angélica, RPPN Ecoparque de Una e RPPN Fazenda Ararauna

2.3.2 Projetos de assentamento de reforma agrária

Fazenda Cajueiro, Fazenda Fortaleza, Guanabara, Ipiranga, Nova Galícia e Vitorópolis

2.3.3 Projetos cédula da terra

Associação Comunitária dos Agricultores de Eunápolis/Fazenda Baixa Grande

2.3.4 Projetos crédito fundiário e combate à pobreza rural

Trabalhadores da Agricultura Familiar Sem Terra de Santa Cruz Cabralia/Fazendas Bury, Gury e Sítio Caravelas e Associação Terra Prometida/Fazendas Conj. Pau Brasil, Cláudia, Conjunto Santa Luzia



3 Características Demográficas e Sociais

3.1 Demografia

3.1.1 População, área e densidade demográfica do município de Una, no estado da Bahia – 2000/2010

Ano	População	Área (km ²)	Densidade Demográfica (hab/km ²)
2000	31.261	1.159,52	26,97
2010	24.110	1.177,50	20,48

Fonte: IBGE-Censo Demográfico.

3.1.2 População, por situação de domicílio, do município de Una, no estado da Bahia – 2010

Situação de Domicílio	População
Total	24.110
Urbana	15.030
Rural	9.080

Fonte: IBGE-Censo Demográfico.

3.1.3 População, por sexo, no município de Una, no estado da Bahia – 2010

Sexo	População
Total	24.110
Homens	12.557
Mulheres	11.553

Fonte: IBGE-Censo Demográfico.

3.1.4 Domicílios, por espécie, no município de Una, no estado da Bahia – 2010

Espécie	Domicílios
Total geral	9.828
Particulares	9.800
Ocupados	7.283
Não ocupados	2.517
Fechado	-
Uso ocasional	878
Vago	1.639
Coletivos	28
Com morador	11
Sem morador	17

Fonte: IBGE-Censo Demográfico.

3.2 Pessoal Ocupado

3.2.1 Pessoal ocupado no mercado formal de trabalho, por setor de atividade econômica, no município de Una, no estado da Bahia – 2007-2010

Setor de Atividade	2007	2008	2009	2010
Extrativa mineral	-	-	-	-
Indústria de transformação	51	55	50	94
Serviços industriais de utilidade pública	-	1	28	43
Construção civil	9	21	12	88
Comércio	291	291	349	411
Serviços	787	730	662	624
Administração pública	789	994	1.182	1.143
Agropecuária, extrativa vegetal, caça e pesca	601	667	574	587

Fonte: Ministério do Trabalho-RAIS.

3.2.2 Grau de instrução do pessoal ocupado no mercado formal de trabalho, no município de Una, no estado da Bahia – 2007-2010

Grau de Instrução	2007	2008	2009	2010
Analfabeto	80	76	65	62
Até o 5º ano incompleto do ensino fundamental	426	371	369	406
5º ano completo do ensino fundamental	84	128	115	209
Do 6º ao 9º ano incompleto do ensino fundamental	229	228	382	215
Ensino fundamental completo	100	104	117	150
Ensino médio incompleto	212	185	210	233
Ensino médio completo	1.216	1.488	1.243	1.364
Educação superior incompleta	46	55	124	114
Educação superior completa	135	122	230	204
Mestrado completo	-	2	2	31
Doutorado completo	-	-	-	2

Fonte: Ministério do Trabalho-RAIS.

3.3 Educação

3.3.1 Educação infantil

3.3.1.1 Estabelecimentos com educação infantil, por localização e dependência administrativa, no município de Una, no estado da Bahia – 2007-2010

Ano	Estabelecimentos								
	Total	Urbana				Rural			
		Federal	Estadual	Municipal	Privada	Federal	Estadual	Municipal	Privada
2007	58	-	-	7	2	-	-	49	-
2008	54	-	-	7	2	-	-	45	-
2009	36	-	-	7	2	-	-	27	-
2010	47	-	-	7	2	-	-	38	-

Fontes: SEC, MEC/Inep.



3.3.1.2 Matrícula inicial na educação infantil, por localização e dependência administrativa, no município de Una, no estado da Bahia – 2007-2010

Ano	Matrícula Inicial								
	Total	Urbana				Rural			
		Federal	Estadual	Municipal	Privada	Federal	Estadual	Municipal	Privada
2007	854	-	-	535	64	-	-	255	-
2008	936	-	-	578	121	-	-	237	-
2009	951	-	-	644	78	-	-	229	-
2010	995	-	-	576	91	-	-	328	-

Fontes: SEC, MEC/Inep.

Nota: O mesmo aluno pode ter mais de uma matrícula.

3.3.1.3 Funções docentes na educação infantil, por localização e dependência administrativa, no município de Una, no estado da Bahia – 2007-2010

Ano	Funções Docentes								
	Total	Urbana				Rural			
		Federal	Estadual	Municipal	Privada	Federal	Estadual	Municipal	Privada
2007	69	-	-	12	7	-	-	50	-
2008	63	-	-	29	8	-	-	26	-
2009	64	-	-	33	7	-	-	24	-
2010	81	-	-	38	5	-	-	38	-

Fontes: SEC, MEC/Inep.

Nota: Em função docente está contabilizada a atuação do professor em cada etapa de ensino, que pode ocorrer em mais de uma unidade escolar, em mais de uma dependência administrativa e em mais de uma localização ou município.

3.3.2 Ensino fundamental

3.3.2.1 Estabelecimentos com ensino fundamental, por localização e dependência administrativa, no município de Una, no estado da Bahia – 2007-2010

Ano	Estabelecimentos								
	Total	Urbana				Rural			
		Federal	Estadual	Municipal	Privada	Federal	Estadual	Municipal	Privada
2007	70	-	2	9	2	-	-	57	-
2008	66	-	2	8	2	-	-	54	-
2009	60	-	2	8	2	-	-	48	-
2010	58	-	2	8	2	-	-	46	-

Fontes: SEC, MEC/Inep.

3.3.2.2 Matrícula inicial no ensino fundamental, por localização e dependência administrativa, no município de Una, no estado da Bahia – 2007-2010

Ano	Matrícula Inicial								
	Total	Urbana				Rural			
		Federal	Estadual	Municipal	Privada	Federal	Estadual	Municipal	Privada
2007	6.070	-	462	2.666	124	-	-	2.818	-
2008	5.516	-	429	2.438	191	-	-	2.458	-
2009	5.056	-	545	2.251	159	-	-	2.101	-
2010	4.929	-	602	2.199	187	-	-	1.941	-

Fontes: SEC, MEC/Inep.

Nota: O mesmo aluno pode ter mais de uma matrícula.

3.3.2.3 Funções docentes no ensino fundamental, por localização e dependência administrativa, no município de Una, no estado da Bahia – 2007-2010

Ano	Funções Docentes								
	Total	Urbana				Rural			
		Federal	Estadual	Municipal	Privada	Federal	Estadual	Municipal	Privada
2007	235	-	35	73	13	-	-	114	-
2008	232	-	40	70	22	-	-	100	-
2009	202	-	33	69	19	-	-	81	-
2010	210	-	33	70	25	-	-	82	-

Fontes: SEC, MEC/Inep.

Nota: Em função docente está contabilizada a atuação do professor em cada etapa de ensino, que pode ocorrer em mais de uma unidade escolar, em mais de uma dependência administrativa e em mais de uma localização ou município.

3.3.3 Ensino médio
3.3.3.1 Estabelecimentos com ensino médio, por localização e dependência administrativa, no município de Una, no estado da Bahia – 2007-2010

Ano	Estabelecimentos								
	Total	Urbana				Rural			
		Federal	Estadual	Municipal	Privada	Federal	Estadual	Municipal	Privada
2007	2	-	2	-	-	-	-	-	-
2008	2	-	2	-	-	-	-	-	-
2009	2	-	2	-	-	-	-	-	-
2010	2	-	2	-	-	-	-	-	-

Fontes: SEC, MEC/Inep.

3.3.3.2 Matrícula inicial no ensino médio, por localização e dependência administrativa, no município de Una, no estado da Bahia – 2007-2010

Ano	Matrícula Inicial								
	Total	Urbana				Rural			
		Federal	Estadual	Municipal	Privada	Federal	Estadual	Municipal	Privada
2007	1.289	-	1.289	-	-	-	-	-	-
2008	1.293	-	1.293	-	-	-	-	-	-
2009	1.328	-	1.328	-	-	-	-	-	-
2010	1.282	-	1.282	-	-	-	-	-	-

Fontes: SEC, MEC/Inep.

Nota: O mesmo aluno pode ter mais de uma matrícula.

3.3.3.3 Funções docentes no ensino médio, por localização e dependência administrativa, no município de Una, no estado da Bahia – 2007-2010

Ano	Funções Docentes								
	Total	Urbana				Rural			
		Federal	Estadual	Municipal	Privada	Federal	Estadual	Municipal	Privada
2007	50	-	50	-	-	-	-	-	-
2008	51	-	51	-	-	-	-	-	-
2009	49	-	49	-	-	-	-	-	-
2010	47	-	47	-	-	-	-	-	-

Fontes: SEC, MEC/Inep.

Nota: Em função docente está contabilizada a atuação do professor em cada etapa de ensino, que pode ocorrer em mais de uma unidade escolar, em mais de uma dependência administrativa e em mais de uma localização ou município.



3.3.4 Educação de jovens e adultos

3.3.4.1 Estabelecimentos com educação de jovens e adultos, por localização e dependência administrativa, no município de Una, no estado da Bahia – 2007-2010

Ano	Estabelecimentos								
	Total	Urbana				Rural			
		Federal	Estadual	Municipal	Privada	Federal	Estadual	Municipal	Privada
2007	11	-	1	7	-	-	-	3	-
2008	10	-	1	5	-	-	-	4	-
2009	8	-	1	4	-	-	-	3	-
2010	8	-	1	4	-	-	-	3	-

Fontes: SEC, MEC/Inep.

3.3.4.2 Matrícula inicial na educação de jovens e adultos, por localização e dependência administrativa, no município de Una, no estado da Bahia – 2007-2010

Ano	Matrícula Inicial								
	Total	Urbana				Rural			
		Federal	Estadual	Municipal	Privada	Federal	Estadual	Municipal	Privada
2007	1.162	-	84	795	-	-	-	283	-
2008	854	-	114	461	-	-	-	279	-
2009	994	-	192	487	-	-	-	315	-
2010	922	-	139	543	-	-	-	240	-

Fontes: SEC, MEC/Inep.

Nota: O mesmo aluno pode ter mais de uma matrícula.

3.3.4.3 Funções docentes na educação de jovens e adultos, por localização e dependência administrativa, no município de Una, no estado da Bahia – 2007-2010

Ano	Funções Docentes								
	Total	Urbana				Rural			
		Federal	Estadual	Municipal	Privada	Federal	Estadual	Municipal	Privada
2007	53	-	8	28	-	-	-	17	-
2008	47	-	8	23	-	-	-	16	-
2009	47	-	7	19	-	-	-	21	-
2010	44	-	8	19	-	-	-	17	-

Fontes: SEC, MEC/Inep.

Nota: Em função docente está contabilizada a atuação do professor em cada etapa de ensino, que pode ocorrer em mais de uma unidade escolar, em mais de uma dependência administrativa e em mais de uma localização ou município.

3.3.5 Educação Superior

3.3.5.1 Instituições de educação superior, segundo a dependência administrativa, no município de Una, no estado da Bahia – 2007-2010

Ano	Total	Instituições			
		Federal	Estadual	Municipal	Privada
2007	-	-	-	-	-
2008	-	-	-	-	-
2009	-	-	-	-	-
2010	2	-	-	-	2

Fonte: MEC/Inep.

3.3.5.2 Matrícula na educação superior, segundo a dependência administrativa, no município de Una, no estado da Bahia 2007-2010

Ano	Total	Matrícula			
		Federal	Estadual	Municipal	Privada
2007	-	-	-	-	-
2008	-	-	-	-	-
2009	-	-	-	-	-
2010	61	-	-	-	61

Fonte: MEC/Inep.

Nota: A partir de 2008 inclui os cursos de graduação à distância.

3.3.5.3 Concluintes da educação superior, segundo a dependência administrativa, no município de Una, no estado da Bahia – 2007-2010

Ano	Total	Concluintes			
		Federal	Estadual	Municipal	Privada
2007	-	-	-	-	-
2008	-	-	-	-	-
2009	-	-	-	-	-
2010	10	-	-	-	10

Fonte: MEC/Inep.

Nota: A partir de 2008 inclui os cursos de graduação à distância.

3.3.5.4 Matrícula e concluintes por áreas e cursos, no município de Una, no estado da Bahia – 2007-2010

Áreas e Cursos	Matrícula				Concluintes			
	2007	2008	2009	2010	2007	2008	2009	2010
Educação - pedagogia	-	-	-	58	-	-	-	10
Ciências sociais, negócios e direito - competências gerenciais	-	-	-	1	-	-	-	-
Engenharia, produção e construção - produção industrial	-	-	-	-	-	-	-	-
Ciências sociais, negócios e direito - gestão financeira	-	-	-	2	-	-	-	-
Ciências sociais, negócios e direito - administração pública	-	-	-	-	-	-	-	-
Ciências sociais, negócios e direito - gestão de comércio	-	-	-	-	-	-	-	-

Fonte: MEC/Inep.

Nota: A partir de 2008 inclui os cursos de graduação à distância.

3.4 Saúde
3.4.1 Hospitais conveniados com o SUS, segundo a esfera administrativa e leitos, no município de Una, no estado da Bahia – 2007-2010

Ano	Hospitais Segundo Esfera Administrativa					Leitos	
	Total	Federal	Estadual	Municipal	Privada	Existentes	SUS
2007	1	-	-	-	1	55	55
2008	1	-	-	-	1	55	55
2009	1	-	-	1	-	47	47
2010	1	-	-	1	-	47	47

Fontes: Datasus-CNES, Sesab/Suvisa/DIS.



3.4.2 Servidores estaduais da área de saúde, segundo o tipo de ocupação, no município de Una, no estado da Bahia – 2007-2010

Tipo de Ocupação	2007	2008	2009	2010
Total	4	4	4	3
Agente serviços de saúde	-	-	-	-
Assistente social	-	-	-	-
Atendente de enfermagem	-	-	-	-
Atendente rural	-	-	-	-
Auxiliar de enfermagem	1	1	1	-
Auxiliar serviços de saúde/Atendente rural	-	-	-	-
Enfermeiro	-	-	-	-
Farmacêutico	-	-	-	-
Fisioterapeuta	-	-	-	-
Médico	2	2	2	1
Nutricionista	-	-	-	-
Odontólogo	1	1	1	1
Técnico em patologia clínica	-	-	-	-
Técnico em radiologia	-	-	-	-
Outras ocupações	-	-	-	1

Fonte: Sesab.

3.4.3 Óbitos, por grupo de causas, no município de Una, no estado da Bahia – 2007-2010

Grupo de Causas	2007	2008	2009	2010
Total	88	111	115	141
Algumas afecções originadas no período perinatal	4	7	3	5
Algumas doenças infecciosas e parasitárias	3	6	7	4
Causas externas de morbidade e mortalidade	15	23	17	15
Doenças da pele e do tecido subcutâneo	1	-	1	-
Doenças do aparelho circulatório	21	25	33	44
Doenças do aparelho digestivo	2	3	2	6
Doenças do aparelho geniturinário	2	2	3	1
Doenças do aparelho respiratório	5	9	3	8
Doenças do olho e anexos	-	-	-	-
Doenças do ouvido e da apófise mastóide	-	-	-	-
Doenças do sistema nervoso	1	1	2	-
Doenças endócrinas nutricionais e metabólicas	4	5	10	14
Doenças do sangue e dos órgãos hematopoéticos e alguns transtornos imunitários	-	1	-	3
Doenças do sistema osteomuscular e do tecido conjuntivo	-	-	-	2
Gravidez parto e puerpério	-	-	1	-
Malformações congênitas, deformidades e anomalias cromossômicas	1	-	2	2
Neoplasias (tumores)	5	10	11	20
Síntomas, sinais e achados anormais de exames clínicos e de laboratório não classificados em outro item (causas mal definidas)	23	18	19	13
Transtornos mentais e comportamentais	1	1	1	4

Fontes: Sesab/Suvisa/DIS, MS-SIM.

3.4.4 Óbitos, por faixa etária, no município de Una, no estado da Bahia – 2007-2010

Ano	Faixa Etária						
	Total	< 1 Ano	1 a 4	5 a 14	15 a 49	≥ 50 anos	Idade Ignorada
2007	88	8	2	1	14	62	1
2008	111	9	1	2	36	62	1
2009	115	5	3	1	25	80	1
2010	141	7	4	3	26	101	-

Fontes: Sesab/Suvisa/DIS, MS-SIM.

3.4.5 Casos de algumas doenças transmissíveis, de notificação obrigatória, independentes de confirmação, no município de Una, no estado da Bahia – 2007-2010

Doenças Transmissíveis	2007	2008	2009	2010
Total	103	138	288	263
Chagas aguda	-	-	-	-
Coqueluche	-	-	-	-
Dengue	21	31	185	131
Difteria	-	-	-	-
Doenças exantemáticas ⁽¹⁾	10	9	2	2
Esquistossomose ⁽²⁾	8	16	15	20
Febre tifóide	2	-	-	-
Hanseníase ⁽³⁾	3	2	8	13
Hepatite viral	14	10	12	11
Leishmaniose tegumentar ⁽³⁾	29	61	53	74
Leishmaniose visceral	-	-	-	-
Leptospirose	3	-	6	-
Malária	-	-	-	-
Meningites	3	5	1	-
Paralisia flácida	-	-	-	-
Tétano acidental	-	-	-	-
Tétano neonatal	-	-	-	-
Tuberculose extra-pulmonar	-	-	-	2
Tuberculose pulmonar	10	4	6	10

Fontes: Sesab/Suvisa/DIS, MS-Sinan.

Nota: Para 2007, dados processados em 02-04-2009; para 2008, em 20-11-2009; para 2009, em 06-08-2010 e para 2010, em 26-01-2012.

(1) Casos suspeitos de sarampo e rubéola sem confirmação.

(2) Casos confirmados.

(3) Casos notificados em área não endêmica.

3.4.6 Casos de algumas doenças sexualmente transmissíveis, de notificação obrigatória, independentes de confirmação, no município de Una, no estado da Bahia – 2007-2010

Ano	Aids ⁽¹⁾	Condiloma Acuminado	Herpes Genital	Sífilis		
				Congênita	Em Adulto	Gestante
2007	-	1	-	-	3	-
2008	2	1	-	1	-	4
2009	1	8	1	4	1	4
2010	4	4	-	-	-	2

Fontes: Sesab/Suvisa/DIS, MS-Sinan.

Nota: Para 2007, dados processados em 02-04-2009; para 2008, em 20-11-2009; para 2009, em 06-08-2010 e para 2010, em 26-01-2012.

(1) Casos confirmados.



3.5 Índice de Desenvolvimento Social

3.5.1 Índice de Desenvolvimento Social, segundo seus componentes, no município de Una, no estado da Bahia – 2002, 2004, 2006

Ano	INS	Classificação ⁽¹⁾	INE	Classificação ⁽¹⁾	ISB	Classificação ⁽¹⁾	IRMCH	Classificação ⁽¹⁾	IDS	Classificação ⁽¹⁾
2002	4.984,82	250º	4.953,68	339º	4.935,48	319º	4.977,57	199º	4.962,85	313º
2004	4.947,65	358º	4.926,29	384º	4.923,53	342º	4.977,57	199º	4.943,71	371º
2006	4.948,13	367º	4.905,14	398º	4.913,49	362º	4.977,57	199º	4.936,00	379º

Fonte: SEI.

Notas: INS – Índice do Nível de Saúde.

INE – Índice do Nível de Educação.

ISB – Índice dos Serviços Básicos.

IRMCH – Índice de Renda Média dos Chefes de Família.

IDS – Índice de Desenvolvimento Social.

(1) Posição em relação aos demais municípios do Estado.

3.5.2 Situação do Programa Bolsa Família no município de Una, no estado da Bahia – 2010-2012

Dados Gerais	Quantidade	Período
População total do município	24.110	2010
Total de famílias cadastradas ⁽¹⁾	5.160	nov/11
Número de famílias beneficiárias do Programa Bolsa Família	4.058	abr/12

Fontes: MDS, IBGE.

(1) O total de famílias cadastradas poderá, conforme a legislação do CadÚnico, incluir famílias que tenham renda familiar per capita maior que meio salário mínimo. Isso explica a possível diferença de valores entre o total de famílias cadastradas.

4 Transporte

4.1 Veículos registrados, por tipo, no município de Una, no estado da Bahia – 2008-2011

Ano	Automóvel	Caminhão	Camioneta	Micro-ônibus	Moto	Ônibus	Outros
2008	325	46	132	4	440	12	56
2009	368	53	144	6	513	14	67
2010	437	53	167	7	625	16	84
2011	519	61	195	8	768	22	98

Fonte: Detran.

5 Serviços Básicos

5.1 Energia Elétrica

5.1.1 Consumidores de energia elétrica, por classe, no município de Una, no estado da Bahia – 2008-2011

Ano	Residencial	Industrial	Comercial	Rural	Serviços e Poderes Públicos	Outros ⁽¹⁾	Total
2008	4.822	14	353	358	114	-	5.661
2009	5.026	12	357	358	110	-	5.863
2010	5.183	11	355	361	104	-	6.014
2011	5.232	10	345	368	101	-	6.056

Fonte: Coelba.

(1) Consumidores próprios dos sistemas Coelba.

5.1.2 Consumo de energia elétrica, por classe, no município de Una, no estado da Bahia – 2008-2011 (KWh)

Ano	Residencial	Industrial	Comercial	Rural	Serviços e Poderes Públicos	Outros ⁽¹⁾	Total
2008	3.945.213	101.494	10.605.721	2.071.519	1.799.749	-	18.523.696
2009	4.411.806	100.536	10.502.071	1.877.777	1.842.219	-	18.734.409
2010	5.226.718	103.653	11.017.643	2.015.941	1.777.882	-	20.141.837
2011	4.992.986	44.243	11.293.486	2.257.174	1.907.664	-	20.495.553

Fonte: Coelba.

(1) Consumo próprio dos sistemas Coelba.

5.2 Abastecimento d'Água

5.2.1 Ligações, economias e volume de água faturado no município de Una, no estado da Bahia – 2007-2010

Ano	Ligações	Economias	Volume (m ³)
2007	3.608	3.639	554.987
2008	3.766	3.833	586.002
2009	3.893	3.958	562.722
2010	4.060	4.126	590.707

Fonte: Embasa.

5.3 Correios

5.3.1 Agências de correios e unidades operacionais de atendimento no município de Una, no estado da Bahia – 2007-2010

Ano	Total	Agência de Correio	Agência de Correio Comunitária	Agência de Correio Franqueada	Caixa de Coleta	Posto de Venda de Selo	Outros
2007	4	1	3	-	-	-	-
2008	4	1	3	-	-	-	-
2009	1	1	-	-	-	-	-
2010	1	1	-	-	-	-	-

Fonte: EBCT.



5.4 Bancos

5.4.1 Distribuição de agências bancárias no município de Una, no estado da Bahia – 2007-2010

Ano	Natureza Administrativa	
	Federal	Particular
2007	1	-
2008	1	-
2009	1	-
2010	1	-

Fonte: Banco Central.

6 Informações Econômicas

6.1 Agropecuária

6.1.1 Produção, área colhida e rendimento médio dos principais produtos agrícolas no município de Una, no estado da Bahia – 2007-2010

Produtos	2007			2008			2009			2010		
	Produção (t)	Área Colhida (ha)	Rendimento Médio (kg/ha)	Produção (t)	Área Colhida (ha)	Rendimento Médio (kg/ha)	Produção (t)	Área Colhida (ha)	Rendimento Médio (kg/ha)	Produção (t)	Área Colhida (ha)	Rendimento Médio (kg/ha)
Abacaxi ⁽¹⁾	30	300	10.000	40	480	12.000	30	300	10.000	20	280	14.000
Banana	350	3.500	10.000	400	4.800	12.000	350	3.500	10.000	400	6.800	17.000
Borracha (látex coagulado)	4.600	3.220	700	4.800	3.360	700	5.000	4.000	800	5.000	4.000	800
Cacau (em amêndoa)	20.662	4.812	233	17.405	4.351	250	16.917	4.144	245	16.800	4.452	265
Cana-de-açúcar	35	1.750	50.000	40	1.440	36.000	40	2.000	50.000	50	2.000	40.000
Coco-da-baía ⁽¹⁾	800	8.000	10.000	900	9.000	10.000	800	8.000	10.000	800	7.200	9.000
Dendê (coco)	2.600	16.120	6.200	2.600	5.200	2.000	2.600	16.120	6.200	2.600	13.000	5.000
Guaraná (semente)	180	72	400	200	100	500	180	72	400	170	68	400
Mamão	20	240	12.000	20	400	20.000	20	240	12.000	22	264	12.000
Mandioca	1.000	10.000	10.000	1.200	21.600	18.000	990	9.900	10.000	950	13.300	14.000
Maracujá	10	100	10.000	20	160	8.000	10	100	10.000	12	120	10.000
Milho (em grão)	40	20	500	50	35	700	40	20	500	50	35	700
Pimenta-do-reino	20	60	3.000	30	90	3.000	20	60	3.000	20	70	3.500

Fonte: IBGE-PAM.

(1) Quantidade produzida em mil frutos e rendimento médio em frutos por hectare.

6.1.2 Efetivo dos principais rebanhos no município de Una, no estado da Bahia – 2007-2010

Tipo de Rebanho	Efetivo (cabeças)			
	2007	2008	2009	2010
Asininos	73	70	68	66
Bovinos	5.830	6.210	7.900	8.362
Caprinos	750	802	800	850
Equinos	460	480	493	490
Galinhas	10.600	11.550	12.000	11.950
Galos, frangas, frangos e pintos	10.400	11.400	11.800	12.100
Muare	3.800	3.940	3.930	4.150
Ovinos	563	613	600	630
Suínos	1.315	1.406	1.460	1.470

Fonte: IBGE-PPM.

6.1.3 Produção dos principais produtos de origem animal no município de Una, no estado da Bahia 2007-2010

Produto	2007	2008	2009	2010
Leite (mil litros)	336	341	720	723
Ovos de galinha (mil dúzias)	92	91	94	93

Fonte: IBGE-PPM.

6.1.4 Financiamentos concedidos a produtores e cooperativas, por atividade e finalidade, no município de Una, no estado da Bahia – 2008-2011

Ano/Atividade	Custeio		Investimento		Comercialização		Total	
	Contrato	Valor (R\$ 1,00)	Contrato	Valor (R\$ 1,00)	Contrato	Valor (R\$1,00)	Contrato	Valor (R\$ 1,00)
2008								
Agrícola	14	1.497.595,87	362	829.906,47	-	0,00	376	2.327.502,34
Pecuária	-	0,00	17	44.650,67	-	0,00	17	44.650,67
2009								
Agrícola	14	385.612,00	206	3.053.620,11	-	0,00	220	3.439.232,11
Pecuária	5	123.274,05	8	13.308,00	-	0,00	13	136.582,05
2010								
Agrícola	14	1.337.253,05	165	1.727.783,21	-	0,00	179	3.065.036,26
Pecuária	4	276.607,08	18	74.574,23	-	0,00	22	351.181,31
2011								
Agrícola	20	3.128.148,86	188	3.367.399,96	-	0,00	208	6.495.548,82
Pecuária	9	1.085.152,33	26	532.680,18	-	0,00	35	1.617.832,51

Fonte: Banco Central.



6.2 PIB Municipal

6.2.1 Valor Adicionado, PIB e PIB per capita a preços correntes no município de Una, no estado da Bahia 2006-2009

Ano	Valor Adicionado (R\$ milhões)			Valor Adicionado APU ⁽²⁾ (R\$ milhões)	Impostos Sobre Produtos (R\$ milhões)	PIB (R\$ milhões)	PIB Per Capita (R\$ 1,00)
	Aropecuária	Indústria	Serviços ⁽¹⁾				
2006	19,70	8,71	50,44	29,91	7,45	86,29	2.345,62
2007	18,96	8,04	53,88	30,17	6,53	87,40	3.449,25
2008	21,34	8,88	60,53	33,81	7,36	98,11	3.879,81
2009 ⁽³⁾	23,59	10,06	68,69	38,56	6,65	108,99	4.421,33

Fontes: SEI, IBGE.

(1) Inclui APU.

(2) Administração Pública (atividades governamentais).

(3) Dados sujeitos a retificações.

6.3 Finanças Públicas

6.3.1 Arrecadação municipal, estadual e transferências constitucionais no município de Una, no estado da Bahia – 2007-2010

(R\$1,00)

Ano	Municipal ⁽¹⁾			Estadual				Transferências	
	IPTU	ISS	Total	ICMS	IPVA	ITD	Total	Estado	União
2007	0,00	0,00	0,00	1.081.198,46	114.196,44	2.284,73	1.197.679,63	2.692.999,26	8.741.713,72
2008	36.617,13	1.758.231,24	1.794.848,37	1.286.549,29	135.528,87	500,00	1.422.578,16	2.743.799,21	9.289.181,38
2009	57.140,24	1.654.719,19	1.711.859,43	1.191.045,20	166.064,65	10,00	1.357.119,85	2.478.609,38	8.674.649,45
2010	86.004,15	1.905.865,46	1.991.869,61	1.792.399,21	183.545,25	3.978,71	1.979.923,17	2.986.451,49	9.345.401,60

Fontes: STN, Sefaz-BA.

(1) Dados do Finanças do Brasil-Finbra.

6.4 Índice de Desenvolvimento Econômico

6.4.1 Índice de Desenvolvimento Econômico, segundo seus componentes, no município de Una, no estado da Bahia – 2002, 2004, 2006

Ano	INF	Classificação ⁽¹⁾	IQM	Classificação ⁽¹⁾	IPM	Classificação ⁽¹⁾	IDE	Classificação ⁽¹⁾
2002	4.993,07	113º	4.998,94	47º	4.990,63	84º	4.994,21	79º
2004	4.993,17	109º	4.997,05	57º	4.989,89	90º	4.993,37	84º
2006	4.956,50	297º	5.011,53	104º	4.989,58	109º	4.985,82	220º

Fonte: SEI.

Notas: INF – Índice de Infraestrutura.

IQM – Índice de Qualificação da Mão de Obra.

IPM – Índice do Produto Municipal.

IDE – Índice de Desenvolvimento Econômico.

(1) Posição em relação aos demais municípios do Estado.

7 Justiça Eleitoral

7.1 Eleitorado e abstenção nas eleições no município de Una, no estado da Bahia – 2010

Especificação	Dados Gerais
Eleitorado	18.811
Abstenção - 1º turno %	35,88
Abstenção - 2º turno %	40,60

Fonte: TSE.

7.2 Resultado das eleições para presidente e governador no município de Una, no estado da Bahia – 2010

Cargos/Partidos	Votos		Situação
	Nominais	% Votos Válidos	
Presidente - 2º turno			
PT	6.953	66,03	Eleito
PSDB	3.577	33,97	Não Eleito
Governador - 1º turno			
PT	6.637	63,82	Eleito
DEM	2.630	25,29	Não eleito
Outros	1.132	10,89	Não eleito

Fonte: TSE.

7.3 Resultado das eleições para prefeito no município de Una, no estado da Bahia – 2008

Cargo/Partidos	Votos		Situação
	Nominais	% Votos Válidos	
Prefeito - 1º turno			
PP	7.871	64,54	Eleito
PSB	4.325	35,46	Não eleito

Fonte: TSE.

Uruçuca



Foto: Lourival Custódio



URUÇUCA

TERRITÓRIO DE IDENTIDADE LITORAL SUL

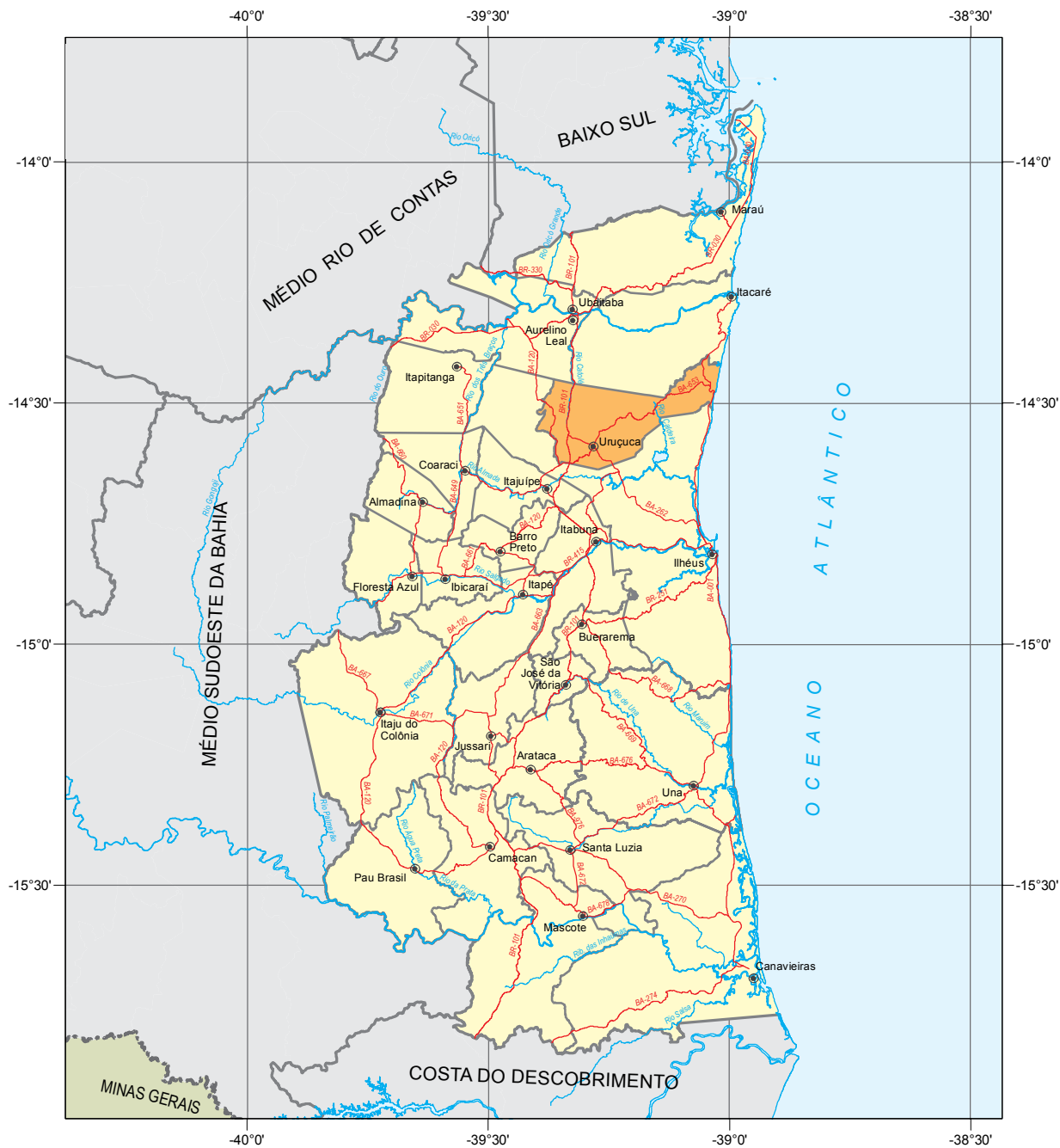

Fonte: Bahia (2012), Bahia (2013), SEI (2010).



Município em destaque

ESCALA: 1:1,500,000

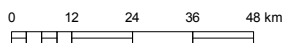



1 Informações Gerais

1.1 Regionalização

Mesorregião Geográfica: Sul Baiano
 Microrregião Geográfica: 31. Itabuna/Ilhéus
 Região Econômica: 04. Litoral Sul
 Região Administrativa: 06. Ilhéus
 Eixo de Desenvolvimento: Mata Atlântica
 Território de Identidade: 05. Litoral Sul

1.2 Legislação Político/Administrativa

Lei de Criação: nº 516 de 12/12/1952. Publicada no DOE de 17/12/1952
 Lei Vigente: nº 12.638 de 10/01/2013. Publicada no DOE de 11/01/2013
 Outras Leis de Referência: Itacaré nº 12.638 de 10/01/2013. Publicada no DOE de 11/01/2013; Aurelino Leal nº 12.638 de 10/01/2013. Publicada no DOE de 11/01/2013; e Ilhéus nº 12.638 de 10/01/2013. Publicada no DOE de 11/01/2013
 Município de Origem: Ilhéus
 Distritos: Uruçuca (sede) e Serra Grande
 Limites Intermunicipais: Aurelino Leal, Itacaré e Ilhéus

2 Informações Geográficas

2.1 Indicadores Geográficos

2.1.1 Área, distância da capital, coordenadas geográficas e altitude

Área (Km ²)	Coordenadas Geográficas		Altitude (m)	Distância da Capital (Km)
	Latitude Sul	Longitude Oeste		
392,0	-14°35'35"	39°17'04"	102	405

Fontes: IBGE (2010), Derba (2007).

Nota: Os dados de área não foram atualizados com a poligonal atual, redefinida a partir da Lei nº 12.057, de 11 de janeiro de 2011. O cálculo das áreas dos municípios é de responsabilidade do IBGE, conforme legislação em vigor.

2.2 Recursos Naturais

2.2.1 Clima

Tipo climático: **Úmido**

Temperatura média anual (°C): **24,1**

Período chuvoso: **outubro a abril**

Pluviosidade anual (mm): **1483,7**

2.2.2 Solo

Luvissolos, Latossolos, Neossolos e Alissolos

2.2.3 Vegetação

Floresta Ombrófila Densa

2.2.4 Geomorfologia

Depressão de Itabuna-Itapetinga, Planícies Marinhas e Fluviomarinhas, Serras e Maciços Pré-Litorâneos e Tabuleiros Pré-Litorâneos

2.2.5 Geologia

Biotita-Gnaisses, Depósitos Fluviais, Gnaisses, Rochas Intermediárias Básicas, Sienitos e Depósitos Eluvionares e Coluvionares

2.2.6 Ocorrências minerais

Rocha ornamental

2.2.7 Hidrografia

Bacia hidrográfica: **Bacias do Leste e Rio de Contas**

Rio(s) principal(is): **Rio Tijuípe, Rio Mocambo, Rio São José, Rio Catolé e Rio São João**

Áreas irrigadas: -

Espelhos d'água: -

2.3 Área Especial

2.3.1 Unidades de conservação

Parque Estadual da Serra do Conduru, APA da Lagoa Encantada e do Rio Almada, APA da Costa de Itacaré/Serra Grande, RPPN Fazenda Paraíso e RPPN Fazenda Sossego

2.3.2 Projetos de assentamento de reforma agrária

Fazenda Vava, São Jorge e Tijuípe

2.3.3 Projetos cédula da terra -

2.3.4 Projetos crédito fundiário e combate à pobreza rural -



3 Características Demográficas e Sociais

3.1 Demografia

3.1.1 População, área e densidade demográfica do município de Uruçuca, no estado da Bahia – 2000/2010

Ano	População	Área (km ²)	Densidade Demográfica (hab/km ²)
2000	20.323	337,71	60,18
2010	19.837	392,00	50,61

Fonte: IBGE-Censo Demográfico.

3.1.2 População, por situação de domicílio, do município de Uruçuca, no estado da Bahia – 2010

Situação de Domicílio	População
Total	19.837
Urbana	15.779
Rural	4.058

Fonte: IBGE-Censo Demográfico.

3.1.3 População, por sexo, no município de Uruçuca, no estado da Bahia – 2010

Sexo	População
Total	19.837
Homens	9.857
Mulheres	9.980

Fonte: IBGE-Censo Demográfico.

3.1.4 Domicílios, por espécie, no município de Uruçuca, no estado da Bahia – 2010

Espécie	Domicílios
Total geral	8.099
Particulares	8.058
Ocupados	6.046
Não ocupados	2.012
Fechado	-
Uso ocasional	896
Vago	1.116
Coletivos	41
Com morador	13
Sem morador	28

Fonte: IBGE-Censo Demográfico.

3.2 Pessoal Ocupado

3.2.1 Pessoal ocupado no mercado formal de trabalho, por setor de atividade econômica, no município de Uruçuca, no estado da Bahia – 2007-2010

Setor de Atividade	2007	2008	2009	2010
Extrativa mineral	-	-	-	-
Indústria de transformação	129	94	135	165
Serviços industriais de utilidade pública	-	-	-	-
Construção civil	17	13	7	23
Comércio	170	173	197	183
Serviços	120	152	198	174
Administração pública	394	448	453	434
Agropecuária, extrativa vegetal, caça e pesca	744	589	520	548

Fonte: Ministério do Trabalho-RAIS.

3.2.2 Grau de instrução do pessoal ocupado no mercado formal de trabalho, no município de Uruçuca, no estado da Bahia – 2007-2010

Grau de Instrução	2007	2008	2009	2010
Analfabeto	147	123	100	98
Até o 5º ano incompleto do ensino fundamental	276	245	226	220
5º ano completo do ensino fundamental	221	176	166	151
Do 6º ao 9º ano incompleto do ensino fundamental	140	114	120	130
Ensino fundamental completo	143	154	137	141
Ensino médio incompleto	81	70	91	83
Ensino médio completo	514	522	607	648
Educação superior incompleta	11	14	10	11
Educação superior completa	40	51	52	45
Mestrado completo	1	-	1	-
Doutorado completo	-	-	-	-

Fonte: Ministério do Trabalho-RAIS.

3.3 Educação

3.3.1 Educação infantil

3.3.1.1 Estabelecimentos com educação infantil, por localização e dependência administrativa, no município de Uruçuca, no estado da Bahia – 2007-2010

Ano	Estabelecimentos								
	Total	Urbana				Rural			
		Federal	Estadual	Municipal	Privada	Federal	Estadual	Municipal	Privada
2007	38	-	-	7	1	-	-	29	1
2008	41	-	-	7	1	-	-	32	1
2009	41	-	-	6	1	-	-	34	-
2010	46	-	-	4	2	-	-	39	1

Fontes: SEC, MEC/Inep.



3.3.1.2 Matrícula inicial na educação infantil, por localização e dependência administrativa, no município de Uruçuca, no estado da Bahia – 2007-2010

Ano	Matrícula Inicial								
	Total	Urbana				Rural			
		Federal	Estadual	Municipal	Privada	Federal	Estadual	Municipal	Privada
2007	808	-	-	645	40	-	-	100	23
2008	1.057	-	-	795	41	-	-	213	8
2009	970	-	-	607	47	-	-	316	-
2010	818	-	-	488	72	-	-	242	16

Fontes: SEC, MEC/Inep.

Nota: O mesmo aluno pode ter mais de uma matrícula.

3.3.1.3 Funções docentes na educação infantil, por localização e dependência administrativa, no município de Uruçuca, no estado da Bahia – 2007-2010

Ano	Funções Docentes								
	Total	Urbana				Rural			
		Federal	Estadual	Municipal	Privada	Federal	Estadual	Municipal	Privada
2007	59	-	-	23	6	-	-	28	2
2008	65	-	-	29	4	-	-	32	-
2009	75	-	-	38	4	-	-	33	-
2010	101	-	-	31	7	-	-	62	1

Fontes: SEC, MEC/Inep.

Nota: Em função docente está contabilizada a atuação do professor em cada etapa de ensino, que pode ocorrer em mais de uma unidade escolar, em mais de uma dependência administrativa e em mais de uma localização ou município.

3.3.2 Ensino fundamental

3.3.2.1 Estabelecimentos com ensino fundamental, por localização e dependência administrativa, no município de Uruçuca, no estado da Bahia – 2007-2010

Ano	Estabelecimentos								
	Total	Urbana				Rural			
		Federal	Estadual	Municipal	Privada	Federal	Estadual	Municipal	Privada
2007	51	-	2	5	1	-	-	42	1
2008	51	-	2	5	1	-	-	42	1
2009	46	-	2	5	1	-	-	38	-
2010	50	-	1	5	2	-	-	41	1

Fontes: SEC, MEC/Inep.

3.3.2.2 Matrícula inicial no ensino fundamental, por localização e dependência administrativa, no município de Uruçuca, no estado da Bahia – 2007-2010

Ano	Matrícula Inicial								
	Total	Urbana				Rural			
		Federal	Estadual	Municipal	Privada	Federal	Estadual	Municipal	Privada
2007	4.896	-	437	3.251	52	-	-	1.025	131
2008	4.764	-	392	3.251	53	-	-	975	93
2009	4.624	-	307	3.345	76	-	-	896	-
2010	4.550	-	152	3.332	148	-	-	874	44

Fontes: SEC, MEC/Inep.

Nota: O mesmo aluno pode ter mais de uma matrícula.

3.3.2.3 Funções docentes no ensino fundamental, por localização e dependência administrativa, no município de Uruçuca, no estado da Bahia – 2007-2010

Ano	Funções Docentes								
	Total	Urbana				Rural			
		Federal	Estadual	Municipal	Privada	Federal	Estadual	Municipal	Privada
2007	230	-	24	144	4	-	-	46	12
2008	228	-	29	139	10	-	-	45	5
2009	222	-	24	146	12	-	-	40	-
2010	235	-	12	134	21	-	-	68	-

Fontes: SEC, MEC/Inep.

Nota: Em função docente está contabilizada a atuação do professor em cada etapa de ensino, que pode ocorrer em mais de uma unidade escolar, em mais de uma dependência administrativa e em mais de uma localização ou município.

3.3.3 Ensino médio

3.3.3.1 Estabelecimentos com ensino médio, por localização e dependência administrativa, no município de Uruçuca, no estado da Bahia – 2007-2010

Ano	Estabelecimentos								
	Total	Urbana				Rural			
		Federal	Estadual	Municipal	Privada	Federal	Estadual	Municipal	Privada
2007	3	-	1	2	-	-	-	-	-
2008	3	-	1	2	-	-	-	-	-
2009	2	-	1	1	-	-	-	-	-
2010	2	-	2	-	-	-	-	-	-

Fontes: SEC, MEC/Inep.

3.3.3.2 Matrícula inicial no ensino médio, por localização e dependência administrativa, no município de Uruçuca, no estado da Bahia – 2007-2010

Ano	Matrícula Inicial								
	Total	Urbana				Rural			
		Federal	Estadual	Municipal	Privada	Federal	Estadual	Municipal	Privada
2007	1.371	-	941	430	-	-	-	-	-
2008	1.383	-	749	634	-	-	-	-	-
2009	1.236	-	956	280	-	-	-	-	-
2010	880	-	880	-	-	-	-	-	-

Fontes: SEC, MEC/Inep.

Nota: O mesmo aluno pode ter mais de uma matrícula.

3.3.3.3 Funções docentes no ensino médio, por localização e dependência administrativa, no município de Uruçuca, no estado da Bahia – 2007-2010

Ano	Funções Docentes								
	Total	Urbana				Rural			
		Federal	Estadual	Municipal	Privada	Federal	Estadual	Municipal	Privada
2007	59	-	30	29	-	-	-	-	-
2008	64	-	29	35	-	-	-	-	-
2009	52	-	37	15	-	-	-	-	-
2010	42	-	42	-	-	-	-	-	-

Fontes: SEC, MEC/Inep.

Nota: Em função docente está contabilizada a atuação do professor em cada etapa de ensino, que pode ocorrer em mais de uma unidade escolar, em mais de uma dependência administrativa e em mais de uma localização ou município.



3.3.4 Educação de jovens e adultos

3.3.4.1 Estabelecimentos com educação de jovens e adultos, por localização e dependência administrativa, no município de Uruçuca, no estado da Bahia – 2007-2010

Ano	Estabelecimentos								
	Total	Urbana				Rural			
		Federal	Estadual	Municipal	Privada	Federal	Estadual	Municipal	Privada
2007	19	-	1	4	-	-	-	14	-
2008	19	-	2	4	-	-	-	13	-
2009	24	-	2	4	-	-	-	18	-
2010	26	-	2	4	-	-	-	20	-

Fontes: SEC, MEC/Inep.

3.3.4.2 Matrícula inicial na educação de jovens e adultos, por localização e dependência administrativa, no município de Uruçuca, no estado da Bahia – 2007-2010

Ano	Matrícula Inicial								
	Total	Urbana				Rural			
		Federal	Estadual	Municipal	Privada	Federal	Estadual	Municipal	Privada
2007	1.614	-	166	1.197	-	-	-	251	-
2008	1.693	-	361	1.149	-	-	-	183	-
2009	1.779	-	478	958	-	-	-	343	-
2010	1.665	-	385	916	-	-	-	364	-

Fontes: SEC, MEC/Inep.

Nota: O mesmo aluno pode ter mais de uma matrícula.

3.3.4.3 Funções docentes na educação de jovens e adultos, por localização e dependência administrativa, no município de Uruçuca, no estado da Bahia – 2007-2010

Ano	Funções Docentes								
	Total	Urbana				Rural			
		Federal	Estadual	Municipal	Privada	Federal	Estadual	Municipal	Privada
2007	77	-	8	55	-	-	-	14	-
2008	73	-	14	46	-	-	-	13	-
2009	99	-	21	60	-	-	-	18	-
2010	122	-	22	73	-	-	-	27	-

Fontes: SEC, MEC/Inep.

Nota: Em função docente está contabilizada a atuação do professor em cada etapa de ensino, que pode ocorrer em mais de uma unidade escolar, em mais de uma dependência administrativa e em mais de uma localização ou município.

3.3.5 Educação Superior

3.3.5.1 Instituições de educação superior, segundo a dependência administrativa, no município de Uruçuca, no estado da Bahia – 2007-2010

Ano	Total	Instituições			
		Federal	Estadual	Municipal	Privada
2007	-	-	-	-	-
2008	-	-	-	-	-
2009	-	-	-	-	-
2010	-	-	-	-	-

Fonte: MEC/Inep.

3.3.5.2 Matrícula na educação superior, segundo a dependência administrativa, no município de Uruçuca, no estado da Bahia – 2007-2010

Ano	Total	Matrícula			
		Federal	Estadual	Municipal	Privada
2007	-	-	-	-	-
2008	-	-	-	-	-
2009	-	-	-	-	-
2010	-	-	-	-	-

Fonte: MEC/Inep.

Nota: A partir de 2008 inclui os cursos de graduação à distância.

3.3.5.3 Concluintes da educação superior, segundo a dependência administrativa, no município de Uruçuca, no estado da Bahia – 2007-2010

Ano	Total	Concluintes			
		Federal	Estadual	Municipal	Privada
2007	-	-	-	-	-
2008	-	-	-	-	-
2009	-	-	-	-	-
2010	-	-	-	-	-

Fonte: MEC/Inep.

Nota: A partir de 2008 inclui os cursos de graduação à distância.

3.4 Saúde
3.4.1 Hospitais conveniados com o SUS, segundo a esfera administrativa e leitos, no município de Uruçuca, no estado da Bahia – 2007-2010

Ano	Hospitais Segundo Esfera Administrativa					Leitos	
	Total	Federal	Estadual	Municipal	Privada	Existentes	SUS
2007	-	-	-	-	-	-	-
2008	-	-	-	-	-	-	-
2009	-	-	-	-	-	-	-
2010	-	-	-	-	-	-	-

Fontes: Datasus-CNES, Sesab/Suvisa/DIS.



3.4.2 Servidores estaduais da área de saúde, segundo o tipo de ocupação, no município de Uruçuca, no estado da Bahia – 2007-2010

Tipo de Ocupação	2007	2008	2009	2010
Total	4	4	4	3
Agente serviços de saúde	-	-	-	-
Assistente social	-	-	-	-
Atendente de enfermagem	-	-	-	-
Atendente rural	-	-	-	-
Auxiliar de enfermagem	-	-	-	-
Auxiliar serviços de saúde/Atendente rural	-	-	-	-
Enfermeiro	-	-	-	-
Farmacêutico	1	1	1	1
Fisioterapeuta	-	-	-	-
Médico	2	2	2	1
Nutricionista	-	-	-	-
Odontólogo	1	1	1	1
Técnico em patologia clínica	-	-	-	-
Técnico em radiologia	-	-	-	-
Outras ocupações	-	-	-	-

Fonte: Sesab.

3.4.3 Óbitos, por grupo de causas, no município de Uruçuca, no estado da Bahia – 2007-2010

Grupo de Causas	2007	2008	2009	2010
Total	126	129	112	155
Algumas afecções originadas no período perinatal	5	3	1	4
Algumas doenças infecciosas e parasitárias	5	4	8	6
Causas externas de morbidade e mortalidade	21	22	18	21
Doenças da pele e do tecido subcutâneo	-	1	-	1
Doenças do aparelho circulatório	35	38	22	36
Doenças do aparelho digestivo	9	3	5	7
Doenças do aparelho geniturinário	3	4	3	4
Doenças do aparelho respiratório	6	6	7	14
Doenças do olho e anexos	-	-	-	-
Doenças do ouvido e da apófise mastóide	-	-	-	-
Doenças do sistema nervoso	2	2	-	4
Doenças endócrinas nutricionais e metabólicas	10	14	11	12
Doenças do sangue e dos órgãos hematopoéticos e alguns transtornos imunitários	-	-	-	-
Doenças do sistema osteomuscular e do tecido conjuntivo	-	-	-	1
Gravidez parto e puerpério	1	-	-	-
Malformações congênitas, deformidades e anomalias cromossômicas	1	-	1	-
Neoplasias (tumores)	8	12	11	11
Síntomas, sinais e achados anormais de exames clínicos e de laboratório não classificados em outro item (causas mal definidas)	19	20	25	31
Transtornos mentais e comportamentais	1	-	-	3

Fontes: Sesab/Suvisa/DIS, MS-SIM.

3.4.4 Óbitos, por faixa etária, no município de Uruçuca, no estado da Bahia – 2007-2010

Ano	Faixa Etária						
	Total	< 1 Ano	1 a 4	5 a 14	15 a 49	≥ 50 anos	Idade Ignorada
2007	126	8	2	-	36	78	2
2008	129	7	-	-	29	93	-
2009	112	3	2	-	29	77	1
2010	155	6	-	-	29	120	-

Fontes: Sesab/Suvisa/DIS, MS-SIM.

3.4.5 Casos de algumas doenças transmissíveis, de notificação obrigatória, independentes de confirmação, no município de Uruçuca, no estado da Bahia – 2007-2010

Doenças Transmissíveis	2007	2008	2009	2010
Total	63	78	453	458
Chagas aguda	-	-	-	1
Coqueluche	-	-	-	-
Dengue	7	2	390	395
Difteria	-	-	-	-
Doenças exantemáticas ⁽¹⁾	3	5	-	3
Esquistossomose ⁽²⁾	27	35	15	9
Febre tifóide	-	-	-	-
Hanseníase ⁽³⁾	-	-	4	1
Hepatite viral	3	8	9	4
Leishmaniose tegumentar ⁽³⁾	11	11	20	30
Leishmaniose visceral	-	-	-	-
Leptospirose	1	1	1	1
Malária	-	-	-	-
Meningites	3	3	2	2
Paralisia flácida	2	-	-	-
Tétano acidental	-	2	1	-
Tétano neonatal	-	-	-	-
Tuberculose extra-pulmonar	1	-	1	1
Tuberculose pulmonar	5	11	10	11

Fontes: Sesab/Suvisa/DIS, MS-Sinan.

Nota: Para 2007, dados processados em 02-04-2009; para 2008, em 20-11-2009; para 2009, em 06-08-2010 e para 2010, em 26-01-2012.

(1) Casos suspeitos de sarampo e rubéola sem confirmação.

(2) Casos confirmados.

(3) Casos notificados em área não endêmica.

3.4.6 Casos de algumas doenças sexualmente transmissíveis, de notificação obrigatória, independentes de confirmação, no município de Uruçuca, no estado da Bahia – 2007-2010

Ano	Aids ⁽¹⁾	Condiloma Acuminado	Herpes Genital	Sífilis		
				Congênita	Em Adulto	Gestante
2007	-	4	-	-	2	-
2008	-	4	-	-	2	1
2009	-	2	-	1	5	3
2010	-	2	4	2	4	2

Fontes: Sesab/Suvisa/DIS, MS-Sinan.

Nota: Para 2007, dados processados em 02-04-2009; para 2008, em 20-11-2009; para 2009, em 06-08-2010 e para 2010, em 26-01-2012.

(1) Casos confirmados.



3.5 Índice de Desenvolvimento Social

3.5.1 Índice de Desenvolvimento Social, segundo seus componentes, no município de Uruçuca, no estado da Bahia – 2002, 2004, 2006

Ano	INS	Classificação ⁽¹⁾	INE	Classificação ⁽¹⁾	ISB	Classificação ⁽¹⁾	IRMCH	Classificação ⁽¹⁾	IDS	Classificação ⁽¹⁾
2002	5.036,16	97º	5.083,28	38º	5.108,89	46º	4.983,21	187º	5.052,66	66º
2004	5.035,55	90º	5.130,86	11º	5.126,14	33º	4.983,21	187º	5.068,56	51º
2006	5.036,40	89º	5.177,47	7º	5.161,54	16º	4.983,21	187º	5.088,99	27º

Fonte: SEI.

Notas: INS – Índice do Nível de Saúde.

INE – Índice do Nível de Educação.

ISB – Índice dos Serviços Básicos.

IRMCH – Índice de Renda Média dos Chefes de Família.

IDS – Índice de Desenvolvimento Social.

(1) Posição em relação aos demais municípios do Estado.

3.5.2 Situação do Programa Bolsa Família no município de Uruçuca, no estado da Bahia – 2010-2012

Dados Gerais	Quantidade	Período
População total do município	19.837	2010
Total de famílias cadastradas ⁽¹⁾	4.935	nov/11
Número de famílias beneficiárias do Programa Bolsa Família	3.290	abr/12

Fontes: MDS, IBGE.

(1) O total de famílias cadastradas poderá, conforme a legislação do CadÚnico, incluir famílias que tenham renda familiar per capita maior que meio salário mínimo. Isso explica a possível diferença de valores entre o total de famílias cadastradas.

4 Transporte

4.1 Veículos registrados, por tipo, no município de Uruçuca, no estado da Bahia – 2008-2011

Ano	Automóvel	Caminhão	Camioneta	Micro-ônibus	Moto	Ônibus	Outros
2008	564	92	195	2	453	5	44
2009	614	96	202	1	550	6	50
2010	693	97	227	3	665	12	60
2011	794	104	264	3	829	15	77

Fonte: Detran.

5 Serviços Básicos

5.1 Energia Elétrica

5.1.1 Consumidores de energia elétrica, por classe, no município de Uruçuca, no estado da Bahia – 2008-2011

Ano	Residencial	Industrial	Comercial	Rural	Serviços e Poderes Públicos	Outros ⁽¹⁾	Total
2008	5.372	16	387	321	73	-	6.169
2009	5.738	14	389	324	76	-	6.541
2010	5.880	15	405	330	75	-	6.705
2011	6.203	14	417	332	80	-	7.046

Fonte: Coelba.

(1) Consumidores próprios dos sistemas Coelba.

5.1.2 Consumo de energia elétrica, por classe, no município de Uruçuca, no estado da Bahia – 2008-2011 (kWh)

Ano	Residencial	Industrial	Comercial	Rural	Serviços e Poderes Públicos	Outros ⁽¹⁾	Total
2008	4.334.761	126.080	1.121.539	1.182.719	1.449.373	-	8.214.472
2009	4.969.034	149.714	1.181.176	1.204.565	1.473.639	-	8.978.128
2010	5.592.886	155.520	1.217.202	1.240.317	1.574.285	-	9.780.210
2011	5.835.167	202.452	1.331.841	1.241.745	1.706.673	-	10.317.878

Fonte: Coelba.

(1) Consumo próprio dos sistemas Coelba.

5.2 Abastecimento d'Água

5.2.1 Ligações, economias e volume de água faturado no município de Uruçuca, no estado da Bahia 2007-2010

Ano	Ligações	Economias	Volume (m ³)
2007	4.385	4.580	693.363
2008	4.533	4.737	729.785
2009	4.862	5.101	721.650
2010	5.002	5.240	726.636

Fonte: Embasa.

5.3 Correios

5.3.1 Agências de correios e unidades operacionais de atendimento no município de Uruçuca, no estado da Bahia – 2007-2010

Ano	Total	Agência de Correio	Agência de Correio Comunitária	Agência de Correio Franqueada	Caixa de Coleta	Posto de Venda de Selo	Outros
2007	2	1	-	-	1	-	-
2008	2	1	-	-	1	-	-
2009	2	1	-	-	1	-	-
2010	2	1	-	-	1	-	-

Fonte: EBCT.



5.4 Bancos

5.4.1 Distribuição de agências bancárias no município de Uruçuca, no estado da Bahia – 2007-2010

Ano	Natureza Administrativa	
	Federal	Particular
2007	1	1
2008	1	1
2009	1	1
2010	1	1

Fonte: Banco Central.

6 Informações Econômicas

6.1 Agropecuária

6.1.1 Produção, área colhida e rendimento médio dos principais produtos agrícolas no município de Uruçuca, no estado da Bahia – 2007-2010

Produtos	2007			2008			2009			2010		
	Produção (t)	Área Colhida (ha)	Rendimento Médio (kg/ha)	Produção (t)	Área Colhida (ha)	Rendimento Médio (kg/ha)	Produção (t)	Área Colhida (ha)	Rendimento Médio (kg/ha)	Produção (t)	Área Colhida (ha)	Rendimento Médio (kg/ha)
Abacaxi ⁽¹⁾	10	130	13.000	10	150	15.000	10	130	13.000	7	147	21.000
Banana	126	1.764	14.000	140	2.100	15.000	90	1.260	14.000	90	1.620	18.000
Borracha (látex coagulado)	280	200	714	290	203	700	260	208	800	260	208	800
Cacau (em amêndoa)	17.040	2.442	143	17.522	2.532	145	14.873	2.505	168	14.500	3.842	265
Cana-de-açúcar	15	300	20.000	25	700	28.000	20	400	20.000	20	400	20.000
Coco-da-baía ⁽¹⁾	90	1.080	12.000	90	720	8.000	100	1.200	12.000	120	1.440	12.000
Dendê (coco)	11	66	6.000	15	24	1.600	11	66	6.000	15	60	4.000
Mandioca	300	3.000	10.000	300	6.000	20.000	270	2.700	10.000	280	4.480	16.000
Maracujá	3	24	8.000	10	100	10.000	3	24	8.000	5	100	20.000
Milho (em grão)	10	5	500	10	10	1.000	10	5	500	20	12	600
Pimenta-do-reino	5	21	4.200	6	18	3.000	5	20	4.000	6	24	4.000

Fonte: IBGE-PAM.

(1) Quantidade produzida em mil frutos e rendimento médio em frutos por hectare.

6.1.2 Efetivo dos principais rebanhos no município de Uruçuca, no estado da Bahia – 2007-2010

Tipo de Rebanho	Efetivo (cabeças)			
	2007	2008	2009	2010
Bovinos	2.280	2.485	2.530	3.244
Bubalinos	325	338	350	334
Equinos	255	272	280	300
Galinhas	6.100	6.580	6.500	6.480
Galos, frangas, frangos e pintos	32.760	35.708	35.800	36.100
Muare	2.246	2.403	2.400	2.420
Ovinos	700	756	800	830
Suínos	1.490	1.592	1.590	1.630

Fonte: IBGE-PPM.

6.1.3 Produção dos principais produtos de origem animal no município de Uruçuca, no estado da Bahia 2007-2010

Produto	2007	2008	2009	2010
Leite (mil litros)	134	144	154	154
Mel de abelha (quilogramas)	-	3.654	3.600	3.460
Ovos de galinha (mil dúzias)	34	35	36	36

Fonte: IBGE-PPM.

6.1.4 Financiamentos concedidos a produtores e cooperativas, por atividade e finalidade, no município de Uruçuca, no estado da Bahia – 2008-2011

Ano/Atividade	Custeio		Investimento		Comercialização		Total	
	Contrato	Valor (R\$ 1,00)	Contrato	Valor (R\$ 1,00)	Contrato	Valor (R\$1,00)	Contrato	Valor (R\$ 1,00)
2008								
Agrícola	4	876.533,41	94	71.005,90	-	0,00	98	947.539,31
Pecuária	-	0,00	25	21.600,00	-	0,00	25	21.600,00
2009								
Agrícola	5	915.732,47	51	1.365.139,46	-	0,00	56	2.280.871,93
Pecuária	-	0,00	13	22.174,26	-	0,00	13	22.174,26
2010								
Agrícola	5	459.618,14	47	1.104.188,23	-	0,00	52	1.563.806,37
Pecuária	1	19.500,00	7	24.000,00	-	0,00	8	43.500,00
2011								
Agrícola	6	1.417.718,74	81	2.969.558,08	-	0,00	87	4.387.276,82
Pecuária	2	105.462,32	13	120.850,00	-	0,00	15	226.312,32

Fonte: Banco Central.

6.2 PIB Municipal

6.2.1 Valor Adicionado, PIB e PIB per capita a preços correntes no município de Uruçuca, no estado da Bahia 2006-2009

Ano	Valor Adicionado (R\$ milhões)			Valor Adicionado APU ⁽²⁾ (R\$ milhões)	Impostos Sobre Produtos (R\$ milhões)	PIB (R\$ milhões)	PIB Per Capita (R\$ 1,00)
	Agropecuária	Indústria	Serviços ⁽¹⁾				
2006	5,87	8,04	39,75	19,14	3,98	57,65	4.563,26
2007	5,60	8,26	44,27	24,78	2,71	60,84	2.753,54
2008	5,83	8,94	52,24	29,32	3,19	70,20	3.054,15
2009 ⁽³⁾	7,38	11,05	58,97	34,30	3,15	80,55	3.466,33

Fontes: SEI, IBGE.

(1) Inclui APU.

(2) Administração Pública (atividades governamentais).

(3) Dados sujeitos a retificações.



6.3 Finanças Públicas

6.3.1 Arrecadação municipal, estadual e transferências constitucionais no município de Uruçuca, no estado da Bahia – 2007-2010

(R\$1,00)

Ano	Municipal ⁽¹⁾			Estadual				Transferências	
	IPTU	ISS	Total	ICMS	IPVA	ITD	Total	Estado	União
2007	26.940,54	164.966,44	191.906,98	708.714,92	100.289,63	3.583,55	812.588,10	1.270.949,64	4.755.502,01
2008	25.764,55	206.637,77	232.402,32	740.911,38	127.049,67	441,00	868.402,05	1.702.185,25	7.944.339,08
2009	41.976,84	296.669,22	338.646,06	936.966,11	166.652,72	46.670,88	1.150.289,71	1.703.754,49	7.438.522,40
2010	46.543,48	388.836,59	435.380,07	1.251.553,64	188.886,83	4.288,91	1.444.729,38	2.003.803,79	7.979.303,03

Fontes: STN, Sefaz-BA.

(1) Dados do Finanças do Brasil-Finbra.

6.4 Índice de Desenvolvimento Econômico

6.4.1 Índice de Desenvolvimento Econômico, segundo seus componentes, no município de Uruçuca, no estado da Bahia – 2002, 2004, 2006

Ano	INF	Classificação	IQM	Classificação	IPM	Classificação	IDE	Classificação
2002	4.992,16	124º	4.991,51	264º	4.986,58	163º	4.990,08	152º
2004	4.991,85	132º	4.983,05	416º	4.986,02	190º	4.986,97	364º
2006	5.149,71	15º	5.046,87	48º	4.986,67	191º	5.060,64	31º

Fonte: SEI.

Notas: INF – Índice de Infraestrutura.

IQM – Índice de Qualificação da Mão de Obra.

IPM – Índice do Produto Municipal.

IDE – Índice de Desenvolvimento Econômico.

(1) Posição em relação aos demais municípios do Estado.

7 Justiça Eleitoral

7.1 Eleitorado e abstenção nas eleições no município de Uruçuca, no estado da Bahia – 2010

Especificação	Dados Gerais
Eleitorado	15.916
Abstenção - 1º turno %	21,86
Abstenção - 2º turno %	26,07

Fonte: TSE.

7.2 Resultado das eleições para presidente e governador no município de Uruçuca, no estado da Bahia – 2010

Cargos/Partidos	Votos		Situação
	Nominais	% Votos Válidos	
Presidente - 2º turno			
PT	7.486	67,78	Eleito
PSDB	3.559	32,22	Não Eleito
Governador - 1º turno			
PT	7.291	69,05	Eleito
DEM	1.341	12,70	Não eleito
Outros	1.927	18,25	Não eleito

Fonte: TSE.

7.3 Resultado das eleições para prefeito no município de Uruçuca, no estado da Bahia – 2008

Cargo/Partidos	Votos		Situação
	Nominais	% Votos Válidos	
Prefeito - 1º turno			
PP	7.239	56,96	Eleito
PT do B	5.470	43,04	Não eleito

Fonte: TSE.

Estatísticas dos Municípios Baianos

Territórios de Identidade | Vol. 4

- Nº 1 Irecê
- Nº 2 Velho Chico
- Nº 3 Chapada Diamantina
- Nº 4 Sisal
- Nº 5 Litoral Sul
- Nº 6 Baixo Sul
- Nº 7 Extremo Sul
- Nº 8 Médio Sudoeste da Bahia
- Nº 9 Vale do Jiquiriçá
- Nº 10 Sertão do São Francisco
- Nº 11 Bacia do Rio Grande
- Nº 12 Bacia do Paramirim
- Nº 13 Sertão Produtivo
- Nº 14 Piemonte do Paraguaçu
- Nº 15 Bacia do Jacuípe
- Nº 16 Piemonte da Diamantina
- Nº 17 Semiárido Nordeste II
- Nº 18 Litoral Norte e Agreste Baiano
- Nº 19 Portal do Sertão
- Nº 20 Vitória da Conquista
- Nº 21 Recôncavo
- Nº 22 Médio Rio de Contas
- Nº 23 Bacia do Rio Corrente
- Nº 24 Itaparica
- Nº 25 Piemonte Norte do Itapicuru
- Nº 26 Metropolitano de Salvador
- Nº 27 Costa do Descobrimento



SECRETARIA DO
PLANEJAMENTO |

