



Estatísticas dos municípios baianos

Volume 8

Território de Identidade
ITAPETINGA

Caatiba | Firmino Alves | Ibicuí | Iguai | Itambé | Itapetinga | Itarantim | Itororó |
Macarani | Maiquinique | Nova Canaã | Potiraguá | Santa Cruz da Vitória

GOVERNO DO ESTADO DA BAHIA
SECRETARIA DO PLANEJAMENTO
SUPERINTENDÊNCIA DE ESTUDOS ECONÔMICOS E SOCIAIS DA BAHIA

ESTATÍSTICAS DOS MUNICÍPIOS BAIANOS

Volume 8 Território de Identidade ITAPETINGA

Caatiba | Firmino Alves | Ibicuí | Iguai | Itambé | Itapetinga | Itarantim | Itororó |
Macarani | Maiquinique | Nova Canaã | Potiraguá | Santa Cruz da Vitória

SALVADOR – BAHIA

2010

Governo do Estado da Bahia

Jaques Wagner

Secretaria do Planejamento

Antônio Alberto Valença

Superintendência de Estudos Econômicos e Sociais da Bahia

José Geraldo dos Reis Santos

Diretoria de Indicadores e Estatísticas – Distat

Gustavo Casseb Pessoti

Coordenação de Estatística – Coest

Armando Affonso de Castro Neto

Equipe Técnica - Coest

Aida Maria Tavares Bahia

Aloísio Machado da Silva Filho

Ângela Cristina R. D. Pereira

Blandino Barreto Santos

Celia Regina U. L. Guanais Mineiro

Eliana Cristina Teles Góis

Francisco C. Magalhães Filho

Gertrudes Maria Reis Aguadé Chaves

Iara Pinto Cardoso

Lino Mosquera Navarro

Luís André de Aguiar Alves

Marivaldo Pereira de Brito

Mitiko Horigoshi

Raquel Neves dos Santos

Palmiro Torres de Oliveira

Sigmar Ferreira Barreto

Urandi Roberto Paiva Freitas

Geovani Pereira Brito (estagiário)

Joacyr Silva dos Santos (estagiário)

Diretoria de Informações Geoambientais – Digeo

Rita Pimentel

Coordenação de Recursos Naturais e Ambientais – CRNA

Aline Pereira Rocha

Jussara Tourinho de Melo

Maria de Fátima de Araújo Fiúza Marinho

Coordenação de Cartografia e Geoprocessamento – Cartgeo

Ana Lúcia da Silva Teixeira

Emerson Santos Borges

Coordenação de Biblioteca e Documentação – Cobi

Ana Paula Sampaio

Normalização

Raimundo Pereira Santos

Coordenação de Disseminação de Informações – Codin

Márcia Santos

Padronização e Estilo

Editoria de Arte

Elisabete Cristina Teixeira Barretto

Aline Sena Santana (estagiária)

Produção Executiva

Maria Eunice dos Santos Silva

Capa e divisórias

Julio Vilela

Editoração

Autor Visual

Superintendência de Estudos Econômicos e Sociais da Bahia.

Estatística dos municípios baianos. Salvador: SEI, 2010.

v. 8; 254 p. : il.

ISBN 978-85-85976-79-8

1. Estatística – Bahia. 2. Desenvolvimento econômico – Bahia. I. Título.

CDU 311.313(813.8)

Impressão: EGBA

Tiragem: 1.000 exemplares

Av. Luiz Viana Filho, 4ª Av., nº 435, 2º andar – CAB – CEP: 41.745-002 Salvador-Bahia

Tel.: (71) 3115-4822 - Fax: (71) 3116-1781

coest@sei.ba.gov.br / digeo@sei.ba.gov.br

www.sei.ba.gov.br

SIGLAS E ABREVIATURAS

- APA** – Área de Proteção Ambiental
- APU** – Administração Pública
- CDA** – Coordenação de Desenvolvimento Agrário
- Ceplab** – Centro de Planejamento da Bahia
- CNES** – Cadastro Nacional de Estabelecimentos de Saúde
- Coelba** – Companhia de Eletricidade do Estado da Bahia
- Datasus** – Departamento de Informática do Sistema Único de Saúde
- DEM** – Democratas
- Derba** – Departamento de Infraestrutura de Transportes da Bahia
- Detran** – Departamento Estadual de Trânsito
- DIS** – Diretoria de Informação em Saúde
- DOE** – Diário Oficial do Estado
- EBCT** – Empresa Brasileira de Correios e Telégrafos
- Embasa** – Empresa Baiana de Águas e Saneamento S.A.
- Ibama** – Instituto Brasileiro do Meio Ambiente e dos Recursos Naturais Renováveis
- IBGE** – Instituto Brasileiro de Geografia e Estatística
- ICMS** – Imposto sobre Circulação de Mercadorias e Prestação de Serviços
- IDE** – Índice de Desenvolvimento Econômico
- IDS** – Índice de Desenvolvimento Social
- IGBA** – Informações Geológicas e de Recursos Minerais do Estado da Bahia
- INCRA** – Instituto Nacional de Colonização e Reforma Agrária
- INE** – Índice do Nível de Educação
- Inep** – Instituto Nacional de Estudos e Pesquisas Educacionais Anísio Teixeira
- INF** – Índice de Infraestrutura
- INS** – Índice do Nível de Saúde
- IPM** – Índice do Produto Municipal
- IPTU** – Imposto Predial e Territorial Urbano
- IPVA** – Imposto sobre a Propriedade de Veículos
- IQM** – Índice de Qualificação da Mão de Obra
- IRMCH** – Índice de Renda Média dos Chefes de Família
- ISB** – Índice dos Serviços Básicos
- ISS** – Imposto sobre Serviços de Qualquer Natureza
- ITD** – Imposto sobre Transmissão Causa Mortis e Doação de qualquer Bem ou Direito
- MDS** – Ministério do Desenvolvimento Social e Combate à Fome
- MEC** – Ministério da Educação

MS – Ministério da Saúde
PAM – Produção Agrícola Municipal
PDT – Partido Democrático Trabalhista
PFL – Partido da Frente Liberal
PIB – Produto Interno Bruto
PMDB – Partido do Movimento Democrático Brasileiro
PP – Partido Progressista
PPM – Pesquisa da Pecuária Municipal
PPS – Partido Popular Socialista
PR – Partido da República
PRP – Partido Republicano Progressista
PSDB – Partido da Social Democracia Brasileira
PSL – Partido Social Liberal
PT – Partido dos Trabalhadores
PT do B – Partido Trabalhista do Brasil
PTB – Partido Trabalhista Brasileiro
PTC – Partido Trabalhista Cristão
PV – Partido Verde
Radambrasil – Radar na Amazonia
RAIS – Relação Anual de Informações Sociais
RPPN – Reserva Particular do Patrimônio Natural
SEC – Secretaria da Educação do Estado da Bahia
Sefaz – Secretaria da Fazenda do Estado da Bahia
SEI – Superintendência de Estudos Econômicos e Sociais da Bahia
Sesab – Secretaria da Saúde do Estado da Bahia
SGM – Superintendência de Geologia e Recursos Minerais
SIM – Sistema de Informações sobre Mortalidade
Sinan – Sistema de Informação de Agravos de Notificação
STN – Secretaria do Tesouro Nacional
Suvisa – Superintendência de Vigilância e Proteção da Saúde
TSE – Tribunal Superior Eleitoral

SINAIS CONVENCIONAIS

- ... Dado numérico não disponível.
 - Dado numérico igual a zero não resultante de arredondamento.
 - x Dado numérico omitido a fim de evitar a individualização da informação.
 - 0 Dado numérico igual a zero resultante de arredondamento de um dado numérico originalmente positivo.
- 1991/2002 A abrangência temporal do dado corresponde especificamente aos anos indicados.
- 1991-2002 A abrangência temporal do dado corresponde ao período indicado.

FONTES DAS INFORMAÇÕES GEOGRÁFICAS

1.1 Regionalização

Instituto Brasileiro de Geografia e Estatística (IBGE) – 1990

Diário Oficial do Estado (DOE) – 1966-2007

1.2 Legislação Político-Administrativa

Diário Oficial do Estado (DOE) – 1952-1989

As informações relativas aos Distritos Municipais são fornecidas pelo IBGE

2.1 Indicadores Geográficos

Instituto Brasileiro de Geografia e Estatística (IBGE) – 2002

Departamento de Infraestrutura de Transportes da Bahia (Derba) – 2007

2.2 Recursos Naturais

Superintendência de Estudos Econômicos e Sociais da Bahia (SEI) – 1997/2006

Empresa Brasileira de Pesquisa Agropecuária (Embrapa) – 1999

Radar na Amazônia (Radambrasil) – 1981-1983

Superintendência de Geologia e Recursos Minerais - (SGM) – 1994

Centro de Planejamento da Bahia (Ceplab) – 1979

Informações Geológicas e de Recursos Minerais do Estado da Bahia (IGBA) – 2008

2.3 Área Especial

Diário Oficial do Estado (DOE) – 2006

Coordenação de Desenvolvimento Agrário (CDA) – 2009

Instituto Nacional de Colonização e Reforma Agrária / Bahia (INCRA) – 2009

CARTOGRAMAS

Divisão político-administrativa – Estado da Bahia	15
Aspectos gerais do Território de Identidade Itapetinga – Bahia, 2010.....	16
Índice de Desenvolvimento Social do Território de Identidade Itapetinga – Bahia, 2006.....	17
Caatiba – Território de Identidade Itapetinga	20
Firmino Alves – Território de Identidade Itapetinga	38
Ibicuí – Território de Identidade Itapetinga	56
Iguaí – Território de Identidade Itapetinga	74
Itambé – Território de Identidade Itapetinga	92
Itapetinga – Território de Identidade Itapetinga	110
Itarantim – Território de Identidade Itapetinga	128
Itororó – Território de Identidade Itapetinga	146
Macarani – Território de Identidade Itapetinga	164
Maiquinique – Território de Identidade Itapetinga	182
Nova Canaã – Território de Identidade Itapetinga	200
Potiraguá – Território de Identidade Itapetinga	218
Santa Cruz da Vitória – Território de Identidade Itapetinga	236

PLANO DE APRESENTAÇÃO TABULAR

1 Informações Gerais

1.1 Regionalização

1.2 Legislação Político/Administrativa

2 Informações Geográficas

2.1 Indicadores Geográficos

2.1.1 Área, coordenadas geográficas, altitude e distância da capital

2.2 Recursos Naturais

2.2.1 Clima

2.2.2 Solo

2.2.3 Vegetação

2.2.4 Geomorfologia

2.2.5 Geologia

2.2.6 Ocorrências minerais

2.2.7 Hidrografia

2.3 Área Especial

2.3.1 Unidades de conservação

2.3.2 Projetos de assentamento de reforma agrária

2.3.3 Projetos cédula da terra

2.3.4 Projetos crédito fundiário e combate à pobreza rural

3 Características Demográficas e Sociais

3.1 Demografia

3.1.1 População, área e densidade demográfica do município, no estado da Bahia – 2007-2009

3.1.2 População, por situação de domicílio e sexo, no município, no estado da Bahia – 2007

3.1.3 Domicílios particulares ocupados, por sexo da pessoa responsável pelo domicílio, no município, no estado da Bahia – 2007

3.1.4 Quantidade de domicílios, por espécie, no município, no estado da Bahia – 2007

3.2 Pessoal Ocupado

3.2.1 Pessoal ocupado no mercado formal de trabalho, por setor de atividade econômica, no município, no estado da Bahia – 2005-2008

3.2.2 Grau de instrução do pessoal ocupado no mercado formal de trabalho, no município, no estado da Bahia 2005-2008

3.3 Educação

3.3.1 Educação infantil

3.3.1.1 Estabelecimentos com educação infantil, por localização e dependência administrativa, no município, no estado da Bahia – 2005-2008

3.3.1.2 Matrícula inicial na educação infantil, por localização e dependência administrativa, no município, no estado da Bahia – 2005-2008

3.3.1.3 Funções docentes na educação infantil, por localização e dependência administrativa, no município, no estado da Bahia – 2005-2008

3.3.2 Ensino fundamental

3.3.2.1 Estabelecimentos com ensino fundamental, por localização e dependência administrativa, no município, no estado da Bahia – 2005-2008

3.3.2.2 Matrícula inicial no ensino fundamental, por localização e dependência administrativa, no município, no estado da Bahia – 2005-2008

3.3.2.3 Funções docentes no ensino fundamental, por localização e dependência administrativa, no município, no estado da Bahia – 2005-2008

3.3.3 Ensino médio

3.3.3.1 Estabelecimentos com ensino médio, por localização e dependência administrativa, no município, no estado da Bahia – 2005-2008

3.3.3.2 Matrícula inicial no ensino médio, por localização e dependência administrativa, no município, no estado da Bahia – 2005-2008

3.3.3.3 Funções docentes no ensino médio, por localização e dependência administrativa, no município, no estado da Bahia – 2005-2008

3.3.4 Educação de jovens e adultos

3.3.4.1 Estabelecimentos com educação de jovens e adultos, por localização e dependência administrativa, no município, no estado da Bahia – 2005-2008

3.3.4.2 Matrícula inicial na educação de jovens e adultos, por localização e dependência administrativa, no município, no estado da Bahia – 2005-2008

3.3.4.3 Funções docentes na educação de jovens e adultos, por localização e dependência administrativa, no município, no estado da Bahia – 2005-2008

3.3.5 Educação Superior

3.3.5.1 Instituições de educação superior, segundo a dependência administrativa, no município, no estado da Bahia – 2005-2008

3.3.5.2 Matrícula na educação superior, segundo a dependência administrativa, no município, no estado da Bahia 2005-2008

3.3.5.3 Concluintes da educação superior, segundo a dependência administrativa, no município, no estado da Bahia 2005-2008

3.3.5.4 Matrícula e concluintes por áreas e cursos, no município, no estado da Bahia – 2005-2008

3.4 Saúde

3.4.1 Hospitais conveniados com o SUS, segundo a esfera administrativa e leitos, no município, no estado da Bahia 2005-2008

3.4.2 Servidores estaduais da área de saúde, segundo o tipo de ocupação, no município, no estado da Bahia – 2005-2008

3.4.3 Óbitos, por grupo de causas, no município, no estado da Bahia – 2005-2008

3.4.4 Óbitos, por faixa etária, no município, no estado da Bahia – 2005-2008

3.4.5 Casos de algumas doenças transmissíveis, de notificação obrigatória, independentes de confirmação, no município, no estado da Bahia – 2004-2007

3.4.6 Casos de algumas doenças sexualmente transmissíveis, de notificação obrigatória, independentes de confirmação, no município, no estado da Bahia – 2004-2007

3.5 Índice de Desenvolvimento Social

3.5.1 Índice de Desenvolvimento Social, segundo seus componentes, no município, no estado da Bahia – 2002, 2004, 2006

3.5.2 Situação do Programa Bolsa Família no município, no estado da Bahia – 2008-2009

4 Transporte

4.1 Veículos registrados, por tipo, no município, no estado da Bahia – 2005-2008

5 Serviços Básicos

5.1 Energia Elétrica

5.1.1 Consumidores de energia elétrica, por classe, no município, no estado da Bahia – 2005-2008

5.1.2 Consumo de energia elétrica, por classe, no município, no estado da Bahia – 2005-2008

5.2 Abastecimento d'Água

5.2.1 Ligações, economias e volume de água faturado no município, no estado da Bahia – 2005-2008

5.3 Correios

5.3.1 Agência de correios e unidades operacionais de atendimento no município, no estado da Bahia – 2005-2008

5.4 Bancos

5.4.1 Distribuição de agências bancárias no município, no estado da Bahia – 2005-2008

6 Informações Econômicas

6.1 Agropecuária

6.1.1 Produção, área colhida e rendimento médio dos principais produtos agrícolas no município, no estado da Bahia 2005-2008

6.1.2 Efetivo dos principais rebanhos no município, no estado da Bahia – 2005-2008

6.1.3 Produção dos principais produtos de origem animal no município, no estado da Bahia – 2005-2008

6.1.4 Financiamentos concedidos a produtores e cooperativas, por atividade e finalidade, no município, no estado da Bahia – 2005-2008

6.2 PIB Municipal

6.2.1 Valor Adicionado, PIB e PIB per capita a preços correntes no município, no estado da Bahia – 2004-2007

6.3 Finanças Públicas

6.3.1 Arrecadação municipal, estadual e transferências constitucionais no município, no estado da Bahia – 2005-2008

6.4 Índice de Desenvolvimento Econômico

6.4.1 Índice de Desenvolvimento Econômico, segundo seus componentes, no município, no estado da Bahia – 2002, 2004, 2006

7 Justiça Eleitoral

7.1 Eleitorado e abstenção nas eleições no município, no estado da Bahia – 2006

7.2 Resultado das eleições para presidente e governador no município, no estado da Bahia – 2006

7.3 Resultado das eleições para prefeito no município, no estado da Bahia – 2008

SUMÁRIO

Siglas e Abreviaturas	III
Sinais Convencionais	V
Fontes das Informações Geográficas	VI
Plano de Apresentação Tabular	VII
Apresentação	13
Municípios Contemplados	
Caatiba	19
Firmino Alves	37
Ibicuí	55
Iguaí	73
Itambé	91
Itapetinga	109
Itarantim	127
Itororó	145
Macarani	163
Maiquinique	181
Nova Canaã	199
Potiraguá	217
Santa Cruz da Vitória	235

APRESENTAÇÃO

A Superintendência de Estudos Econômicos e Sociais da Bahia (SEI) disponibiliza o oitavo número da publicação *Estatísticas dos Municípios Baianos*, oferecendo para a sociedade informações relativas às características socioeconômicas dos municípios que compõem o Território de Identidade de Itapetinga.

Esta publicação tem a finalidade de retratar a evolução econômica e social dos municípios baianos nos anos mais recentes. Adicionalmente, são apresentadas informações geográficas e ambientais. Dessa forma, a publicação cumpre o papel de subsidiar com significativas informações os formuladores de políticas públicas e os estudiosos e pesquisadores em geral.

Neste número são contemplados os municípios de Caatiba, Firmino Alves, Ibicuí, Iguai, Itambé, Itapetinga, Itarantim, Itororó, Macarani, Maiquinique, Nova Canaã, Potiraguá e Santa Cruz da Vitória.

A SEI agradece a colaboração das instituições que forneceram os registros administrativos indispensáveis à produção de estatísticas e indicadores aqui divulgados.

DIVISÃO POLÍTICO-ADMINISTRATIVA

Estado da Bahia



ASPECTOS GERAIS DO TERRITÓRIO DE IDENTIDADE ITAPETINGA - BAHIA, 2010

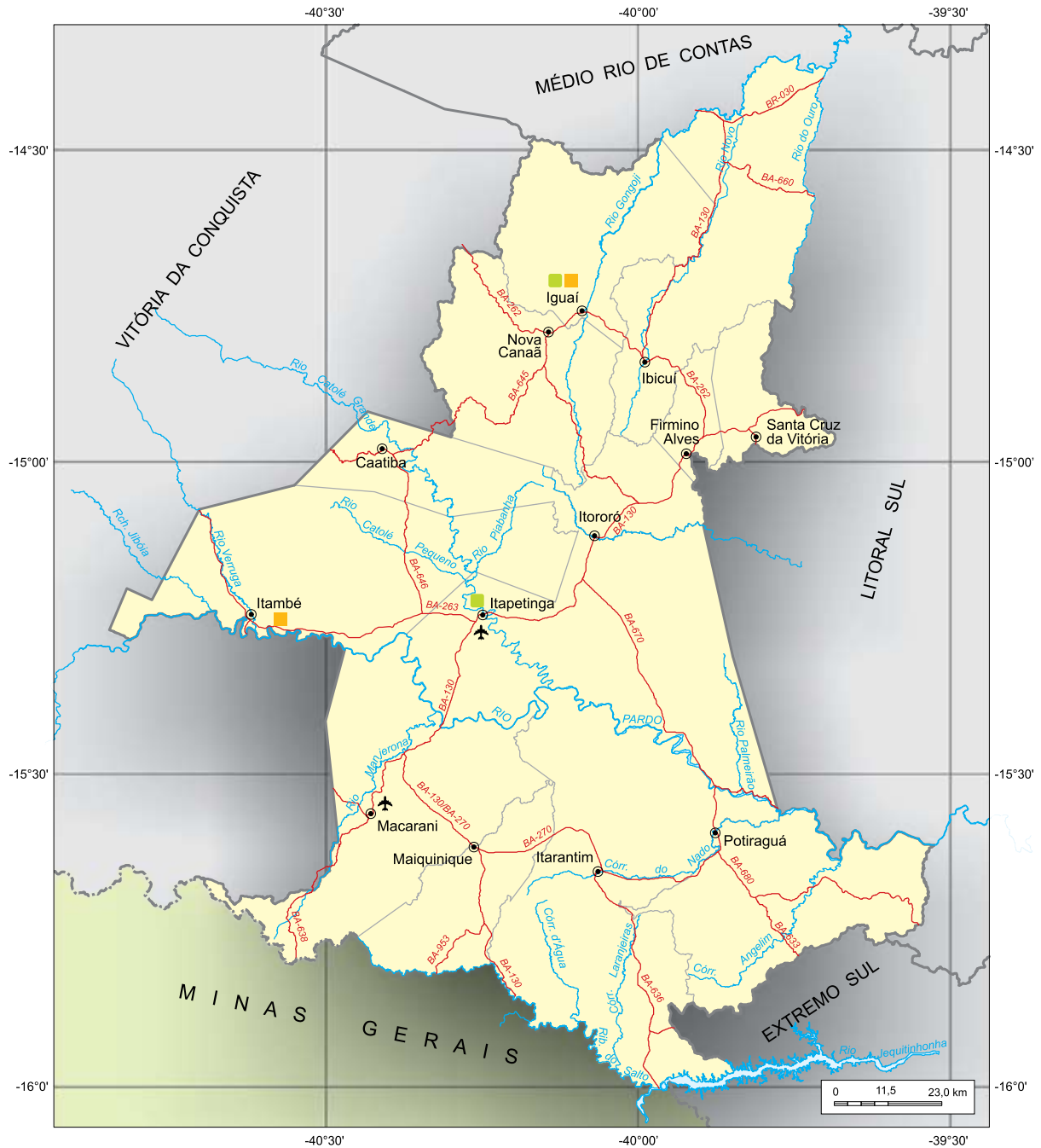

Fonte: Coordenação Estadual dos Territórios, 2007. SEI, 2009.



- Cidade
- Limite estadual
- Limite municipal
- Limite territorial
- Rodovia
- Curso d'água
- ✈ Terminal aéreo
- Área de proteção ambiental
- Reforma agrária



ÍNDICE DE DESENVOLVIMENTO SOCIAL DO TERRITÓRIO DE IDENTIDADE ITAPETINGA - BAHIA, 2006

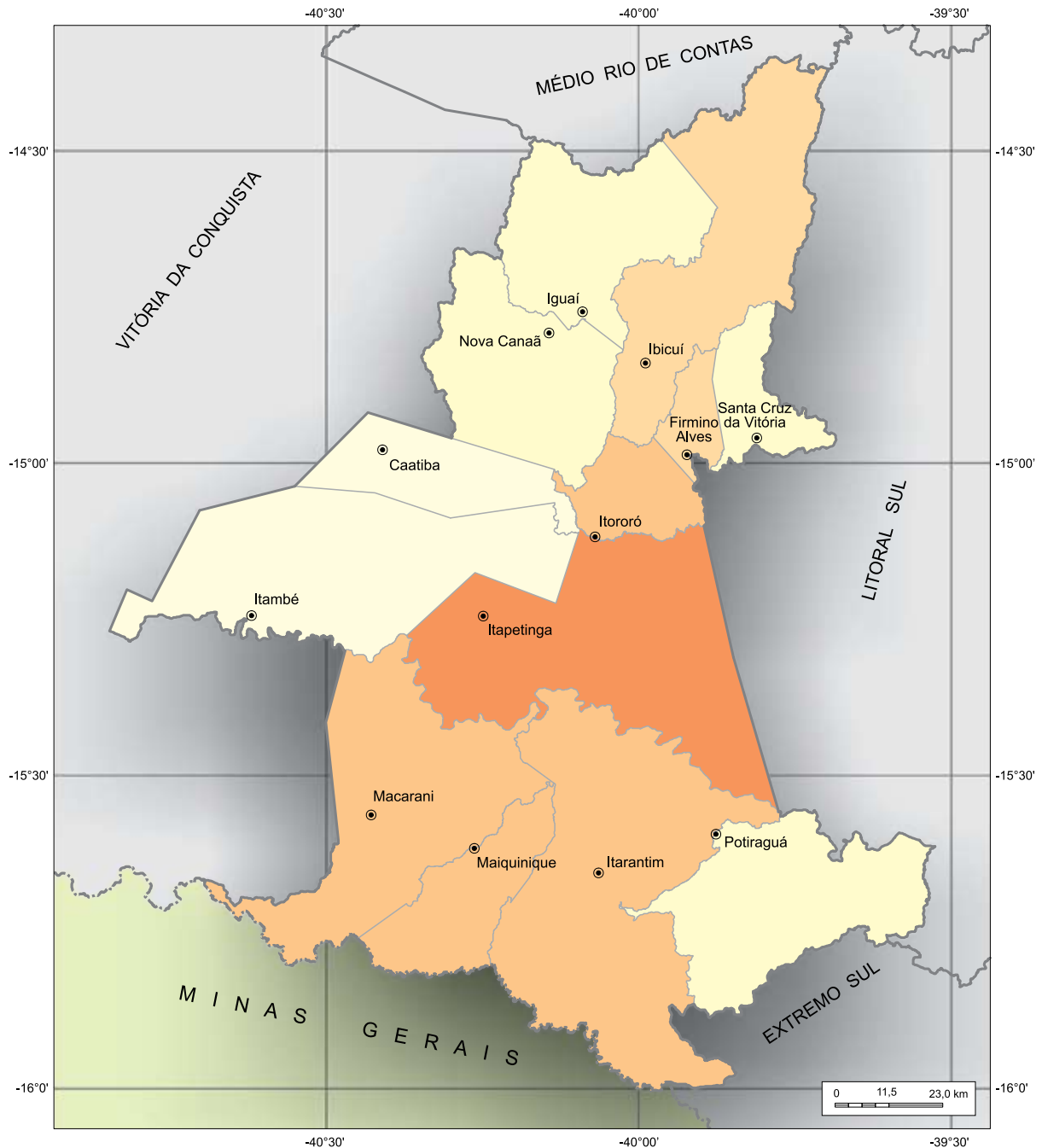

Fonte: Coordenação Estadual dos Territórios, 2007. SEI, 2006.



	Abaixo de 4.948 (2 munic.)
	4.948 a 4.981 (4 munic.)
	4.982 a 5.012 (2 munic.)
	5.013 a 5.101 (4 munic.)
	Acima de 5.101 (1 munic.)



Foto: Cleveland

| Caatiba |

CAATIBA

TERRITÓRIO DE IDENTIDADE

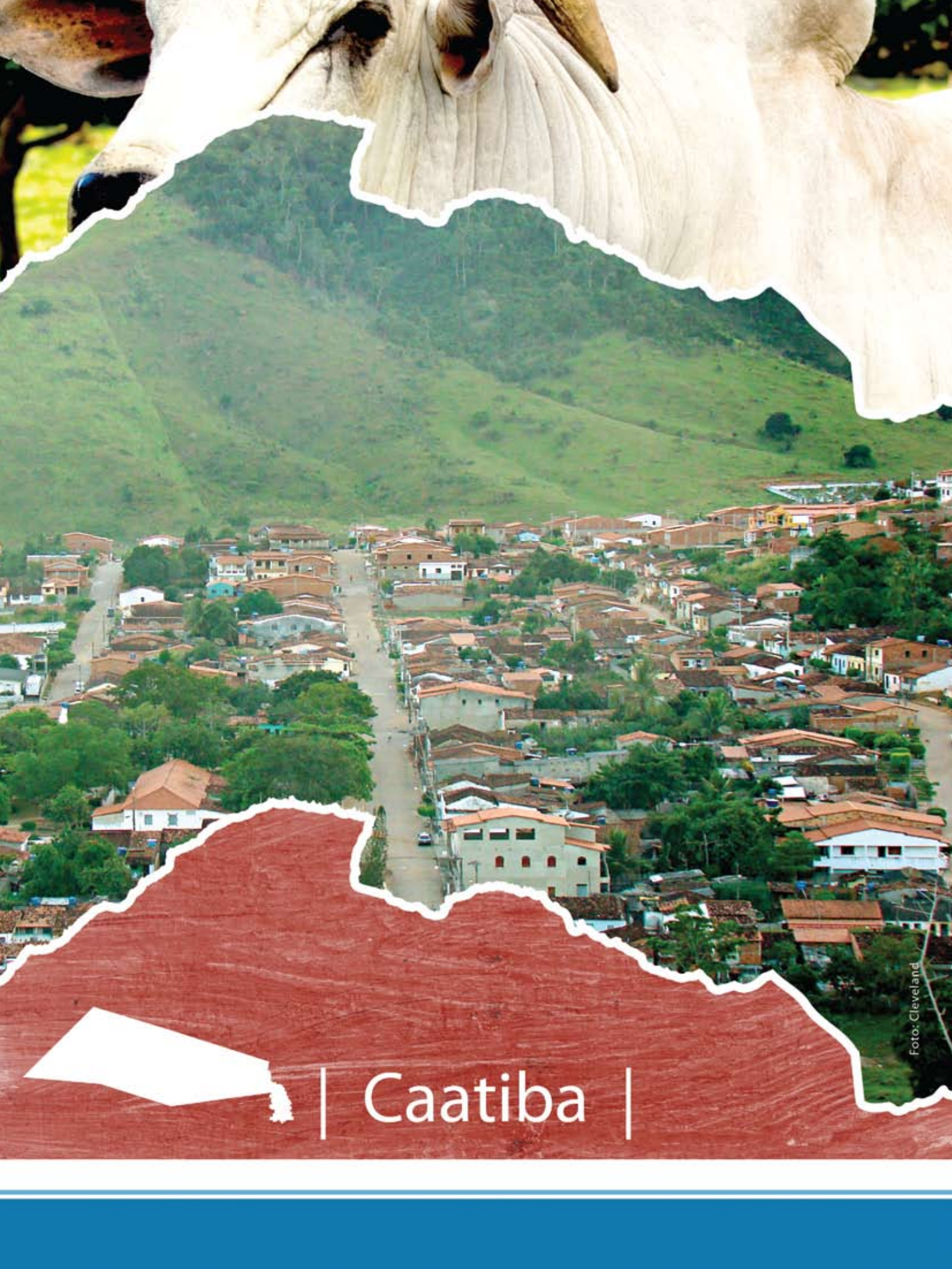
ITAPETINGA

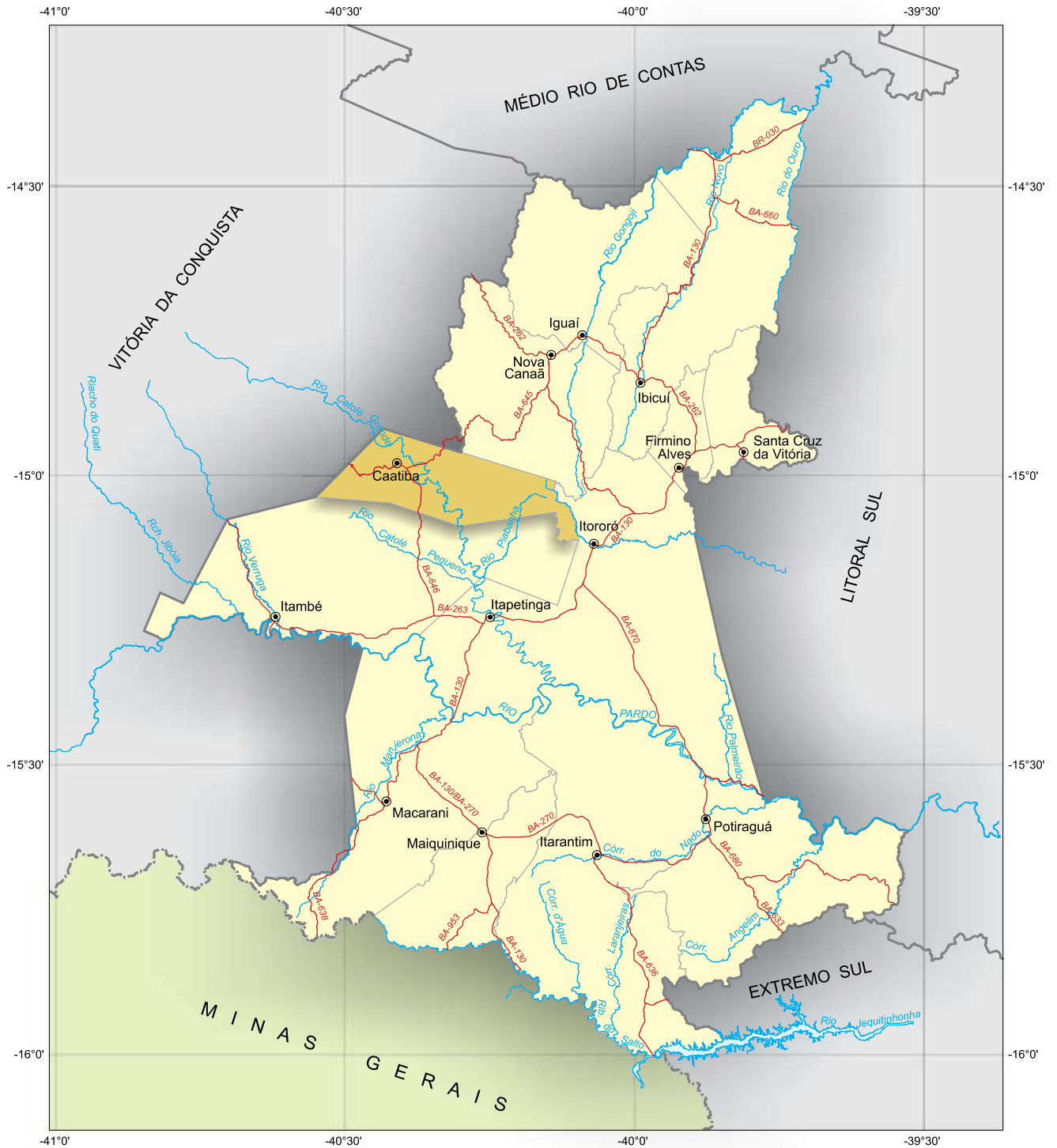

Fonte: Coordenação Estadual dos Territórios, 2007. SEI, 2009.



 Município em destaque

ESCALA: 1:1.150.000

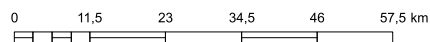

1 Informações Gerais

1.1 Regionalização

Mesorregião Geográfica: Centro Sul Baiano
 Microrregião Geográfica: 28. Vitória da Conquista
 Região Econômica: 08. Sudoeste
 Região Administrativa: 14. Itapetinga
 Eixo de Desenvolvimento: Planalto Sudoeste
 Território de Identidade: 08. Itapetinga
 Incluído na Região Semiárida

1.2 Legislação Político/Administrativa

Lei de Criação: nº 1.401 de 01/04/1961. Publicada no DOE 07/04/1961
 Lei Vigente: nº 1.401 de 01/04/1961. Publicada no DOE 07/04/1961
 Outras Leis de Referência: Barra do Choça nº 1.694 de 22/06/1962. Publicada no DOE de 05/07/1962
 Município de Origem: Vitória da Conquista
 Distritos: Caatiba (sede)
 Limites Intermunicipais: Barra do Choça, Itambé, Itororó, Nova Canaã e Planalto

2 Informações Geográficas

2.1 Indicadores Geográficos

2.1.1 Área, coordenadas geográficas, altitude e distância da capital

Área (Km ²)	Coordenadas geográficas		Altitude (m)	Distância da Capital (Km)
	Latitude Sul	Longitude Oeste		
655,58	-14°58'36"	40°24'27"	307	622

Fonte: IBGE, 2002/ Derba, 2007.

2.2 Recursos Naturais

2.2.1 Clima

Tipo Climático: **Subúmido a Seco**

Temperatura média anual (°C): **22,2**

Período chuvoso: **outubro a abril**

Pluviosidade anual (mm): **1009,8**

2.2.2 Solo

Luvissolos, Latossolos e Alissolos

2.2.3 Vegetação

Floresta Ombrófila Densa e Floresta Estacional Decidual

2.2.4 Geomorfologia

Depressão de Itabuna-Itapetinga, Piemonte Oriental do Planalto de Vitória da Conquista e Planalto dos Geraizinhos

2.2.5 Geologia

Depósitos Eluvionares e Coluvionares, Gnaisses, Quartzitos, Quartzo-Feldspático e Xistos

2.2.6 Ocorrências minerais

Calcário, Cianita, Ferro, Quartzo e Talco ¹

2.2.7 Hidrografia

Bacia hidrográfica: **Bacia do Rio Pardo**

Rio(s) principal(is): **Rio Colônia, Rio Catolé Grande, Rio da Lapinha Grande, Rio Acará e Rio de São José**

Áreas irrigadas: -

Espelhos d'água: -

2.3 Área Especial

2.3.1 Unidades de conservação -

2.3.2 Projetos de assentamento de reforma agrária -

2.3.3 Projetos cédula da terra -

2.3.4 Projetos crédito fundiário e combate à pobreza rural -

Nota:¹ Recurso Mineral sem exploração

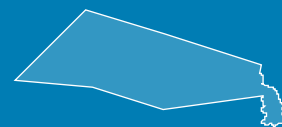

3 Características Demográficas e Sociais

3.1 Demografia

3.1.1 População, área e densidade demográfica do município de Caatiba, no estado da Bahia – 2007-2009

Ano	População	Área (km ²)	Densidade Demográfica (hab/km ²)
2007	10.367	655,58	15,81
2008	10.023	655,58	15,29
2009	9.450	655,58	14,41

Fonte: IBGE.

Nota: Para 2007, contagem da população; para 2008 e 2009 estimativas das populações residentes em julho de cada ano.

3.1.2 População, por situação de domicílio e sexo, do município de Caatiba, no estado da Bahia – 2007

População por Situação de Domicílio e Sexo	População
População total ⁽¹⁾	10.367
Homens	5.388
Mulheres	4.935
População urbana ⁽¹⁾	5.609
Homens	2.803
Mulheres	2.801
População rural ⁽¹⁾	4.758
Homens	2.585
Mulheres	2.134

Fonte: IBGE-Contagem da População 2007.

(1) Inclusive a população estimada nos domicílios fechados e nos domicílios provenientes de setor censitário cujo arquivo foi danificado.

3.1.3 Domicílios particulares ocupados, por sexo da pessoa responsável pelo domicílio, no município de Caatiba, no estado da Bahia – 2007

Sexo da Pessoa Responsável	Domicílios Particulares Ocupados por Sexo do Responsável
Total ⁽¹⁾	2.527
Homens	1.804
Mulheres	705

Fonte: IBGE-Contagem da População 2007.

(1) Inclusive os domicílios fechados e os domicílios provenientes de setor censitário cujo arquivo foi danificado, com população estimada.

3.1.4 Quantidade de domicílios, por espécie, no município de Caatiba, no estado da Bahia – 2007

Domicílios por Espécie	Quantidade
Total geral	2.866
Particulares	2.864
Ocupados	2.509
Não ocupados	355
Fechado	18
Uso ocasional	111
Vago	226
Coletivos	2
Com morador	1
Sem morador	1

Fonte: IBGE-Contagem da População 2007.

3.2 Pessoal Ocupado

3.2.1 Pessoal ocupado no mercado formal de trabalho, por setor de atividade econômica, no município de Caatiba, no estado da Bahia – 2005-2008

Setor de Atividade	2005	2006	2007	2008
Extrativa mineral	-	-	-	-
Indústria de transformação	199	205	255	243
Serviços industriais de utilidade pública	-	-	-	-
Construção civil	5	-	-	-
Comércio	10	11	14	15
Serviços	7	10	11	14
Administração pública	523	550	583	541
Agropecuária, extrativa vegetal, caça e pesca	102	99	115	122

Fonte: Ministério do Trabalho-RAIS.

3.2.2 Grau de instrução do pessoal ocupado no mercado formal de trabalho, no município de Caatiba, no estado da Bahia – 2005-2008

Grau de Instrução	2005	2006	2007	2008
Analfabeto	53	47	49	45
Até o 5º ano incompleto do ensino fundamental	186	195	211	193
5º ano completo do ensino fundamental	106	107	109	105
Do 6º ao 9º ano incompleto do ensino fundamental	124	133	153	162
Ensino fundamental completo	55	56	71	63
Ensino médio incompleto	61	62	86	80
Ensino médio completo	258	272	295	285
Educação superior incompleta	-	2	1	1
Educação superior completa	3	1	3	1
Mestrado completo	-	-	-	-
Doutorado completo	-	-	-	-

Fonte: Ministério do Trabalho-RAIS.

3.3 Educação

3.3.1 Educação infantil

3.3.1.1 Estabelecimentos com educação infantil, por localização e dependência administrativa, no município de Caatiba, no estado da Bahia – 2005-2008

Ano	Estabelecimentos								
	Total	Urbana				Rural			
		Federal	Estadual	Municipal	Privada	Federal	Estadual	Municipal	Privada
2005	3	-	-	2	-	-	-	1	-
2006	2	-	-	2	-	-	-	-	-
2007	3	-	-	2	-	-	-	1	-
2008	3	-	-	2	-	-	-	1	-

Fontes: SEC, MEC/Inep.

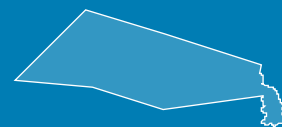

3.3.1.2 Matrícula inicial na educação infantil, por localização e dependência administrativa, no município de Caatiba, no estado da Bahia – 2005-2008

Ano	Matrícula Inicial								
	Total	Urbana				Rural			
		Federal	Estadual	Municipal	Privada	Federal	Estadual	Municipal	Privada
2005	223	-	-	192	-	-	-	31	-
2006	209	-	-	209	-	-	-	-	-
2007	338	-	-	299	-	-	-	39	-
2008	336	-	-	289	-	-	-	47	-

Fontes: SEC, MEC/Inep.

Nota: O mesmo aluno pode ter mais de uma matrícula.

3.3.1.3 Funções docentes na educação infantil, por localização e dependência administrativa, no município de Caatiba, no estado da Bahia – 2005-2008

Ano	Funções Docentes								
	Total	Urbana				Rural			
		Federal	Estadual	Municipal	Privada	Federal	Estadual	Municipal	Privada
2005	13	-	-	11	-	-	-	2	-
2006	13	-	-	13	-	-	-	-	-
2007	15	-	-	13	-	-	-	2	-
2008	17	-	-	15	-	-	-	2	-

Fontes: SEC, MEC/Inep.

Nota: Em função docente está contabilizada a atuação do professor em cada etapa de ensino, que pode ocorrer em mais de uma unidade escolar, em mais de uma dependência administrativa e em mais de uma localização ou município.

3.3.2 Ensino fundamental

3.3.2.1 Estabelecimentos com ensino fundamental, por localização e dependência administrativa, no município de Caatiba, no estado da Bahia – 2005-2008

Ano	Estabelecimentos								
	Total	Urbana				Rural			
		Federal	Estadual	Municipal	Privada	Federal	Estadual	Municipal	Privada
2005	34	-	2	2	-	-	-	30	-
2006	36	-	-	2	-	-	-	34	-
2007	29	-	-	4	-	-	-	25	-
2008	29	-	-	4	-	-	-	25	-

Fontes: SEC, MEC/Inep.

3.3.2.2 Matrícula inicial no ensino fundamental, por localização e dependência administrativa, no município de Caatiba, no estado da Bahia – 2005-2008

Ano	Matrícula Inicial								
	Total	Urbana				Rural			
		Federal	Estadual	Municipal	Privada	Federal	Estadual	Municipal	Privada
2005	2.415	-	276	1.209	-	-	-	930	-
2006	2.522	-	-	813	-	-	-	1.709	-
2007	1.957	-	-	1.503	-	-	-	454	-
2008	1.730	-	-	1.369	-	-	-	361	-

Fontes: SEC, MEC/Inep.

Nota: O mesmo aluno pode ter mais de uma matrícula.

3.3.2.3 Funções docentes no ensino fundamental, por localização e dependência administrativa, no município de Caatiba, no estado da Bahia – 2005-2008

Ano	Funções Docentes								
	Total	Urbana				Rural			
		Federal	Estadual	Municipal	Privada	Federal	Estadual	Municipal	Privada
2005	97	-	6	40	-	-	-	51	-
2006	104	-	-	28	-	-	-	76	-
2007	74	-	-	47	-	-	-	27	-
2008	89	-	-	64	-	-	-	25	-

Fontes: SEC, MEC/Inep.

Nota: Em função docente está contabilizada a atuação do professor em cada etapa de ensino, que pode ocorrer em mais de uma unidade escolar, em mais de uma dependência administrativa e em mais de uma localização ou município.

3.3.3 Ensino médio

3.3.3.1 Estabelecimentos com ensino médio, por localização e dependência administrativa, no município de Caatiba, no estado da Bahia – 2005-2008

Ano	Estabelecimentos								
	Total	Urbana				Rural			
		Federal	Estadual	Municipal	Privada	Federal	Estadual	Municipal	Privada
2005	1	-	-	1	-	-	-	-	-
2006	2	-	1	-	-	-	-	1	-
2007	3	-	1	2	-	-	-	-	-
2008	4	-	1	3	-	-	-	-	-

Fontes: SEC, MEC/Inep.

3.3.3.2 Matrícula inicial no ensino médio, por localização e dependência administrativa, no município de Caatiba, no estado da Bahia – 2005-2008

Ano	Matrícula Inicial								
	Total	Urbana				Rural			
		Federal	Estadual	Municipal	Privada	Federal	Estadual	Municipal	Privada
2005	303	-	-	303	-	-	-	-	-
2006	339	-	123	-	-	-	-	216	-
2007	416	-	141	275	-	-	-	-	-
2008	367	-	168	199	-	-	-	-	-

Fontes: SEC, MEC/Inep.

Nota: O mesmo aluno pode ter mais de uma matrícula.

3.3.3.3 Funções docentes no ensino médio, por localização e dependência administrativa, no município de Caatiba, no estado da Bahia – 2005-2008

Ano	Funções Docentes								
	Total	Urbana				Rural			
		Federal	Estadual	Municipal	Privada	Federal	Estadual	Municipal	Privada
2005	21	-	-	21	-	-	-	-	-
2006	19	-	5	-	-	-	-	14	-
2007	20	-	5	15	-	-	-	-	-
2008	33	-	8	25	-	-	-	-	-

Fontes: SEC, MEC/Inep.

Nota: Em função docente está contabilizada a atuação do professor em cada etapa de ensino, que pode ocorrer em mais de uma unidade escolar, em mais de uma dependência administrativa e em mais de uma localização ou município.

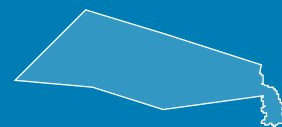

3.3.4 Educação de jovens e adultos

3.3.4.1 Estabelecimentos com educação de jovens e adultos, por localização e dependência administrativa, no município de Caatiba, no estado da Bahia – 2005-2008

Ano	Estabelecimentos								
	Total	Urbana				Rural			
		Federal	Estadual	Municipal	Privada	Federal	Estadual	Municipal	Privada
2005	1	-	-	1	-	-	-	-	-
2006	-	-	-	-	-	-	-	-	-
2007	4	-	-	2	-	-	-	2	-
2008	6	-	-	3	-	-	-	3	-

Fontes: SEC, MEC/Inep.

3.3.4.2 Matrícula inicial na educação de jovens e adultos, por localização e dependência administrativa, no município de Caatiba, no estado da Bahia – 2005-2008

Ano	Matrícula Inicial								
	Total	Urbana				Rural			
		Federal	Estadual	Municipal	Privada	Federal	Estadual	Municipal	Privada
2005	73	-	-	73	-	-	-	-	-
2006	-	-	-	-	-	-	-	-	-
2007	82	-	-	50	-	-	-	32	-
2008	141	-	-	101	-	-	-	40	-

Fontes: SEC, MEC/Inep.

Nota: O mesmo aluno pode ter mais de uma matrícula.

3.3.4.3 Funções docentes na educação de jovens e adultos, por localização e dependência administrativa, no município de Caatiba, no estado da Bahia – 2005-2008

Ano	Funções Docentes								
	Total	Urbana				Rural			
		Federal	Estadual	Municipal	Privada	Federal	Estadual	Municipal	Privada
2005	3	-	-	3	-	-	-	-	-
2006	-	-	-	-	-	-	-	-	-
2007	5	-	-	3	-	-	-	2	-
2008	10	-	-	7	-	-	-	3	-

Fontes: SEC, MEC/Inep.

Nota: Em função docente está contabilizada a atuação do professor em cada etapa de ensino, que pode ocorrer em mais de uma unidade escolar, em mais de uma dependência administrativa e em mais de uma localização ou município.

3.3.5 Educação Superior

3.3.5.1 Instituições de educação superior, segundo a dependência administrativa, no município de Caatiba, no estado da Bahia – 2005-2008

Ano	Total	Instituições			
		Federal	Estadual	Municipal	Privada
2005	-	-	-	-	-
2006	-	-	-	-	-
2007	-	-	-	-	-
2008	-	-	-	-	-

Fonte: MEC/Inep.

3.3.5.2 Matrícula na educação superior, segundo a dependência administrativa, no município de Caatiba, no estado da Bahia – 2005-2008

Ano	Total	Matrícula			
		Federal	Estadual	Municipal	Privada
2005	-	-	-	-	-
2006	-	-	-	-	-
2007	-	-	-	-	-
2008 ⁽¹⁾	-	-	-	-	-

Fonte: MEC/Inep.

(1) Inclusive matriculados em cursos de graduação à distância.

3.3.5.3 Concluintes da educação superior, segundo a dependência administrativa, no município de Caatiba, no estado da Bahia – 2005-2008

Ano	Total	Concluintes			
		Federal	Estadual	Municipal	Privada
2005	-	-	-	-	-
2006	-	-	-	-	-
2007	-	-	-	-	-
2008 ⁽¹⁾	-	-	-	-	-

Fonte: MEC/Inep.

(1) Inclusive concluintes de cursos de graduação à distância.

3.4 Saúde

3.4.1 Hospitais conveniados com o SUS, segundo a esfera administrativa e leitos, no município de Caatiba, no estado da Bahia – 2005-2008

Ano	Hospitais Segundo Esfera Administrativa					Leitos	
	Total	Federal	Estadual	Municipal	Privada	Existentes	SUS ⁽¹⁾
2005	1	-	-	1	-	25	25
2006	1	-	-	1	-	18	18
2007	1	-	-	1	-	25	25
2008	1	-	-	1	-	25	25

Fontes: Datasus-CNES, Sesab/Suvisa/DIS.

(1) A partir de 2005, a informação de Leitos Contratados assume a denominação Leitos – SUS.

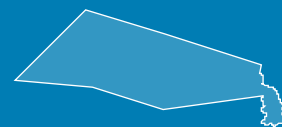

3.4.2 Servidores estaduais da área de saúde, segundo o tipo de ocupação, no município de Caatiba, no estado da Bahia – 2005-2008

Tipo de Ocupação	2005	2006	2007	2008
Total	11	11	11	11
Agente serviços de saúde	-	-	-	-
Assistente social	-	-	-	-
Atendente de enfermagem	4	4	4	4
Atendente rural	2	2	2	2
Auxiliar de enfermagem	2	2	2	2
Auxiliar serviços de saúde/Atendente rural	-	-	-	-
Enfermeiro	-	-	-	-
Farmacêutico	-	-	-	-
Fisioterapeuta	-	-	-	-
Médico	1	1	1	1
Nutricionista	-	-	-	-
Odontólogo	-	-	-	-
Outras ocupações	1	1	1	1
Técnico em patologia clínica	1	1	1	1
Técnico em radiologia	-	-	-	-

Fonte: Sesab.

3.4.3 Óbitos, por grupo de causas, no município de Caatiba, no estado da Bahia – 2005-2008

Grupo de Causas	2005	2006	2007	2008
Total	38	40	38	28
Algumas afecções originadas no período perinatal	2	3	3	1
Algumas doenças infecciosas e parasitárias	1	3	4	2
Causas externas de morbidade e mortalidade	-	2	-	1
Doenças da pele e tecido subcutâneo	-	1	-	-
Doenças do aparelho circulatório	5	8	17	15
Doenças do aparelho digestivo	-	3	6	1
Doenças do aparelho geniturinário	-	-	-	1
Doenças do aparelho respiratório	1	4	3	2
Doenças do olho e anexos	-	-	-	-
Doenças do ouvido e da apófise mastóide	-	-	-	-
Doenças do sangue e dos órgãos hematopoéticos e alguns transtornos imunitários	-	-	-	-
Doenças do sistema nervoso	1	-	-	-
Doenças do sistema osteomuscular e do tecido conjuntivo	-	-	-	-
Doenças endócrinas, nutricionais e metabólicas	3	4	1	-
Gravidez, parto e puerpério	-	-	-	-
Malformações congênitas, deformidades e anomalias cromossômicas	-	-	-	-
Neoplasias (tumores)	5	5	-	4
Sintomas, sinais e achados anormais de exames clínicos e de laboratório não classificados em outro item (causas mal definidas)	20	7	4	1
Transtornos mentais e comportamentais	-	-	-	-

Fontes: Sesab/Suvisa/DIS, MS-SIM.

3.4.4 Óbitos, por faixa etária, no município de Caatiba, no estado da Bahia – 2005-2008

Ano	Faixa Etária						
	Total	< 1 Ano	1 a 4	5 a 14	15 a 49	≥ 50 anos	Idade Ignorada
2005	38	2	-	-	5	31	-
2006	40	3	-	-	6	31	-
2007	38	3	-	1	4	30	-
2008	28	1	-	-	2	25	-

Fontes: Sesab/Suvisa/DIS, MS-SIM.

3.4.5 Casos de algumas doenças transmissíveis, de notificação obrigatória, independentes de confirmação, no município de Caatiba, no estado da Bahia – 2004-2007

Doenças Transmissíveis	2004	2005	2006 ⁽²⁾	2007 ⁽³⁾
Total	12	84	18	28
Chagas aguda	-	-	-	-
Coqueluche	-	-	-	-
Dengue	5	75	11	24
Difteria	-	-	-	-
Febre tifóide	-	-	-	2
Hanseníase ⁽¹⁾	1	2	1	1
Hepatite viral	1	-	-	1
Leishmaniose tegumentar ⁽¹⁾	-	7	1	-
Leishmaniose visceral	-	-	-	-
Leptospirose	-	-	1	-
Malária	-	-	-	-
Meningite	-	-	-	-
Paralisia flácida aguda	-	-	-	-
Tétano acidental	-	-	-	-
Tétano neonatal	-	-	-	-
Tuberculose extra-pulmonar ⁽¹⁾	-	-	-	-
Tuberculose pulmonar ⁽¹⁾	5	-	3	-

Fontes: Sesab/Suvisa/DIS, MS-Sinan.

(1) Casos confirmados.

(2) Dados processados em 31.03.2009.

(3) Dados processados em 02.04.2009.

3.4.6 Casos de algumas doenças sexualmente transmissíveis, de notificação obrigatória, independentes de confirmação, no município de Caatiba, no estado da Bahia – 2004-2007

Ano	Aids ⁽¹⁾	Condiloma Acuminado	Herpes Genital	Sífilis	
				Congênita	Em Adulto ⁽²⁾
2004	-	5	-	-	1
2005	-	-	-	-	-
2006 ⁽³⁾	-	3	-	-	-
2007 ⁽⁴⁾	-	1	-	-	-

Fontes: Sesab/Suvisa/DIS, MS-Sinan.

(1) Casos confirmados.

(2) A classificação das notificações de Sífilis Sem Especificação passou em 2004 para Sífilis Em Adulto.

(3) Dados processados em 31.03.2009.

(4) Dados processados em 02.04.2009.

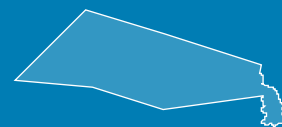

3.5 Índice de Desenvolvimento Social

3.5.1 Índice de Desenvolvimento Social, segundo seus componentes, no município de Caatiba, no estado da Bahia – 2002, 2004, 2006

Ano	INS	Classificação ⁽¹⁾	INE	Classificação ⁽¹⁾	ISB	Classificação ⁽¹⁾	IRMCH	Classificação ⁽¹⁾	IDS	Classificação ⁽¹⁾
2002	4.959,07	343º	4.869,23	412º	4.885,76	387º	4.933,25	333º	4.911,69	403º
2004	4.956,73	351º	4.863,22	414º	4.874,62	396º	4.933,25	333º	4.906,80	409º
2006	4.969,71	302º	4.841,10	417º	4.873,35	403º	4.933,25	333º	4.904,09	410º

Fonte: SEI.

Notas: INS – Índice do Nível de Saúde.

INE – Índice do Nível de Educação.

ISB – Índice dos Serviços Básicos.

IRMCH – Índice de Renda Média dos Chefes de Família.

IDS – Índice de Desenvolvimento Social.

(1) Posição em relação aos demais municípios do Estado.

3.5.2 Situação do Programa Bolsa Família no município de Caatiba, no estado da Bahia – 2008-2009

Dados Gerais	Quantidade	Período
População total do município	10.023	2008
Total de famílias cadastradas ⁽¹⁾	2.172	30/11/2009
Total de famílias cadastradas - perfil Bolsa Família ⁽²⁾	1.782	30/11/2009
Total de famílias cadastradas - perfil Cadastro Único ⁽³⁾	2.032	30/11/2009
Número de famílias beneficiárias do Programa Bolsa Família	1.480	12/2009

Fonte: MDS.

(1) O total de famílias cadastradas poderá, conforme a legislação do CadÚnico, incluir famílias que tenham renda familiar per capita maior que meio salário mínimo (R\$ 232,50). Isso explica a possível diferença de valores entre o total de famílias cadastradas.

(2) Famílias com renda per capita mensal de até R\$ 137,00.

(3) Famílias com renda per capita mensal de até R\$ 232,50 (1/2 salário mínimo em 2008), incluído o total de famílias cadastradas pelo perfil Bolsa Família.

4 Transporte

4.1 Veículos registrados, por tipo, no município de Caatiba, no estado da Bahia – 2005-2008

Ano	Tipo de Veículo						
	Automóvel	Caminhão	Camioneta	Micro-ônibus	Moto	Ônibus	Outros
2005	55	6	32	1	32	-	1
2006	61	6	30	2	46	-	-
2007	65	8	39	3	59	-	1
2008	79	10	41	3	102	-	1

Fonte: Detran.

5 Serviços Básicos

5.1 Energia Elétrica

5.1.1 Consumidores de energia elétrica, por classe, no município de Caatiba, no estado da Bahia – 2005-2008

Ano	Residencial	Industrial	Comercial	Rural	Serviços e Poderes Públicos	Outros ⁽¹⁾	Total
2005	1.265	7	95	150	61	-	1.578
2006	1.537	8	99	151	69	-	1.864
2007	1.612	8	103	151	73	-	1.947
2008	1.713	10	101	142	74	-	2.040

Fonte: Coelba.

(1) Consumidores próprios dos sistemas Coelba.

5.1.2 Consumo de energia elétrica, por classe, no município de Caatiba, no estado da Bahia – 2005-2008 (kWh)

Ano	Residencial	Industrial	Comercial	Rural	Serviços e Poderes Públicos	Outros ⁽¹⁾	Total
2005	1.042.278	340.297	160.142	276.286	676.701	-	2.495.704
2006	1.151.875	310.912	176.911	278.941	691.563	-	2.610.202
2007	1.208.576	456.594	197.986	275.678	567.220	-	2.706.054
2008	1.360.597	366.391	158.675	342.798	615.725	-	2.844.186

Fonte: Coelba.

(1) Consumo próprio dos sistemas Coelba.

5.2 Abastecimento d'Água

5.2.1 Ligações, economias e volume de água faturado no município de Caatiba, no estado da Bahia – 2005-2008

Ano	Ligações	Economias	Volume (m ³)
2005	1.068	1.095	175.933
2006	1.104	1.130	180.053
2007	1.139	1.169	186.332
2008	1.181	1.206	192.980

Fonte: Embasa.

5.3 Correios

5.3.1 Agências de correios e unidades operacionais de atendimento no município de Caatiba, no estado da Bahia – 2005-2008

Ano	Total	Agência de Correio	Agência de Correio Comunitária	Agência de Correio Franqueada	Caixa de Coleta	Posto de Venda de Selo	Outros
2005	2	1	-	-	1	-	-
2006	2	1	-	-	1	-	-
2007	2	1	-	-	1	-	-
2008	2	1	-	-	1	-	-

Fonte: EBCT.

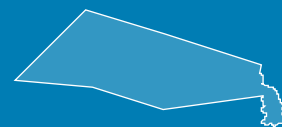

5.4 Bancos

5.4.1 Distribuição de agências bancárias no município de Caatiba, no estado da Bahia – 2005-2008

Ano	Natureza Administrativa	
	Federal	Particular
2005	-	1
2006	-	1
2007	-	1
2008	-	1

Fonte: Banco Central.

6 Informações Econômicas

6.1 Agropecuária

6.1.1 Produção, área colhida e rendimento médio dos principais produtos agrícolas no município de Caatiba, no estado da Bahia – 2005-2008

Produtos	2005			2006			2007			2008		
	Produção (t)	Área Colhida (ha)	Rendimento Médio (kg/ha)	Produção (t)	Área Colhida (ha)	Rendimento Médio (kg/ha)	Produção (t)	Área Colhida (ha)	Rendimento Médio (kg/ha)	Produção (t)	Área Colhida (ha)	Rendimento Médio (kg/ha)
Banana	644	42	15.333	258	43	6.000	252	42	6.000	260	40	6.500
Cacau (em amêndoa)	346	924	374	346	924	374	251	924	272	251	924	272
Café (beneficiado)	78	132	591	76	130	585	78	130	600	78	130	600
Cana-de-açúcar	17.770	359	49.499	16.896	352	48.000	16.800	350	48.000	16.896	352	48.000
Feijão (em grão)	90	100	900	90	100	900	80	100	800	56	93	602
Laranja	460	46	10.000	390	39	10.000	360	36	10.000	288	36	8.000
Mandioca	2.756	212	13.000	1.980	165	12.000	1.920	160	12.000	1.980	165	12.000
Milho (em grão)	63	35	1.800	63	35	1.800	46	35	1.314	42	35	1.200

Fonte: IBGE-PAM.

6.1.2 Efetivo dos principais rebanhos no município de Caatiba, no estado da Bahia – 2005-2008

Tipo de Rebanho	Efetivo (cabeças)			
	2005	2006	2007	2008
Asininos	987	1.076	1.176	1.231
Bovinos	52.671	53.262	46.291	44.986
Bubalinos	65	73	79	84
Caprinos	2.168	2.362	2.520	2.616
Equinos	586	614	671	708
Galinhas	8.976	9.571	9.826	10.241
Galos, frangas, frangos e pintos	10.932	11.128	11.261	12.064
Muares	420	461	502	548
Ovinos	6.212	6.524	7.068	7.421
Suíños	1.712	1.871	1.940	2.053

Fonte: IBGE-PPM.

6.1.3 Produção dos principais produtos de origem animal no município de Caatiba, no estado da Bahia 2005-2008

Produto	2005	2006	2007	2008
Leite (mil litros)	1.637	1.784	1.601	1.496
Ovos de galinha (mil dúzias)	63	68	62	63

Fonte: IBGE-PPM.

6.1.4 Financiamentos concedidos a produtores e cooperativas, por atividade e finalidade, no município de Caatiba, no estado da Bahia – 2005-2008

Ano/Atividade	Custeio		Investimento		Comercialização		Total	
	Contrato	Valor (R\$ 1,00)	Contrato	Valor (R\$ 1,00)	Contrato	Valor (R\$1,00)	Contrato	Valor (R\$ 1,00)
2005								
Agrícola	-	0,00	31	40.743,00	-	0,00	31	40.743,00
Pecuária	2	75.828,00	518	865.907,80	-	0,00	520	941.735,80
2006								
Agrícola	-	0,00	20	34.929,94	-	0,00	20	34.929,94
Pecuária	7	304.126,35	206	368.140,46	-	0,00	213	672.266,81
2007								
Agrícola	-	0,00	21	81.475,88	-	0,00	21	81.475,88
Pecuária	10	299.177,15	192	1.093.297,60	-	0,00	202	1.392.474,75
2008								
Agrícola	-	0,00	37	211.014,45	-	0,00	37	211.014,45
Pecuária	7	534.818,97	112	869.144,49	-	0,00	119	1.403.963,46

Fonte: Banco Central.

6.2 PIB Municipal

6.2.1 Valor Adicionado, PIB e PIB per capita a preços correntes no município de Caatiba, no estado da Bahia 2004-2007

Ano	Valor Adicionado (R\$ milhões)			Valor Adicionado APU ⁽²⁾ (R\$ milhões)	Impostos Sobre Produtos (R\$ milhões)	PIB (R\$ milhões)	PIB Per Capita (R\$ 1,00)
	Agropecuária	Indústria	Serviços ⁽¹⁾				
2004	6,98	4,73	18,72	13,58	0,68	31,11	1.683,10
2005	7,14	5,55	21,51	15,67	0,69	34,89	1.822,56
2006	6,78	4,61	21,92	15,71	0,85	34,17	1.727,30
2007 ⁽³⁾	6,44	2,54	20,46	14,00	0,97	30,41	2.933,49

Fontes: SEI, IBGE.

(1) Inclui APU.

(2) Administração Pública (atividades governamentais).

(3) Dados sujeitos a retificações.

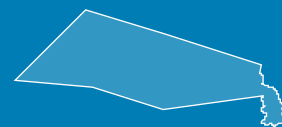

6.3 Finanças Públicas

6.3.1 Arrecadação municipal, estadual e transferências constitucionais no município de Caatiba, no estado da Bahia – 2005-2008

(R\$1,00)

Ano	Municipal ⁽¹⁾			Estadual				Transferências	
	IPTU	ISS	Total	ICMS	IPVA	ITD	Total	Estado	União
2005	13.723,00	101.557,00	115.280,00	11.639,22	16.524,19	0,00	28.163,41	965.512,25	5.084.401,36
2006	6.525,00	120.555,00	127.080,00	6.788,19	28.239,99	4.060,00	39.088,18	1.135.445,00	5.654.002,99
2007	47.788,00	275.878,00	323.666,00	20.173,11	34.724,04	2.060,00	56.957,15	1.087.923,06	6.542.102,15
2008	0,00	0,00	0,00	28.159,20	38.970,92	60,00	67.190,12	1.097.876,27	5.297.283,38

Fontes: STN, Sefaz-BA.

(1) Dados do Finanças do Brasil-Finbra, acesso em 22.09.2009.

6.4 Índice de Desenvolvimento Econômico

6.4.1 Índice de Desenvolvimento Econômico, segundo seus componentes, no município de Caatiba, no estado da Bahia – 2002, 2004, 2006

Ano	INF	Classificação ⁽¹⁾	IQM	Classificação ⁽¹⁾	IPM	Classificação ⁽¹⁾	IDE	Classificação ⁽¹⁾
2002	4.988,40	252º	4.991,21	319º	4.985,18	222º	4.988,26	253º
2004	4.988,19	276º	4.991,39	238º	4.985,54	214º	4.988,37	245º
2006	4.934,26	356º	4.978,59	258º	4.985,62	253º	4.966,10	348º

Fonte: SEI.

Notas: INF – Índice de Infraestrutura.

IQM – Índice de Qualificação da Mão de Obra.

IPM – Índice do Produto Municipal.

IDE – Índice de Desenvolvimento Econômico.

(1) Posição em relação aos demais municípios do Estado.

7 Justiça Eleitoral

7.1 Eleitorado e abstenção nas eleições no município de Caatiba, no estado da Bahia – 2006

Especificação	Dados Gerais
Eleitorado	6.657
Abstenção - 1º turno %	29,92
Abstenção - 2º turno %	34,96

Fonte: TSE.

7.2 Resultado das eleições para presidente e governador no município de Caatiba, no estado da Bahia – 2006

Cargos/Partidos	Votos		Situação
	Nominais	% Votos Válidos	
Presidente - 2º turno			
PT	3.050	74,86	Eleito
PSDB	1.024	25,14	Não eleito
Governador - 1º turno			
PT	1.955	50,00	Eleito
PFL	1.920	49,10	Não eleito
Outros	35	0,90	Não eleito

Fonte: TSE.

7.3 Resultado das eleições para prefeito no município de Caatiba, no estado da Bahia – 2008

Cargo/Partidos	Votos		Situação
	Nominais	% Votos Válidos	
Prefeito - 1º turno			
PMDB	2.450	50,96	Eleito
PTB	2.358	49,04	Não eleito

Fonte: TSE.



| Firmino Alves |

Foto: Lourival Custódio

FIRMINO ALVES

TERRITÓRIO DE IDENTIDADE

ITAPETINGA

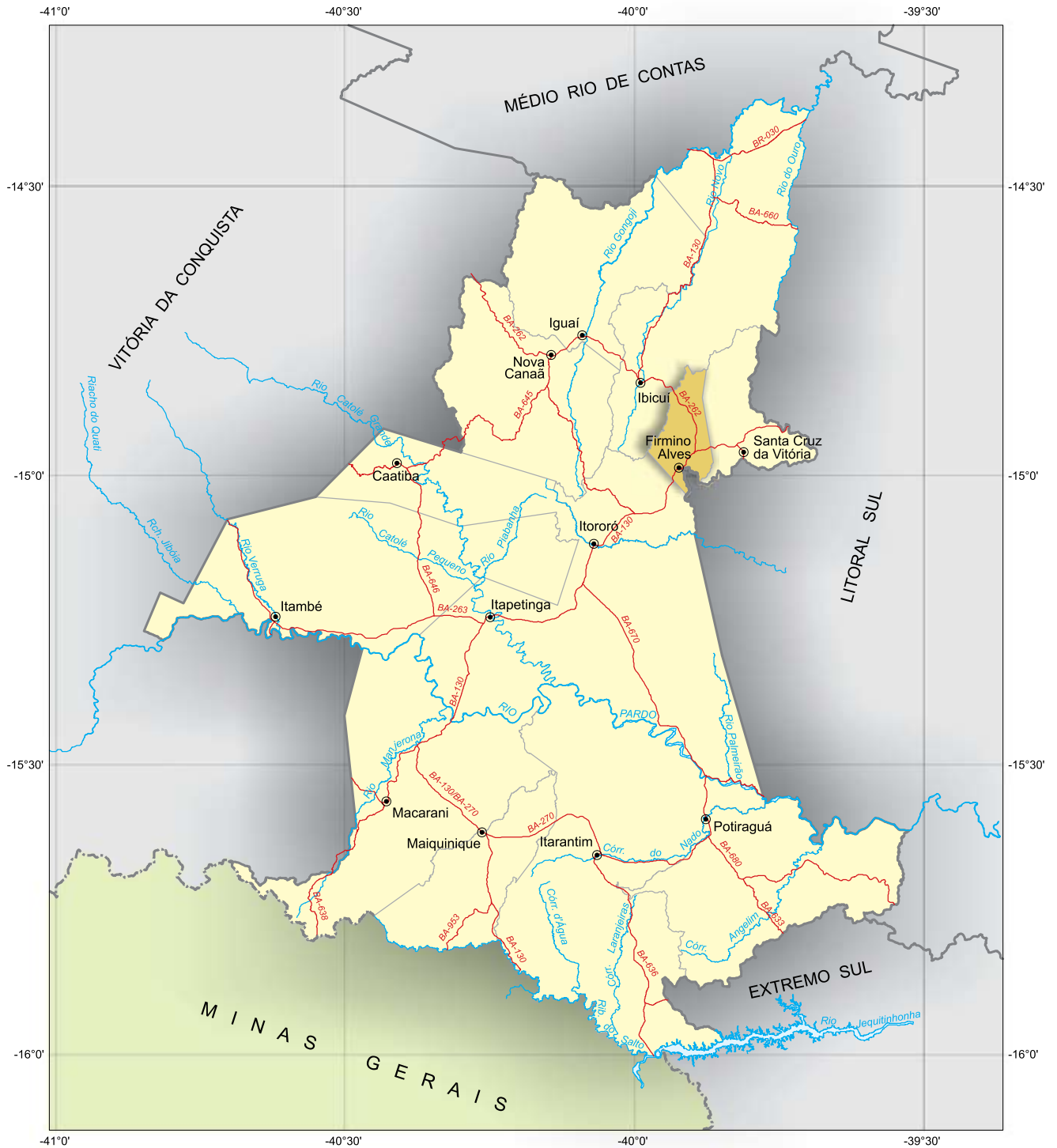

Fonte: Coordenação Estadual dos Territórios, 2007. SEI, 2009.



 Município em destaque

ESCALA: 1:1.150.000

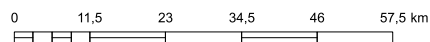

1 Informações Gerais

1.1 Regionalização

Mesorregião Geográfica: Sul Baiano

Microrregião Geográfica: 31. Itabuna/Ilhéus

Região Econômica: 08. Sudoeste

Região Administrativa: 14. Itapetinga

Eixo de Desenvolvimento: Planalto Sudoeste

Território de Identidade: 08. Itapetinga

1.2 Legislação Político/Administrativa

Lei de Criação: nº 1.748 de 27/07/1962. Publicada no DOE de 31/07/1962

Lei Vigente: nº 1.748 de 27/07/1962. Publicada no DOE de 31/07/1962

Outras Leis de Referência: -

Município de Origem: Ibicarai

Distritos: Firmino Alves (sede) e Itaiá

Limites Intermunicipais: Ibicuí, Itaju do Colônia, Itororó e Santa Cruz da Vitória

2 Informações Geográficas

2.1 Indicadores Geográficos

2.1.1 Área, coordenadas geográficas, altitude e distância da capital

Área (Km ²)	Coordenadas geográficas		Altitude (m)	Distância da Capital (Km)
	Latitude Sul	Longitude Oeste		
159,40	-14°59'07"	39°55'25"	353	506

Fonte: IBGE, 2002/ Derba, 2007.

2.2 Recursos Naturais

2.2.1 Clima

Tipo Climático: **Subúmido a Seco**

Temperatura média anual (°C): **23,4**

Período chuvoso: **outubro a abril**

Pluviosidade anual (mm): **804,2**

2.2.2 Solo

Luvissolos e Chernossolos

2.2.3 Vegetação

Floresta Ombrófila Densa e Floresta Estacional Semidecidual

2.2.4 Geomorfologia

Depressão de Itabuna-Itapetinga e Serras e Maciços Pré-Litorâneos

2.2.5 Geologia

Biotita-Gnaisses, Gnaisses Charnockíticos, Metatexitos, Rochas UltraBásicas e Sienitos

2.2.6 Ocorrências minerais

Ouro

2.2.7 Hidrografia

Bacia hidrográfica: **Bacias do Leste**

Rio(s) principal(is): **Rio Salgado, Rio Alecrim e Riacho Jacarandá**

Áreas irrigadas: -

Espelhos d'água: -

2.3 Área Especial

2.3.1 Unidades de conservação -

2.3.2 Projetos de assentamento de reforma agrária -

2.3.3 Projetos cédula da terra -

2.3.4 Projetos crédito fundiário e combate à pobreza rural -



3 Características Demográficas e Sociais

3.1 Demografia

3.1.1 População, área e densidade demográfica do município de Firmino Alves, no estado da Bahia 2007-2009

Ano	População	Área (km ²)	Densidade Demográfica (hab/km ²)
2007	5.577	159,40	34,99
2008	5.804	159,40	36,41
2009	5.864	159,40	36,79

Fonte: IBGE.

Nota: Para 2007, contagem da população; para 2008 e 2009 estimativas das populações residentes em julho de cada ano.

3.1.2 População, por situação de domicílio e sexo, do município de Firmino Alves, no estado da Bahia – 2007

População por Situação de Domicílio e Sexo	População
População total ⁽¹⁾	5.577
Homens	2.849
Mulheres	2.705
População urbana ⁽¹⁾	4.389
Homens	2.217
Mulheres	2.169
População rural ⁽¹⁾	1.188
Homens	632
Mulheres	536

Fonte: IBGE-Contagem da População 2007.

(1) Inclusive a população estimada nos domicílios fechados e nos domicílios provenientes de setor censitário cujo arquivo foi danificado.

3.1.3 Domicílios particulares ocupados, por sexo da pessoa responsável pelo domicílio, no município de Firmino Alves, no estado da Bahia – 2007

Sexo da Pessoa Responsável	Domicílios Particulares Ocupados por Sexo do Responsável
Total ⁽¹⁾	1.565
Homens	1.062
Mulheres	495

Fonte: IBGE-Contagem da População 2007.

(1) Inclusive os domicílios fechados e os domicílios provenientes de setor censitário cujo arquivo foi danificado, com população estimada.

3.1.4 Quantidade de domicílios, por espécie, no município de Firmino Alves, no estado da Bahia – 2007

Domicílios por Espécie	Quantidade
Total geral	1.903
Particulares	1.902
Ocupados	1.557
Não ocupados	345
Fechado	8
Uso ocasional	118
Vago	219
Coletivos	1
Com morador	1
Sem morador	-

Fonte: IBGE-Contagem da População 2007.

3.2 Pessoal Ocupado

3.2.1 Pessoal ocupado no mercado formal de trabalho, por setor de atividade econômica, no município de Firmino Alves, no estado da Bahia – 2005-2008

Setor de Atividade	2005	2006	2007	2008
Extrativa mineral	-	-	-	-
Indústria de transformação	413	427	509	584
Serviços industriais de utilidade pública	-	-	-	-
Construção civil	-	-	-	-
Comércio	6	9	10	12
Serviços	2	1	3	5
Administração pública	238	235	237	318
Agropecuária, extrativa vegetal, caça e pesca	43	36	37	39

Fonte: Ministério do Trabalho-RAIS.

3.2.2 Grau de instrução do pessoal ocupado no mercado formal de trabalho, no município de Firmino Alves, no estado da Bahia – 2005-2008

Grau de Instrução	2005	2006	2007	2008
Analfabeto	29	27	21	27
Até o 5º ano incompleto do ensino fundamental	139	124	129	135
5º ano completo do ensino fundamental	92	83	73	67
Do 6º ao 9º ano incompleto do ensino fundamental	96	117	164	268
Ensino fundamental completo	68	68	59	55
Ensino médio incompleto	73	72	107	116
Ensino médio completo	201	212	238	271
Educação superior incompleta	1	3	-	1
Educação superior completa	3	2	5	18
Mestrado completo	-	-	-	-
Doutorado completo	-	-	-	-

Fonte: Ministério do Trabalho-RAIS.

3.3 Educação

3.3.1 Educação infantil

3.3.1.1 Estabelecimentos com educação infantil, por localização e dependência administrativa, no município de Firmino Alves, no estado da Bahia – 2005-2008

Ano	Estabelecimentos								
	Total	Urbana				Rural			
		Federal	Estadual	Municipal	Privada	Federal	Estadual	Municipal	Privada
2005	6	-	-	5	-	-	-	1	-
2006	5	-	-	4	-	-	-	1	-
2007	5	-	-	4	-	-	-	1	-
2008	5	-	-	3	-	-	-	2	-

Fontes: SEC, MEC/Inep.



3.3.1.2 Matrícula inicial na educação infantil, por localização e dependência administrativa, no município de Firmino Alves, no estado da Bahia – 2005-2008

Ano	Matrícula Inicial								
	Total	Urbana				Rural			
		Federal	Estadual	Municipal	Privada	Federal	Estadual	Municipal	Privada
2005	260	-	-	243	-	-	-	17	-
2006	271	-	-	254	-	-	-	17	-
2007	303	-	-	285	-	-	-	18	-
2008	261	-	-	191	-	-	-	70	-

Fontes: SEC, MEC/Inep.

Nota: O mesmo aluno pode ter mais de uma matrícula.

3.3.1.3 Funções docentes na educação infantil, por localização e dependência administrativa, no município de Firmino Alves, no estado da Bahia – 2005-2008

Ano	Funções Docentes								
	Total	Urbana				Rural			
		Federal	Estadual	Municipal	Privada	Federal	Estadual	Municipal	Privada
2005	12	-	-	11	-	-	-	1	-
2006	15	-	-	14	-	-	-	1	-
2007	13	-	-	12	-	-	-	1	-
2008	12	-	-	10	-	-	-	2	-

Fontes: SEC, MEC/Inep.

Nota: Em função docente está contabilizada a atuação do professor em cada etapa de ensino, que pode ocorrer em mais de uma unidade escolar, em mais de uma dependência administrativa e em mais de uma localização ou município.

3.3.2 Ensino fundamental

3.3.2.1 Estabelecimentos com ensino fundamental, por localização e dependência administrativa, no município de Firmino Alves, no estado da Bahia – 2005-2008

Ano	Estabelecimentos								
	Total	Urbana				Rural			
		Federal	Estadual	Municipal	Privada	Federal	Estadual	Municipal	Privada
2005	9	-	1	6	-	-	-	2	-
2006	7	-	1	5	-	-	-	1	-
2007	7	-	1	5	-	-	-	1	-
2008	7	-	1	4	-	-	-	2	-

Fontes: SEC, MEC/Inep.

3.3.2.2 Matrícula inicial no ensino fundamental, por localização e dependência administrativa, no município de Firmino Alves, no estado da Bahia – 2005-2008

Ano	Matrícula Inicial								
	Total	Urbana				Rural			
		Federal	Estadual	Municipal	Privada	Federal	Estadual	Municipal	Privada
2005	1.448	-	427	921	-	-	-	100	-
2006	1.328	-	426	837	-	-	-	65	-
2007	1.329	-	398	867	-	-	-	64	-
2008	1.328	-	440	749	-	-	-	139	-

Fontes: SEC, MEC/Inep.

Nota: O mesmo aluno pode ter mais de uma matrícula.

3.3.2.3 Funções docentes no ensino fundamental, por localização e dependência administrativa, no município de Firmino Alves, no estado da Bahia – 2005-2008

Ano	Funções Docentes								
	Total	Urbana				Rural			
		Federal	Estadual	Municipal	Privada	Federal	Estadual	Municipal	Privada
2005	54	-	13	36	-	-	-	5	-
2006	68	-	23	42	-	-	-	3	-
2007	50	-	16	30	-	-	-	4	-
2008	61	-	17	36	-	-	-	8	-

Fontes: SEC, MEC/Inep.

Nota: Em função docente está contabilizada a atuação do professor em cada etapa de ensino, que pode ocorrer em mais de uma unidade escolar, em mais de uma dependência administrativa e em mais de uma localização ou município.

3.3.3 Ensino médio

3.3.3.1 Estabelecimentos com ensino médio, por localização e dependência administrativa, no município de Firmino Alves, no estado da Bahia – 2005-2008

Ano	Estabelecimentos								
	Total	Urbana				Rural			
		Federal	Estadual	Municipal	Privada	Federal	Estadual	Municipal	Privada
2005	1	-	1	-	-	-	-	-	-
2006	1	-	1	-	-	-	-	-	-
2007	1	-	1	-	-	-	-	-	-
2008	1	-	1	-	-	-	-	-	-

Fontes: SEC, MEC/Inep.

3.3.3.2 Matrícula inicial no ensino médio, por localização e dependência administrativa, no município de Firmino Alves, no estado da Bahia – 2005-2008

Ano	Matrícula Inicial								
	Total	Urbana				Rural			
		Federal	Estadual	Municipal	Privada	Federal	Estadual	Municipal	Privada
2005	300	-	300	-	-	-	-	-	-
2006	278	-	278	-	-	-	-	-	-
2007	228	-	228	-	-	-	-	-	-
2008	206	-	206	-	-	-	-	-	-

Fontes: SEC, MEC/Inep.

Nota: O mesmo aluno pode ter mais de uma matrícula.

3.3.3.3 Funções docentes no ensino médio, por localização e dependência administrativa, no município de Firmino Alves, no estado da Bahia – 2005-2008

Ano	Funções Docentes								
	Total	Urbana				Rural			
		Federal	Estadual	Municipal	Privada	Federal	Estadual	Municipal	Privada
2005	15	-	15	-	-	-	-	-	-
2006	15	-	15	-	-	-	-	-	-
2007	15	-	15	-	-	-	-	-	-
2008	10	-	10	-	-	-	-	-	-

Fontes: SEC, MEC/Inep.

Nota: Em função docente está contabilizada a atuação do professor em cada etapa de ensino, que pode ocorrer em mais de uma unidade escolar, em mais de uma dependência administrativa e em mais de uma localização ou município.



3.3.4 Educação de jovens e adultos

3.3.4.1 Estabelecimentos com educação de jovens e adultos, por localização e dependência administrativa, no município de Firmino Alves, no estado da Bahia – 2005-2008

Ano	Estabelecimentos								
	Total	Urbana				Rural			
		Federal	Estadual	Municipal	Privada	Federal	Estadual	Municipal	Privada
2005	-	-	-	-	-	-	-	-	-
2006	-	-	-	-	-	-	-	-	-
2007	-	-	-	-	-	-	-	-	-
2008	-	-	-	-	-	-	-	-	-

Fontes: SEC, MEC/Inep.

3.3.4.2 Matrícula inicial na educação de jovens e adultos, por localização e dependência administrativa, no município de Firmino Alves, no estado da Bahia – 2005-2008

Ano	Matrícula Inicial								
	Total	Urbana				Rural			
		Federal	Estadual	Municipal	Privada	Federal	Estadual	Municipal	Privada
2005	-	-	-	-	-	-	-	-	-
2006	-	-	-	-	-	-	-	-	-
2007	-	-	-	-	-	-	-	-	-
2008	-	-	-	-	-	-	-	-	-

Fontes: SEC, MEC/Inep.

Nota: O mesmo aluno pode ter mais de uma matrícula.

3.3.4.3 Funções docentes na educação de jovens e adultos, por localização e dependência administrativa, no município de Firmino Alves, no estado da Bahia – 2005-2008

Ano	Funções Docentes								
	Total	Urbana				Rural			
		Federal	Estadual	Municipal	Privada	Federal	Estadual	Municipal	Privada
2005	-	-	-	-	-	-	-	-	-
2006	-	-	-	-	-	-	-	-	-
2007	-	-	-	-	-	-	-	-	-
2008	-	-	-	-	-	-	-	-	-

Fontes: SEC, MEC/Inep.

Nota: Em função docente está contabilizada a atuação do professor em cada etapa de ensino, que pode ocorrer em mais de uma unidade escolar, em mais de uma dependência administrativa e em mais de uma localização ou município.

3.3.5 Educação Superior

3.3.5.1 Instituições de educação superior, segundo a dependência administrativa, no município de Firmino Alves, no estado da Bahia – 2005-2008

Ano	Total	Instituições			
		Federal	Estadual	Municipal	Privada
2005	-	-	-	-	-
2006	-	-	-	-	-
2007	-	-	-	-	-
2008	-	-	-	-	-

Fonte: MEC/Inep.

3.3.5.2 Matrícula na educação superior, segundo a dependência administrativa, no município de Firmino Alves, no estado da Bahia – 2005-2008

Ano	Total	Matrícula			
		Federal	Estadual	Municipal	Privada
2005	-	-	-	-	-
2006	-	-	-	-	-
2007	-	-	-	-	-
2008 ⁽¹⁾	-	-	-	-	-

Fonte: MEC/Inep.

(1) Inclusive matriculados em cursos de graduação à distância.

3.3.5.3 Concluintes da educação superior, segundo a dependência administrativa, no município de Firmino Alves, no estado da Bahia – 2005-2008

Ano	Total	Concluintes			
		Federal	Estadual	Municipal	Privada
2005	-	-	-	-	-
2006	-	-	-	-	-
2007	-	-	-	-	-
2008 ⁽¹⁾	-	-	-	-	-

Fonte: MEC/Inep.

(1) Inclusive concluintes de cursos de graduação à distância.

3.4 Saúde

3.4.1 Hospitais conveniados com o SUS, segundo a esfera administrativa e leitos, no município de Firmino Alves, no estado da Bahia – 2005-2008

Ano	Hospitais Segundo Esfera Administrativa					Leitos	
	Total	Federal	Estadual	Municipal	Privada	Existentes	SUS ⁽¹⁾
2005	-	-	-	-	-	-	-
2006	-	-	-	-	-	-	-
2007	-	-	-	-	-	-	-
2008	-	-	-	-	-	-	-

Fontes: Datasus-CNES, Sesab/Suvisa/DIS.

(1) A partir de 2005, a informação de Leitos Contratados assume a denominação Leitos – SUS.



3.4.2 Servidores estaduais da área de saúde, segundo o tipo de ocupação, no município de Firmino Alves, no estado da Bahia – 2005-2008

Tipo de Ocupação	2005	2006	2007	2008
Total	-	-	-	-
Agente serviços de saúde	-	-	-	-
Assistente social	-	-	-	-
Atendente de enfermagem	-	-	-	-
Atendente rural	-	-	-	-
Auxiliar de enfermagem	-	-	-	-
Auxiliar serviços de saúde/Atendente rural	-	-	-	-
Enfermeiro	-	-	-	-
Farmacêutico	-	-	-	-
Fisioterapeuta	-	-	-	-
Médico	-	-	-	-
Nutricionista	-	-	-	-
Odontólogo	-	-	-	-
Outras ocupações	-	-	-	-
Técnico em patologia clínica	-	-	-	-
Técnico em radiologia	-	-	-	-

Fonte: Sesab.

3.4.3 Óbitos, por grupo de causas, no município de Firmino Alves, no estado da Bahia – 2005-2008

Grupo de Causas	2005	2006	2007	2008
Total	26	22	23	13
Algumas afecções originadas no período perinatal	2	4	1	-
Algumas doenças infecciosas e parasitárias	1	2	2	-
Causas externas de morbidade e mortalidade	1	1	2	3
Doenças da pele e tecido subcutâneo	-	-	-	-
Doenças do aparelho circulatório	6	4	6	3
Doenças do aparelho digestivo	1	2	-	1
Doenças do aparelho geniturinário	-	-	-	-
Doenças do aparelho respiratório	1	2	2	1
Doenças do olho e anexos	-	-	-	-
Doenças do ouvido e da apófise mastóide	-	-	-	-
Doenças do sangue e dos órgãos hematopoéticos e alguns transtornos imunitários	-	-	-	-
Doenças do sistema nervoso	-	-	1	-
Doenças do sistema osteomuscular e do tecido conjuntivo	1	-	-	-
Doenças endócrinas, nutricionais e metabólicas	-	1	2	3
Gravidez, parto e puerpério	-	-	-	-
Malformações congênitas, deformidades e anomalias cromossômicas	-	1	-	-
Neoplasias (tumores)	3	1	1	1
Sintomas, sinais e achados anormais de exames clínicos e de laboratório não classificados em outro item (causas mal definidas)	10	4	6	1
Transtornos mentais e comportamentais	-	-	-	-

Fontes: Sesab/Suvisa/DIS, MS-SIM.

3.4.4 Óbitos, por faixa etária, no município de Firmino Alves, no estado da Bahia – 2005-2008

Ano	Faixa Etária						
	Total	< 1 Ano	1 a 4	5 a 14	15 a 49	≥ 50 anos	Idade Ignorada
2005	26	2	-	-	3	21	-
2006	22	5	-	-	4	13	-
2007	23	1	-	1	3	18	-
2008	13	-	-	-	3	10	-

Fontes: Sesab/Suvisa/DIS, MS-SIM.

3.4.5 Casos de algumas doenças transmissíveis, de notificação obrigatória, independentes de confirmação, no município de Firmino Alves, no estado da Bahia – 2004-2007

Doenças Transmissíveis	2004	2005	2006 ⁽²⁾	2007 ⁽³⁾
Total	39	159	20	3
Chagas aguda	-	-	-	-
Coqueluche	-	1	-	-
Dengue	-	123	12	-
Difteria	-	-	-	-
Febre tifóide	-	-	-	-
Hanseníase ⁽¹⁾	-	-	-	-
Hepatite viral	36	17	4	-
Leishmaniose tegumentar ⁽¹⁾	2	14	-	-
Leishmaniose visceral	-	-	3	-
Leptospirose	-	1	-	1
Malária	-	-	-	-
Meningite	-	-	-	1
Paralisia flácida aguda	-	-	-	-
Tétano acidental	-	-	-	-
Tétano neonatal	-	-	-	-
Tuberculose extra-pulmonar ⁽¹⁾	-	2	-	1
Tuberculose pulmonar ⁽¹⁾	1	1	1	-

Fontes: Sesab/Suvisa/DIS, MS-Sinan.

(1) Casos confirmados.

(2) Dados processados em 31.03.2009.

(3) Dados processados em 02.04.2009.

3.4.6 Casos de algumas doenças sexualmente transmissíveis, de notificação obrigatória, independentes de confirmação, no município de Firmino Alves, no estado da Bahia – 2004-2007

Ano	Aids ⁽¹⁾	Condiloma Acuminado	Herpes Genital	Sífilis	
				Congênita	Em Adulto ⁽²⁾
2004	-	4	1	-	-
2005	-	5	-	-	-
2006 ⁽³⁾	-	-	-	-	-
2007 ⁽⁴⁾	-	-	-	-	-

Fontes: Sesab/Suvisa/DIS, MS-Sinan.

(1) Casos confirmados.

(2) A classificação das notificações de Sífilis Sem Especificação passou em 2004 para Sífilis Em Adulto.

(3) Dados processados em 31.03.2009.

(4) Dados processados em 02.04.2009.



3.5 Índice de Desenvolvimento Social

3.5.1 Índice de Desenvolvimento Social, segundo seus componentes, no município de Firmino Alves, no estado da Bahia – 2002, 2004, 2006

Ano	INS	Classificação ⁽¹⁾	INE	Classificação ⁽¹⁾	ISB	Classificação ⁽¹⁾	IRMCH	Classificação ⁽¹⁾	IDS	Classificação ⁽¹⁾
2002	4.979,99	267º	5.008,73	153º	5.025,64	145º	4.978,25	198º	4.998,11	171º
2004	4.857,52	417º	5.040,76	83º	5.037,01	120º	4.978,25	198º	4.977,83	252º
2006	4.956,28	346º	5.013,31	155º	5.041,17	109º	4.978,25	198º	4.997,15	180º

Fonte: SEI.

Notas: INS – Índice do Nível de Saúde.

INE – Índice do Nível de Educação.

ISB – Índice dos Serviços Básicos.

IRMCH – Índice de Renda Média dos Chefes de Família.

IDS – Índice de Desenvolvimento Social.

(1) Posição em relação aos demais municípios do Estado.

3.5.2 Situação do Programa Bolsa Família no município de Firmino Alves, no estado da Bahia – 2008-2009

Dados Gerais	Quantidade	Período
População total do município	5.804	2008
Total de famílias cadastradas ⁽¹⁾	1.030	30/11/2009
Total de famílias cadastradas - perfil Bolsa Família ⁽²⁾	677	30/11/2009
Total de famílias cadastradas - perfil Cadastro Único ⁽³⁾	812	30/11/2009
Número de famílias beneficiárias do Programa Bolsa Família	649	12/2009

Fonte: MDS.

(1) O total de famílias cadastradas poderá, conforme a legislação do CadÚnico, incluir famílias que tenham renda familiar per capita maior que meio salário mínimo (R\$ 232,50). Isso explica a possível diferença de valores entre o total de famílias cadastradas.

(2) Famílias com renda per capita mensal de até R\$ 137,00.

(3) Famílias com renda per capita mensal de até R\$ 232,50 (1/2 salário mínimo em 2008), incluído o total de famílias cadastradas pelo perfil Bolsa Família.

4 Transporte

4.1 Veículos registrados, por tipo, no município de Firmino Alves, no estado da Bahia 2005-2008

Ano	Tipo de Veículo						
	Automóvel	Caminhão	Camioneta	Micro-ônibus	Moto	Ônibus	Outros
2005	70	8	23	-	18	1	4
2006	84	9	27	-	29	1	5
2007	86	10	27	-	42	1	5
2008	102	12	27	-	62	1	7

Fonte: Detran.

5 Serviços Básicos

5.1 Energia Elétrica

5.1.1 Consumidores de energia elétrica, por classe, no município de Firmino Alves, no estado da Bahia 2005-2008

Ano	Residencial	Industrial	Comercial	Rural	Serviços e Poderes Públicos	Outros ⁽¹⁾	Total
2005	1.269	3	106	61	64	1	1.504
2006	1.329	3	101	62	42	1	1.538
2007	1.357	3	104	61	64	1	1.590
2008	1.507	3	108	63	64	1	1.746

Fonte: Coelba.

(1) Consumidores próprios dos sistemas Coelba.

5.1.2 Consumo de energia elétrica, por classe, no município de Firmino Alves, no estado da Bahia 2005-2008

(KWh)

Ano	Residencial	Industrial	Comercial	Rural	Serviços e Poderes Públicos	Outros ⁽¹⁾	Total
2005	868.740	626.741	147.742	221.454	318.823	43.080	2.226.580
2006	963.059	591.974	167.199	209.001	433.783	43.240	2.408.256
2007	986.682	848.815	158.282	209.151	373.718	48.160	2.624.808
2008	1.082.287	872.356	177.961	204.569	409.341	49.826	2.796.340

Fonte: Coelba.

(1) Consumo próprio dos sistemas Coelba.

5.2 Abastecimento d'Água

5.2.1 Ligações, economias e volume de água faturado no município de Firmino Alves, no estado da Bahia 2005-2008

Ano	Ligações	Economias	Volume (m ³)
2005	954	960	144.670
2006	996	1.004	147.646
2007	1.052	1.060	155.319
2008	1.082	1.090	161.670

Fonte: Embasa.

5.3 Correios

5.3.1 Agências de correios e unidades operacionais de atendimento no município de Firmino Alves, no estado da Bahia – 2005-2008

Ano	Total	Agência de Correio	Agência de Correio Comunitária	Agência de Correio Franqueada	Caixa de Coleta	Posto de Venda de Selo	Outros
2005	3	1	1	-	1	-	-
2006	1	1	-	-	-	-	-
2007	1	1	-	-	-	-	-
2008	1	1	-	-	-	-	-

Fonte: EBCT.



5.4 Bancos

5.4.1 Distribuição de agências bancárias no município de Firmino Alves, no estado da Bahia – 2005-2008

Ano	Natureza Administrativa	
	Federal	Particular
2005	-	-
2006	-	-
2007	-	-
2008	-	-

Fonte: Banco Central.

6 Informações Econômicas

6.1 Agropecuária

6.1.1 Produção, área colhida e rendimento médio dos principais produtos agrícolas no município de Firmino Alves, no estado da Bahia – 2005-2008

Produtos	2005			2006			2007			2008		
	Produção (t)	Área Colhida (ha)	Rendimento Médio (kg/ha)	Produção (t)	Área Colhida (ha)	Rendimento Médio (kg/ha)	Produção (t)	Área Colhida (ha)	Rendimento Médio (kg/ha)	Produção (t)	Área Colhida (ha)	Rendimento Médio (kg/ha)
Banana	105	15	7.000	91	13	7.000	70	10	7.000	70	10	7.000
Cacau (em amêndoa)	563	1.502	375	563	1.502	375	336	1.295	259	328	1.254	262
Cana-de-açúcar	860	20	43.000	846	18	47.000	799	17	47.000	846	18	47.000
Feijão (em grão)	13	28	464	13	28	464	22	28	786	17	28	607
Mandioca	1.200	100	12.000	1.032	86	12.000	960	80	12.000	1.032	86	12.000

Fonte: IBGE-PPAM.

6.1.2 Efetivo dos principais rebanhos no município de Firmino Alves, no estado da Bahia – 2005-2008

Tipo de Rebanho	Efetivo (cabeças)			
	2005	2006	2007	2008
Asininos	268	296	321	348
Bovinos	13.792	14.747	14.847	16.104
Caprinos	140	149	161	172
Equinos	389	420	458	496
Galinhas	9.891	11.231	10.862	11.140
Galos, frangas, frangos e pintos	12.086	13.038	12.841	13.128
Muares	989	1.027	1.110	1.187
Ovinos	556	604	662	710
Suíños	533	578	632	683

Fonte: IBGE-PPAM.

6.1.3 Produção dos principais produtos de origem animal no município de Firmino Alves, no estado da Bahia – 2005-2008

Produto	2005	2006	2007	2008
Leite (mil litros)	1.937	2.071	2.116	2.285
Ovos de galinha (mil dúzias)	67	69	68	68

Fonte: IBGE-PPM.

6.1.4 Financiamentos concedidos a produtores e cooperativas, por atividade e finalidade, no município de Firmino Alves, no estado da Bahia – 2005-2008

Ano/Atividade	Custeio		Investimento		Comercialização		Total	
	Contrato	Valor (R\$ 1,00)	Contrato	Valor (R\$ 1,00)	Contrato	Valor (R\$1,00)	Contrato	Valor (R\$ 1,00)
2005								
Agrícola	-	0,00	57	20.372,00	-	0,00	57	20.372,00
Pecuária	1	59.128,80	6	100.500,00	-	0,00	7	159.628,80
2006								
Agrícola	-	0,00	3	7.000,00	-	0,00	3	7.000,00
Pecuária	-	0,00	14	66.416,10	-	0,00	14	66.416,10
2007								
Agrícola	-	0,00	11	92.304,01	-	0,00	11	92.304,01
Pecuária	-	0,00	24	118.687,38	-	0,00	24	118.687,38
2008								
Agrícola	-	0,00	2	5.200,00	-	0,00	2	5.200,00
Pecuária	1	56.770,44	25	771.074,71	-	0,00	26	827.845,15

Fonte: Banco Central.

6.2 PIB Municipal

6.2.1 Valor Adicionado, PIB e PIB per capita a preços correntes no município de Firmino Alves, no estado da Bahia – 2004-2007

Ano	Valor Adicionado (R\$ milhões)			Valor Adicionado APU ⁽²⁾ (R\$ milhões)	Impostos Sobre Produtos (R\$ milhões)	PIB (R\$ milhões)	PIB Per Capita (R\$ 1,00)
	Agropecuária	Indústria	Serviços ⁽¹⁾				
2004	2,13	2,05	7,95	4,48	0,68	12,81	2.568,61
2005	2,85	2,47	9,10	5,04	0,77	15,19	3.070,04
2006	2,95	2,19	10,23	6,11	0,71	16,07	3.273,67
2007 ⁽³⁾	2,73	1,58	10,69	6,67	0,77	15,77	2.828,02

Fontes: SEI, IBGE.

(1) Inclui APU.

(2) Administração Pública (atividades governamentais).

(3) Dados sujeitos a retificações.



6.3 Finanças Públicas

6.3.1 Arrecadação municipal, estadual e transferências constitucionais no município de Firmino Alves, no estado da Bahia – 2005-2008

(R\$1,00)

Ano	Municipal ⁽¹⁾			Estadual				Transferências	
	IPTU	ISS	Total	ICMS	IPVA	ITD	Total	Estado	União
2005	2.878,37	30.230,25	33.108,62	23.523,81	18.200,88	0,00	41.724,69	592.177,22	2.542.525,60
2006	1.152,00	50.475,50	51.627,50	31.375,65	26.961,36	600,00	58.937,01	736.864,69	2.827.325,12
2007	524,00	303.559,62	304.083,62	22.674,60	31.339,61	9.643,94	63.658,15	813.553,52	3.269.210,86
2008	843,92	103.730,32	104.574,24	28.696,72	34.254,98	400,00	63.351,70	941.187,21	3.971.341,13

Fontes: STN, Sefaz-BA.

(1) Dados do Finanças do Brasil-Finbra, acesso em 22.09.2009.

6.4 Índice de Desenvolvimento Econômico

6.4.1 Índice de Desenvolvimento Econômico, segundo seus componentes, no município de Firmino Alves, no estado da Bahia – 2002, 2004, 2006

Ano	INF	Classificação ⁽¹⁾	IQM	Classificação ⁽¹⁾	IPM	Classificação ⁽¹⁾	IDE	Classificação ⁽¹⁾
2002	4.986,27	365º	4.991,35	292º	4.982,52	406º	4.986,71	389º
2004	4.985,87	365º	4.991,08	275º	4.983,37	396º	4.986,77	379º
2006	5.000,99	171º	5.084,45	25º	4.983,87	406º	5.022,91	61º

Fonte: SEI.

Notas: INF – Índice de Infraestrutura.

IQM – Índice de Qualificação da Mão de Obra.

IPM – Índice do Produto Municipal.

IDE – Índice de Desenvolvimento Econômico.

(1) Posição em relação aos demais municípios do Estado.

7 Justiça Eleitoral

7.1 Eleitorado e abstenção nas eleições no município de Firmino Alves, no estado da Bahia – 2006

Especificação	Dados Gerais
Eleitorado	3.183
Abstenção - 1º turno %	9,24
Abstenção - 2º turno %	13,73

Fonte: TSE.

7.2 Resultado das eleições para presidente e governador no município de Firmino Alves, no estado da Bahia – 2006

Cargos/Partidos	Votos		Situação
	Nominais	% Votos Válidos	
Presidente - 2º turno			
PT	2.062	78,85	Eleito
PSDB	553	21,15	Não eleito
Governador - 1º turno			
PT	333	13,18	Eleito
PFL	2.186	86,54	Não eleito
Outros	7	0,28	Não eleito

Fonte: TSE.

7.3 Resultado das eleições para prefeito no município de Firmino Alves, no estado da Bahia – 2008

Cargo/Partidos	Votos		Situação
	Nominais	% Votos Válidos	
Prefeito - 1º turno			
PMDB	1.798	57,28	Eleito
PT	1.341	42,72	Não eleito

Fonte: TSE.



| Ibicuí |

IBICUI

TERRITÓRIO DE IDENTIDADE ITAPETINGA

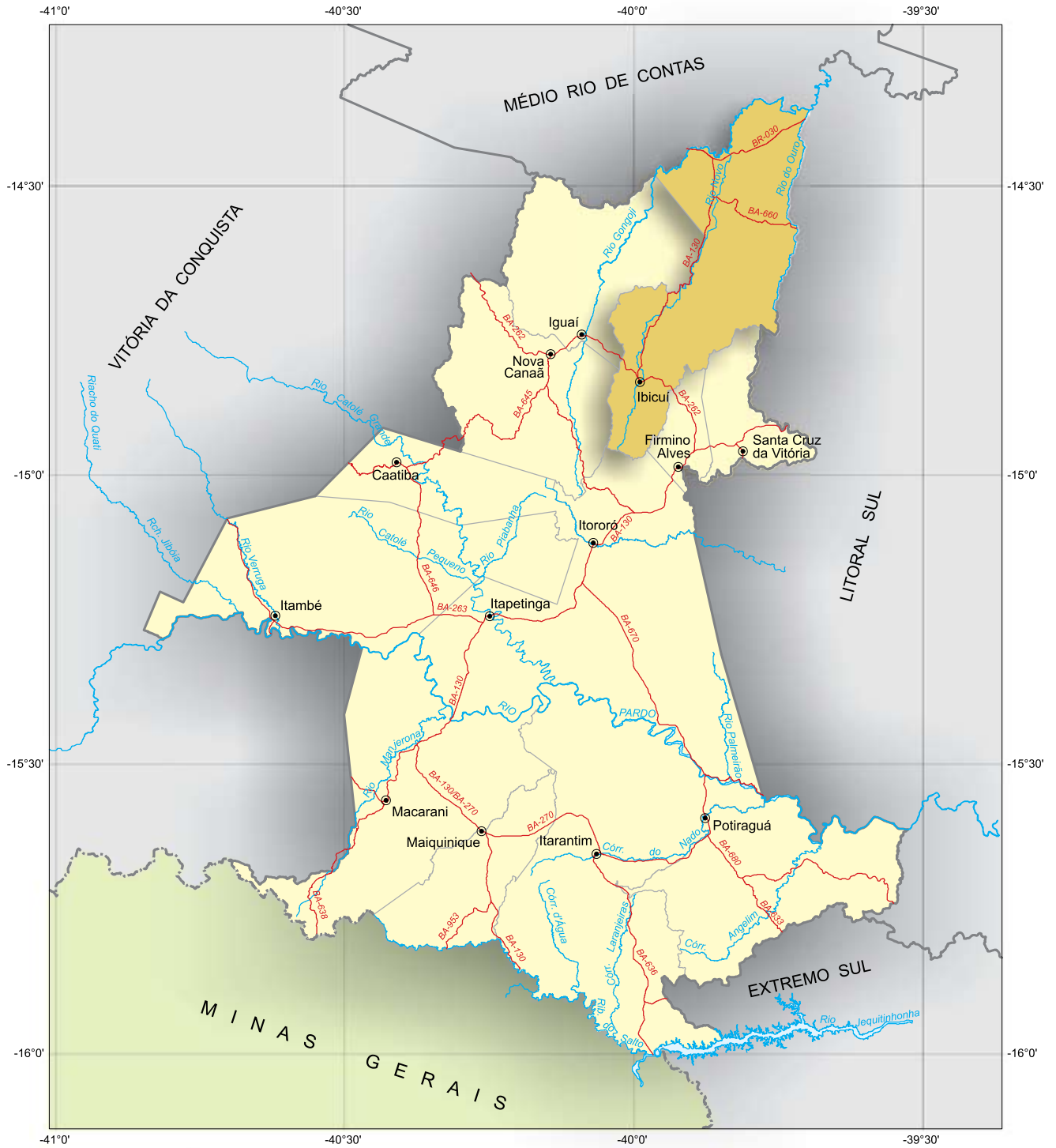

Fonte: Coordenação Estadual dos Territórios, 2007. SEI, 2009.



Município em destaque

ESCALA: 1:1.150.000

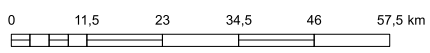

1 Informações Gerais

1.1 Regionalização

Mesorregião Geográfica: Centro Sul Baiano

Microrregião Geográfica: 28. Vitória da Conquista

Região Econômica: 08. Sudoeste

Região Administrativa: 14. Itapetinga

Eixo de Desenvolvimento: Planalto Sudoeste

Território de Identidade: 08. Itapetinga

1.2 Legislação Político/Administrativa

Lei de Criação: nº 512 de 12/12/1952. Publicada no DOE de 18/12/1952

Lei Vigente: nº 628 de 30/12/1953. Publicada no DOE de 13/02/1954

Outras Leis de Referência: Coaraci nº 628 de 30/12/1953. Publicada no DOE de 11/12/1954; Dário Meira nº 1.667 de 12/04/1962. Publicada no DOE de 15/04/1962; Firmino Alves nº 1.748 de 27/07/1962. Publicada no DOE de 31/07/1962; Floresta Azul nº 1.686 de 23/04/1962. Publicada no DOE de 06/04/1962; Itapitanga nº 1.359 de 21/12/1960. Publicada no DOE de 22/12/1960; Itororó nº 1.045 de 22/08/1958. Publicada no DOE de 23/08/1958 e Nova Canaã nº 1.540 de 08/11/1961. Publicada no DOE de 12/11/1961

Município de Origem: Poções

Distritos: Ibicuí (sede), Água Doce e Ibitupã

Limites Intermunicipais: Almadina, Coaraci, Dário Meira, Firmino Alves, Floresta Azul, Iguai, Itagibá, Itapitanga, Itororó, Nova Canaã e Santa Cruz da Vitória.

2 Informações Geográficas

2.1 Indicadores Geográficos

2.1.1 Área, coordenadas geográficas, altitude e distância da capital

Área (Km ²)	Coordenadas geográficas		Altitude (m)	Distância da Capital (Km)
	Latitude Sul	Longitude Oeste		
1.163,30	-14°50'30"	39°59'12"	365	446

Fonte: IBGE, 2002/ Derba, 2007.

2.2 Recursos Naturais

2.2.1 Clima

Tipo Climático: **Úmido a Subúmido**

Temperatura média anual (°C): **22,6**

Período chuvoso: **outubro a abril**

Pluviosidade anual (mm): **1095,3**

2.2.2 Solo

Chernossolos e Luvisolos

2.2.3 Vegetação

Floresta Estacional Semidecidual e Floresta Estacional Decidual

2.2.4 Geomorfologia

Serras e Maciços Pré-Litorâneos

2.2.5 Geologia

Biotita-Gnaisses, Gnaisses, Gnaisses Charnockíticos, Granitóides e Metatexitos

2.2.6 Ocorrências minerais

Argila e Rocha ornamental

2.2.7 Hidrografia

Bacia hidrográfica: **Bacia do Rio de Contas**

Rio(s) principal(is): **Rio Gongoji, Rio Papuan, Ribeirão Caixa D'água, Rio da Areia e Rio do Ouro**

Áreas irrigadas: -

Espelhos d'água: -

2.3 Área Especial

2.3.1 Unidades de conservação -

2.3.2 Projetos de assentamento de reforma agrária -

2.3.3 Projetos cédula da terra -

2.3.4 Projetos crédito fundiário e combate à pobreza rural -



3 Características Demográficas e Sociais

3.1 Demografia

3.1.1 População, área e densidade demográfica do município de Ibicuí, no estado da Bahia – 2007-2009

Ano	População	Área (km ²)	Densidade Demográfica (hab/km ²)
2007	15.777	1.163,30	13,56
2008	16.353	1.163,30	14,06
2009	16.464	1.163,30	14,15

Fonte: IBGE.

Nota: Para 2007, contagem da população; para 2008 e 2009 estimativas das populações residentes em julho de cada ano.

3.1.2 População, por situação de domicílio e sexo, do município de Ibicuí, no estado da Bahia – 2007

População por Situação de Domicílio e Sexo	População
População total ⁽¹⁾	15.777
Homens	8.023
Mulheres	7.708
População urbana ⁽¹⁾	11.712
Homens	5.782
Mulheres	5.924
População rural ⁽¹⁾	4.065
Homens	2.241
Mulheres	1.784

Fonte: IBGE-Contagem da População 2007.

(1) Inclusive a população estimada nos domicílios fechados e nos domicílios provenientes de setor censitário cujo arquivo foi danificado.

3.1.3 Domicílios particulares ocupados, por sexo da pessoa responsável pelo domicílio, no município de Ibicuí, no estado da Bahia – 2007

Sexo da Pessoa Responsável	Domicílios Particulares Ocupados por Sexo do Responsável
Total ⁽¹⁾	4.469
Homens	2.703
Mulheres	1.758

Fonte: IBGE-Contagem da População 2007.

(1) Inclusive os domicílios fechados e os domicílios provenientes de setor censitário cujo arquivo foi danificado, com população estimada.

3.1.4 Quantidade de domicílios, por espécie, no município de Ibicuí, no estado da Bahia – 2007

Domicílios por Espécie	Quantidade
Total geral	5.484
Particulares	5.477
Ocupados	4.461
Não ocupados	1.016
Fechado	8
Uso ocasional	326
Vago	682
Coletivos	7
Com morador	5
Sem morador	2

Fonte: IBGE-Contagem da População 2007.

3.2 Pessoal Ocupado

3.2.1 Pessoal ocupado no mercado formal de trabalho, por setor de atividade econômica, no município de Ibicuí, no estado da Bahia – 2005-2008

Setor de Atividade	2005	2006	2007	2008
Extrativa mineral	-	-	-	-
Indústria de transformação	214	214	272	268
Serviços industriais de utilidade pública	-	-	-	-
Construção civil	-	-	-	-
Comércio	69	56	95	95
Serviços	38	38	32	92
Administração pública	566	585	518	814
Agropecuária, extrativa vegetal, caça e pesca	258	235	219	287

Fonte: Ministério do Trabalho-RAIS.

3.2.2 Grau de instrução do pessoal ocupado no mercado formal de trabalho, no município de Ibicuí, no estado da Bahia – 2005-2008

Grau de Instrução	2005	2006	2007	2008
Analfabeto	55	48	38	44
Até o 5º ano incompleto do ensino fundamental	228	213	168	243
5º ano completo do ensino fundamental	177	162	167	165
Do 6º ao 9º ano incompleto do ensino fundamental	120	128	155	203
Ensino fundamental completo	67	72	63	119
Ensino médio incompleto	70	58	77	101
Ensino médio completo	387	322	353	452
Educação superior incompleta	6	76	67	134
Educação superior completa	35	49	48	95
Mestrado completo	-	-	-	-
Doutorado completo	-	-	-	-

Fonte: Ministério do Trabalho-RAIS.

3.3 Educação

3.3.1 Educação infantil

3.3.1.1 Estabelecimentos com educação infantil, por localização e dependência administrativa, no município de Ibicuí, no estado da Bahia – 2005-2008

Ano	Estabelecimentos								
	Total	Urbana				Rural			
		Federal	Estadual	Municipal	Privada	Federal	Estadual	Municipal	Privada
2005	18	-	-	5	2	-	-	11	-
2006	19	-	-	6	2	-	-	11	-
2007	20	-	-	7	1	-	-	12	-
2008	20	-	-	6	-	-	-	14	-

Fontes: SEC, MEC/Inep.



3.3.1.2 Matrícula inicial na educação infantil, por localização e dependência administrativa, no município de Ibicuí, no estado da Bahia – 2005-2008

Ano	Matrícula Inicial								
	Total	Urbana				Rural			
		Federal	Estadual	Municipal	Privada	Federal	Estadual	Municipal	Privada
2005	639	-	-	460	130	-	-	49	-
2006	723	-	-	509	137	-	-	77	-
2007	644	-	-	566	50	-	-	28	-
2008	615	-	-	548	-	-	-	67	-

Fontes: SEC, MEC/Inep.

Nota: O mesmo aluno pode ter mais de uma matrícula.

3.3.1.3 Funções docentes na educação infantil, por localização e dependência administrativa, no município de Ibicuí, no estado da Bahia – 2005-2008

Ano	Funções Docentes								
	Total	Urbana				Rural			
		Federal	Estadual	Municipal	Privada	Federal	Estadual	Municipal	Privada
2005	50	-	-	29	8	-	-	13	-
2006	56	-	-	30	8	-	-	18	-
2007	50	-	-	31	4	-	-	15	-
2008	28	-	-	26	-	-	-	2	-

Fontes: SEC, MEC/Inep.

Nota: Em função docente está contabilizada a atuação do professor em cada etapa de ensino, que pode ocorrer em mais de uma unidade escolar, em mais de uma dependência administrativa e em mais de uma localização ou município.

3.3.2 Ensino fundamental

3.3.2.1 Estabelecimentos com ensino fundamental, por localização e dependência administrativa, no município de Ibicuí, no estado da Bahia – 2005-2008

Ano	Estabelecimentos								
	Total	Urbana				Rural			
		Federal	Estadual	Municipal	Privada	Federal	Estadual	Municipal	Privada
2005	34	-	2	9	2	-	-	21	-
2006	33	-	-	11	2	-	-	20	-
2007	31	-	-	11	1	-	-	19	-
2008	30	-	-	11	1	-	-	18	-

Fontes: SEC, MEC/Inep.

3.3.2.2 Matrícula inicial no ensino fundamental, por localização e dependência administrativa, no município de Ibicuí, no estado da Bahia – 2005-2008

Ano	Matrícula Inicial								
	Total	Urbana				Rural			
		Federal	Estadual	Municipal	Privada	Federal	Estadual	Municipal	Privada
2005	4.446	-	521	3.185	88	-	-	652	-
2006	4.125	-	-	3.512	87	-	-	526	-
2007	3.609	-	-	3.129	38	-	-	442	-
2008	3.471	-	-	3.120	8	-	-	343	-

Fontes: SEC, MEC/Inep.

Nota: O mesmo aluno pode ter mais de uma matrícula.

3.3.2.3 Funções docentes no ensino fundamental, por localização e dependência administrativa, no município de Ibicuí, no estado da Bahia – 2005-2008

Ano	Funções Docentes								
	Total	Urbana				Rural			
		Federal	Estadual	Municipal	Privada	Federal	Estadual	Municipal	Privada
2005	190	-	11	145	9	-	-	25	-
2006	190	-	-	149	8	-	-	33	-
2007	167	-	-	134	3	-	-	30	-
2008	169	-	-	141	-	-	-	28	-

Fontes: SEC, MEC/Inep.

Nota: Em função docente está contabilizada a atuação do professor em cada etapa de ensino, que pode ocorrer em mais de uma unidade escolar, em mais de uma dependência administrativa e em mais de uma localização ou município.

3.3.3 Ensino médio

3.3.3.1 Estabelecimentos com ensino médio, por localização e dependência administrativa, no município de Ibicuí, no estado da Bahia – 2005-2008

Ano	Estabelecimentos								
	Total	Urbana				Rural			
		Federal	Estadual	Municipal	Privada	Federal	Estadual	Municipal	Privada
2005	1	-	1	-	-	-	-	-	-
2006	1	-	1	-	-	-	-	-	-
2007	1	-	1	-	-	-	-	-	-
2008	1	-	1	-	-	-	-	-	-

Fontes: SEC, MEC/Inep.

3.3.3.2 Matrícula inicial no ensino médio, por localização e dependência administrativa, no município de Ibicuí, no estado da Bahia – 2005-2008

Ano	Matrícula Inicial								
	Total	Urbana				Rural			
		Federal	Estadual	Municipal	Privada	Federal	Estadual	Municipal	Privada
2005	667	-	667	-	-	-	-	-	-
2006	574	-	574	-	-	-	-	-	-
2007	627	-	627	-	-	-	-	-	-
2008	692	-	692	-	-	-	-	-	-

Fontes: SEC, MEC/Inep.

Nota: O mesmo aluno pode ter mais de uma matrícula.

3.3.3.3 Funções docentes no ensino médio, por localização e dependência administrativa, no município de Ibicuí, no estado da Bahia – 2005-2008

Ano	Funções Docentes								
	Total	Urbana				Rural			
		Federal	Estadual	Municipal	Privada	Federal	Estadual	Municipal	Privada
2005	22	-	22	-	-	-	-	-	-
2006	17	-	17	-	-	-	-	-	-
2007	19	-	19	-	-	-	-	-	-
2008	25	-	25	-	-	-	-	-	-

Fontes: SEC, MEC/Inep.

Nota: Em função docente está contabilizada a atuação do professor em cada etapa de ensino, que pode ocorrer em mais de uma unidade escolar, em mais de uma dependência administrativa e em mais de uma localização ou município.



3.3.4 Educação de jovens e adultos

3.3.4.1 Estabelecimentos com educação de jovens e adultos, por localização e dependência administrativa, no município de Ibicuí, no estado da Bahia – 2005-2008

Ano	Estabelecimentos								
	Total	Urbana				Rural			
		Federal	Estadual	Municipal	Privada	Federal	Estadual	Municipal	Privada
2005	10	-	-	5	-	-	-	5	-
2006	4	-	-	3	-	-	-	1	-
2007	-	-	-	-	-	-	-	-	-
2008	1	-	-	1	-	-	-	-	-

Fontes: SEC, MEC/Inep.

3.3.4.2 Matrícula inicial na educação de jovens e adultos, por localização e dependência administrativa, no município de Ibicuí, no estado da Bahia – 2005-2008

Ano	Matrícula Inicial								
	Total	Urbana				Rural			
		Federal	Estadual	Municipal	Privada	Federal	Estadual	Municipal	Privada
2005	510	-	-	285	-	-	-	225	-
2006	320	-	-	295	-	-	-	25	-
2007	-	-	-	-	-	-	-	-	-
2008	79	-	-	79	-	-	-	-	-

Fontes: SEC, MEC/Inep.

Nota: O mesmo aluno pode ter mais de uma matrícula.

3.3.4.3 Funções docentes na educação de jovens e adultos, por localização e dependência administrativa, no município de Ibicuí, no estado da Bahia – 2005-2008

Ano	Funções Docentes								
	Total	Urbana				Rural			
		Federal	Estadual	Municipal	Privada	Federal	Estadual	Municipal	Privada
2005	20	-	-	10	-	-	-	10	-
2006	18	-	-	16	-	-	-	2	-
2007	-	-	-	-	-	-	-	-	-
2008	7	-	-	7	-	-	-	-	-

Fontes: SEC, MEC/Inep.

Nota: Em função docente está contabilizada a atuação do professor em cada etapa de ensino, que pode ocorrer em mais de uma unidade escolar, em mais de uma dependência administrativa e em mais de uma localização ou município.

3.3.5 Educação Superior

3.3.5.1 Instituições de educação superior, segundo a dependência administrativa, no município de Ibicuí, no estado da Bahia – 2005-2008

Ano	Total	Instituições			
		Federal	Estadual	Municipal	Privada
2005	-	-	-	-	-
2006	-	-	-	-	-
2007	-	-	-	-	-
2008	-	-	-	-	-

Fonte: MEC/Inep.

3.3.5.2 Matrícula na educação superior, segundo a dependência administrativa, no município de Ibicuí, no estado da Bahia – 2005-2008

Ano	Total	Matrícula			
		Federal	Estadual	Municipal	Privada
2005	-	-	-	-	-
2006	-	-	-	-	-
2007	-	-	-	-	-
2008 ⁽¹⁾	-	-	-	-	-

Fonte: MEC/Inep.

(1) Inclusive matriculados em cursos de graduação à distância.

3.3.5.3 Concluintes da educação superior, segundo a dependência administrativa, no município de Ibicuí, no estado da Bahia – 2005-2008

Ano	Total	Concluintes			
		Federal	Estadual	Municipal	Privada
2005	-	-	-	-	-
2006	-	-	-	-	-
2007	-	-	-	-	-
2008 ⁽¹⁾	-	-	-	-	-

Fonte: MEC/Inep.

(1) Inclusive concluintes de cursos de graduação à distância.

3.4 Saúde

3.4.1 Hospitais conveniados com o SUS, segundo a esfera administrativa e leitos, no município de Ibicuí, no estado da Bahia – 2005-2008

Ano	Hospitais Segundo Esfera Administrativa					Leitos	
	Total	Federal	Estadual	Municipal	Privada	Existentes	SUS ⁽¹⁾
2005	1	-	-	1	-	30	30
2006	1	-	-	1	-	19	19
2007	1	-	-	1	-	19	19
2008	1	-	-	1	-	21	21

Fontes: Datasus-CNES, Sesab/Suvisa/DIS.

(1) A partir de 2005, a informação de Leitos Contratados assume a denominação Leitos – SUS.



3.4.2 Servidores estaduais da área de saúde, segundo o tipo de ocupação, no município de Ibicuí, no estado da Bahia – 2005-2008

Tipo de Ocupação	2005	2006	2007	2008
Total	12	12	11	10
Agente serviços de saúde	1	-	-	-
Assistente social	-	-	-	-
Atendente de enfermagem	1	-	-	-
Atendente rural	1	1	1	1
Auxiliar de enfermagem	2	4	4	4
Auxiliar serviços de saúde/Atendente rural	-	-	-	-
Enfermeiro	-	-	-	-
Farmacêutico	-	-	-	-
Fisioterapeuta	-	-	-	-
Médico	3	3	2	2
Nutricionista	-	-	-	-
Odontólogo	-	-	-	-
Outras ocupações	2	2	2	1
Técnico em patologia clínica	1	1	1	1
Técnico em radiologia	1	1	1	1

Fonte: Sesab.

3.4.3 Óbitos, por grupo de causas, no município de Ibicuí, no estado da Bahia – 2005-2008

Grupo de Causas	2005	2006	2007	2008
Total	80	81	75	84
Algumas afecções originadas no período perinatal	4	2	2	-
Algumas doenças infecciosas e parasitárias	3	5	1	1
Causas externas de morbidade e mortalidade	4	5	10	10
Doenças da pele e tecido subcutâneo	-	-	-	-
Doenças do aparelho circulatório	14	35	32	34
Doenças do aparelho digestivo	2	5	2	4
Doenças do aparelho geniturinário	-	1	-	-
Doenças do aparelho respiratório	3	2	1	3
Doenças do olho e anexos	-	-	-	-
Doenças do ouvido e da apófise mastóide	-	-	-	-
Doenças do sangue e dos órgãos hematopoéticos e alguns transtornos imunitários	1	-	-	-
Doenças do sistema nervoso	-	2	-	2
Doenças do sistema osteomuscular e do tecido conjuntivo	-	-	1	-
Doenças endócrinas, nutricionais e metabólicas	2	4	8	9
Gravidez, parto e puerpério	1	-	-	-
Malformações congênitas, deformidades e anomalias cromossômicas	2	-	-	-
Neoplasias (tumores)	4	8	11	10
Sintomas, sinais e achados anormais de exames clínicos e de laboratório não classificados em outro item (causas mal definidas)	38	11	5	8
Transtornos mentais e comportamentais	2	1	2	3

Fontes: Sesab/Suvisa/DIS, MS-SIM.

3.4.4 Óbitos, por faixa etária, no município de Ibicuí, no estado da Bahia – 2005-2008

Ano	Faixa Etária						
	Total	< 1 Ano	1 a 4	5 a 14	15 a 49	≥ 50 anos	Idade Ignorada
2005	80	7	-	-	18	55	-
2006	81	4	1	-	9	67	-
2007	75	3	2	-	19	51	-
2008	84	-	-	1	17	66	-

Fontes: Sesab/Suvisa/DIS, MS-SIM.

3.4.5 Casos de algumas doenças transmissíveis, de notificação obrigatória, independentes de confirmação, no município de Ibicuí, no estado da Bahia – 2004-2007

Doenças Transmissíveis	2004	2005	2006 ⁽²⁾	2007 ⁽³⁾
Total	20	47	32	14
Chagas aguda	-	-	-	-
Coqueluche	1	1	-	-
Dengue	-	9	2	2
Difteria	-	-	-	-
Febre tifóide	-	1	1	-
Hanseníase ⁽¹⁾	-	-	2	-
Hepatite viral	1	2	15	4
Leishmaniose tegumentar ⁽¹⁾	5	21	3	3
Leishmaniose visceral	-	-	-	-
Leptospirose	-	-	-	-
Malária	-	-	-	-
Meningite	-	7	1	1
Paralisia flácida aguda	-	-	-	-
Tétano acidental	-	-	-	-
Tétano neonatal	-	-	-	-
Tuberculose extra-pulmonar ⁽¹⁾	-	-	-	1
Tuberculose pulmonar ⁽¹⁾	13	6	8	3

Fontes: Sesab/Suvisa/DIS, MS-Sinan.

(1) Casos confirmados.

(2) Dados processados em 31.03.2009.

(3) Dados processados em 02.04.2009.

3.4.6 Casos de algumas doenças sexualmente transmissíveis, de notificação obrigatória, independentes de confirmação, no município de Ibicuí, no estado da Bahia – 2004-2007

Ano	Aids ⁽¹⁾	Condiloma Acuminado	Herpes Genital	Sífilis	
				Congênita	Em Adulto ⁽²⁾
2004	-	7	-	-	1
2005	-	1	-	-	1
2006 ⁽³⁾	1	1	-	-	1
2007 ⁽⁴⁾	3	-	-	-	-

Fontes: Sesab/Suvisa/DIS, MS-Sinan.

(1) Casos confirmados.

(2) A classificação das notificações de Sífilis Sem Especificação passou em 2004 para Sífilis Em Adulto.

(3) Dados processados em 31.03.2009.

(4) Dados processados em 02.04.2009.



3.5 Índice de Desenvolvimento Social

3.5.1 Índice de Desenvolvimento Social, segundo seus componentes, no município de Ibicuí, no estado da Bahia – 2002, 2004, 2006

Ano	INS	Classificação ⁽¹⁾	INE	Classificação ⁽¹⁾	ISB	Classificação ⁽¹⁾	IRMCH	Classificação ⁽¹⁾	IDS	Classificação ⁽¹⁾
2002	4.999,34	200º	4.980,49	250º	5.020,95	152º	5.012,92	115º	5.003,40	155º
2004	5.032,50	101º	4.984,28	237º	5.029,45	132º	5.012,92	115º	5.014,75	126º
2006	4.973,00	290º	4.976,71	262º	5.032,12	126º	5.012,92	115º	4.998,63	175º

Fonte: SEI.

Notas: INS – Índice do Nível de Saúde.

INE – Índice do Nível de Educação.

ISB – Índice dos Serviços Básicos.

IRMCH – Índice de Renda Média dos Chefes de Família.

IDS – Índice de Desenvolvimento Social.

(1) Posição em relação aos demais municípios do Estado.

3.5.2 Situação do Programa Bolsa Família no município de Ibicuí, no estado da Bahia – 2008-2009

Dados Gerais	Quantidade	Período
População total do município	16.353	2008
Total de famílias cadastradas ⁽¹⁾	3.014	30/11/2009
Total de famílias cadastradas - perfil Bolsa Família ⁽²⁾	2.499	30/11/2009
Total de famílias cadastradas - perfil Cadastro Único ⁽³⁾	2.786	30/11/2009
Número de famílias beneficiárias do Programa Bolsa Família	2.086	12/2009

Fonte: MDS.

(1) O total de famílias cadastradas poderá, conforme a legislação do CadÚnico, incluir famílias que tenham renda familiar per capita maior que meio salário mínimo (R\$ 232,50). Isso explica a possível diferença de valores entre o total de famílias cadastradas.

(2) Famílias com renda per capita mensal de até R\$ 137,00.

(3) Famílias com renda per capita mensal de até R\$ 232,50 (1/2 salário mínimo em 2008), incluído o total de famílias cadastradas pelo perfil Bolsa Família.

4 Transporte

4.1 Veículos registrados, por tipo, no município de Ibicuí, no estado da Bahia – 2005-2008

Ano	Tipo de Veículo						
	Automóvel	Caminhão	Camioneta	Micro-ônibus	Moto	Ônibus	Outros
2005	269	34	68	4	177	6	15
2006	285	32	80	4	223	6	20
2007	315	36	81	4	279	7	23
2008	339	38	102	8	408	8	27

Fonte: Detran.

5 Serviços Básicos

5.1 Energia Elétrica

5.1.1 Consumidores de energia elétrica, por classe, no município de Ibicuí, no estado da Bahia – 2005-2008

Ano	Residencial	Industrial	Comercial	Rural	Serviços e Poderes Públicos	Outros ⁽¹⁾	Total
2005	3.423	12	258	265	103	-	4.061
2006	3.582	12	271	268	94	-	4.227
2007	3.859	13	285	267	107	-	4.531
2008	4.281	14	289	270	113	-	4.967

Fonte: Coelba.

(1) Consumidores próprios dos sistemas Coelba.

5.1.2 Consumo de energia elétrica, por classe, no município de Ibicuí, no estado da Bahia – 2005-2008 (kWh)

Ano	Residencial	Industrial	Comercial	Rural	Serviços e Poderes Públicos	Outros ⁽¹⁾	Total
2005	2.674.186	309.705	520.948	568.968	942.113	-	5.015.920
2006	2.863.030	318.789	565.325	615.389	992.161	-	5.354.694
2007	2.976.082	431.514	562.363	633.423	1.471.629	-	6.075.011
2008	3.343.080	444.283	660.316	622.805	1.314.058	-	6.384.542

Fonte: Coelba.

(1) Consumo próprio dos sistemas Coelba.

5.2 Abastecimento d'Água

5.2.1 Ligações, economias e volume de água faturado no município de Ibicuí, no estado da Bahia – 2005-2008

Ano	Ligações	Economias	Volume (m ³)
2005	2.615	2.659	408.685
2006	2.731	2.800	423.070
2007	2.844	2.918	447.197
2008	3.021	3.103	467.691

Fonte: Embasa.

5.3 Correios

5.3.1 Agências de correios e unidades operacionais de atendimento no município de Ibicuí, no estado da Bahia – 2005-2008

Ano	Total	Agência de Correio	Agência de Correio Comunitária	Agência de Correio Franqueada	Caixa de Coleta	Posto de Venda de Selo	Outros
2005	4	1	2	-	1	-	-
2006	3	1	1	-	1	-	-
2007	4	1	2	-	1	-	-
2008	4	1	2	-	1	-	-

Fonte: EBCT.



5.4 Bancos

5.4.1 Distribuição de agências bancárias no município de Ibicuí, no estado da Bahia – 2005-2008

Ano	Natureza Administrativa	
	Federal	Particular
2005	1	-
2006	1	-
2007	1	-
2008	1	-

Fonte: Banco Central.

6 Informações Econômicas

6.1 Agropecuária

6.1.1 Produção, área colhida e rendimento médio dos principais produtos agrícolas no município de Ibicuí, no estado da Bahia – 2005-2008

Produtos	2005			2006			2007			2008		
	Produção (t)	Área Colhida (ha)	Rendimento Médio (kg/ha)	Produção (t)	Área Colhida (ha)	Rendimento Médio (kg/ha)	Produção (t)	Área Colhida (ha)	Rendimento Médio (kg/ha)	Produção (t)	Área Colhida (ha)	Rendimento Médio (kg/ha)
Abacaxi ⁽¹⁾	60	5	12.000	60	5	12.000	84	7	12.000	72	6	12.000
Banana	2.000	100	20.000	1.800	90	20.000	2.000	100	20.000	2.400	120	20.000
Cacau (em amêndoa)	596	1.986	300	487	1.456	334	491	1.455	337	491	1.455	337
Café (beneficiado)	12	40	300	12	38	316	10	32	313	10	32	313
Cana-de-açúcar	18.000	300	60.000	17.280	288	60.000	18.000	300	60.000	21.000	350	60.000
Feijão (em grão)	57	120	475	79	132	598	21	35	600	25	42	595
Mandioca	2.430	180	13.500	2.187	162	13.500	2.025	150	13.500	945	70	13.500
Milho (em grão)	105	143	734	149	165	903	24	40	600	18	30	600
Tomate	100	5	20.000	80	4	20.000	60	3	20.000	48	2	24.000

Fonte: IBGE-PAM.

(1) Quantidade produzida em mil frutos e rendimento médio em frutos por hectare.

6.1.2 Efetivo dos principais rebanhos no município de Ibicuí, no estado da Bahia – 2005-2008

Tipo de Rebanho	Efetivo (cabeças)			
	2005	2006	2007	2008
Asininos	180	179	177	179
Bovinos	107.873	110.030	112.780	115.035
Bubalinos	31	23	36	44
Caprinos	118	120	122	120
Equinos	2.705	2.786	2.730	2.786
Galinhas	12.042	12.765	10.850	12.759
Galos, frangas, frangos e pintos	15.004	14.703	12.497	14.696
Muares	606	620	616	620
Ovinos	650	675	654	675
Suínos	3.279	3.153	2.522	2.459

Fonte: IBGE-PPM.

6.1.3 Produção dos principais produtos de origem animal no município de Ibicuí, no estado da Bahia 2005-2008

Produto	2005	2006	2007	2008
Leite (mil litros)	7.634	7.939	7.740	598
Mel de abelha (quilograma)	6.000	8.000	8.100	-
Ovos de galinha (mil dúzias)	55	55	47	48

Fonte: IBGE-PPM.

6.1.4 Financiamentos concedidos a produtores e cooperativas, por atividade e finalidade, no município de Ibicuí, no estado da Bahia – 2005-2008

Ano/Atividade	Custeio		Investimento		Comercialização		Total	
	Contrato	Valor (R\$ 1,00)	Contrato	Valor (R\$ 1,00)	Contrato	Valor (R\$1,00)	Contrato	Valor (R\$ 1,00)
2005								
Agrícola	-	0,00	256	179.717,19	-	0,00	256	179.717,19
Pecuária	13	852.418,73	470	2.925.813,20	-	0,00	483	3.778.231,93
2006								
Agrícola	6	11.980,92	63	152.170,00	-	0,00	69	164.150,92
Pecuária	17	1.108.751,93	176	4.758.021,79	-	0,00	193	5.866.773,72
2007								
Agrícola	1	1.020,00	95	320.056,14	-	0,00	96	321.076,14
Pecuária	24	603.774,50	257	4.133.373,25	-	0,00	281	4.737.147,75
2008								
Agrícola	-	0,00	28	93.207,40	-	0,00	28	93.207,40
Pecuária	17	827.817,59	147	5.278.710,32	-	0,00	164	6.106.527,91

Fonte: Banco Central.

6.2 PIB Municipal

6.2.1 Valor Adicionado, PIB e PIB per capita a preços correntes no município de Ibicuí, no estado da Bahia 2004-2007

Ano	Valor Adicionado (R\$ milhões)			Valor Adicionado APU ⁽²⁾ (R\$ milhões)	Impostos Sobre Produtos (R\$ milhões)	PIB (R\$ milhões)	PIB Per Capita (R\$ 1,00)
	Agropecuária	Indústria	Serviços ⁽¹⁾				
2004	13,57	3,17	22,50	11,40	1,64	40,88	2.749,04
2005	13,41	4,10	25,38	13,71	1,44	44,34	2.993,39
2006	13,93	4,18	30,27	16,52	2,51	50,88	3.448,43
2007 ⁽³⁾	14,37	4,07	33,37	18,17	2,31	54,13	3.430,66

Fontes: SEI, IBGE.

(1) Inclui APU.

(2) Administração Pública (atividades governamentais).

(3) Dados sujeitos a retificações.



6.3 Finanças Públicas

6.3.1 Arrecadação municipal, estadual e transferências constitucionais no município de Ibicuí, no estado da Bahia – 2005-2008

(R\$1,00)

Ano	Municipal ⁽¹⁾			Estadual				Transferências	
	IPTU	ISS	Total	ICMS	IPVA	ITD	Total	Estado	União
2005	9.919,09	183.196,03	193.115,12	133.538,26	82.450,83	2.875,77	218.864,86	1.166.716,35	4.056.942,40
2006	10.633,36	276.060,81	286.694,17	92.812,00	81.907,77	53.945,94	228.665,71	1.396.819,85	4.381.879,73
2007	10.288,11	505.153,46	515.441,57	216.283,84	103.185,60	1.955,82	321.425,26	1.392.025,51	4.922.327,43
2008	10.646,10	379.535,42	390.181,52	251.952,58	128.466,97	20.870,71	401.290,26	1.573.105,10	6.636.307,85

Fontes: STN, Sefaz-BA.

(1) Dados do Finanças do Brasil-Finbra, acesso em 22.09.2009.

6.4 Índice de Desenvolvimento Econômico

6.4.1 Índice de Desenvolvimento Econômico, segundo seus componentes, no município de Ibicuí, no estado da Bahia – 2002, 2004, 2006

Ano	INF	Classificação ⁽¹⁾	IQM	Classificação ⁽¹⁾	IPM	Classificação ⁽¹⁾	IDE	Classificação ⁽¹⁾
2002	4.990,94	145º	4.992,81	148º	4.986,93	149º	4.990,22	145º
2004	4.990,25	175º	4.992,08	173º	4.987,02	155º	4.989,78	166º
2006	5.024,99	112º	5.013,62	100º	4.986,46	197º	5.008,33	104º

Fonte: SEI.

Notas: INF – Índice de Infraestrutura.

IQM – Índice de Qualificação da Mão de Obra.

IPM – Índice do Produto Municipal.

IDE – Índice de Desenvolvimento Econômico.

(1) Posição em relação aos demais municípios do Estado.

7 Justiça Eleitoral

7.1 Eleitorado e abstenção nas eleições no município de Ibicuí, no estado da Bahia – 2006

Especificação	Dados Gerais
Eleitorado	11.171
Abstenção - 1º turno %	29,19
Abstenção - 2º turno %	32,75

Fonte: TSE.

7.2 Resultado das eleições para presidente e governador no município de Ibicuí, no estado da Bahia – 2006

Cargos/Partidos	Votos		Situação
	Nominais	% Votos Válidos	
Presidente - 2º turno			
PT	5.228	74,17	Eleito
PSDB	1.842	25,83	Não eleito
Governador - 1º turno			
PT	2.035	32,13	Eleito
PFL	4.194	66,21	Não eleito
Outros	105	1,66	Não eleito

Fonte: TSE.

7.3 Resultado das eleições para prefeito no município de Ibicuí, no estado da Bahia – 2008

Cargo/Partidos	Votos		Situação
	Nominais	% Votos Válidos	
Prefeito - 1º turno			
PTB	4.616	54,79	Eleito
PDT	3.809	45,21	Não eleito

Fonte: TSE.



| Iguai |

Foto: Lourival Custodio

IGUAÍ

TERRITÓRIO DE IDENTIDADE

ITAPETINGA

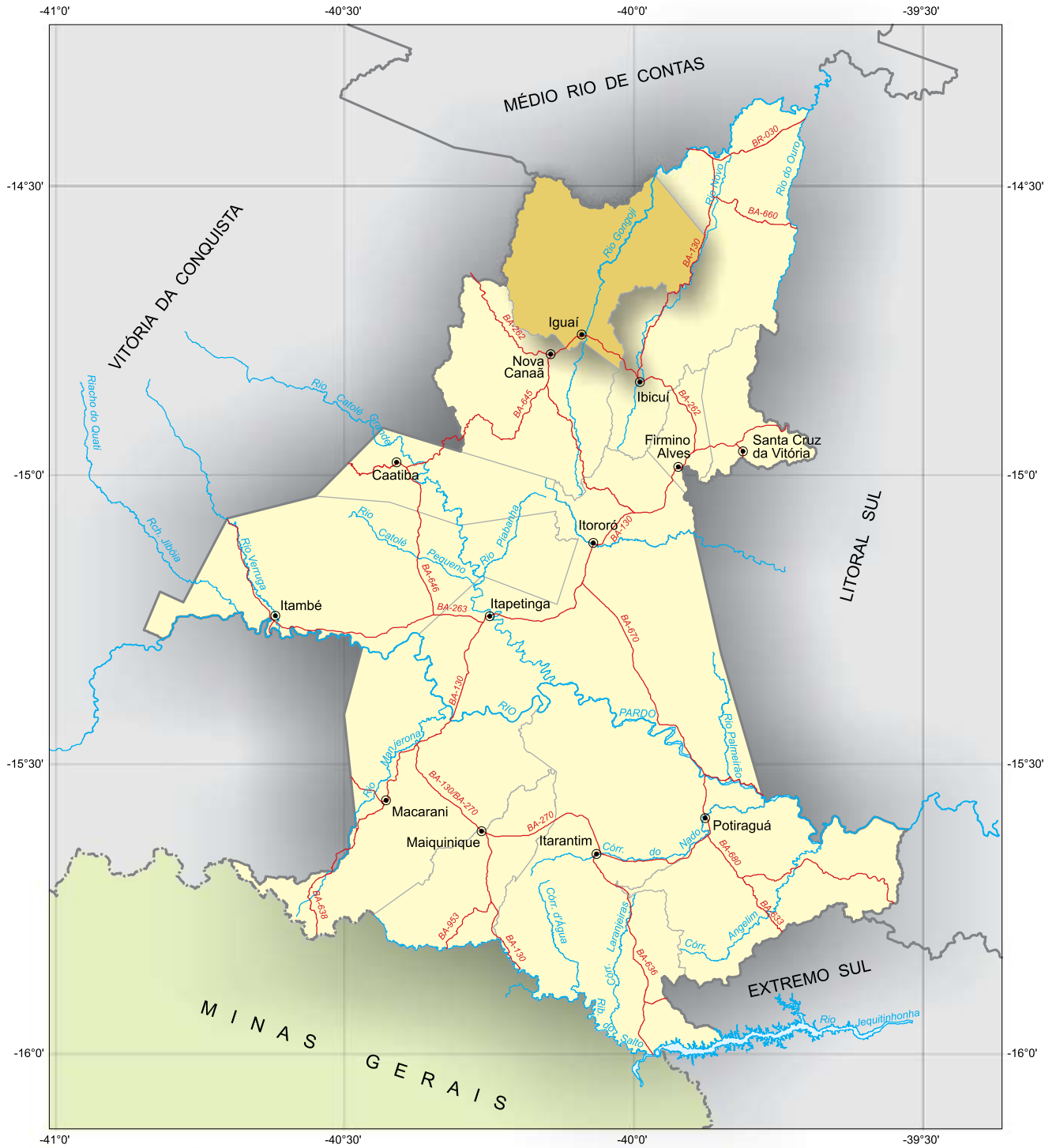

Fonte: Coordenação Estadual dos Territórios, 2007. SEI, 2009.



 Município em destaque

ESCALA: 1:1.150.000

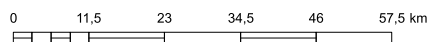

1 Informações Gerais

1.1 Regionalização

Mesorregião Geográfica: Centro Sul Baiano

Microrregião Geográfica: 28. Vitória da Conquista

Região Econômica: 08. Sudoeste

Região Administrativa: 14. Itapetinga

Eixo de Desenvolvimento: Planalto Sudoeste

Território de Identidade: 08. Itapetinga

Incluído na Região Semiárida

1.2 Legislação Político/Administrativa

Lei de Criação: nº 513 de 12/12/1952. Publicada no DOE de 18/12/1952

Lei Vigente: nº 628 de 30/12/1953. Publicada no DOE de 13/02/1954

Outras Leis de Referência: Dário Meira nº 1.667 de 12/04/1962. Publicada no DOE de 15/04/1962 e Nova Canaã nº 1.540 de 08/11/1961. Publicada no DOE de 12/11/1961

Município de Origem: Poções

Distritos: Iguai (sede) e Iguaiubi

Limites Intermunicipais: Boa Nova, Dário Meira, Ibicuí, Nova Canaã e Poções

2 Informações Geográficas

2.1 Indicadores Geográficos

2.1.1 Área, coordenadas geográficas, altitude e distância da capital

Área (Km ²)	Coordenadas geográficas		Altitude (m)	Distância da Capital (Km)
	Latitude Sul	Longitude Oeste		
833,33	-14°45'23"	40°05'21"	352	460

Fonte: IBGE, 2002/ Derba, 2007.

2.2 Recursos Naturais

2.2.1 Clima

Tipo Climático: **Úmido a Subúmido**

Temperatura média anual (°C): **22,6**

Período chuvoso: **outubro a abril**

Pluviosidade anual (mm): **1095,3**

2.2.2 Solo

Luvissolos, Latossolos e Chernossolos

2.2.3 Vegetação

Floresta Ombrófila Densa e Floresta Estacional Semidecidual

2.2.4 Geomorfologia

Maciço Central e Serras e Maciços Pré-Litorâneos

2.2.5 Geologia

Biotita-Gnaisses, Gnaisses, Gnaisses Charnockíticos, Granulitos e Metatexistos

2.2.6 Ocorrências minerais

Caulim e Ferro ¹

2.2.7 Hidrografia

Bacia hidrográfica: **Bacia do Rio de Contas**

Rio(s) principal(is): **Rio Gongogi, Rio Preto, Riacho Tomba Morro, Rio de Umburanas e Rio Novo**

Áreas irrigadas: -

Espelhos d'água: -

2.3 Área Especial

2.3.1 Unidades de conservação

APA da Serra do Ouro

2.3.2 Projetos de assentamento de reforma agrária

Conjunto Riacho da Palmeira, Marcha Brasil e Zumbi dos Palmares

2.3.3 Projetos cédula da terra

Associação Comunitária dos Lavradores da Fazenda Madeira/Fazenda Madeira

2.3.4 Projetos crédito fundiário e combate à pobreza rural -

Nota: ¹ Recurso Mineral sem exploração



3 Características Demográficas e Sociais

3.1 Demografia

3.1.1 População, área e densidade demográfica do município de Iguaí, no estado da Bahia – 2007-2009

Ano	População	Área (km ²)	Densidade Demográfica (hab/km ²)
2007	27.849	833,33	33,42
2008	29.070	833,33	34,88
2009	29.449	833,33	35,34

Fonte: IBGE.

Nota: Para 2007, contagem da população; para 2008 e 2009 estimativas das populações residentes em julho de cada ano.

3.1.2 População, por situação de domicílio e sexo, do município de Iguaí, no estado da Bahia – 2007

População por Situação de Domicílio e Sexo	População
População total ⁽¹⁾	27.849
Homens	14.196
Mulheres	13.401
População urbana ⁽¹⁾	14.091
Homens	6.938
Mulheres	7.067
População rural ⁽¹⁾	13.758
Homens	7.258
Mulheres	6.334

Fonte: IBGE-Contagem da População 2007.

(1) Inclusive a população estimada nos domicílios fechados e nos domicílios provenientes de setor censitário cujo arquivo foi danificado.

3.1.3 Domicílios particulares ocupados, por sexo da pessoa responsável pelo domicílio, no município de Iguaí, no estado da Bahia – 2007

Sexo da Pessoa Responsável	Domicílios Particulares Ocupados por Sexo do Responsável
Total ⁽¹⁾	7.016
Homens	5.032
Mulheres	1.899

Fonte: IBGE-Contagem da População 2007.

(1) Inclusive os domicílios fechados e os domicílios provenientes de setor censitário cujo arquivo foi danificado, com população estimada.

3.1.4 Quantidade de domicílios, por espécie, no município de Iguaí, no estado da Bahia – 2007

Domicílios por Espécie	Quantidade
Total geral	8.313
Particulares	8.308
Ocupados	6.931
Não ocupados	1.377
Fechado	85
Uso ocasional	378
Vago	914
Coletivos	5
Com morador	2
Sem morador	3

Fonte: IBGE-Contagem da População 2007.

3.2 Pessoal Ocupado

3.2.1 Pessoal ocupado no mercado formal de trabalho, por setor de atividade econômica, no município de Iguai, no estado da Bahia – 2005-2008

Setor de Atividade	2005	2006	2007	2008
Extrativa mineral	10	-	-	1
Indústria de transformação	204	212	251	280
Serviços industriais de utilidade pública	-	-	-	-
Construção civil	-	-	-	-
Comércio	122	128	154	169
Serviços	102	121	117	127
Administração pública	667	721	763	942
Agropecuária, extrativa vegetal, caça e pesca	131	122	133	136

Fonte: Ministério do Trabalho-RAIS.

3.2.2 Grau de instrução do pessoal ocupado no mercado formal de trabalho, no município de Iguai, no estado da Bahia – 2005-2008

Grau de Instrução	2005	2006	2007	2008
Analfabeto	55	53	52	55
Até o 5º ano incompleto do ensino fundamental	116	200	218	223
5º ano completo do ensino fundamental	120	125	132	145
Do 6º ao 9º ano incompleto do ensino fundamental	138	117	148	194
Ensino fundamental completo	86	82	83	106
Ensino médio incompleto	105	100	114	132
Ensino médio completo	559	570	579	673
Educação superior incompleta	12	14	24	25
Educação superior completa	45	43	68	102
Mestrado completo	-	-	-	-
Doutorado completo	-	-	-	-

Fonte: Ministério do Trabalho-RAIS.

3.3 Educação

3.3.1 Educação infantil

3.3.1.1 Estabelecimentos com educação infantil, por localização e dependência administrativa, no município de Iguai, no estado da Bahia – 2005-2008

Ano	Estabelecimentos								
	Total	Urbana				Rural			
		Federal	Estadual	Municipal	Privada	Federal	Estadual	Municipal	Privada
2005	61	-	-	4	4	-	-	53	-
2006	64	-	-	4	4	-	-	56	-
2007	52	-	-	4	4	-	-	44	-
2008	44	-	-	4	4	-	-	36	-

Fontes: SEC, MEC/Inep.



3.3.1.2 Matrícula inicial na educação infantil, por localização e dependência administrativa, no município de Iguaí, no estado da Bahia – 2005-2008

Ano	Matrícula Inicial								
	Total	Urbana				Rural			
		Federal	Estadual	Municipal	Privada	Federal	Estadual	Municipal	Privada
2005	1.054	-	-	526	134	-	-	394	-
2006	1.064	-	-	550	154	-	-	360	-
2007	1.082	-	-	590	102	-	-	390	-
2008	1.080	-	-	603	128	-	-	349	-

Fontes: SEC, MEC/Inep.

Nota: O mesmo aluno pode ter mais de uma matrícula.

3.3.1.3 Funções docentes na educação infantil, por localização e dependência administrativa, no município de Iguaí, no estado da Bahia – 2005-2008

Ano	Funções Docentes								
	Total	Urbana				Rural			
		Federal	Estadual	Municipal	Privada	Federal	Estadual	Municipal	Privada
2005	113	-	-	43	16	-	-	54	-
2006	129	-	-	48	15	-	-	66	-
2007	129	-	-	54	9	-	-	66	-
2008	103	-	-	51	10	-	-	42	-

Fontes: SEC, MEC/Inep.

Nota: Em função docente está contabilizada a atuação do professor em cada etapa de ensino, que pode ocorrer em mais de uma unidade escolar, em mais de uma dependência administrativa e em mais de uma localização ou município.

3.3.2 Ensino fundamental

3.3.2.1 Estabelecimentos com ensino fundamental, por localização e dependência administrativa, no município de Iguaí, no estado da Bahia – 2005-2008

Ano	Estabelecimentos								
	Total	Urbana				Rural			
		Federal	Estadual	Municipal	Privada	Federal	Estadual	Municipal	Privada
2005	77	-	1	9	4	-	-	63	-
2006	77	-	1	9	4	-	-	63	-
2007	65	-	1	10	3	-	-	51	-
2008	58	-	1	10	3	-	-	44	-

Fontes: SEC, MEC/Inep.

3.3.2.2 Matrícula inicial no ensino fundamental, por localização e dependência administrativa, no município de Iguaí, no estado da Bahia – 2005-2008

Ano	Matrícula Inicial								
	Total	Urbana				Rural			
		Federal	Estadual	Municipal	Privada	Federal	Estadual	Municipal	Privada
2005	6.762	-	747	2.765	286	-	-	2.964	-
2006	6.433	-	581	2.628	300	-	-	2.924	-
2007	5.545	-	363	2.694	235	-	-	2.253	-
2008	5.442	-	425	2.865	272	-	-	1.880	-

Fontes: SEC, MEC/Inep.

Nota: O mesmo aluno pode ter mais de uma matrícula.

3.3.2.3 Funções docentes no ensino fundamental, por localização e dependência administrativa, no município de Iguaí, no estado da Bahia – 2005-2008

Ano	Funções Docentes								
	Total	Urbana				Rural			
		Federal	Estadual	Municipal	Privada	Federal	Estadual	Municipal	Privada
2005	338	-	35	149	38	-	-	116	-
2006	337	-	33	151	39	-	-	114	-
2007	311	-	22	153	34	-	-	102	-
2008	303	-	24	150	38	-	-	91	-

Fontes: SEC, MEC/Inep.

Nota: Em função docente está contabilizada a atuação do professor em cada etapa de ensino, que pode ocorrer em mais de uma unidade escolar, em mais de uma dependência administrativa e em mais de uma localização ou município.

3.3.3 Ensino médio

3.3.3.1 Estabelecimentos com ensino médio, por localização e dependência administrativa, no município de Iguaí, no estado da Bahia – 2005-2008

Ano	Estabelecimentos								
	Total	Urbana				Rural			
		Federal	Estadual	Municipal	Privada	Federal	Estadual	Municipal	Privada
2005	3	-	1	-	2	-	-	-	-
2006	3	-	1	-	2	-	-	-	-
2007	3	-	1	-	2	-	-	-	-
2008	3	-	1	-	2	-	-	-	-

Fontes: SEC, MEC/Inep.

3.3.3.2 Matrícula inicial no ensino médio, por localização e dependência administrativa, no município de Iguaí, no estado da Bahia – 2005-2008

Ano	Matrícula Inicial								
	Total	Urbana				Rural			
		Federal	Estadual	Municipal	Privada	Federal	Estadual	Municipal	Privada
2005	902	-	853	-	49	-	-	-	-
2006	900	-	840	-	60	-	-	-	-
2007	793	-	732	-	61	-	-	-	-
2008	856	-	808	-	48	-	-	-	-

Fontes: SEC, MEC/Inep.

Nota: O mesmo aluno pode ter mais de uma matrícula.

3.3.3.3 Funções docentes no ensino médio, por localização e dependência administrativa, no município de Iguaí, no estado da Bahia – 2005-2008

Ano	Funções Docentes								
	Total	Urbana				Rural			
		Federal	Estadual	Municipal	Privada	Federal	Estadual	Municipal	Privada
2005	51	-	31	-	20	-	-	-	-
2006	56	-	32	-	24	-	-	-	-
2007	45	-	23	-	22	-	-	-	-
2008	44	-	21	-	23	-	-	-	-

Fontes: SEC, MEC/Inep.

Nota: Em função docente está contabilizada a atuação do professor em cada etapa de ensino, que pode ocorrer em mais de uma unidade escolar, em mais de uma dependência administrativa e em mais de uma localização ou município.



3.3.4 Educação de jovens e adultos

3.3.4.1 Estabelecimentos com educação de jovens e adultos, por localização e dependência administrativa, no município de Iguai, no estado da Bahia – 2005-2008

Ano	Estabelecimentos								
	Total	Urbana				Rural			
		Federal	Estadual	Municipal	Privada	Federal	Estadual	Municipal	Privada
2005	1	-	-	1	-	-	-	-	-
2006	2	-	-	2	-	-	-	-	-
2007	2	-	-	2	-	-	-	-	-
2008	2	-	-	2	-	-	-	-	-

Fontes: SEC, MEC/Inep.

3.3.4.2 Matrícula inicial na educação de jovens e adultos, por localização e dependência administrativa, no município de Iguai, no estado da Bahia – 2005-2008

Ano	Matrícula Inicial								
	Total	Urbana				Rural			
		Federal	Estadual	Municipal	Privada	Federal	Estadual	Municipal	Privada
2005	49	-	-	49	-	-	-	-	-
2006	203	-	-	203	-	-	-	-	-
2007	151	-	-	151	-	-	-	-	-
2008	177	-	-	177	-	-	-	-	-

Fontes: SEC, MEC/Inep.

Nota: O mesmo aluno pode ter mais de uma matrícula.

3.3.4.3 Funções docentes na educação de jovens e adultos, por localização e dependência administrativa, no município de Iguai, no estado da Bahia – 2005-2008

Ano	Funções Docentes								
	Total	Urbana				Rural			
		Federal	Estadual	Municipal	Privada	Federal	Estadual	Municipal	Privada
2005	2	-	-	2	-	-	-	-	-
2006	15	-	-	15	-	-	-	-	-
2007	7	-	-	7	-	-	-	-	-
2008	16	-	-	16	-	-	-	-	-

Fontes: SEC, MEC/Inep.

Nota: Em função docente está contabilizada a atuação do professor em cada etapa de ensino, que pode ocorrer em mais de uma unidade escolar, em mais de uma dependência administrativa e em mais de uma localização ou município.

3.3.5 Educação Superior

3.3.5.1 Instituições de educação superior, segundo a dependência administrativa, no município de Iguai, no estado da Bahia – 2005-2008

Ano	Total	Instituições			
		Federal	Estadual	Municipal	Privada
2005	-	-	-	-	-
2006	-	-	-	-	-
2007	-	-	-	-	-
2008	-	-	-	-	-

Fonte: MEC/Inep.

3.3.5.2 Matrícula na educação superior, segundo a dependência administrativa, no município de Iguaí, no estado da Bahia – 2005-2008

Ano	Total	Matrícula			
		Federal	Estadual	Municipal	Privada
2005	-	-	-	-	-
2006	-	-	-	-	-
2007	-	-	-	-	-
2008 ⁽¹⁾	-	-	-	-	-

Fonte: MEC/Inep.

(1) Inclusive matriculados em cursos de graduação à distância.

3.3.5.3 Concluintes da educação superior, segundo a dependência administrativa, no município de Iguaí, no estado da Bahia – 2005-2008

Ano	Total	Concluintes			
		Federal	Estadual	Municipal	Privada
2005	-	-	-	-	-
2006	-	-	-	-	-
2007	-	-	-	-	-
2008 ⁽¹⁾	-	-	-	-	-

Fonte: MEC/Inep.

(1) Inclusive concluintes de cursos de graduação à distância.

3.4 Saúde

3.4.1 Hospitais conveniados com o SUS, segundo a esfera administrativa e leitos, no município de Iguaí, no estado da Bahia – 2005-2008

Ano	Hospitais Segundo Esfera Administrativa					Leitos	
	Total	Federal	Estadual	Municipal	Privada	Existentes	SUS ⁽¹⁾
2005	2	-	-	-	2	88	52
2006	2	-	-	-	2	82	44
2007	2	-	-	-	2	82	50
2008	2	-	-	-	2	85	52

Fontes: Datasus-CNES, Sesab/Suvisa/DIS.

(1) A partir de 2005, a informação de Leitos Contratados assume a denominação Leitos – SUS.



3.4.2 Servidores estaduais da área de saúde, segundo o tipo de ocupação, no município de Iguaí, no estado da Bahia – 2005-2008

Tipo de Ocupação	2005	2006	2007	2008
Total	20	20	18	18
Agente serviços de saúde	-	-	-	-
Assistente social	-	-	-	-
Atendente de enfermagem	1	1	1	1
Atendente rural	3	3	3	3
Auxiliar de enfermagem	4	4	3	3
Auxiliar serviços de saúde/Atendente rural	-	-	-	-
Enfermeiro	1	1	1	1
Farmacêutico	-	-	-	-
Fisioterapeuta	-	-	-	-
Médico	2	2	2	2
Nutricionista	-	-	-	-
Odontólogo	2	2	1	1
Outras ocupações	7	7	7	7
Técnico em patologia clínica	-	-	-	-
Técnico em radiologia	-	-	-	-

Fonte: Sesab.

3.4.3 Óbitos, por grupo de causas, no município de Iguaí, no estado da Bahia – 2005-2008

Grupo de Causas	2005	2006	2007	2008
Total	136	134	120	124
Algumas afecções originadas no período perinatal	6	1	2	4
Algumas doenças infecciosas e parasitárias	3	2	5	3
Causas externas de morbidade e mortalidade	6	14	11	14
Doenças da pele e tecido subcutâneo	1	-	-	-
Doenças do aparelho circulatório	18	47	16	23
Doenças do aparelho digestivo	5	6	1	5
Doenças do aparelho geniturinário	2	-	2	1
Doenças do aparelho respiratório	8	11	6	5
Doenças do olho e anexos	-	-	-	-
Doenças do ouvido e da apófise mastóide	-	-	-	-
Doenças do sangue e dos órgãos hematopoéticos e alguns transtornos imunitários	-	-	-	1
Doenças do sistema nervoso	-	-	-	2
Doenças do sistema osteomuscular e do tecido conjuntivo	-	-	-	-
Doenças endócrinas, nutricionais e metabólicas	5	5	7	4
Gravidez, parto e puerpério	-	-	-	-
Malformações congênitas, deformidades e anomalias cromossômicas	-	1	-	1
Neoplasias (tumores)	8	15	10	8
Sintomas, sinais e achados anormais de exames clínicos e de laboratório não classificados em outro item (causas mal definidas)	72	30	60	51
Transtornos mentais e comportamentais	2	2	-	2

Fontes: Sesab/Suvisa/DIS, MS-SIM.

3.4.4 Óbitos, por faixa etária, no município de Iguai, no estado da Bahia – 2005-2008

Ano	Faixa Etária						
	Total	< 1 Ano	1 a 4	5 a 14	15 a 49	≥ 50 anos	Idade Ignorada
2005	136	9	2	3	21	101	-
2006	134	4	3	3	17	107	-
2007	120	4	3	-	30	83	-
2008	124	7	1	2	27	87	-

Fontes: Sesab/Suvisa/DIS, MS-SIM.

3.4.5 Casos de algumas doenças transmissíveis, de notificação obrigatória, independentes de confirmação, no município de Iguai, no estado da Bahia – 2004-2007

Doenças Transmissíveis	2004	2005	2006 ⁽²⁾	2007 ⁽³⁾
Total	101	109	54	41
Chagas aguda	-	-	-	-
Coqueluche	-	1	-	-
Dengue	10	12	3	5
Difteria	-	-	-	-
Febre tifóide	-	-	-	-
Hanseníase ⁽¹⁾	13	10	13	10
Hepatite viral	44	11	2	6
Leishmaniose tegumentar ⁽¹⁾	21	70	28	11
Leishmaniose visceral	-	-	-	-
Leptospirose	-	-	-	1
Malária	-	-	-	-
Meningite	1	-	1	2
Paralisia flácida aguda	1	1	-	-
Tétano acidental	-	-	-	1
Tétano neonatal	-	-	-	-
Tuberculose extra-pulmonar ⁽¹⁾	-	-	-	-
Tuberculose pulmonar ⁽¹⁾	11	4	7	5

Fontes: Sesab/Suvisa/DIS, MS-Sinan.

(1) Casos confirmados.

(2) Dados processados em 31.03.2009.

(3) Dados processados em 02.04.2009.

3.4.6 Casos de algumas doenças sexualmente transmissíveis, de notificação obrigatória, independentes de confirmação, no município de Iguai, no estado da Bahia – 2004-2007

Ano	Aids ⁽¹⁾	Condiloma Acuminado	Herpes Genital	Sífilis	
				Congênita	Em Adulto ⁽²⁾
2004	-	3	6	-	-
2005	-	-	-	-	1
2006 ⁽³⁾	-	-	-	-	-
2007 ⁽⁴⁾	-	-	-	-	-

Fontes: Sesab/Suvisa/DIS, MS-Sinan.

(1) Casos confirmados.

(2) A classificação das notificações de Sífilis Sem Especificação passou em 2004 para Sífilis Em Adulto.

(3) Dados processados em 31.03.2009.

(4) Dados processados em 02.04.2009.



3.5 Índice de Desenvolvimento Social

3.5.1 Índice de Desenvolvimento Social, segundo seus componentes, no município de Iguaí, no estado da Bahia – 2002, 2004, 2006

Ano	INS	Classificação ⁽¹⁾	INE	Classificação ⁽¹⁾	ISB	Classificação ⁽¹⁾	IRMCH	Classificação ⁽¹⁾	IDS	Classificação ⁽¹⁾
2002	4.974,00	293º	4.955,15	336º	4.976,44	223º	4.972,89	212º	4.969,61	287º
2004	4.991,71	234º	4.964,55	308º	4.969,84	239º	4.972,89	212º	4.974,74	268º
2006	5.010,38	160º	4.943,37	349º	4.970,51	240º	4.972,89	212º	4.974,23	277º

Fonte: SEI.

Notas: INS – Índice do Nível de Saúde.

INE – Índice do Nível de Educação.

ISB – Índice dos Serviços Básicos.

IRMCH – Índice de Renda Média dos Chefes de Família.

IDS – Índice de Desenvolvimento Social.

(1) Posição em relação aos demais municípios do Estado.

3.5.2 Situação do Programa Bolsa Família no município de Iguaí, no estado da Bahia – 2008-2009

Dados Gerais	Quantidade	Período
População total do município	29.070	2008
Total de famílias cadastradas ⁽¹⁾	4.879	30/11/2009
Total de famílias cadastradas - perfil Bolsa Família ⁽²⁾	3.634	30/11/2009
Total de famílias cadastradas - perfil Cadastro Único ⁽³⁾	4.391	30/11/2009
Número de famílias beneficiárias do Programa Bolsa Família	3.462	12/2009

Fonte: MDS.

(1) O total de famílias cadastradas poderá, conforme a legislação do CadÚnico, incluir famílias que tenham renda familiar per capita maior que meio salário mínimo (R\$ 232,50). Isso explica a possível diferença de valores entre o total de famílias cadastradas.

(2) Famílias com renda per capita mensal de até R\$ 137,00.

(3) Famílias com renda per capita mensal de até R\$ 232,50 (1/2 salário mínimo em 2008), incluído o total de famílias cadastradas pelo perfil Bolsa Família.

4 Transporte

4.1 Veículos registrados, por tipo, no município de Iguaí, no estado da Bahia – 2005-2008

Ano	Tipo de Veículo						
	Automóvel	Caminhão	Camioneta	Micro-ônibus	Moto	Ônibus	Outros
2005	307	48	141	9	211	27	39
2006	332	50	150	12	253	28	38
2007	383	47	166	12	308	28	42
2008	416	54	172	17	404	30	50

Fonte: Detran.

5 Serviços Básicos

5.1 Energia Elétrica

5.1.1 Consumidores de energia elétrica, por classe, no município de Iguai, no estado da Bahia – 2005-2008

Ano	Residencial	Industrial	Comercial	Rural	Serviços e Poderes Públicos	Outros ⁽¹⁾	Total
2005	4.641	15	323	485	213	-	5.677
2006	5.118	15	349	444	222	-	6.148
2007	5.325	15	360	442	230	-	6.372
2008	6.066	15	374	444	242	-	7.141

Fonte: Coelba.

(1) Consumidores próprios dos sistemas Coelba.

5.1.2 Consumo de energia elétrica, por classe, no município de Iguai, no estado da Bahia – 2005-2008 (kWh)

Ano	Residencial	Industrial	Comercial	Rural	Serviços e Poderes Públicos	Outros ⁽¹⁾	Total
2005	3.377.657	270.715	598.109	682.050	1.549.301	-	6.477.832
2006	3.624.067	260.821	595.604	690.180	1.563.439	-	6.734.111
2007	4.064.244	397.377	750.400	740.584	1.552.836	-	7.505.441
2008	4.302.938	422.063	710.009	753.987	1.634.558	-	7.823.555

Fonte: Coelba.

(1) Consumo próprio dos sistemas Coelba.

5.2 Abastecimento d'Água

5.2.1 Ligações, economias e volume de água faturado no município de Iguai, no estado da Bahia – 2005-2008

Ano	Ligações	Economias	Volume (m ³)
2005	3.597	3.674	549.895
2006	3.788	3.888	571.367
2007	3.949	4.045	598.321
2008	4.088	4.181	615.510

Fonte: Embasa.

5.3 Correios

5.3.1 Agências de correios e unidades operacionais de atendimento no município de Iguai, no estado da Bahia – 2005-2008

Ano	Total	Agência de Correio	Agência de Correio Comunitária	Agência de Correio Franqueada	Caixa de Coleta	Posto de Venda de Selo	Outros
2005	3	1	1	-	1	-	-
2006	3	1	1	-	1	-	-
2007	3	1	1	-	1	-	-
2008	3	1	1	-	1	-	-

Fonte: EBCT.

5.4 Bancos

5.4.1 Distribuição de agências bancárias no município de Iguai, no estado da Bahia – 2005-2008

Ano	Natureza Administrativa	
	Federal	Particular
2005	-	1
2006	1	1
2007	1	1
2008	1	1

Fonte: Banco Central.

6 Informações Econômicas

6.1 Agropecuária

6.1.1 Produção, área colhida e rendimento médio dos principais produtos agrícolas no município de Iguai, no estado da Bahia – 2005-2008

Produtos	2005			2006			2007			2008		
	Produção (t)	Área Colhida (ha)	Rendimento Médio (kg/ha)	Produção (t)	Área Colhida (ha)	Rendimento Médio (kg/ha)	Produção (t)	Área Colhida (ha)	Rendimento Médio (kg/ha)	Produção (t)	Área Colhida (ha)	Rendimento Médio (kg/ha)
Banana	6.000	300	20.000	5.400	270	20.000	6.000	300	20.000	6.400	320	20.000
Cacau (em amêndoa)	894	2.372	377	926	2.415	383	852	2.255	378	869	2.282	381
Café (beneficiado)	75	250	300	58	192	302	60	200	300	75	250	300
Cana-de-açúcar	54.000	900	60.000	52.800	880	60.000	54.000	900	60.000	54.000	900	60.000
Feijão (em grão)	180	300	600	116	194	598	32	105	305	52	175	297
Mandioca	7.290	540	13.500	6.561	486	13.500	5.400	400	13.500	3.645	270	13.500
Milho (em grão)	360	400	900	204	227	899	72	120	600	72	120	600
Tomate	40	2	20.000	60	3	20.000	200	10	20.000	80	4	20.000

Fonte: IBGE-PAM.

6.1.2 Efetivo dos principais rebanhos no município de Iguai, no estado da Bahia – 2005-2008

Tipo de Rebanho	Efetivo (cabeças)			
	2005	2006	2007	2008
Asininos	334	346	345	346
Bovinos	41.363	43.017	41.942	42.906
Bubalinos	-	-	71	28
Caprinos	266	270	271	270
Equinos	2.967	3.056	3.086	3.056
Galinhas	37.698	39.508	37.532	39.409
Galos, frangas, frangos e pintos	62.964	64.863	61.620	64.701
Muares	584	590	584	590
Ovinos	424	369	370	369
Suíños	3.134	3.416	3.372	3.658

Fonte: IBGE-PPM.

6.1.3 Produção dos principais produtos de origem animal no município de Iguai, no estado da Bahia 2005-2008

Produto	2005	2006	2007	2008
Leite (mil litros)	2.403	2.499	2.574	2.625
Mel de abelha (quilograma)	-	1.800	1.900	-
Ovos de galinha (mil dúzias)	283	300	285	302

Fonte: IBGE-PPM.

6.1.4 Financiamentos concedidos a produtores e cooperativas, por atividade e finalidade, no município de Iguai, no estado da Bahia – 2005-2008

Ano/Atividade	Custeio		Investimento		Comercialização		Total	
	Contrato	Valor (R\$ 1,00)	Contrato	Valor (R\$ 1,00)	Contrato	Valor (R\$1,00)	Contrato	Valor (R\$ 1,00)
2005								
Agrícola	-	0,00	376	253.321,28	-	0,00	376	253.321,28
Pecuária	14	261.458,60	567	1.621.312,13	-	0,00	581	1.882.770,73
2006								
Agrícola	4	10.521,42	59	154.913,74	-	0,00	63	165.435,16
Pecuária	15	274.466,53	209	1.225.846,97	-	0,00	224	1.500.313,50
2007								
Agrícola	1	1.884,19	171	390.781,10	-	0,00	172	392.665,29
Pecuária	45	696.193,44	441	2.819.368,81	-	0,00	486	3.515.562,25
2008								
Agrícola	1	4.485,07	74	151.894,40	-	0,00	75	156.379,47
Pecuária	47	752.657,09	250	2.186.042,44	-	0,00	297	2.938.699,53

Fonte: Banco Central.

6.2 PIB Municipal

6.2.1 Valor Adicionado, PIB e PIB per capita a preços correntes no município de Iguai, no estado da Bahia 2004-2007

Ano	Valor Adicionado (R\$ milhões)			Valor Adicionado APU ⁽²⁾ (R\$ milhões)	Impostos Sobre Produtos (R\$ milhões)	PIB (R\$ milhões)	PIB Per Capita (R\$ 1,00)
	Agropecuária	Indústria	Serviços ⁽¹⁾				
2004	9,56	4,71	33,81	19,50	1,87	49,95	1.903,92
2005	7,92	6,30	38,19	22,15	2,11	54,52	2.058,91
2006	8,96	6,54	46,14	26,44	2,66	64,31	2.406,96
2007 ⁽³⁾	8,97	6,57	53,00	29,50	2,86	71,40	2.563,91

Fontes: SEI, IBGE.

(1) Inclui APU.

(2) Administração Pública (atividades governamentais).

(3) Dados sujeitos a retificações.

6.3 Finanças Públicas

6.3.1 Arrecadação municipal, estadual e transferências constitucionais no município de Iguai, no estado da Bahia – 2005-2008

(R\$1,00)

Ano	Municipal ⁽¹⁾			Estadual				Transferências	
	IPTU	ISS	Total	ICMS	IPVA	ITD	Total	Estado	União
2005	36.066,64	161.803,98	197.870,62	261.040,94	104.229,89	7.800,52	373.071,35	1.411.610,11	5.572.235,52
2006	58.550,82	219.145,76	277.696,58	319.569,49	111.614,47	16.863,30	448.047,26	1.669.398,42	6.053.977,53
2007	48.787,92	300.919,85	349.707,77	377.250,78	135.989,51	10.739,88	523.980,17	1.597.852,26	6.834.078,10
2008	33.595,50	201.266,60	234.862,10	458.545,98	181.336,35	78.735,77	718.618,10	1.859.599,42	9.266.979,42

Fontes: STN, Sefaz-BA.

(1) Dados do Finanças do Brasil-Finbra, acesso em 22.09.2009.

6.4 Índice de Desenvolvimento Econômico

6.4.1 Índice de Desenvolvimento Econômico, segundo seus componentes, no município de Iguai, no estado da Bahia – 2002, 2004, 2006

Ano	INF	Classificação ⁽¹⁾	IQM	Classificação ⁽¹⁾	IPM	Classificação ⁽¹⁾	IDE	Classificação ⁽¹⁾
2002	4.991,22	140º	4.991,73	237º	4.986,82	151º	4.989,93	156º
2004	4.991,10	149º	4.991,58	218º	4.987,29	142º	4.989,99	154º
2006	4.999,18	179º	4.980,17	241º	4.987,46	159º	4.988,93	197º

Fonte: SEI.

Notas: INF – Índice de Infraestrutura.

IQM – Índice de Qualificação da Mão de Obra.

IPM – Índice do Produto Municipal.

IDE – Índice de Desenvolvimento Econômico.

(1) Posição em relação aos demais municípios do Estado.

7 Justiça Eleitoral

7.1 Eleitorado e abstenção nas eleições no município de Iguai, no estado da Bahia – 2006

Especificação	Dados Gerais
Eleitorado	18.352
Abstenção - 1º turno %	29,77
Abstenção - 2º turno %	33,96

Fonte: TSE.

7.2 Resultado das eleições para presidente e governador no município de Iguai, no estado da Bahia – 2006

Cargos/Partidos	Votos		Situação
	Nominais	% Votos Válidos	
Presidente - 2º turno			
PT	9.094	80,10	Eleito
PSDB	2.259	19,90	Não eleito
Governador - 1º turno			
PT	6.360	60,50	Eleito
PFL	3.898	37,08	Não eleito
Outros	254	2,42	Não eleito

Fonte: TSE.

7.3 Resultado das eleições para prefeito no município de Iguai, no estado da Bahia – 2008

Cargo/Partidos	Votos		Situação
	Nominais	% Votos Válidos	
Prefeito - 1º turno			
PTB	6.386	49,95	Eleito
PT	5.809	45,44	Não eleito
PR	439	3,43	Não eleito
PPS	151	1,18	Não eleito

Fonte: TSE.

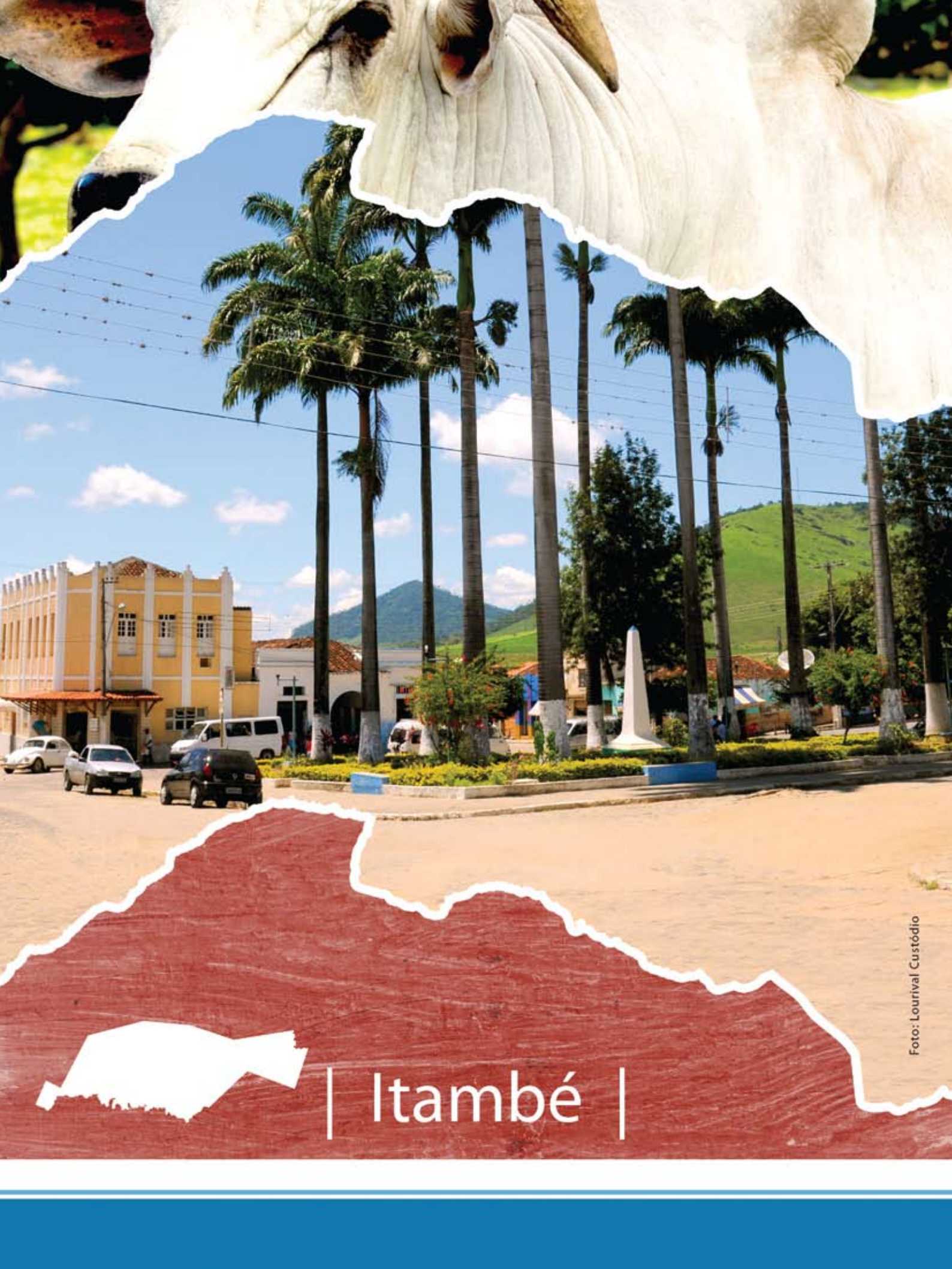

| Itambé |

Foto: Lourival Custódio

ITAMBÉ TERRITÓRIO DE IDENTIDADE ITAPETINGA

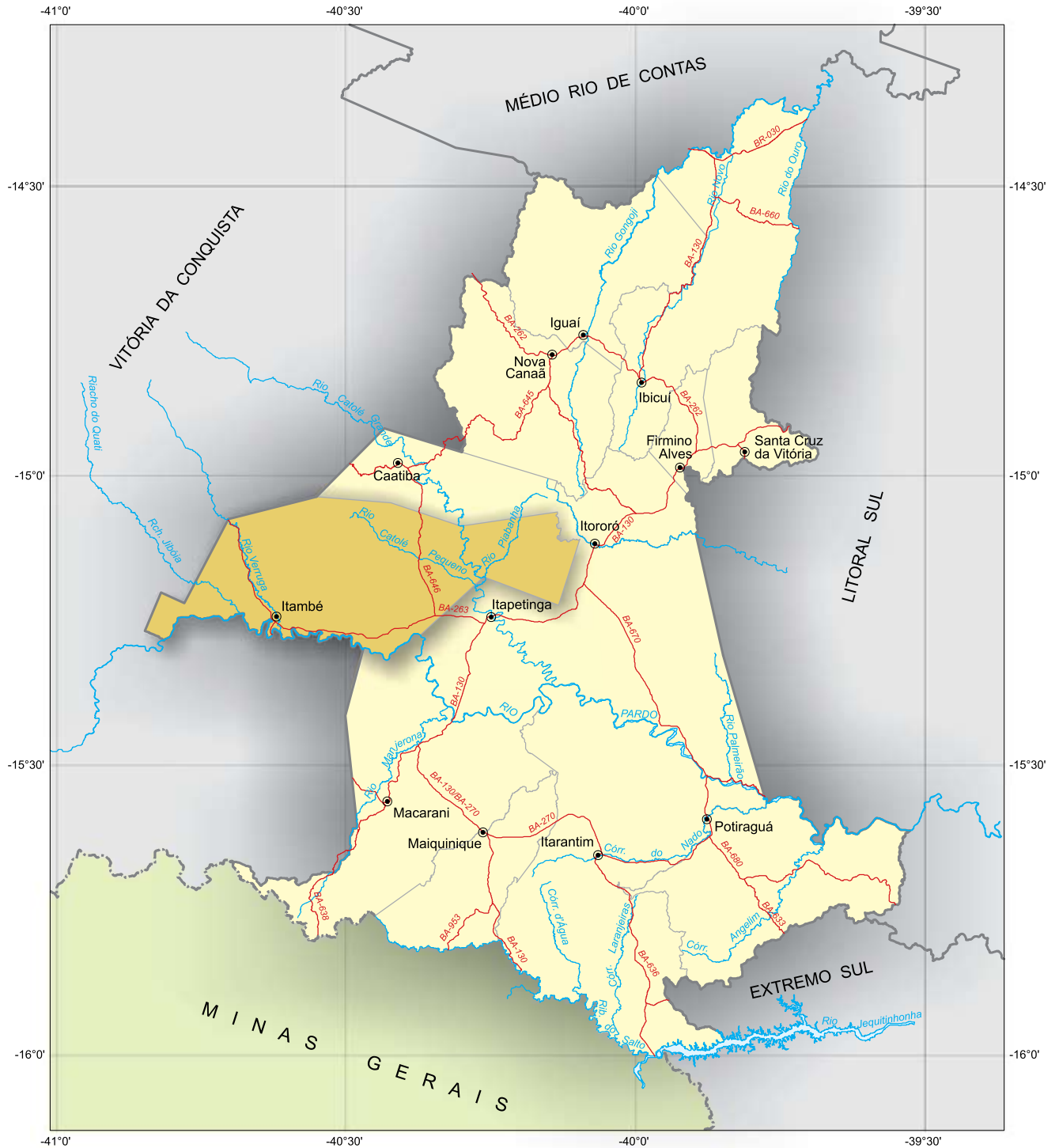

Fonte: Coordenação Estadual dos Territórios, 2007. SEI, 2009.



 Município em destaque

ESCALA: 1:1.150.000

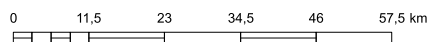



1 Informações Gerais

1.1 Regionalização

Mesorregião Geográfica: Centro Sul Baiano

Microrregião Geográfica: 29. Itapetinga

Região Econômica: 08. Sudoeste

Região Administrativa: 14. Itapetinga

Eixo de Desenvolvimento: Planalto Sudoeste

Território de Identidade: 08. Itapetinga

Incluído na Região Semiárida

1.2 Legislação Político/Administrativa

Lei de Criação: nº 2.042 de 12/08/1927

Lei Vigente: nº 628 de 30/12/1953. Publicada no DOE de 14/02/1954

Outras Leis de Referência: Barra do Choça nº 1.694 de 22/06/1962. Publicada no DOE de 05/07/1962; Caatiba nº 1.401 de 01/04/1961. Publicada no DOE de 07/04/1961 e Ribeirão do Largo nº 4.850 de 03/03/1989. Publicada no DOE de 04/03/1989

Município de Origem: Vitória da Conquista

Distritos: Itambé (sede), Catolezinho e São José da Colônia

Limites Intermunicipais: Barra do Choça, Caatiba, Itapetinga, Macarani, Ribeirão do Largo e Vitória da Conquista

2 Informações Geográficas

2.1 Indicadores Geográficos

2.1.1 Área, coordenadas geográficas, altitude e distância da capital

Área (Km ²)	Coordenadas geográficas		Altitude (m)	Distância da Capital (Km)
	Latitude Sul	Longitude Oeste		
1.625,68	-15°14'42"	40°37'28"	346	570

Fonte: IBGE, 2002/ Derba, 2007.

2.2 Recursos Naturais

2.2.1 Clima

Tipo Climático: **Semiárido**

Temperatura média anual (°C): **22,8**

Período chuvoso: **novembro a março**

Pluviosidade anual (mm): **681,2**

2.2.2 Solo

Luvissolos, Alissolos e Latossolos

2.2.3 Vegetação

Floresta Ombrófila Densa e Floresta Estacional Semidecidual

2.2.4 Geomorfologia

Depressão de Itabuna-Itapetinga, Piemonte Oriental do Planalto de Vitória da Conquista e Planalto dos Geraizinhos

2.2.5 Geologia

Gnaisses, Quartzo Biotita, Quartzo-Feldspático e Rochas UltraBásicas

2.2.6 Ocorrências minerais

Berílio, Calcário, Feldspato e Rocha ornamental

2.2.7 Hidrografia

Bacia hidrográfica: **Bacia do Rio Pardo**

Rio(s) principal(is): **Rio Pardo, Rio Piabanha, Rio Catolé Grande, Rio Catolé Pequeno e Rio Verruga**

Áreas irrigadas: -

Espelhos d'água: -

2.3 Área Especial

2.3.1 Unidades de conservação -

2.3.2 Projetos de assentamento de reforma agrária

Gameleira e Novo Horizonte Jacarandá

2.3.3 Projetos cédula da terra -

2.3.4 Projetos crédito fundiário e combate à pobreza rural -



3 Características Demográficas e Sociais

3.1 Demografia

3.1.1 População, área e densidade demográfica do município de Itambé, no estado da Bahia – 2007-2009

Ano	População	Área (km ²)	Densidade Demográfica (hab/km ²)
2007	33.687	1.625,68	20,72
2008	35.106	1.625,68	21,59
2009	35.512	1.625,68	21,84

Fonte: IBGE.

Nota: Para 2007, contagem da população; para 2008 e 2009 estimativas das populações residentes em julho de cada ano.

3.1.2 População, por situação de domicílio e sexo, do município de Itambé, no estado da Bahia – 2007

População por Situação de Domicílio e Sexo	População
População total ⁽¹⁾	33.687
Homens	16.913
Mulheres	16.243
População urbana ⁽¹⁾	22.224
Homens	10.714
Mulheres	10.982
População rural ⁽¹⁾	11.463
Homens	6.199
Mulheres	5.261

Fonte: IBGE-Contagem da População 2007.

(1) Inclusive a população estimada nos domicílios fechados e nos domicílios provenientes de setor censitário cujo arquivo foi danificado.

3.1.3 Domicílios particulares ocupados, por sexo da pessoa responsável pelo domicílio, no município de Itambé, no estado da Bahia – 2007

Sexo da Pessoa Responsável	Domicílios Particulares Ocupados por Sexo do Responsável
Total ⁽¹⁾	8.131
Homens	5.762
Mulheres	2.190

Fonte: IBGE-Contagem da População 2007.

(1) Inclusive os domicílios fechados e os domicílios provenientes de setor censitário cujo arquivo foi danificado, com população estimada.

3.1.4 Quantidade de domicílios, por espécie, no município de Itambé, no estado da Bahia – 2007

Domicílios por Espécie	Quantidade
Total geral	8.681
Particulares	8.676
Ocupados	7.952
Não ocupados	724
Fechado	179
Uso ocasional	103
Vago	442
Coletivos	5
Com morador	3
Sem morador	2

Fonte: IBGE-Contagem da População 2007.

3.2 Pessoal Ocupado

3.2.1 Pessoal ocupado no mercado formal de trabalho, por setor de atividade econômica, no município de Itambé, no estado da Bahia – 2005-2008

Setor de Atividade	2005	2006	2007	2008
Extrativa mineral	2	2	1	-
Indústria de transformação	537	527	656	756
Serviços industriais de utilidade pública	-	-	-	-
Construção civil	15	33	27	11
Comércio	69	86	84	97
Serviços	84	73	76	80
Administração pública	756	752	802	1.059
Agropecuária, extrativa vegetal, caça e pesca	314	309	277	322

Fonte: Ministério do Trabalho-RAIS.

3.2.2 Grau de instrução do pessoal ocupado no mercado formal de trabalho, no município de Itambé, no estado da Bahia – 2005-2008

Grau de Instrução	2005	2006	2007	2008
Analfabeto	108	116	79	90
Até o 5º ano incompleto do ensino fundamental	272	248	161	154
5º ano completo do ensino fundamental	259	239	230	124
Do 6º ao 9º ano incompleto do ensino fundamental	208	220	392	336
Ensino fundamental completo	210	210	205	283
Ensino médio incompleto	173	163	185	211
Ensino médio completo	501	512	473	1.045
Educação superior incompleta	18	47	149	26
Educação superior completa	28	27	49	55
Mestrado completo	-	-	-	-
Doutorado completo	-	-	-	1

Fonte: Ministério do Trabalho-RAIS.



3.3 Educação

3.3.1 Educação infantil

3.3.1.1 Estabelecimentos com educação infantil, por localização e dependência administrativa, no município de Itambé, no estado da Bahia – 2005-2008

Ano	Estabelecimentos								
	Total	Urbana				Rural			
		Federal	Estadual	Municipal	Privada	Federal	Estadual	Municipal	Privada
2005	41	-	1	19	1	-	-	20	-
2006	23	-	-	22	1	-	-	-	-
2007	43	-	-	22	1	-	-	20	-
2008	24	-	-	22	1	-	-	1	-

Fontes: SEC, MEC/Inep.

3.3.1.2 Matrícula inicial na educação infantil, por localização e dependência administrativa, no município de Itambé, no estado da Bahia – 2005-2008

Ano	Matrícula Inicial								
	Total	Urbana				Rural			
		Federal	Estadual	Municipal	Privada	Federal	Estadual	Municipal	Privada
2005	1.444	-	27	1.240	94	-	-	83	-
2006	1.770	-	-	1.683	87	-	-	-	-
2007	1.901	-	-	1.718	74	-	-	109	-
2008	1.807	-	-	1.685	101	-	-	21	-

Fontes: SEC, MEC/Inep.

Nota: O mesmo aluno pode ter mais de uma matrícula.

3.3.1.3 Funções docentes na educação infantil, por localização e dependência administrativa, no município de Itambé, no estado da Bahia – 2005-2008

Ano	Funções Docentes								
	Total	Urbana				Rural			
		Federal	Estadual	Municipal	Privada	Federal	Estadual	Municipal	Privada
2005	70	-	1	45	4	-	-	20	-
2006	66	-	-	62	4	-	-	-	-
2007	94	-	-	67	4	-	-	23	-
2008	63	-	-	57	5	-	-	1	-

Fontes: SEC, MEC/Inep.

Nota: Em função docente está contabilizada a atuação do professor em cada etapa de ensino, que pode ocorrer em mais de uma unidade escolar, em mais de uma dependência administrativa e em mais de uma localização ou município.

3.3.2 Ensino fundamental

3.3.2.1 Estabelecimentos com ensino fundamental, por localização e dependência administrativa, no município de Itambé, no estado da Bahia – 2005-2008

Ano	Estabelecimentos								
	Total	Urbana				Rural			
		Federal	Estadual	Municipal	Privada	Federal	Estadual	Municipal	Privada
2005	51	-	4	20	1	-	-	26	-
2006	51	-	3	21	1	-	-	26	-
2007	46	-	3	21	1	-	-	21	-
2008	45	-	3	22	1	-	-	19	-

Fontes: SEC, MEC/Inep.

3.3.2.2 Matrícula inicial no ensino fundamental, por localização e dependência administrativa, no município de Itambé, no estado da Bahia – 2005-2008

Ano	Matrícula Inicial								
	Total	Urbana				Rural			
		Federal	Estadual	Municipal	Privada	Federal	Estadual	Municipal	Privada
2005	7.021	-	1.956	4.274	151	-	-	640	-
2006	6.881	-	1.558	4.430	169	-	-	724	-
2007	5.875	-	1.537	3.686	180	-	-	472	-
2008	5.942	-	1.428	3.746	190	-	-	578	-

Fontes: SEC, MEC/Inep.

Nota: O mesmo aluno pode ter mais de uma matrícula.

3.3.2.3 Funções docentes no ensino fundamental, por localização e dependência administrativa, no município de Itambé, no estado da Bahia – 2005-2008

Ano	Funções Docentes								
	Total	Urbana				Rural			
		Federal	Estadual	Municipal	Privada	Federal	Estadual	Municipal	Privada
2005	269	-	87	144	11	-	-	27	-
2006	264	-	64	160	11	-	-	29	-
2007	249	-	59	147	14	-	-	29	-
2008	238	-	55	147	13	-	-	23	-

Fontes: SEC, MEC/Inep.

Nota: Em função docente está contabilizada a atuação do professor em cada etapa de ensino, que pode ocorrer em mais de uma unidade escolar, em mais de uma dependência administrativa e em mais de uma localização ou município.

3.3.3 Ensino médio

3.3.3.1 Estabelecimentos com ensino médio, por localização e dependência administrativa, no município de Itambé, no estado da Bahia – 2005-2008

Ano	Estabelecimentos								
	Total	Urbana				Rural			
		Federal	Estadual	Municipal	Privada	Federal	Estadual	Municipal	Privada
2005	2	-	2	-	-	-	-	-	-
2006	2	-	2	-	-	-	-	-	-
2007	2	-	2	-	-	-	-	-	-
2008	2	-	2	-	-	-	-	-	-

Fontes: SEC, MEC/Inep.



3.3.3.2 Matrícula inicial no ensino médio, por localização e dependência administrativa, no município de Itambé, no estado da Bahia – 2005-2008

Ano	Matrícula Inicial								
	Total	Urbana				Rural			
		Federal	Estadual	Municipal	Privada	Federal	Estadual	Municipal	Privada
2005	1.052	-	1.052	-	-	-	-	-	-
2006	1.004	-	1.004	-	-	-	-	-	-
2007	1.081	-	1.081	-	-	-	-	-	-
2008	1.154	-	1.154	-	-	-	-	-	-

Fontes: SEC, MEC/Inep.

Nota: O mesmo aluno pode ter mais de uma matrícula.

3.3.3.3 Funções docentes no ensino médio, por localização e dependência administrativa, no município de Itambé, no estado da Bahia – 2005-2008

Ano	Funções Docentes								
	Total	Urbana				Rural			
		Federal	Estadual	Municipal	Privada	Federal	Estadual	Municipal	Privada
2005	37	-	37	-	-	-	-	-	-
2006	33	-	33	-	-	-	-	-	-
2007	27	-	27	-	-	-	-	-	-
2008	32	-	32	-	-	-	-	-	-

Fontes: SEC, MEC/Inep.

Nota: Em função docente está contabilizada a atuação do professor em cada etapa de ensino, que pode ocorrer em mais de uma unidade escolar, em mais de uma dependência administrativa e em mais de uma localização ou município.

3.3.4 Educação de jovens e adultos

3.3.4.1 Estabelecimentos com educação de jovens e adultos, por localização e dependência administrativa, no município de Itambé, no estado da Bahia – 2005-2008

Ano	Estabelecimentos								
	Total	Urbana				Rural			
		Federal	Estadual	Municipal	Privada	Federal	Estadual	Municipal	Privada
2005	2	-	-	2	-	-	-	-	-
2006	8	-	-	8	-	-	-	-	-
2007	12	-	-	9	-	-	-	3	-
2008	9	-	-	6	-	-	-	3	-

Fontes: SEC, MEC/Inep.

3.3.4.2 Matrícula inicial na educação de jovens e adultos, por localização e dependência administrativa, no município de Itambé, no estado da Bahia – 2005-2008

Ano	Matrícula Inicial								
	Total	Urbana				Rural			
		Federal	Estadual	Municipal	Privada	Federal	Estadual	Municipal	Privada
2005	113	-	-	113	-	-	-	-	-
2006	540	-	-	540	-	-	-	-	-
2007	495	-	-	447	-	-	-	48	-
2008	273	-	-	218	-	-	-	55	-

Fontes: SEC, MEC/Inep.

Nota: O mesmo aluno pode ter mais de uma matrícula.

3.3.4.3 Funções docentes na educação de jovens e adultos, por localização e dependência administrativa, no município de Itambé, no estado da Bahia – 2005-2008

Ano	Funções Docentes								
	Total	Urbana				Rural			
		Federal	Estadual	Municipal	Privada	Federal	Estadual	Municipal	Privada
2005	5	-	-	5	-	-	-	-	-
2006	21	-	-	21	-	-	-	-	-
2007	20	-	-	17	-	-	-	3	-
2008	15	-	-	12	-	-	-	3	-

Fontes: SEC, MEC/Inep.

Nota: Em função docente está contabilizada a atuação do professor em cada etapa de ensino, que pode ocorrer em mais de uma unidade escolar, em mais de uma dependência administrativa e em mais de uma localização ou município.

3.3.5 Educação Superior

3.3.5.1 Instituições de educação superior, segundo a dependência administrativa, no município de Itambé, no estado da Bahia – 2005-2008

Ano	Total	Instituições			
		Federal	Estadual	Municipal	Privada
2005	-	-	-	-	-
2006	-	-	-	-	-
2007	-	-	-	-	-
2008	-	-	-	-	-

Fonte: MEC/Inep.

3.3.5.2 Matrícula na educação superior, segundo a dependência administrativa, no município de Itambé, no estado da Bahia – 2005-2008

Ano	Total	Matrícula			
		Federal	Estadual	Municipal	Privada
2005	-	-	-	-	-
2006	-	-	-	-	-
2007	-	-	-	-	-
2008 ⁽¹⁾	-	-	-	-	-

Fonte: MEC/Inep.

(1) Inclusive matriculados em cursos de graduação à distância.

3.3.5.3 Concluintes da educação superior, segundo a dependência administrativa, no município de Itambé, no estado da Bahia – 2005-2008

Ano	Total	Concluintes			
		Federal	Estadual	Municipal	Privada
2005	-	-	-	-	-
2006	-	-	-	-	-
2007	-	-	-	-	-
2008 ⁽¹⁾	-	-	-	-	-

Fonte: MEC/Inep.

(1) Inclusive concluintes de cursos de graduação à distância.



3.4 Saúde

3.4.1 Hospitais conveniados com o SUS, segundo a esfera administrativa e leitos, no município de Itambé, no estado da Bahia – 2005-2008

Ano	Hospitais Segundo Esfera Administrativa					Leitos	
	Total	Federal	Estadual	Municipal	Privada	Existentes	SUS ⁽¹⁾
2005	1	-	-	-	1	53	53
2006	1	-	-	-	1	53	53
2007	1	-	-	-	1	50	50
2008	1	-	-	-	1	42	42

Fontes: Datasus-CNES, Sesab/Suvisa/DIS.

(1) A partir de 2005, a informação de Leitos Contratados assume a denominação Leitos – SUS.

3.4.2 Servidores estaduais da área de saúde, segundo o tipo de ocupação, no município de Itambé, no estado da Bahia – 2005-2008

Tipo de Ocupação	2005	2006	2007	2008
Total	7	7	6	5
Agente serviços de saúde	-	-	-	-
Assistente social	-	-	-	-
Atendente de enfermagem	1	1	1	1
Atendente rural	-	-	-	-
Auxiliar de enfermagem	4	4	3	2
Auxiliar serviços de saúde/Atendente rural	-	-	-	-
Enfermeiro	-	-	-	-
Farmacêutico	-	-	-	-
Fisioterapeuta	-	-	-	-
Médico	-	-	-	-
Nutricionista	-	-	-	-
Odontólogo	-	-	-	-
Outras ocupações	1	1	1	1
Técnico em patologia clínica	1	1	1	1
Técnico em radiologia	-	-	-	-

Fonte: Sesab.

3.4.3 Óbitos, por grupo de causas, no município de Itambé, no estado da Bahia – 2005-2008

Grupo de Causas	2005	2006	2007	2008
Total	141	136	144	133
Algumas afecções originadas no período perinatal	7	8	8	6
Algumas doenças infecciosas e parasitárias	3	2	1	4
Causas externas de morbidade e mortalidade	11	15	8	4
Doenças da pele e tecido subcutâneo	-	-	-	1
Doenças do aparelho circulatório	23	42	25	26
Doenças do aparelho digestivo	6	3	4	4
Doenças do aparelho geniturinário	2	3	3	2
Doenças do aparelho respiratório	6	7	7	5
Doenças do olho e anexos	-	-	-	-
Doenças do ouvido e da apófise mastóide	-	-	-	-
Doenças do sangue e dos órgãos hematopoéticos e alguns transtornos imunitários	1	1	1	3
Doenças do sistema nervoso	1	-	-	2
Doenças do sistema osteomuscular e do tecido conjuntivo	-	1	-	-
Doenças endócrinas, nutricionais e metabólicas	9	5	6	5
Gravidez, parto e puerpério	2	-	-	-
Malformações congênicas, deformidades e anomalias cromossômicas	1	1	1	2
Neoplasias (tumores)	5	4	12	7
Sintomas, sinais e achados anormais de exames clínicos e de laboratório não classificados em outro item (causas mal definidas)	64	44	66	61
Transtornos mentais e comportamentais	-	-	2	1

Fontes: Sesab/Suvisa/DIS, MS-SIM.

3.4.4 Óbitos, por faixa etária, no município de Itambé, no estado da Bahia – 2005-2008

Ano	Faixa Etária						
	Total	< 1 Ano	1 a 4	5 a 14	15 a 49	≥ 50 anos	Idade Ignorada
2005	141	15	2	2	27	95	-
2006	136	12	2	1	26	95	-
2007	144	9	1	3	25	105	1
2008	133	10	-	3	21	99	-

Fontes: Sesab/Suvisa/DIS, MS-SIM.



3.4.5 Casos de algumas doenças transmissíveis, de notificação obrigatória, independentes de confirmação, no município de Itambé, no estado da Bahia – 2004-2007

Doenças Transmissíveis	2004	2005	2006 ⁽²⁾	2007 ⁽³⁾
Total	16	75	71	18
Chagas aguda	-	-	-	-
Coqueluche	-	-	-	-
Dengue	-	2	51	2
Difteria	-	-	-	-
Febre tifóide	-	-	-	-
Hanseníase ⁽¹⁾	-	1	1	-
Hepatite viral	3	20	5	1
Leishmaniose tegumentar ⁽¹⁾	2	42	7	4
Leishmaniose visceral	-	-	-	-
Leptospirose	-	-	-	-
Malária	-	-	-	-
Meningite	-	3	1	2
Paralisia flácida aguda	-	-	-	-
Tétano acidental	-	-	-	-
Tétano neonatal	-	-	-	-
Tuberculose extra-pulmonar ⁽¹⁾	1	1	-	1
Tuberculose pulmonar ⁽¹⁾	10	6	6	8

Fontes: Sesab/Suvisa/DIS, MS-Sinan.

(1) Casos confirmados.

(2) Dados processados em 31.03.2009.

(3) Dados processados em 02.04.2009.

3.4.6 Casos de algumas doenças sexualmente transmissíveis, de notificação obrigatória, independentes de confirmação, no município de Itambé, no estado da Bahia – 2004-2007

Ano	Aids ⁽¹⁾	Condiloma Acuminado	Herpes Genital	Sífilis	
				Congênita	Em Adulto ⁽²⁾
2004	-	2	1	1	8
2005	1	2	-	-	2
2006 ⁽³⁾	1	3	-	-	4
2007 ⁽⁴⁾	2	2	1	2	7

Fontes: Sesab/Suvisa/DIS, MS-Sinan.

(1) Casos confirmados.

(2) A classificação das notificações de Sífilis Sem Especificação passou em 2004 para Sífilis Em Adulto.

(3) Dados processados em 31.03.2009.

(4) Dados processados em 02.04.2009.

3.5 Índice de Desenvolvimento Social

3.5.1 Índice de Desenvolvimento Social, segundo seus componentes, no município de Itambé, no estado da Bahia – 2002, 2004, 2006

Ano	INS	Classificação ⁽¹⁾	INE	Classificação ⁽¹⁾	ISB	Classificação ⁽¹⁾	IRMCH	Classificação ⁽¹⁾	IDS	Classificação ⁽¹⁾
2002	4.944,84	370º	4.924,55	391º	4.982,19	215º	4.956,85	266º	4.952,06	351º
2004	4.945,00	366º	4.920,62	391º	4.965,74	249º	4.956,85	266º	4.947,02	364º
2006	4.953,69	350º	4.912,33	394º	4.956,14	280º	4.956,85	266º	4.944,72	367º

Fonte: SEI.

Notas: INS – Índice do Nível de Saúde.

INE – Índice do Nível de Educação.

ISB – Índice dos Serviços Básicos.

IRMCH – Índice de Renda Média dos Chefes de Família.

IDS – Índice de Desenvolvimento Social.

(1) Posição em relação aos demais municípios do Estado.

3.5.2 Situação do Programa Bolsa Família no município de Itambé, no estado da Bahia – 2008-2009

Dados Gerais	Quantidade	Período
População total do município	35.106	2008
Total de famílias cadastradas ⁽¹⁾	5.016	30/11/2009
Total de famílias cadastradas - perfil Bolsa Família ⁽²⁾	3.768	30/11/2009
Total de famílias cadastradas - perfil Cadastro Único ⁽³⁾	4.574	30/11/2009
Número de famílias beneficiárias do Programa Bolsa Família	3.321	12/2009

Fonte: MDS.

(1) O total de famílias cadastradas poderá, conforme a legislação do CadÚnico, incluir famílias que tenham renda familiar per capita maior que meio salário mínimo (R\$ 232,50). Isso explica a possível diferença de valores entre o total de famílias cadastradas.

(2) Famílias com renda per capita mensal de até R\$ 137,00.

(3) Famílias com renda per capita mensal de até R\$ 232,50 (1/2 salário mínimo em 2008), incluído o total de famílias cadastradas pelo perfil Bolsa Família.

4 Transporte

4.1 Veículos registrados, por tipo, no município de Itambé, no estado da Bahia – 2005-2008

Ano	Tipo de Veículo						
	Automóvel	Caminhão	Camioneta	Micro-ônibus	Moto	Ônibus	Outros
2005	427	47	148	6	124	4	17
2006	476	50	169	10	159	4	16
2007	508	51	175	12	223	5	20
2008	551	57	202	14	327	6	28

Fonte: Detran.

5 Serviços Básicos

5.1 Energia Elétrica

5.1.1 Consumidores de energia elétrica, por classe, no município de Itambé, no estado da Bahia – 2005-2008

Ano	Residencial	Industrial	Comercial	Rural	Serviços e Poderes Públicos	Outros ⁽¹⁾	Total
2005	4.977	22	305	181	130	1	5.616
2006	5.192	24	305	180	128	1	5.830
2007	5.511	25	312	182	142	1	6.173
2008	5.916	25	322	186	143	1	6.593

Fonte: Coelba.

(1) Consumidores próprios dos sistemas Coelba.



5.1.2 Consumo de energia elétrica, por classe, no município de Itambé, no estado da Bahia – 2005-2008 (kWh)

Ano	Residencial	Industrial	Comercial	Rural	Serviços e Poderes Públicos	Outros ⁽¹⁾	Total
2005	3.967.982	698.276	773.106	569.266	1.443.314	12.686	7.464.630
2006	4.233.104	790.349	748.462	583.174	1.485.284	16.735	7.857.108
2007	4.659.584	1.204.312	838.106	516.436	1.598.175	13.833	8.830.446
2008	5.152.053	1.826.639	910.627	566.506	1.671.577	10.785	10.138.187

Fonte: Coelba.

(1) Consumo próprio dos sistemas Coelba.

5.2 Abastecimento d'Água

5.2.1 Ligações, economias e volume de água faturado no município de Itambé, no estado da Bahia – 2005-2008

Ano	Ligações	Economias	Volume (m³)
2005	4.805	4.837	776.111
2006	4.995	5.064	793.900
2007	5.138	5.240	825.924
2008	5.315	5.426	861.264

Fonte: Embasa.

5.3 Correios

5.3.1 Agências de correios e unidades operacionais de atendimento no município de Itambé, no estado da Bahia – 2005-2008

Ano	Total	Agência de Correio	Agência de Correio Comunitária	Agência de Correio Franqueada	Caixa de Coleta	Posto de Venda de Selo	Outros
2005	8	1	2	1	4	-	-
2006	8	1	2	1	4	-	-
2007	8	1	2	1	4	-	-
2008	8	1	2	1	4	-	-

Fonte: EBCT.

5.4 Bancos

5.4.1 Distribuição de agências bancárias no município de Itambé, no estado da Bahia – 2005-2008

Ano	Natureza Administrativa	
	Federal	Particular
2005	1	-
2006	1	-
2007	1	-
2008	1	-

Fonte: Banco Central.

6 Informações Econômicas

6.1 Agropecuária

6.1.1 Produção, área colhida e rendimento médio dos principais produtos agrícolas no município de Itambé, no estado da Bahia – 2005-2008

Produtos	2005			2006			2007			2008		
	Produção (t)	Área Colhida (ha)	Rendimento Médio (kg/ha)	Produção (t)	Área Colhida (ha)	Rendimento Médio (kg/ha)	Produção (t)	Área Colhida (ha)	Rendimento Médio (kg/ha)	Produção (t)	Área Colhida (ha)	Rendimento Médio (kg/ha)
Banana	2.000	200	10.000	4.000	200	20.000	4.000	200	20.000	2.400	120	20.000
Cacau (em amêndoa)	405	1.350	300	930	2.479	375	975	2.453	397	975	2.453	397
Café (beneficiado)	150	300	500	180	300	600	180	300	600	180	300	600
Cana-de-açúcar	31.500	700	45.000	24.000	400	60.000	45.000	750	60.000	33.600	560	60.000
Feijão (em grão)	150	250	600	180	200	900	45	50	900	72	80	900
Mandioca	1.300	100	13.000	600	60	10.000	1.950	130	15.000	1.680	140	12.000
Milho (em grão)	90	100	900	180	100	1.800	54	30	1.800	456	380	1.200

Fonte: IBGE-PAM.

6.1.2 Efetivo dos principais rebanhos no município de Itambé, no estado da Bahia – 2005-2008

Tipo de Rebanho	Efetivo (cabeças)			
	2005	2006	2007	2008
Asininos	602	681	698	667
Bovinos	112.723	116.105	122.738	123.721
Bubalinos	163	180	175	100
Caprinos	1.733	1.785	1.836	659
Equinos	5.284	5.305	5.588	5.409
Galinhas	8.997	9.112	9.340	5.223
Galos, frangas, frangos e pintos	18.336	18.811	18.689	7.836
Muare	1.868	1.901	1.872	1.788
Ovinos	8.154	8.390	8.183	2.035
Suínos	3.541	3.705	3.791	7.949

Fonte: IBGE-PPM.

6.1.3 Produção dos principais produtos de origem animal no município de Itambé, no estado da Bahia 2005-2008

Produto	2005	2006	2007	2008
Leite (mil litros)	12.952	13.000	19.760	17.012
Mel de abelha (quilograma)	-	-	-	1.000
Ovos de galinha (mil dúzias)	53	55	56	31

Fonte: IBGE-PPM.



6.1.4 Financiamentos concedidos a produtores e cooperativas, por atividade e finalidade, no município de Itambé, no estado da Bahia – 2005-2008

Ano/Atividade	Custeio		Investimento		Comercialização		Total	
	Contrato	Valor (R\$ 1,00)	Contrato	Valor (R\$ 1,00)	Contrato	Valor (R\$1,00)	Contrato	Valor (R\$ 1,00)
2005								
Agrícola	17	326.605,47	7	18.700,00	1	19.093,20	25	364.398,67
Pecuária	40	824.449,10	28	453.678,19	-	0,00	68	1.278.127,29
2006								
Agrícola	13	467.332,51	11	56.395,41	-	0,00	24	523.727,92
Pecuária	39	921.372,52	117	608.969,93	-	0,00	156	1.530.342,45
2007								
Agrícola	18	627.388,17	22	136.034,83	-	0,00	40	763.423,00
Pecuária	40	1.269.058,20	123	2.441.090,64	-	0,00	163	3.710.148,84
2008								
Agrícola	6	326.739,98	8	77.791,70	-	0,00	14	404.531,68
Pecuária	37	1.144.419,30	122	2.746.495,31	-	0,00	159	3.890.914,61

Fonte: Banco Central.

6.2 PIB Municipal

6.2.1 Valor Adicionado, PIB e PIB per capita a preços correntes no município de Itambé, no estado da Bahia 2004-2007

Ano	Valor Adicionado (R\$ milhões)			Valor Adicionado APU ⁽²⁾ (R\$ milhões)	Impostos Sobre Produtos (R\$ milhões)	PIB (R\$ milhões)	PIB Per Capita (R\$ 1,00)
	Agropecuária	Indústria	Serviços ⁽¹⁾				
2004	16,96	8,14	39,72	22,85	2,26	67,08	1.949,24
2005	18,42	9,63	49,20	29,00	2,82	80,07	2.274,54
2006	19,97	9,52	55,01	32,97	2,94	87,43	2.430,83
2007 ⁽³⁾	23,43	8,78	61,51	35,94	2,82	96,55	2.866,12

Fontes: SEI, IBGE.

(1) Inclui APU.

(2) Administração Pública (atividades governamentais).

(3) Dados sujeitos a retificações.

6.3 Finanças Públicas

6.3.1 Arrecadação municipal, estadual e transferências constitucionais no município de Itambé, no estado da Bahia – 2005-2008

(R\$1,00)

Ano	Municipal ⁽¹⁾			Estadual				Transferências	
	IPTU	ISS	Total	ICMS	IPVA	ITD	Total	Estado	União
2005	38.439,70	228.739,73	267.179,43	198.884,39	87.298,82	34.719,40	320.902,61	1.962.988,46	6.804.966,02
2006	58.270,61	160.223,21	218.493,82	210.409,64	102.499,79	40.288,98	353.198,41	2.223.035,88	7.563.710,66
2007	124.322,96	140.406,25	264.729,21	218.239,15	134.141,47	15.545,98	367.926,60	1.923.540,87	8.748.454,73
2008	125.536,98	155.733,08	281.270,06	272.716,06	177.431,32	7.141,36	457.288,74	2.255.944,97	10.617.942,96

Fontes: STN, Sefaz-BA.

(1) Dados do Finanças do Brasil-Finbra, acesso em 22.09.2009.

6.4 Índice de Desenvolvimento Econômico

6.4.1 Índice de Desenvolvimento Econômico, segundo seus componentes, no município de Itambé, no estado da Bahia – 2002, 2004, 2006

Ano	INF	Classificação ⁽¹⁾	IQM	Classificação ⁽¹⁾	IPM	Classificação ⁽¹⁾	IDE	Classificação ⁽¹⁾
2002	4.991,52	134º	4.993,77	104º	4.991,05	81º	4.992,11	109º
2004	4.991,23	145º	4.992,04	178º	4.989,57	98º	4.990,95	127º
2006	4.945,45	325º	4.979,87	246º	4.989,32	118º	4.971,51	315º

Fonte: SEL.

Notas: INF – Índice de Infraestrutura.

IQM – Índice de Qualificação da Mão de Obra.

IPM – Índice do Produto Municipal.

IDE – Índice de Desenvolvimento Econômico.

(1) Posição em relação aos demais municípios do Estado.

7 Justiça Eleitoral

7.1 Eleitorado e abstenção nas eleições no município de Itambé, no estado da Bahia – 2006

Especificação	Dados Gerais
Eleitorado	18.055
Abstenção - 1º turno %	27,74
Abstenção - 2º turno %	32,62

Fonte: TSE.

7.2 Resultado das eleições para presidente e governador no município de Itambé, no estado da Bahia – 2006

Cargos/Partidos	Votos		Situação
	Nominais	% Votos Válidos	
Presidente - 2º turno			
PT	8.015	69,54	Eleito
PSDB	3.510	30,46	Não eleito
Governador - 1º turno			
PT	4.020	35,87	Eleito
PFL	6.969	62,18	Não eleito
Outros	218	1,95	Não eleito

Fonte: TSE.

7.3 Resultado das eleições para prefeito no município de Itambé, no estado da Bahia – 2008

Cargo/Partidos	Votos		Situação
	Nominais	% Votos Válidos	
Prefeito - 1º turno			
PMDB	7.250	53,04	Eleito
DEM	6.138	44,90	Não eleito
PT	282	2,06	Não eleito

Fonte: TSE.



Foto: Leirival Custódio

| Itapetinga |

1 Informações Gerais

1.1 Regionalização

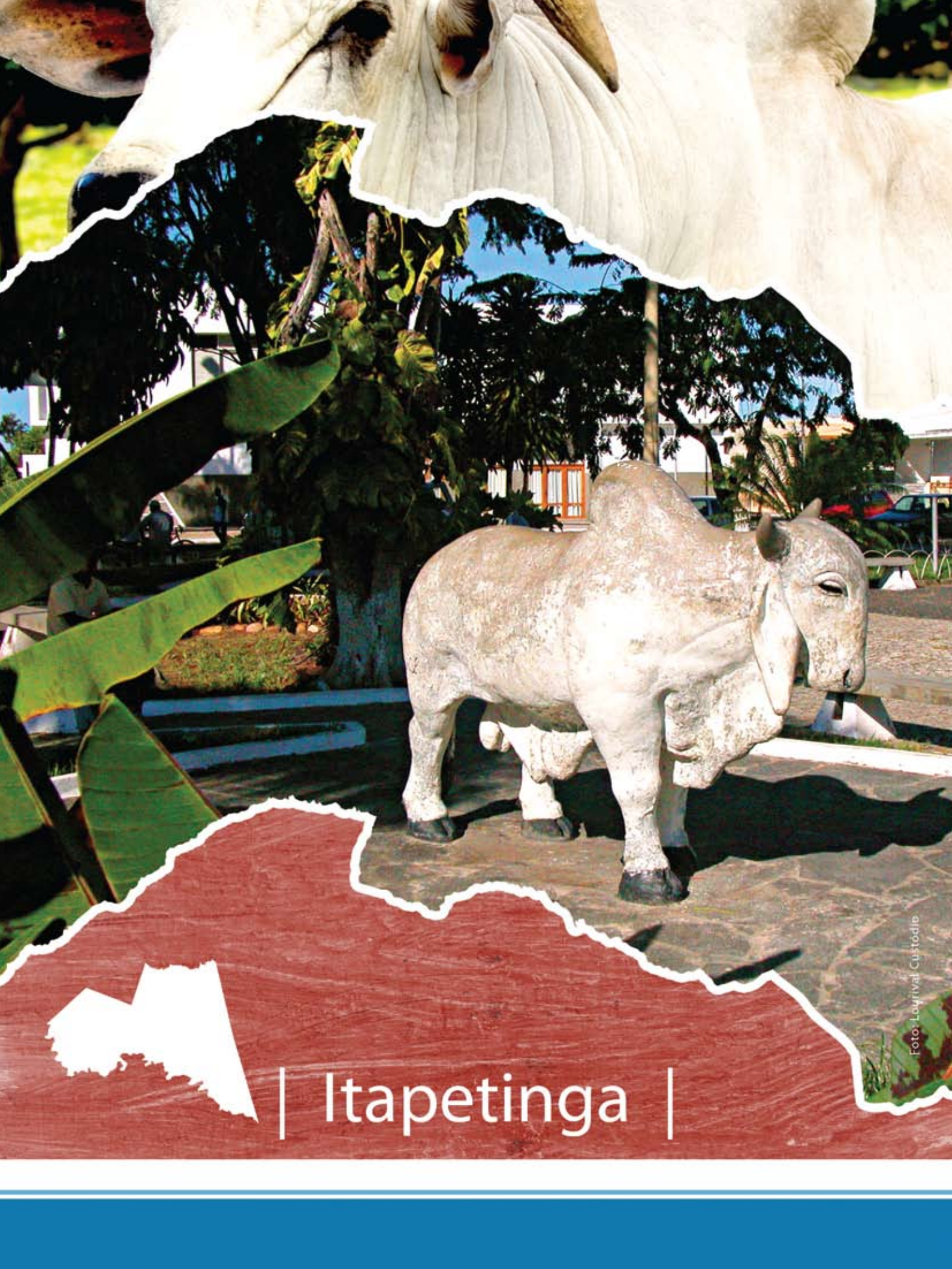
Mesorregião Geográfica: Centro Sul Baiano

Microrregião Geográfica: 29. Itapetinga

Região Econômica: 08. Sudoeste

Região Administrativa: 14. Itapetinga

Eixo de Desenvolvimento: Planalto Sudoeste

Território de Identidade: 08. Itapetinga

Incluído na Região Semiárida

1.2 Legislação Político/Administrativa

Lei de Criação: nº 508 de 12/12/1952. Publicada no DOE de 18/12/1952

Lei Vigente: nº 628 de 30/12/1953. Publicada no DOE de 14/02/1954

Outras Leis de Referência: Itaju do Colônia nº 1.732 de 19/07/1962. Publicada no DOE de 25/07/1962; Itarantim nº 1.400 de 01/04/1961. Publicada no DOE de 07/04/1961; Itororó nº 1.045 de 22/08/1958. Publicada no DOE de 23/08/1958 e Pau Brasil nº 1.681 de 18/04/1962. Publicada no DOE de 19/04/1962

Município de Origem: Itambé

Distritos: Itapetinga (sede) e Bandeira do Colônia

Limites Intermunicipais: Itaju do Colônia, Itambé, Itarantim, Itororó, Macarani e Pau Brasil

2 Informações Geográficas

2.1 Indicadores Geográficos

2.1.1 Área, coordenadas geográficas, altitude e distância da capital

Área (Km ²)	Coordenadas geográficas		Altitude (m)	Distância da Capital (Km)
	Latitude Sul	Longitude Oeste		
1.609,52	-15°14'56"	40°14'52"	279	568

Fonte: IBGE, 2002/ Derba, 2007.

2.2 Recursos Naturais

2.2.1 Clima

Tipo Climático: **Subúmido a Seco**

Temperatura média anual (°C): **23,1**

Período chuvoso: **novembro a março**

Pluviosidade anual (mm): **803,3**

2.2.2 Solo

Luvissolos, Chernossolos e Alissolos

2.2.3 Vegetação

Floresta Estacional Semidecidual e Floresta Estacional Decidual

2.2.4 Geomorfologia

Depressão de Itabuna-Itapetinga, Piemonte Oriental do Planalto de Vitória da Conquista e Serras e Maciços Pré-Litorâneos

2.2.5 Geologia

Ardósias, Biotita-Gnaisses, Dolomitos, Gnaisses, Gnaisses Charnockíticos, Quartzo-Feldspático e Sienitos

2.2.6 Ocorrências minerais

Argila, Calcário, Pedra para construção e Rocha ornamental

2.2.7 Hidrografia

Bacia hidrográfica: **Bacia do Rio Pardo e Bacias do Leste**

Rio(s) principal(is): **Rio Pardo, Rio Colônia, Riacho das Palmeiras, Ribeirão da Onça e Rio Catolé Grande**

Áreas irrigadas: -

Espelhos d'água: -

2.3 Área Especial

2.3.1 Unidades de conservação

Parque Zoobotânico da Matinha

2.3.2 Projetos de assentamento de reforma agrária -

2.3.3 Projetos cédula da terra -

2.3.4 Projetos crédito fundiário e combate à pobreza rural -



3 Características Demográficas e Sociais

3.1 Demografia

3.1.1 População, área e densidade demográfica do município de Itapetinga, no estado da Bahia – 2007-2009

Ano	População	Área (km ²)	Densidade Demográfica (hab/km ²)
2007	63.243	1.609,51	39,29
2008	65.904	1.609,51	40,95
2009	66.665	1.609,51	41,42

Fonte: IBGE.

Nota: Para 2007, contagem da população; para 2008 e 2009 estimativas das populações residentes em julho de cada ano.

3.1.2 População, por situação de domicílio e sexo, do município de Itapetinga, no estado da Bahia – 2007

População por Situação de Domicílio e Sexo	População
População total ⁽¹⁾	63.243
Homens	30.927
Mulheres	32.201
População urbana ⁽¹⁾	60.723
Homens	29.544
Mulheres	31.073
População rural ⁽¹⁾	2.520
Homens	1.383
Mulheres	1.128

Fonte: IBGE-Contagem da População 2007.

(1) Inclusive a população estimada nos domicílios fechados e nos domicílios provenientes de setor censitário cujo arquivo foi danificado.

3.1.3 Domicílios particulares ocupados, por sexo da pessoa responsável pelo domicílio, no município de Itapetinga, no estado da Bahia – 2007

Sexo da Pessoa Responsável	Domicílios Particulares Ocupados por Sexo do Responsável
Total ⁽¹⁾	17.190
Homens	10.160
Mulheres	6.993

Fonte: IBGE-Contagem da População 2007.

(1) Inclusive os domicílios fechados e os domicílios provenientes de setor censitário cujo arquivo foi danificado, com população estimada.

3.1.4 Quantidade de domicílios, por espécie, no município de Itapetinga, no estado da Bahia – 2007

Domicílios por Espécie	Quantidade
Total geral	19.190
Particulares	19.143
Ocupados	17.153
Não ocupados	1.990
Fechado	37
Uso ocasional	375
Vago	1.578
Coletivos	47
Com morador	16
Sem morador	31

Fonte: IBGE-Contagem da População 2007.

3.2 Pessoal Ocupado

3.2.1 Pessoal ocupado no mercado formal de trabalho, por setor de atividade econômica, no município de Itapetinga, no estado da Bahia – 2005-2008

Setor de Atividade	2005	2006	2007	2008
Extrativa mineral	41	43	38	41
Indústria de transformação	5.421	6.171	7.098	10.975
Serviços industriais de utilidade pública	63	60	57	59
Construção civil	155	114	129	175
Comércio	1.360	1.416	1.337	1.580
Serviços	992	1.001	1.060	1.141
Administração pública	1.344	1.307	1.243	1.454
Agropecuária, extrativa vegetal, caça e pesca	778	655	702	687

Fonte: Ministério do Trabalho-RAIS.

3.2.2 Grau de instrução do pessoal ocupado no mercado formal de trabalho, no município de Itapetinga, no estado da Bahia – 2005-2008

Grau de Instrução	2005	2006	2007	2008
Analfabeto	307	287	254	244
Até o 5º ano incompleto do ensino fundamental	1.100	1.069	1.006	982
5º ano completo do ensino fundamental	1.448	1.442	1.139	1.037
Do 6º ao 9º ano incompleto do ensino fundamental	1.595	1.838	2.543	5.257
Ensino fundamental completo	1.367	1.406	1.262	1.301
Ensino médio incompleto	1.117	1.199	1.612	2.200
Ensino médio completo	2.774	3.027	3.325	4.403
Educação superior incompleta	165	190	197	225
Educação superior completa	281	308	324	461
Mestrado completo	-	-	-	-
Doutorado completo	-	-	2	2

Fonte: Ministério do Trabalho-RAIS.

3.3 Educação

3.3.1 Educação infantil

3.3.1.1 Estabelecimentos com educação infantil, por localização e dependência administrativa, no município de Itapetinga, no estado da Bahia – 2005-2008

Ano	Estabelecimentos								
	Total	Urbana				Rural			
		Federal	Estadual	Municipal	Privada	Federal	Estadual	Municipal	Privada
2005	39	-	-	12	14	-	-	13	-
2006	38	-	-	12	14	-	-	12	-
2007	36	-	-	12	12	-	-	12	-
2008	38	-	-	12	14	-	-	12	-

Fontes: SEC, MEC/Inep.



3.3.1.2 Matrícula inicial na educação infantil, por localização e dependência administrativa, no município de Itapetinga, no estado da Bahia – 2005-2008

Ano	Matrícula Inicial								
	Total	Urbana				Rural			
		Federal	Estadual	Municipal	Privada	Federal	Estadual	Municipal	Privada
2005	2.320	-	-	1.322	934	-	-	64	-
2006	2.543	-	-	1.408	1.076	-	-	59	-
2007	2.359	-	-	1.527	784	-	-	48	-
2008	2.851	-	-	1.767	1.021	-	-	63	-

Fontes: SEC, MEC/Inep.

Nota: O mesmo aluno pode ter mais de uma matrícula.

3.3.1.3 Funções docentes na educação infantil, por localização e dependência administrativa, no município de Itapetinga, no estado da Bahia – 2005-2008

Ano	Funções Docentes								
	Total	Urbana				Rural			
		Federal	Estadual	Municipal	Privada	Federal	Estadual	Municipal	Privada
2005	106	-	-	47	46	-	-	13	-
2006	111	-	-	47	52	-	-	12	-
2007	104	-	-	53	39	-	-	12	-
2008	92	-	-	50	41	-	-	1	-

Fontes: SEC, MEC/Inep.

Nota: Em função docente está contabilizada a atuação do professor em cada etapa de ensino, que pode ocorrer em mais de uma unidade escolar, em mais de uma dependência administrativa e em mais de uma localização ou município.

3.3.2 Ensino fundamental

3.3.2.1 Estabelecimentos com ensino fundamental, por localização e dependência administrativa, no município de Itapetinga, no estado da Bahia – 2005-2008

Ano	Estabelecimentos								
	Total	Urbana				Rural			
		Federal	Estadual	Municipal	Privada	Federal	Estadual	Municipal	Privada
2005	56	-	10	22	11	-	-	13	-
2006	57	-	10	21	12	-	-	14	-
2007	56	-	9	23	10	-	-	14	-
2008	55	-	7	22	12	-	-	14	-

Fontes: SEC, MEC/Inep.

3.3.2.2 Matrícula inicial no ensino fundamental, por localização e dependência administrativa, no município de Itapetinga, no estado da Bahia – 2005-2008

Ano	Matrícula Inicial								
	Total	Urbana				Rural			
		Federal	Estadual	Municipal	Privada	Federal	Estadual	Municipal	Privada
2005	13.513	-	3.227	8.705	1.245	-	-	336	-
2006	13.208	-	2.645	8.719	1.330	-	-	514	-
2007	12.096	-	2.158	8.554	1.121	-	-	263	-
2008	12.100	-	2.382	8.088	1.332	-	-	298	-

Fontes: SEC, MEC/Inep.

Nota: O mesmo aluno pode ter mais de uma matrícula.

3.3.2.3 Funções docentes no ensino fundamental, por localização e dependência administrativa, no município de Itapetinga, no estado da Bahia – 2005-2008

Ano	Funções Docentes								
	Total	Urbana				Rural			
		Federal	Estadual	Municipal	Privada	Federal	Estadual	Municipal	Privada
2005	536	-	126	306	88	-	-	16	-
2006	533	-	115	309	84	-	-	25	-
2007	449	-	83	275	72	-	-	19	-
2008	416	-	82	237	81	-	-	16	-

Fontes: SEC, MEC/Inep.

Nota: Em função docente está contabilizada a atuação do professor em cada etapa de ensino, que pode ocorrer em mais de uma unidade escolar, em mais de uma dependência administrativa e em mais de uma localização ou município.

3.3.3 Ensino médio

3.3.3.1 Estabelecimentos com ensino médio, por localização e dependência administrativa, no município de Itapetinga, no estado da Bahia – 2005-2008

Ano	Estabelecimentos								
	Total	Urbana				Rural			
		Federal	Estadual	Municipal	Privada	Federal	Estadual	Municipal	Privada
2005	6	1	2	-	3	-	-	-	-
2006	7	1	2	-	4	-	-	-	-
2007	6	1	2	-	3	-	-	-	-
2008	8	1	3	-	4	-	-	-	-

Fontes: SEC, MEC/Inep.

3.3.3.2 Matrícula inicial no ensino médio, por localização e dependência administrativa, no município de Itapetinga, no estado da Bahia – 2005-2008

Ano	Matrícula Inicial								
	Total	Urbana				Rural			
		Federal	Estadual	Municipal	Privada	Federal	Estadual	Municipal	Privada
2005	3.109	107	2.701	-	301	-	-	-	-
2006	3.086	114	2.685	-	287	-	-	-	-
2007	2.738	114	2.437	-	187	-	-	-	-
2008	2.989	115	2.599	-	275	-	-	-	-

Fontes: SEC, MEC/Inep.

Nota: O mesmo aluno pode ter mais de uma matrícula.

3.3.3.3 Funções docentes no ensino médio, por localização e dependência administrativa, no município de Itapetinga, no estado da Bahia – 2005-2008

Ano	Funções Docentes								
	Total	Urbana				Rural			
		Federal	Estadual	Municipal	Privada	Federal	Estadual	Municipal	Privada
2005	121	13	64	-	44	-	-	-	-
2006	137	13	61	-	63	-	-	-	-
2007	130	13	72	-	45	-	-	-	-
2008	140	11	81	-	48	-	-	-	-

Fontes: SEC, MEC/Inep.

Nota: Em função docente está contabilizada a atuação do professor em cada etapa de ensino, que pode ocorrer em mais de uma unidade escolar, em mais de uma dependência administrativa e em mais de uma localização ou município.



3.3.4 Educação de jovens e adultos

3.3.4.1 Estabelecimentos com educação de jovens e adultos, por localização e dependência administrativa, no município de Itapetinga, no estado da Bahia – 2005-2008

Ano	Estabelecimentos								
	Total	Urbana				Rural			
		Federal	Estadual	Municipal	Privada	Federal	Estadual	Municipal	Privada
2005	6	-	6	-	-	-	-	-	-
2006	6	-	6	-	-	-	-	-	-
2007	6	-	6	-	-	-	-	-	-
2008	10	-	6	4	-	-	-	-	-

Fontes: SEC, MEC/Inep.

3.3.4.2 Matrícula inicial na educação de jovens e adultos, por localização e dependência administrativa, no município de Itapetinga, no estado da Bahia – 2005-2008

Ano	Matrícula Inicial								
	Total	Urbana				Rural			
		Federal	Estadual	Municipal	Privada	Federal	Estadual	Municipal	Privada
2005	2.120	-	2.120	-	-	-	-	-	-
2006	2.444	-	2.444	-	-	-	-	-	-
2007	2.315	-	2.315	-	-	-	-	-	-
2008	2.254	-	1.927	327	-	-	-	-	-

Fontes: SEC, MEC/Inep.

Nota: O mesmo aluno pode ter mais de uma matrícula.

3.3.4.3 Funções docentes na educação de jovens e adultos, por localização e dependência administrativa, no município de Itapetinga, no estado da Bahia – 2005-2008

Ano	Funções Docentes								
	Total	Urbana				Rural			
		Federal	Estadual	Municipal	Privada	Federal	Estadual	Municipal	Privada
2005	66	-	66	-	-	-	-	-	-
2006	63	-	63	-	-	-	-	-	-
2007	71	-	71	-	-	-	-	-	-
2008	99	-	67	32	-	-	-	-	-

Fontes: SEC, MEC/Inep.

Nota: Em função docente está contabilizada a atuação do professor em cada etapa de ensino, que pode ocorrer em mais de uma unidade escolar, em mais de uma dependência administrativa e em mais de uma localização ou município.

3.3.5 Educação Superior

3.3.5.1 Instituições de educação superior, segundo a dependência administrativa, no município de Itapetinga, no estado da Bahia – 2005-2008

Ano	Total	Instituições			
		Federal	Estadual	Municipal	Privada
2005	1	-	1	-	-
2006	1	-	1	-	-
2007	1	-	1	-	-
2008	1	-	1	-	-

Fonte: MEC/Inep.

3.3.5.2 Matrícula na educação superior, segundo a dependência administrativa, no município de Itapetinga, no estado da Bahia – 2005-2008

Ano	Total	Matrícula			
		Federal	Estadual	Municipal	Privada
2005	846	-	846	-	-
2006	973	-	973	-	-
2007	1.023	-	1.023	-	-
2008 ⁽¹⁾	954	-	954	-	-

Fonte: MEC/Inep.

(1) Inclusive matriculados em cursos de graduação à distância.

3.3.5.3 Concluintes da educação superior, segundo a dependência administrativa, no município de Itapetinga, no estado da Bahia – 2005-2008

Ano	Total	Concluintes			
		Federal	Estadual	Municipal	Privada
2005	137	-	137	-	-
2006	132	-	132	-	-
2007	147	-	147	-	-
2008 ⁽¹⁾	155	-	155	-	-

Fonte: MEC/Inep.

(1) Inclusive concluintes de cursos de graduação à distância.

3.3.5.4 Matrícula e concluintes por áreas e cursos, no município de Itapetinga, no estado da Bahia – 2005-2008

Áreas e cursos	Matrícula				Concluintes			
	2005	2006	2007	2008 ⁽¹⁾	2005	2006	2007	2008 ⁽¹⁾
Agricultura e veterinária - zootecnia	263	247	253	216	38	35	50	18
Educação - pedagogia	290	285	274	233	67	69	51	34
Educação - formação de professor de educação infantil e séries iniciais do ensino fundamental	-	91	91	91	-	-	-	91
Educação - formação de professor de biologia	-	20	39	69	-	-	-	-
Educação - formação de professor de química	37	52	69	62	-	-	14	-
Engenharia, produção e construção - engenharia ambiental	60	82	102	123	-	-	-	-
Engenharia, produção e construção - engenharia de alimentos	196	196	195	160	32	28	32	12

Fonte: MEC/Inep.

(1) Inclusive os matriculados e concluintes de cursos de graduação à distância.

3.4 Saúde

3.4.1 Hospitais conveniados com o SUS, segundo a esfera administrativa e leitos, no município de Itapetinga, no estado da Bahia – 2005-2008

Ano	Hospitais Segundo Esfera Administrativa					Leitos	
	Total	Federal	Estadual	Municipal	Privada	Existentes	SUS ⁽¹⁾
2005	3	-	-	-	3	223	203
2006	4	-	-	-	4	222	191
2007	4	-	-	-	4	222	191
2008	3	-	-	-	3	219	199

Fontes: Datasus-CNES, Sesab/Suvisa/DIS.

(1) A partir de 2005, a informação de Leitos Contratados assume a denominação Leitos – SUS.



3.4.2 Servidores estaduais da área de saúde, segundo o tipo de ocupação, no município de Itapetinga, no estado da Bahia – 2005-2008

Tipo de Ocupação	2005	2006	2007	2008
Total	89	88	87	86
Agente serviços de saúde	4	3	3	4
Assistente social	5	5	4	3
Atendente de enfermagem	8	8	8	8
Atendente rural	3	3	3	3
Auxiliar de enfermagem	14	15	13	12
Auxiliar serviços de saúde/Atendente rural	-	-	-	-
Enfermeiro	4	4	4	4
Farmacêutico	3	3	5	6
Fisioterapeuta	1	1	1	1
Médico	17	18	18	19
Nutricionista	-	-	-	-
Odontólogo	7	7	7	7
Outras ocupações	16	15	15	13
Técnico em patologia clínica	7	6	6	6
Técnico em radiologia	-	-	-	-

Fonte: Sesab.

3.4.3 Óbitos, por grupo de causas, no município de Itapetinga, no estado da Bahia – 2005-2008

Grupo de Causas	2005	2006	2007	2008
Total	387	413	399	419
Algumas afecções originadas no período perinatal	29	26	21	17
Algumas doenças infecciosas e parasitárias	20	19	13	23
Causas externas de morbidade e mortalidade	35	33	57	57
Doenças da pele e tecido subcutâneo	-	1	1	2
Doenças do aparelho circulatório	65	98	94	86
Doenças do aparelho digestivo	15	25	22	17
Doenças do aparelho geniturinário	5	-	2	6
Doenças do aparelho respiratório	20	43	26	26
Doenças do olho e anexos	-	-	-	-
Doenças do ouvido e da apófise mastóide	-	-	-	-
Doenças do sangue e dos órgãos hematopoéticos e alguns transtornos imunitários	-	1	3	3
Doenças do sistema nervoso	4	1	2	1
Doenças do sistema osteomuscular e do tecido conjuntivo	-	-	2	1
Doenças endócrinas, nutricionais e metabólicas	16	30	21	34
Gravidez, parto e puerpério	-	1	-	-
Malformações congênitas, deformidades e anomalias cromossômicas	1	-	1	2
Neoplasias (tumores)	27	43	38	33
Síntomas, sinais e achados anormais de exames clínicos e de laboratório não classificados em outro item (causas mal definidas)	149	88	91	108
Transtornos mentais e comportamentais	1	4	5	3

Fontes: Sesab/Suvisa/DIS, MS-SIM.

3.4.4 Óbitos, por faixa etária, no município de Itapetinga, no estado da Bahia – 2005-2008

Ano	Faixa Etária						
	Total	< 1 Ano	1 a 4	5 a 14	15 a 49	≥ 50 anos	Idade Ignorada
2005	387	41	4	2	83	257	-
2006	413	34	4	2	82	291	-
2007	399	28	3	7	95	266	-
2008	419	24	3	8	89	295	-

Fontes: Sesab/Suvisa/DIS, MS-SIM.

3.4.5 Casos de algumas doenças transmissíveis, de notificação obrigatória, independentes de confirmação, no município de Itapetinga, no estado da Bahia – 2004-2007

Doenças Transmissíveis	2004	2005	2006 ⁽²⁾	2007 ⁽³⁾
Total	112	203	107	80
Chagas aguda	-	-	-	-
Coqueluche	1	-	-	-
Dengue	22	72	19	23
Difteria	-	-	-	-
Febre tifóide	2	2	1	1
Hanseníase ⁽¹⁾	11	14	8	6
Hepatite viral	19	51	24	12
Leishmaniose tegumentar ⁽¹⁾	3	14	-	-
Leishmaniose visceral	-	-	-	-
Leptospirose	1	1	2	-
Malária	-	-	-	-
Meningite	4	6	9	5
Paralisia flácida aguda	1	-	-	-
Tétano acidental	-	-	-	-
Tétano neonatal	-	-	-	-
Tuberculose extra-pulmonar ⁽¹⁾	1	4	2	1
Tuberculose pulmonar ⁽¹⁾	47	39	42	32

Fontes: Sesab/Suvisa/DIS, MS-Sinan.

(1) Casos confirmados.

(2) Dados processados em 31.03.2009.

(3) Dados processados em 02.04.2009.

3.4.6 Casos de algumas doenças sexualmente transmissíveis, de notificação obrigatória, independentes de confirmação, no município de Itapetinga, no estado da Bahia – 2004-2007

Ano	Aids ⁽¹⁾	Condiloma Acuminado	Herpes Genital	Sífilis	
				Congênita	Em Adulto ⁽²⁾
2004	1	40	6	-	3
2005	-	24	3	-	2
2006 ⁽³⁾	1	2	-	-	1
2007 ⁽⁴⁾	4	-	-	3	2

Fontes: Sesab/Suvisa/DIS, MS-Sinan.

(1) Casos confirmados.

(2) A classificação das notificações de Sífilis Sem Especificação passou em 2004 para Sífilis Em Adulto.

(3) Dados processados em 31.03.2009.

(4) Dados processados em 02.04.2009.



3.5 Índice de Desenvolvimento Social

3.5.1 Índice de Desenvolvimento Social, segundo seus componentes, no município de Itapetinga, no estado da Bahia – 2002, 2004, 2006

Ano	INS	Classificação ⁽¹⁾	INE	Classificação ⁽¹⁾	ISB	Classificação ⁽¹⁾	IRMCH	Classificação ⁽¹⁾	IDS	Classificação ⁽¹⁾
2002	5.054,10	47º	5.096,81	24º	5.178,85	13º	5.190,24	19º	5.129,69	15º
2004	5.072,89	25º	5.063,86	56º	5.159,09	20º	5.190,24	19º	5.121,23	17º
2006	5.052,03	54º	5.038,01	102º	5.137,26	27º	5.190,24	19º	5.104,00	19º

Fonte: SEI.

Notas: INS – Índice do Nível de Saúde.

INE – Índice do Nível de Educação.

ISB – Índice dos Serviços Básicos.

IRMCH – Índice de Renda Média dos Chefes de Família.

IDS – Índice de Desenvolvimento Social.

(1) Posição em relação aos demais municípios do Estado.

3.5.2 Situação do Programa Bolsa Família no município de Itapetinga, no estado da Bahia – 2008-2009

Dados Gerais	Quantidade	Período
População total do município	65.904	2008
Total de famílias cadastradas ⁽¹⁾	12.065	30/11/2009
Total de famílias cadastradas - perfil Bolsa Família ⁽²⁾	9.351	30/11/2009
Total de famílias cadastradas - perfil Cadastro Único ⁽³⁾	11.183	30/11/2009
Número de famílias beneficiárias do Programa Bolsa Família	7.558	12/2009

Fonte: MDS.

(1) O total de famílias cadastradas poderá, conforme a legislação do CadÚnico, incluir famílias que tenham renda familiar per capita maior que meio salário mínimo (R\$ 232,50). Isso explica a possível diferença de valores entre o total de famílias cadastradas.

(2) Famílias com renda per capita mensal de até R\$ 137,00.

(3) Famílias com renda per capita mensal de até R\$ 232,50 (1/2 salário mínimo em 2008), incluído o total de famílias cadastradas pelo perfil Bolsa Família.

4 Transporte

4.1 Veículos registrados, por tipo, no município de Itapetinga, no estado da Bahia 2005-2008

Ano	Tipo de Veículo						
	Automóvel	Caminhão	Camioneta	Micro-ônibus	Moto	Ônibus	Outros
2005	3.446	469	1.057	21	2.080	73	175
2006	3.577	482	1.067	28	2.529	75	212
2007	3.819	494	1.124	31	3.151	78	246
2008	4.059	484	1.193	38	4.008	89	312

Fonte: Detran.

5 Serviços Básicos

5.1 Energia Elétrica

5.1.1 Consumidores de energia elétrica, por classe, no município de Itapetinga, no estado da Bahia – 2005-2008

Ano	Residencial	Industrial	Comercial	Rural	Serviços e Poderes Públicos	Outros ⁽¹⁾	Total
2005	16.650	71	1.473	447	279	4	18.924
2006	17.187	71	1.486	380	259	4	19.387
2007	17.988	75	1.536	383	288	6	20.276
2008	18.335	80	1.384	399	284	6	20.488

Fonte: Coelba.

(1) Consumidores próprios dos sistemas Coelba.

5.1.2 Consumo de energia elétrica, por classe, no município de Itapetinga, no estado da Bahia – 2005-2008 (kWh)

Ano	Residencial	Industrial	Comercial	Rural	Serviços e Poderes Públicos	Outros ⁽¹⁾	Total
2005	17.603.658	40.583.289	6.400.648	1.751.934	6.486.245	105.227	72.931.001
2006	18.244.946	46.131.663	6.515.713	1.774.737	6.752.844	102.635	79.522.538
2007	19.973.846	47.879.867	7.297.787	1.812.713	7.960.318	95.958	85.020.489
2008	21.022.061	60.313.923	7.267.055	1.905.243	7.869.455	89.257	98.466.994

Fonte: Coelba.

(1) Consumo próprio dos sistemas Coelba.

5.2 Abastecimento d'Água

5.2.1 Ligações, economias e volume de água faturado no município de Itapetinga, no estado da Bahia 2005-2008

Ano	Ligações	Economias	Volume (m3)
2005	-	-	-
2006	-	-	-
2007	-	-	-
2008	-	-	-

Fonte: Embasa.

5.3 Correios

5.3.1 Agências de correios e unidades operacionais de atendimento no município de Itapetinga, no estado da Bahia – 2005-2008

Ano	Total	Agência de Correio	Agência de Correio Comunitária	Agência de Correio Franqueada	Caixa de Coleta	Posto de Venda de Selo	Outros
2005	6	1	1	1	2	-	1
2006	5	1	-	1	2	-	1
2007	6	1	1	1	2	-	1
2008	5	1	1	1	2	-	-

Fonte: EBCT.



5.4 Bancos

5.4.1 Distribuição de agências bancárias no município de Itapetinga, no estado da Bahia – 2005-2008

Ano	Natureza Administrativa	
	Federal	Particular
2005	3	1
2006	3	1
2007	3	1
2008	3	1

Fonte: Banco Central.

6 Informações Econômicas

6.1 Agropecuária

6.1.1 Produção, área colhida e rendimento médio dos principais produtos agrícolas no município de Itapetinga, no estado da Bahia – 2005-2008

Produtos	2005			2006			2007			2008		
	Produção (t)	Área Colhida (ha)	Rendimento Médio (kg/ha)	Produção (t)	Área Colhida (ha)	Rendimento Médio (kg/ha)	Produção (t)	Área Colhida (ha)	Rendimento Médio (kg/ha)	Produção (t)	Área Colhida (ha)	Rendimento Médio (kg/ha)
Banana	25	5	5.000	25	5	5.000	30	5	6.000	35	5	7.000
Cacau (em amêndoa)	4	10	400	3	10	300	3	10	300	3	10	300
Cana-de-açúcar	1.410	30	47.000	1.316	28	47.000	1.222	26	47.000	1.316	28	47.000
Feijão (em grão)	27	30	900	27	30	900	22	28	786	18	30	600
Mandioca	144	12	12.000	120	10	12.000	108	9	12.000	120	10	12.000
Milho (em grão)	18	10	1.800	18	10	1.800	13	10	1.300	12	10	1.200

Fonte: IBGE-PAM.

6.1.2 Efetivo dos principais rebanhos no município de Itapetinga, no estado da Bahia – 2005-2008

Tipo de Rebanho	Efetivo (cabeças)			
	2005	2006	2007	2008
Asininos	121	138	148	160
Bovinos	117.932	127.381	148.508	143.151
Bubalinos	206	229	250	271
Caprinos	256	284	308	335
Equinos	1.426	1.587	1.684	1.766
Galinhas	2.286	2.512	2.378	2.296
Galos, frangas, frangos e pintos	3.097	3.286	3.161	3.410
Muare	1.062	1.155	1.266	1.358
Ovinos	2.238	2.501	2.728	2.871
Suínos	410	474	486	521

Fonte: IBGE-PPM.

6.1.3 Produção dos principais produtos de origem animal no município de Itapetinga, no estado da Bahia 2005-2008

Produto	2005	2006	2007	2008
Leite (mil litros)	3.398	3.701	4.241	3.816
Ovos de galinha (mil dúzias)	20	21	20	13

Fonte: IBGE-PPM.

6.1.4 Financiamentos concedidos a produtores e cooperativas, por atividade e finalidade, no município de Itapetinga, no estado da Bahia – 2005-2008

Ano/Atividade	Custeio		Investimento		Comercialização		Total	
	Contrato	Valor (R\$ 1,00)	Contrato	Valor (R\$ 1,00)	Contrato	Valor (R\$1,00)	Contrato	Valor (R\$ 1,00)
2005								
Agrícola	1	50.400,00	5	184.134,01	2	53.842,82	8	288.376,83
Pecuária	33	1.062.358,33	66	1.595.350,06	20	1.566.508,28	119	4.224.216,67
2006								
Agrícola	5	266.000,00	7	49.393,05	-	0,00	12	315.393,05
Pecuária	37	1.600.726,85	40	1.033.716,13	7	509.794,18	84	3.144.237,16
2007								
Agrícola	5	313.920,00	5	34.857,83	-	0,00	10	348.777,83
Pecuária	33	2.031.884,37	86	6.136.634,48	-	0,00	119	8.168.518,85
2008								
Agrícola	2	285.245,86	15	289.479,85	-	0,00	17	574.725,71
Pecuária	36	3.156.870,49	62	4.085.726,77	-	0,00	98	7.242.597,26

Fonte: Banco Central.

6.2 PIB Municipal

6.2.1 Valor Adicionado, PIB e PIB per capita a preços correntes no município de Itapetinga, no estado da Bahia – 2004-2007

Ano	Valor Adicionado (R\$ milhões)			Valor Adicionado APU ⁽²⁾ (R\$ milhões)	Impostos Sobre Produtos (R\$ milhões)	PIB (R\$ milhões)	PIB Per Capita (R\$ 1,00)
	Agropecuária	Indústria	Serviços ⁽¹⁾				
2004	9,45	97,05	155,65	45,58	48,58	310,73	5.160,12
2005	10,35	121,12	167,42	51,80	44,94	343,84	5.662,56
2006	11,20	131,05	184,79	62,29	52,60	379,63	6.201,92
2007 ⁽³⁾	12,58	159,99	226,37	68,34	81,54	480,48	7.597,30

Fontes: SEI, IBGE.

(1) Inclui APU.

(2) Administração Pública (atividades governamentais).

(3) Dados sujeitos a retificações.



6.3 Finanças Públicas

6.3.1 Arrecadação municipal, estadual e transferências constitucionais no município de Itapetinga, no estado da Bahia – 2005-2008

(R\$1,00)

Ano	Municipal ⁽¹⁾			Estadual				Transferências	
	IPTU	ISS	Total	ICMS	IPVA	ITD	Total	Estado	União
2005	502.903,08	1.073.639,20	1.576.542,28	9.558.815,17	1.307.880,42	91.800,39	10.958.495,98	8.500.734,70	9.346.198,17
2006	525.252,30	1.445.845,46	1.971.097,76	7.113.349,42	1.443.791,40	90.240,42	8.647.381,24	8.649.845,58	10.393.990,31
2007	545.057,86	1.335.298,31	1.880.356,17	10.917.244,40	1.664.791,83	192.959,17	12.774.995,40	8.379.976,99	13.097.670,97
2008	495.836,74	1.622.390,72	2.118.227,46	15.168.256,87	2.080.500,76	221.406,97	17.470.164,60	10.710.735,82	15.905.490,64

Fontes: STN, Sefaz-BA.

(1) Dados do Finanças do Brasil-Finbra, acesso em 22.09.2009.

6.4 Índice de Desenvolvimento Econômico

6.4.1 Índice de Desenvolvimento Econômico, segundo seus componentes, no município de Itapetinga, no estado da Bahia – 2002, 2004, 2006

Ano	INF	Classificação ⁽¹⁾	IQM	Classificação ⁽¹⁾	IPM	Classificação ⁽¹⁾	IDE	Classificação ⁽¹⁾
2002	5.018,46	24º	5.022,37	16º	5.016,02	25º	5.018,95	24º
2004	5.021,24	21º	5.022,32	19º	5.015,37	25º	5.019,64	24º
2006	5.096,55	30º	5.122,40	13º	5.011,01	26º	5.076,43	20º

Fonte: SEI.

Notas: INF – Índice de Infraestrutura.

IQM – Índice de Qualificação da Mão de Obra.

IPM – Índice do Produto Municipal.

IDE – Índice de Desenvolvimento Econômico.

(1) Posição em relação aos demais municípios do Estado.

7 Justiça Eleitoral

7.1 Eleitorado e abstenção nas eleições no município de Itapetinga, no estado da Bahia – 2006

Especificação	Dados Gerais
Eleitorado	44.215
Abstenção - 1º turno %	22,60
Abstenção - 2º turno %	25,46

Fonte: TSE.

7.2 Resultado das eleições para presidente e governador no município de Itapetinga, no estado da Bahia – 2006

Cargos/Partidos	Votos		Situação
	Nominais	% Votos Válidos	
Presidente - 2º turno			
PT	22.977	72,49	Eleito
PSDB	8.719	27,51	Não eleito
Governador - 1º turno			
PT	13.728	46,18	Eleito
PFL	14.485	49,94	Não eleito
Outros	1.154	3,88	Não eleito

Fonte: TSE.

7.3 Resultado das eleições para prefeito no município de Itapetinga, no estado da Bahia – 2008

Cargo/Partidos	Votos		Situação
	Nominais	% Votos Válidos	
Prefeito - 1º turno			
PT	18.429	57,53	Eleito
PMDB	12.041	37,59	Não eleito
DEM	1.068	3,33	Não eleito
PV	461	1,44	Não eleito
PT do B	32	0,10	Não eleito

Fonte: TSE.

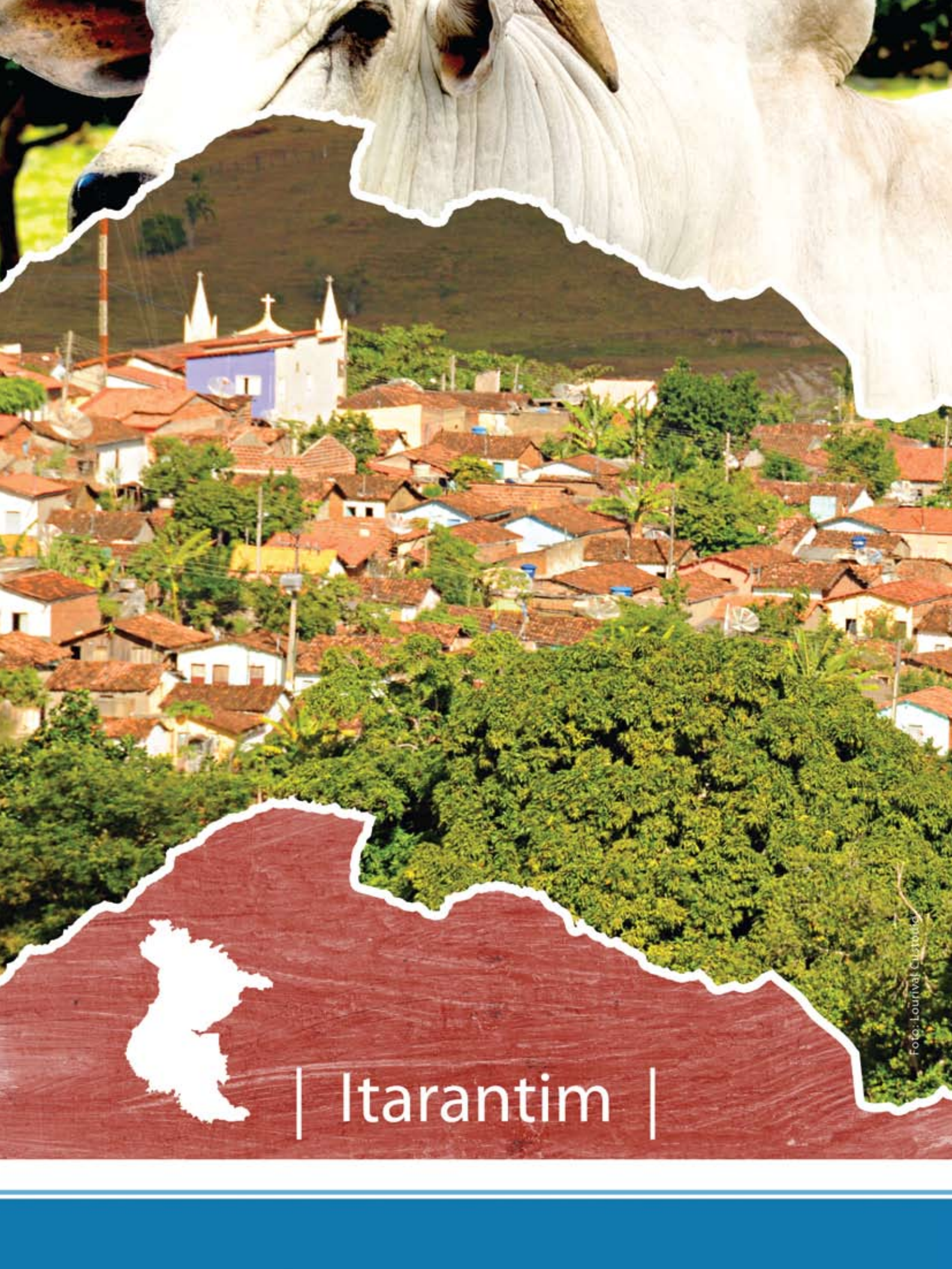

| Itarantim |

ITARANTIM

TERRITÓRIO DE IDENTIDADE

ITAPETINGA

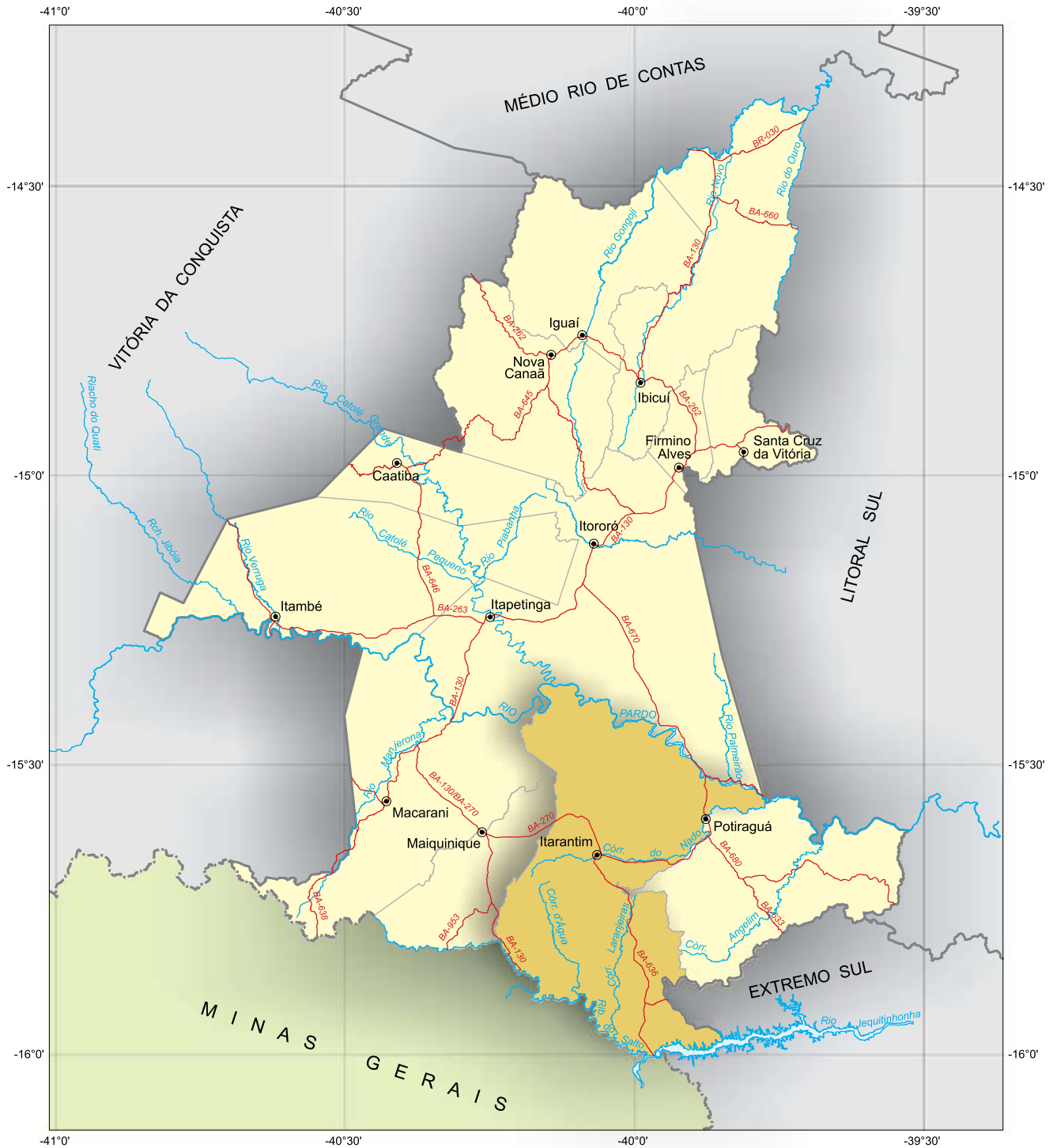

Fonte: Coordenação Estadual dos Territórios, 2007, SEI, 2009.



 Município em destaque

ESCALA: 1:1.150.000

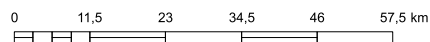



ITARANTIM

1 Informações Gerais

1.1 Regionalização

Mesorregião Geográfica: Centro Sul Baiano

Microrregião Geográfica: 29. Itapetinga

Região Econômica: 08. Sudoeste

Região Administrativa: 14. Itapetinga

Eixo de Desenvolvimento: Planalto Sudoeste

Território de Identidade: 08. Itapetinga

Incluído na Região Semiárida

1.2 Legislação Político/Administrativa

Lei de Criação: nº 1.400 de 01/04/1961. Publicada no DOE de 07/04/1961

Lei Vigente: nº 1.400 de 01/04/1961. Publicada no DOE de 07/04/1961

Outras Leis de Referência: Maiquinique nº 1.718 de 16/07/1962. Publicada no DOE de 19/07/1962

Município de Origem: Macarani

Distritos: Itarantim (sede) e Ribeirão do Salto

Limites Intermunicipais: Itapebi, Itagimirim, Itapetinga, Macarani, Maiquinique e Potiraguá

Limites Interestaduais: Minas Gerais

2 Informações Geográficas

2.1 Indicadores Geográficos

2.1.1 Área, coordenadas geográficas, altitude e distância da capital

Área (Km ²)	Coordenadas geográficas		Altitude (m)	Distância da Capital (Km)
	Latitude Sul	Longitude Oeste		
1.783,75	-15°39'35"	40°03'56"	259	641

Fonte: IBGE, 2002/ Derba, 2007.

2.2 Recursos Naturais

2.2.1 Clima

Tipo Climático: **Subúmido a Seco**

Temperatura média anual (°C): **22,3**

Período chuvoso: **outubro a março**

Pluviosidade anual (mm): **814,7**

2.2.2 Solo

Luvissolos, Chernossolos, Latossolos e Alissolos

2.2.3 Vegetação

Floresta Estacional Decidual e Floresta Estacional Semidecidual

2.2.4 Geomorfologia

Depressão de Itabuna-Itapetinga

2.2.5 Geologia

Gnaisses, Granitóides, Quartzo-Feldspático e Sienitos

2.2.6 Ocorrências minerais

Rocha ornamental e Pedra para construção

2.2.7 Hidrografia

Bacia hidrográfica: **Bacia do Rio Pardo e Bacia do Rio Jequitinhonha**

Rio(s) principal(is): **Rio Pardo, Rio Jequitinhonha, Rio Maiquinique, Córrego do Meio e Córrego Pau Sangue**

Áreas irrigadas: -

Espelhos d'água: -

2.3 Área Especial

2.3.1 Unidades de conservação -

2.3.2 Projetos de assentamento de reforma agrária -

2.3.3 Projetos cédula da terra -

2.3.4 Projetos crédito fundiário e combate à pobreza rural -



3 Características Demográficas e Sociais

3.1 Demografia

3.1.1 População, área e densidade demográfica do município de Itarantim, no estado da Bahia – 2007-2009

Ano	População	Área (km ²)	Densidade Demográfica (hab/km ²)
2007	17.615	1.783,75	9,88
2008	18.254	1.783,75	10,23
2009	18.375	1.783,75	10,30

Fonte: IBGE.

Nota: Para 2007, contagem da população; para 2008 e 2009 estimativas das populações residentes em julho de cada ano.

3.1.2 População, por situação de domicílio e sexo, do município de Itarantim, no estado da Bahia – 2007

População por Situação de Domicílio e Sexo	População
População total ⁽¹⁾	17.615
Homens	9.006
Mulheres	8.498
População urbana ⁽¹⁾	14.378
Homens	7.164
Mulheres	7.154
População rural ⁽¹⁾	3.237
Homens	1.842
Mulheres	1.344

Fonte: IBGE-Contagem da População 2007.

(1) Inclusive a população estimada nos domicílios fechados e nos domicílios provenientes de setor censitário cujo arquivo foi danificado.

3.1.3 Domicílios particulares ocupados, por sexo da pessoa responsável pelo domicílio, no município de Itarantim, no estado da Bahia – 2007

Sexo da Pessoa Responsável	Domicílios Particulares Ocupados por Sexo do Responsável
Total ⁽¹⁾	4.699
Homens	2.930
Mulheres	1.737

Fonte: IBGE-Contagem da População 2007.

(1) Inclusive os domicílios fechados e os domicílios provenientes de setor censitário cujo arquivo foi danificado, com população estimada.

3.1.4 Quantidade de domicílios, por espécie, no município de Itarantim, no estado da Bahia – 2007

Domicílios por Espécie	Quantidade
Total geral	5.562
Particulares	5.555
Ocupados	4.667
Não ocupados	888
Fechado	32
Uso ocasional	363
Vago	493
Coletivos	7
Com morador	2
Sem morador	5

Fonte: IBGE-Contagem da População 2007.

3.2 Pessoal Ocupado

3.2.1 Pessoal ocupado no mercado formal de trabalho, por setor de atividade econômica, no município de Itarantim, no estado da Bahia – 2005-2008

Setor de Atividade	2005	2006	2007	2008
Extrativa mineral	15	4	8	10
Indústria de transformação	310	319	359	376
Serviços industriais de utilidade pública	-	-	-	-
Construção civil	-	-	-	2
Comércio	106	111	134	135
Serviços	44	39	48	35
Administração pública	717	674	801	699
Agropecuária, extrativa vegetal, caça e pesca	243	277	248	261

Fonte: Ministério do Trabalho-RAIS.

3.2.2 Grau de instrução do pessoal ocupado no mercado formal de trabalho, no município de Itarantim, no estado da Bahia – 2005-2008

Grau de Instrução	2005	2006	2007	2008
Analfabeto	102	106	85	69
Até o 5º ano incompleto do ensino fundamental	256	226	231	233
5º ano completo do ensino fundamental	157	135	143	131
Do 6º ao 9º ano incompleto do ensino fundamental	153	161	194	196
Ensino fundamental completo	124	141	149	156
Ensino médio incompleto	99	125	147	141
Ensino médio completo	488	485	567	520
Educação superior incompleta	15	22	24	21
Educação superior completa	41	22	56	50
Mestrado completo	-	-	2	1
Doutorado completo	-	1	-	-

Fonte: Ministério do Trabalho-RAIS.

3.3 Educação

3.3.1 Educação infantil

3.3.1.1 Estabelecimentos com educação infantil, por localização e dependência administrativa, no município de Itarantim, no estado da Bahia – 2005-2008

Ano	Estabelecimentos								
	Total	Urbana				Rural			
		Federal	Estadual	Municipal	Privada	Federal	Estadual	Municipal	Privada
2005	28	-	-	5	2	-	-	21	-
2006	24	-	-	6	2	-	-	16	-
2007	23	-	-	6	2	-	-	15	-
2008	16	-	-	5	2	-	-	9	-

Fontes: SEC, MEC/Inep.



3.3.1.2 Matrícula inicial na educação infantil, por localização e dependência administrativa, no município de Itarantim, no estado da Bahia – 2005-2008

Ano	Matrícula Inicial								
	Total	Urbana				Rural			
		Federal	Estadual	Municipal	Privada	Federal	Estadual	Municipal	Privada
2005	737	-	-	584	81	-	-	72	-
2006	805	-	-	675	89	-	-	41	-
2007	980	-	-	880	47	-	-	53	-
2008	885	-	-	812	43	-	-	30	-

Fontes: SEC, MEC/Inep.

Nota: O mesmo aluno pode ter mais de uma matrícula.

3.3.1.3 Funções docentes na educação infantil, por localização e dependência administrativa, no município de Itarantim, no estado da Bahia – 2005-2008

Ano	Funções Docentes								
	Total	Urbana				Rural			
		Federal	Estadual	Municipal	Privada	Federal	Estadual	Municipal	Privada
2005	51	-	-	23	7	-	-	21	-
2006	48	-	-	26	6	-	-	16	-
2007	51	-	-	31	5	-	-	15	-
2008	39	-	-	25	5	-	-	9	-

Fontes: SEC, MEC/Inep.

Nota: Em função docente está contabilizada a atuação do professor em cada etapa de ensino, que pode ocorrer em mais de uma unidade escolar, em mais de uma dependência administrativa e em mais de uma localização ou município.

3.3.2 Ensino fundamental

3.3.2.1 Estabelecimentos com ensino fundamental, por localização e dependência administrativa, no município de Itarantim, no estado da Bahia – 2005-2008

Ano	Estabelecimentos								
	Total	Urbana				Rural			
		Federal	Estadual	Municipal	Privada	Federal	Estadual	Municipal	Privada
2005	37	-	2	9	2	-	-	24	-
2006	34	-	2	10	2	-	-	20	-
2007	34	-	2	10	2	-	-	20	-
2008	30	-	1	10	2	-	-	17	-

Fontes: SEC, MEC/Inep.

3.3.2.2 Matrícula inicial no ensino fundamental, por localização e dependência administrativa, no município de Itarantim, no estado da Bahia – 2005-2008

Ano	Matrícula Inicial								
	Total	Urbana				Rural			
		Federal	Estadual	Municipal	Privada	Federal	Estadual	Municipal	Privada
2005	4.639	-	451	3.648	149	-	-	391	-
2006	4.558	-	441	3.572	143	-	-	402	-
2007	3.890	-	318	3.097	153	-	-	322	-
2008	3.796	-	171	3.242	127	-	-	256	-

Fontes: SEC, MEC/Inep.

Nota: O mesmo aluno pode ter mais de uma matrícula.

3.3.2.3 Funções docentes no ensino fundamental, por localização e dependência administrativa, no município de Itarantim, no estado da Bahia – 2005-2008

Ano	Funções Docentes								
	Total	Urbana				Rural			
		Federal	Estadual	Municipal	Privada	Federal	Estadual	Municipal	Privada
2005	210	-	18	147	15	-	-	30	-
2006	206	-	15	148	16	-	-	27	-
2007	186	-	10	136	17	-	-	23	-
2008	175	-	8	131	15	-	-	21	-

Fontes: SEC, MEC/Inep.

Nota: Em função docente está contabilizada a atuação do professor em cada etapa de ensino, que pode ocorrer em mais de uma unidade escolar, em mais de uma dependência administrativa e em mais de uma localização ou município.

3.3.3 Ensino médio

3.3.3.1 Estabelecimentos com ensino médio, por localização e dependência administrativa, no município de Itarantim, no estado da Bahia – 2005-2008

Ano	Estabelecimentos								
	Total	Urbana				Rural			
		Federal	Estadual	Municipal	Privada	Federal	Estadual	Municipal	Privada
2005	2	-	-	1	1	-	-	-	-
2006	2	-	1	-	1	-	-	-	-
2007	1	-	1	-	-	-	-	-	-
2008	1	-	1	-	-	-	-	-	-

Fontes: SEC, MEC/Inep.

3.3.3.2 Matrícula inicial no ensino médio, por localização e dependência administrativa, no município de Itarantim, no estado da Bahia – 2005-2008

Ano	Matrícula Inicial								
	Total	Urbana				Rural			
		Federal	Estadual	Municipal	Privada	Federal	Estadual	Municipal	Privada
2005	818	-	-	775	43	-	-	-	-
2006	845	-	827	-	18	-	-	-	-
2007	870	-	870	-	-	-	-	-	-
2008	733	-	733	-	-	-	-	-	-

Fontes: SEC, MEC/Inep.

Nota: O mesmo aluno pode ter mais de uma matrícula.

3.3.3.3 Funções docentes no ensino médio, por localização e dependência administrativa, no município de Itarantim, no estado da Bahia – 2005-2008

Ano	Funções Docentes								
	Total	Urbana				Rural			
		Federal	Estadual	Municipal	Privada	Federal	Estadual	Municipal	Privada
2005	37	-	-	29	8	-	-	-	-
2006	35	-	28	-	7	-	-	-	-
2007	19	-	19	-	-	-	-	-	-
2008	28	-	28	-	-	-	-	-	-

Fontes: SEC, MEC/Inep.

Nota: Em função docente está contabilizada a atuação do professor em cada etapa de ensino, que pode ocorrer em mais de uma unidade escolar, em mais de uma dependência administrativa e em mais de uma localização ou município.



3.3.4 Educação de jovens e adultos

3.3.4.1 Estabelecimentos com educação de jovens e adultos, por localização e dependência administrativa, no município de Itarantim, no estado da Bahia – 2005-2008

Ano	Estabelecimentos								
	Total	Urbana				Rural			
		Federal	Estadual	Municipal	Privada	Federal	Estadual	Municipal	Privada
2005	-	-	-	-	-	-	-	-	-
2006	-	-	-	-	-	-	-	-	-
2007	1	-	-	1	-	-	-	-	-
2008	-	-	-	-	-	-	-	-	-

Fontes: SEC, MEC/Inep.

3.3.4.2 Matrícula inicial na educação de jovens e adultos, por localização e dependência administrativa, no município de Itarantim, no estado da Bahia – 2005-2008

Ano	Matrícula Inicial								
	Total	Urbana				Rural			
		Federal	Estadual	Municipal	Privada	Federal	Estadual	Municipal	Privada
2005	-	-	-	-	-	-	-	-	-
2006	-	-	-	-	-	-	-	-	-
2007	24	-	-	24	-	-	-	-	-
2008	-	-	-	-	-	-	-	-	-

Fontes: SEC, MEC/Inep.

Nota: O mesmo aluno pode ter mais de uma matrícula.

3.3.4.3 Funções docentes na educação de jovens e adultos, por localização e dependência administrativa, no município de Itarantim, no estado da Bahia – 2005-2008

Ano	Funções Docentes								
	Total	Urbana				Rural			
		Federal	Estadual	Municipal	Privada	Federal	Estadual	Municipal	Privada
2005	-	-	-	-	-	-	-	-	-
2006	-	-	-	-	-	-	-	-	-
2007	1	-	-	1	-	-	-	-	-
2008	-	-	-	-	-	-	-	-	-

Fontes: SEC, MEC/Inep.

Nota: Em função docente está contabilizada a atuação do professor em cada etapa de ensino, que pode ocorrer em mais de uma unidade escolar, em mais de uma dependência administrativa e em mais de uma localização ou município.

3.3.5 Educação Superior

3.3.5.1 Instituições de educação superior, segundo a dependência administrativa, no município de Itarantim, no estado da Bahia – 2005-2008

Ano	Total	Instituições			
		Federal	Estadual	Municipal	Privada
2005	-	-	-	-	-
2006	1	-	1	-	-
2007	1	-	1	-	-
2008	1	-	1	-	-

Fonte: MEC/Inep.

3.3.5.2 Matrícula na educação superior, segundo a dependência administrativa, no município de Itarantim, no estado da Bahia – 2005-2008

Ano	Total	Matrícula			
		Federal	Estadual	Municipal	Privada
2005	-	-	-	-	-
2006	97	-	97	-	-
2007	87	-	87	-	-
2008 ⁽¹⁾	87	-	87	-	-

Fonte: MEC/Inep.

(1) Inclusive matriculados em cursos de graduação à distância.

3.3.5.3 Concluintes da educação superior, segundo a dependência administrativa, no município de Itarantim, no estado da Bahia – 2005-2008

Ano	Total	Concluintes			
		Federal	Estadual	Municipal	Privada
2005	-	-	-	-	-
2006	-	-	-	-	-
2007	-	-	-	-	-
2008 ⁽¹⁾	-	-	-	-	-

Fonte: MEC/Inep.

(1) Inclusive concluintes de cursos de graduação à distância.

3.3.5.4 Matrícula e concluintes por áreas e cursos, no município de Itarantim, no estado da Bahia – 2005-2008

Áreas e Cursos	Matrícula				Concluintes			
	2005	2006	2007	2008 ⁽¹⁾	2005	2006	2007	2008 ⁽¹⁾
Educação - pedagogia	-	97	87	87	-	-	-	-

Fonte: MEC/Inep.

(1) Inclusive os matriculados e concluintes de cursos de graduação à distância.

3.4 Saúde

3.4.1 Hospitais conveniados com o SUS, segundo a esfera administrativa e leitos, no município de Itarantim, no estado da Bahia – 2005-2008

Ano	Hospitais Segundo Esfera Administrativa					Leitos	
	Total	Federal	Estadual	Municipal	Privada	Existentes	SUS ⁽¹⁾
2005	1	-	-	1	-	30	30
2006	1	-	-	1	-	40	40
2007	1	-	-	1	-	30	30
2008	1	-	-	1	-	30	30

Fontes: Datasus-CNES, Sesab/Suvisa/DIS.

(1) A partir de 2005, a informação de Leitos Contratados assume a denominação Leitos – SUS.



3.4.2 Servidores estaduais da área de saúde, segundo o tipo de ocupação, no município de Itarantim, no estado da Bahia – 2005-2008

Tipo de Ocupação	2005	2006	2007	2008
Total	5	5	5	5
Agente serviços de saúde	-	-	-	-
Assistente social	-	-	-	-
Atendente de enfermagem	1	1	-	-
Atendente rural	-	-	-	-
Auxiliar de enfermagem	1	1	2	2
Auxiliar serviços de saúde/Atendente rural	-	-	-	-
Enfermeiro	1	1	1	1
Farmacêutico	-	-	-	-
Fisioterapeuta	-	-	-	-
Médico	1	1	1	1
Nutricionista	-	-	-	-
Odontólogo	-	-	-	-
Outras ocupações	-	-	-	-
Técnico em patologia clínica	1	1	1	1
Técnico em radiologia	-	-	-	-

Fonte: Sesab.

3.4.3 Óbitos, por grupo de causas, no município de Itarantim, no estado da Bahia – 2005-2008

Grupo de Causas	2005	2006	2007	2008
Total	77	50	64	72
Algumas afecções originadas no período perinatal	7	7	4	1
Algumas doenças infecciosas e parasitárias	4	-	3	4
Causas externas de morbidade e mortalidade	8	8	6	9
Doenças da pele e tecido subcutâneo	-	-	-	-
Doenças do aparelho circulatório	27	21	20	24
Doenças do aparelho digestivo	5	5	3	5
Doenças do aparelho geniturinário	1	-	2	-
Doenças do aparelho respiratório	1	2	8	10
Doenças do olho e anexos	-	-	-	-
Doenças do ouvido e da apófise mastóide	-	-	-	-
Doenças do sangue e dos órgãos hematopoéticos e alguns transtornos imunitários	1	-	-	1
Doenças do sistema nervoso	2	-	2	1
Doenças do sistema osteomuscular e do tecido conjuntivo	-	-	1	-
Doenças endócrinas, nutricionais e metabólicas	5	-	10	5
Gravidez, parto e puerpério	-	-	-	-
Malformações congênitas, deformidades e anomalias cromossômicas	-	-	-	-
Neoplasias (tumores)	8	6	1	6
Síntomas, sinais e achados anormais de exames clínicos e de laboratório não classificados em outro item (causas mal definidas)	8	1	4	6
Transtornos mentais e comportamentais	-	-	-	-

Fontes: Sesab/Suvisa/DIS, MS-SIM.

3.4.4 Óbitos, por faixa etária, no município de Itarantim, no estado da Bahia – 2005-2008

Ano	Faixa Etária						
	Total	< 1 Ano	1 a 4	5 a 14	15 a 49	≥ 50 anos	Idade Ignorada
2005	77	9	2	-	14	52	-
2006	50	7	1	-	11	31	-
2007	64	6	3	1	13	41	-
2008	72	2	1	-	14	55	-

Fontes: Sesab/Suvisa/DIS, MS-SIM.

3.4.5 Casos de algumas doenças transmissíveis, de notificação obrigatória, independentes de confirmação, no município de Itarantim, no estado da Bahia – 2004-2007

Doenças Transmissíveis	2004	2005	2006 ⁽²⁾	2007 ⁽³⁾
Total	36	81	73	12
Chagas aguda	-	-	-	-
Coqueluche	-	-	-	-
Dengue	25	18	55	7
Difteria	-	-	-	-
Febre tifóide	1	-	-	-
Hanseníase ⁽¹⁾	1	-	2	-
Hepatite viral	2	49	4	2
Leishmaniose tegumentar ⁽¹⁾	-	7	-	-
Leishmaniose visceral	-	-	-	1
Leptospirose	-	-	-	-
Malária	-	-	-	-
Meningite	-	4	3	-
Paralisia flácida aguda	-	-	-	-
Tétano acidental	-	-	-	-
Tétano neonatal	-	-	-	-
Tuberculose extra-pulmonar ⁽¹⁾	-	-	-	-
Tuberculose pulmonar ⁽¹⁾	7	3	9	2

Fontes: Sesab/Suvisa/DIS, MS-Sinan.

(1) Casos confirmados.

(2) Dados processados em 31.03.2009.

(3) Dados processados em 02.04.2009.

3.4.6 Casos de algumas doenças sexualmente transmissíveis, de notificação obrigatória, independentes de confirmação, no município de Itarantim, no estado da Bahia – 2004-2007

Ano	Aids ⁽¹⁾	Condiloma Acuminado	Herpes Genital	Sífilis	
				Congênita	Em Adulto ⁽²⁾
2004	-	-	1	-	-
2005	1	-	-	-	1
2006 ⁽³⁾	-	1	-	-	-
2007 ⁽⁴⁾	1	-	1	-	-

Fontes: Sesab/Suvisa/DIS, MS-Sinan.

(1) Casos confirmados.

(2) A classificação das notificações de Sífilis Sem Especificação passou em 2004 para Sífilis Em Adulto.

(3) Dados processados em 31.03.2009.

(4) Dados processados em 02.04.2009.



3.5 Índice de Desenvolvimento Social

3.5.1 Índice de Desenvolvimento Social, segundo seus componentes, no município de Itarantim, no estado da Bahia – 2002, 2004, 2006

Ano	INS	Classificação ⁽¹⁾	INE	Classificação ⁽¹⁾	ISB	Classificação ⁽¹⁾	IRMCH	Classificação ⁽¹⁾	IDS	Classificação ⁽¹⁾
2002	5.032,51	105º	4.965,66	297º	5.069,62	80º	5.026,42	103º	5.023,41	106º
2004	5.033,26	98º	4.973,11	271º	5.061,12	89º	5.026,42	103º	5.023,38	108º
2006	5.043,98	75º	5.024,12	128º	5.054,05	91º	5.026,42	103º	5.037,13	86º

Fonte: SEI.

Notas: INS – Índice do Nível de Saúde.

INE – Índice do Nível de Educação.

ISB – Índice dos Serviços Básicos.

IRMCH – Índice de Renda Média dos Chefes de Família.

IDS – Índice de Desenvolvimento Social.

(1) Posição em relação aos demais municípios do Estado.

3.5.2 Situação do Programa Bolsa Família no município de Itarantim, no estado da Bahia – 2008-2009

Dados Gerais	Quantidade	Período
População total do município	18.254	2008
Total de famílias cadastradas ⁽¹⁾	4.249	30/11/2009
Total de famílias cadastradas - perfil Bolsa Família ⁽²⁾	2.879	30/11/2009
Total de famílias cadastradas - perfil Cadastro Único ⁽³⁾	3.947	30/11/2009
Número de famílias beneficiárias do Programa Bolsa Família	2.198	12/2009

Fonte: MDS.

(1) O total de famílias cadastradas poderá, conforme a legislação do CadÚnico, incluir famílias que tenham renda familiar per capita maior que meio salário mínimo (R\$ 232,50). Isso explica a possível diferença de valores entre o total de famílias cadastradas.

(2) Famílias com renda per capita mensal de até R\$ 137,00.

(3) Famílias com renda per capita mensal de até R\$ 232,50 (1/2 salário mínimo em 2008), incluído o total de famílias cadastradas pelo perfil Bolsa Família.

4 Transporte

4.1 Veículos registrados, por tipo, no município de Itarantim, no estado da Bahia – 2005-2008

Ano	Tipo de Veículo						
	Automóvel	Caminhão	Camioneta	Micro-ônibus	Moto	Ônibus	Outros
2005	332	52	139	2	312	1	11
2006	333	59	132	3	372	1	12
2007	358	63	140	4	458	1	12
2008	383	63	144	2	582	2	19

Fonte: Detran.

5 Serviços Básicos

5.1 Energia Elétrica

5.1.1 Consumidores de energia elétrica, por classe, no município de Itarantim, no estado da Bahia – 2005-2008

Ano	Residencial	Industrial	Comercial	Rural	Serviços e Poderes Públicos	Outros ⁽¹⁾	Total
2005	3.769	22	280	350	47	1	4.469
2006	3.879	28	292	287	43	1	4.530
2007	4.005	28	299	324	49	1	4.706
2008	4.384	27	299	332	48	1	5.091

Fonte: Coelba.

(1) Consumidores próprios dos sistemas Coelba.

5.1.2 Consumo de energia elétrica, por classe, no município de Itarantim, no estado da Bahia – 2005-2008 (kWh)

Ano	Residencial	Industrial	Comercial	Rural	Serviços e Poderes Públicos	Outros ⁽¹⁾	Total
2005	3.055.009	803.737	566.119	1.138.223	869.755	1.127	6.433.970
2006	3.235.482	669.942	634.839	1.268.301	889.079	4.906	6.702.549
2007	3.436.070	759.751	660.950	1.316.915	919.801	2.343	7.095.830
2008	3.701.268	744.741	706.036	1.220.370	928.103	2.098	7.302.616

Fonte: Coelba.

(1) Consumo próprio dos sistemas Coelba.

5.2 Abastecimento d'Água

5.2.1 Ligações, economias e volume de água faturado no município de Itarantim, no estado da Bahia 2005-2008

Ano	Ligações	Economias	Volume (m ³)
2005	3.785	3.814	635.101
2006	3.853	3.884	637.710
2007	4.019	4.050	671.482
2008	4.215	4.252	700.860

Fonte: Embasa.

5.3 Correios

5.3.1 Agências de correios e unidades operacionais de atendimento no município de Itarantim, no estado da Bahia – 2005-2008

Ano	Total	Agência de Correio	Agência de Correio Comunitária	Agência de Correio Franqueada	Caixa de Coleta	Posto de Venda de Selo	Outros
2005	3	1	1	-	1	-	-
2006	2	1	1	-	-	-	-
2007	2	1	1	-	-	-	-
2008	2	1	1	-	-	-	-

Fonte: EBCT.



5.4 Bancos

5.4.1 Distribuição de agências bancárias no município de Itarantim, no estado da Bahia – 2005-2008

Ano	Natureza Administrativa	
	Federal	Particular
2005	1	-
2006	1	-
2007	1	-
2008	1	-

Fonte: Banco Central.

6 Informações Econômicas

6.1 Agropecuária

6.1.1 Produção, área colhida e rendimento médio dos principais produtos agrícolas no município de Itarantim, no estado da Bahia – 2005-2008

Produtos	2005			2006			2007			2008		
	Produção (t)	Área Colhida (ha)	Rendimento Médio (kg/ha)	Produção (t)	Área Colhida (ha)	Rendimento Médio (kg/ha)	Produção (t)	Área Colhida (ha)	Rendimento Médio (kg/ha)	Produção (t)	Área Colhida (ha)	Rendimento Médio (kg/ha)
Banana	48	8	6.000	42	7	6.000	42	7	6.000	42	7	6.000
Cana-de-açúcar	31.500	630	50.000	29.328	624	47.000	29.375	625	47.000	29.375	625	47.000
Coco-da-baía ⁽¹⁾	-	-	-	-	-	-	-	-	-	9	3	3.000
Feijão (em grão)	6	10	600	6	10	600	5	8	625	6	10	600
Laranja	120	15	8.000	96	12	8.000	80	10	8.000	80	10	8.000
Mandioca	1.128	94	12.000	960	80	12.000	936	78	12.000	960	80	12.000
Milho (em grão)	18	10	1.800	18	10	1.800	13	10	1.300	12	10	1.200
Tomate	13	1	13.000	25	1	25.000	25	1	25.000	25	1	25.000

Fonte: IBGE-PAM.

(1) Quantidade produzida em mil frutos e rendimento médio em frutos por hectare.

6.1.2 Efetivo dos principais rebanhos no município de Itarantim, no estado da Bahia – 2005-2008

Tipo de Rebanho	Efetivo (cabeças)			
	2005	2006	2007	2008
Asininos	160	178	190	162
Bovinos	126.871	136.278	150.807	140.345
Bubalinos	787	872	948	941
Caprinos	190	211	231	221
Equinos	621	692	708	714
Galinhas	6.086	6.528	6.128	7.068
Galos, frangas, frangos e pintos	11.876	12.236	11.978	13.121
Muares	408	451	494	482
Ovinos	2.515	2.740	2.984	3.012
Suínos	1.971	2.187	400	400

Fonte: IBGE-PPM.

6.1.3 Produção dos principais produtos de origem animal no município de Itarantim, no estado da Bahia 2005-2008

Produto	2005	2006	2007	2008
Leite (mil litros)	2.727	2.831	3.068	3.086
Ovos de galinha (mil dúzias)	36	38	37	40

Fonte: IBGE-PPM.

6.1.4 Financiamentos concedidos a produtores e cooperativas, por atividade e finalidade, no município de Itarantim, no estado da Bahia – 2005-2008

Ano/Atividade	Custeio		Investimento		Comercialização		Total	
	Contrato	Valor (R\$ 1,00)	Contrato	Valor (R\$ 1,00)	Contrato	Valor (R\$1,00)	Contrato	Valor (R\$ 1,00)
2005								
Agrícola	-	0,00	-	0,00	-	0,00	-	0,00
Pecuária	147	2.060.585,69	79	1.050.702,11	1	45.000,00	227	3.156.287,80
2006								
Agrícola	-	0,00	28	168.343,06	-	0,00	28	168.343,06
Pecuária	126	1.803.166,24	102	1.336.644,35	-	0,00	228	3.139.810,59
2007								
Agrícola	-	0,00	71	528.101,60	-	0,00	71	528.101,60
Pecuária	108	1.554.042,70	138	5.280.686,58	-	0,00	246	6.834.729,28
2008								
Agrícola	51	155.517,95	70	823.384,63	-	0,00	121	978.902,58
Pecuária	164	3.398.411,92	128	3.383.365,67	-	0,00	292	6.781.777,59

Fonte: Banco Central.

6.2 PIB Municipal

6.2.1 Valor Adicionado, PIB e PIB per capita a preços correntes no município de Itarantim, no estado da Bahia – 2004-2007

Ano	Valor Adicionado (R\$ milhões)			Valor Adicionado APU ⁽²⁾ (R\$ milhões)	Impostos Sobre Produtos (R\$ milhões)	PIB (R\$ milhões)	PIB Per Capita (R\$ 1,00)
	Agropecuária	Indústria	Serviços ⁽¹⁾				
2004	10,59	4,37	27,69	14,76	1,81	44,45	2.650,33
2005	11,40	5,56	31,54	16,41	2,17	50,67	3.027,03
2006	12,15	5,90	35,73	18,81	2,54	56,32	3.371,28
2007 ⁽³⁾	13,44	5,34	40,46	21,44	2,32	61,56	3.494,92

Fontes: SEI, IBGE.

(1) Inclui APU.

(2) Administração Pública (atividades governamentais).

(3) Dados sujeitos a retificações.



6.3 Finanças Públicas

6.3.1 Arrecadação municipal, estadual e transferências constitucionais no município de Itarantim, no estado da Bahia – 2005-2008

(R\$1,00)

Ano	Municipal ⁽¹⁾			Estadual				Transferências	
	IPTU	ISS	Total	ICMS	IPVA	ITD	Total	Estado	União
2005	28.815,87	127.486,31	156.302,18	480.029,56	142.305,00	14.499,99	636.834,55	1.621.324,40	4.082.676,16
2006	39.981,26	130.541,63	170.522,89	694.991,63	163.559,74	17.888,49	876.439,86	1.807.022,79	4.411.872,94
2007	26.079,70	186.001,55	212.081,25	685.325,37	188.721,29	30.771,10	904.817,76	1.730.705,75	5.154.401,36
2008	37.500,34	213.411,64	250.911,98	689.886,63	231.214,09	14.820,50	935.921,22	2.071.719,56	7.968.794,80

Fontes: STN, Sefaz-BA.

(1) Dados do Finanças do Brasil-Finbra, acesso em 22.09.2009.

6.4 Índice de Desenvolvimento Econômico

6.4.1 Índice de Desenvolvimento Econômico, segundo seus componentes, no município de Itarantim, no estado da Bahia – 2002, 2004, 2006

Ano	INF	Classificação ⁽¹⁾	IQM	Classificação ⁽¹⁾	IPM	Classificação ⁽¹⁾	IDE	Classificação ⁽¹⁾
2002	4.990,56	155º	4.993,11	136º	4.987,31	140º	4.990,33	141º
2004	4.990,48	166º	4.990,77	323º	4.987,25	144º	4.989,50	181º
2006	5.019,44	131º	5.007,80	112º	4.986,86	182º	5.004,68	119º

Fonte: SEI.

Notas: INF – Índice de Infraestrutura.

IQM – Índice de Qualificação da Mão de Obra.

IPM – Índice do Produto Municipal.

IDE – Índice de Desenvolvimento Econômico.

(1) Posição em relação aos demais municípios do Estado.

7 Justiça Eleitoral

7.1 Eleitorado e abstenção nas eleições no município de Itarantim, no estado da Bahia – 2006

Especificação	Dados Gerais
Eleitorado	13.151
Abstenção - 1º turno %	25,46
Abstenção - 2º turno %	30,48

Fonte: TSE.

7.2 Resultado das eleições para presidente e governador no município de Itarantim, no estado da Bahia – 2006

Cargos/Partidos	Votos		Situação
	Nominais	% Votos Válidos	
Presidente - 2º turno			
PT	6.349	72,76	Eleito
PSDB	2.377	27,24	Não eleito
Governador - 1º turno			
PT	4.309	51,12	Eleito
PFL	3.991	47,34	Não eleito
Outros	130	1,54	Não eleito

Fonte: TSE.

7.3 Resultado das eleições para prefeito no município de Itarantim, no estado da Bahia – 2008

Cargo/Partidos	Votos		Situação
	Nominais	% Votos Válidos	
Prefeito - 1º turno			
PP	4.854	93,10	Eleito
PT	329	6,31	Não eleito
PTB	31	0,59	Não eleito

Fonte: TSE.



Foto: Lounyal Custódio

| Itororó |

ITORORÓ

TERRITÓRIO DE IDENTIDADE

ITAPETINGA

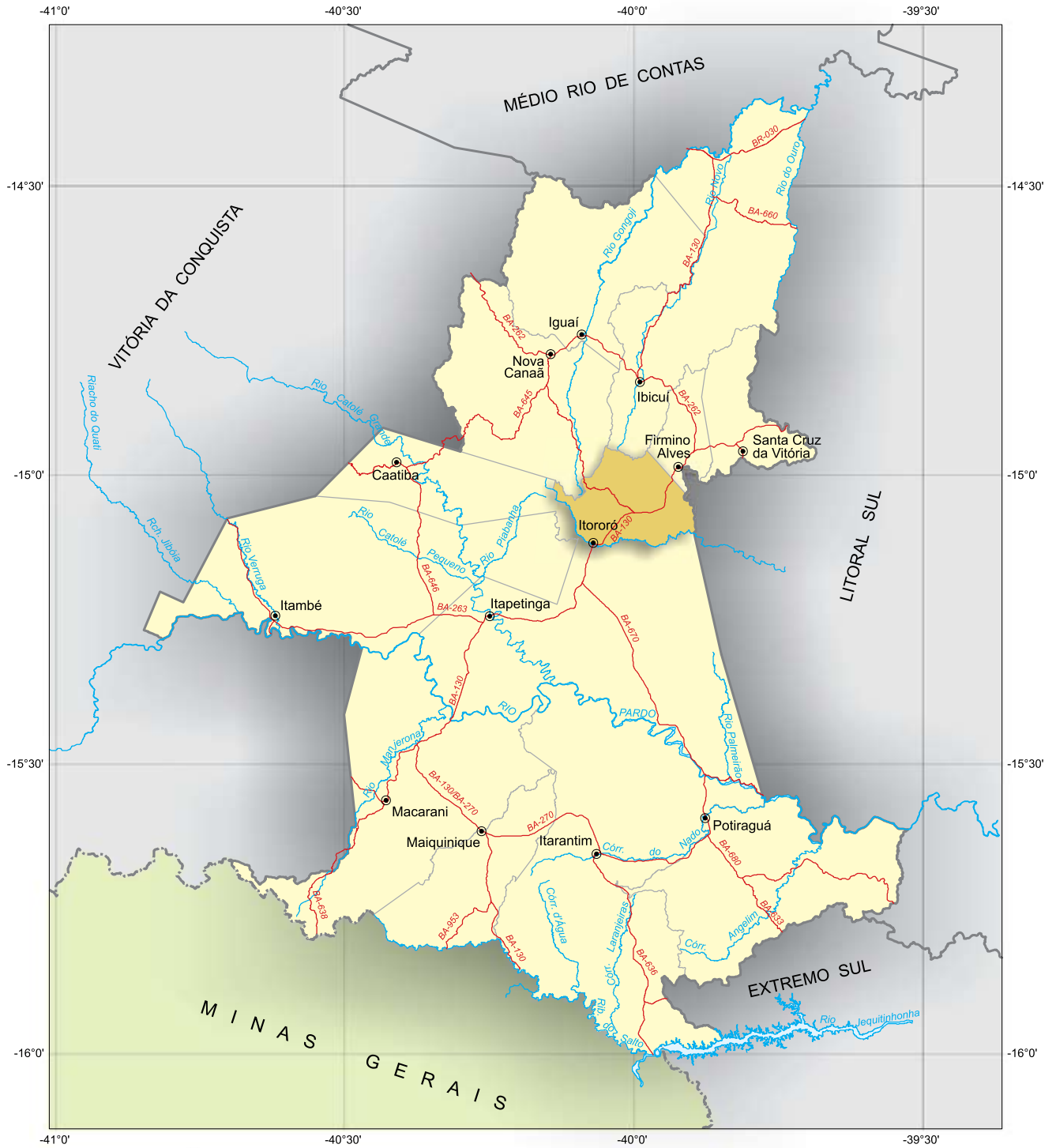

Fonte: Coordenação Estadual dos Territórios, 2007. SEI, 2009.



 Município em destaque

ESCALA: 1:1.150.000

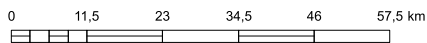



ITORORÓ

1 Informações Gerais

1.1 Regionalização

Mesorregião Geográfica: Centro Sul Baiano

Microrregião Geográfica: 29. Itapetinga

Região Econômica: 08. Sudoeste

Região Administrativa: 14. Itapetinga

Eixo de Desenvolvimento: Planalto Sudoeste

Território de Identidade: 08. Itapetinga

Incluído na Região Semiárida

1.2 Legislação Político/Administrativa

Lei de Criação: nº 1.045 de 22/08/1958. Publicada no DOE de 23/08/1958

Lei Vigente: nº 1.045 de 22/08/1958. Publicada no DOE de 23/08/1958

Outras Leis de Referência: Caatiba nº 1.401 de 01/04/1961. Publicada no DOE de 07/04/1961; Itaju do Colônia nº 1.732 de 19/07/1962. Publicada no DOE de 25/07/1962 e Firmino Alves nº 1.748 de 27/07/1962. Publicada no DOE de 31/07/1962

Município de Origem: Ibicaraí

Distritos: Itororó (sede), Itati e Rio do Meio

Limites Intermunicipais: Caatiba, Firmino Alves, Ibicuí, Itaju do Colônia, Itapetinga e Nova Canaã

2 Informações Geográficas

2.1 Indicadores Geográficos

2.1.1 Área, coordenadas geográficas, altitude e distância da capital

Área (Km ²)	Coordenadas geográficas		Altitude (m)	Distância da Capital (Km)
	Latitude Sul	Longitude Oeste		
330,72	-15°07'01"	40°04'13"	237	560

Fonte: IBGE, 2002/ Derba, 2007.

2.2 Recursos Naturais

2.2.1 Clima

Tipo Climático: **Subúmido a Seco**

Temperatura média anual (°C): **23,4**

Período chuvoso: **outubro a abril**

Pluviosidade anual (mm): **804,2**

2.2.2 Solo

Luvissolos e Chernossolos

2.2.3 Vegetação

Floresta Ombrófila Densa e Floresta Estacional Semidecidual

2.2.4 Geomorfologia

Depressão de Itabuna-Itapetinga, Piemonte Oriental do Planalto de Vitória da Conquista e Serras e Maciços Pré-Litorâneos

2.2.5 Geologia

Biotita-Gnaisses, Gnaisses, Gnaisses Charnockíticos e Quartzo-Feldspático

2.2.6 Ocorrências minerais

Pedra para construção

2.2.7 Hidrografia

Bacia hidrográfica: **Bacias do Leste**

Rio(s) principal(is): **Rio Colônia, Rio Jacarandá, Rio do Meio e Rio Serra Torta**

Áreas irrigadas: -

Espelhos d'água: -

2.3 Área Especial

2.3.1 Unidades de conservação -

2.3.2 Projetos de assentamento de reforma agrária -

2.3.3 Projetos cédula da terra -

2.3.4 Projetos crédito fundiário e combate à pobreza rural -



3 Características Demográficas e Sociais

3.1 Demografia

3.1.1 População, área e densidade demográfica do município de Itororó, no estado da Bahia – 2007-2009

Ano	População	Área (km ²)	Densidade Demográfica (hab/km ²)
2007	20.165	330,72	60,97
2008	20.841	330,72	63,02
2009	20.930	330,72	63,29

Fonte: IBGE.

Nota: Para 2007, contagem da população; para 2008 e 2009 estimativas das populações residentes em julho de cada ano.

3.1.2 População, por situação de domicílio e sexo, do município de Itororó, no estado da Bahia – 2007

População por Situação de Domicílio e Sexo	População
População total ⁽¹⁾	20.165
Homens	10.167
Mulheres	9.963
População urbana ⁽¹⁾	17.927
Homens	8.926
Mulheres	8.989
População rural ⁽¹⁾	2.238
Homens	1.241
Mulheres	974

Fonte: IBGE-Contagem da População 2007.

(1) Inclusive a população estimada nos domicílios fechados e nos domicílios provenientes de setor censitário cujo arquivo foi danificado.

3.1.3 Domicílios particulares ocupados, por sexo da pessoa responsável pelo domicílio, no município de Itororó, no estado da Bahia – 2007

Sexo da Pessoa Responsável	Domicílios Particulares Ocupados por Sexo do Responsável
Total ⁽¹⁾	5.657
Homens	3.357
Mulheres	2.288

Fonte: IBGE-Contagem da População 2007.

(1) Inclusive os domicílios fechados e os domicílios provenientes de setor censitário cujo arquivo foi danificado, com população estimada.

3.1.4 Quantidade de domicílios, por espécie, no município de Itororó, no estado da Bahia – 2007

Domicílios por Espécie	Quantidade
Total geral	6.937
Particulares	6.930
Ocupados	5.645
Não ocupados	1.285
Fechado	12
Uso ocasional	198
Vago	1.075
Coletivos	7
Com morador	4
Sem morador	3

Fonte: IBGE-Contagem da População 2007.

3.2 Pessoal Ocupado

3.2.1 Pessoal ocupado no mercado formal de trabalho, por setor de atividade econômica, no município de Itororó, no estado da Bahia – 2005-2008

Setor de Atividade	2005	2006	2007	2008
Extrativa mineral	-	-	-	-
Indústria de transformação	1.027	1.074	1.305	1.439
Serviços industriais de utilidade pública	35	34	37	40
Construção civil	15	31	12	29
Comércio	198	216	201	204
Serviços	104	104	115	112
Administração pública	646	588	732	735
Agropecuária, extrativa vegetal, caça e pesca	210	185	180	185

Fonte: Ministério do Trabalho-RAIS.

3.2.2 Grau de instrução do pessoal ocupado no mercado formal de trabalho, no município de Itororó, no estado da Bahia – 2005-2008

Grau de Instrução	2005	2006	2007	2008
Analfabeto	46	34	40	57
Até o 5º ano incompleto do ensino fundamental	200	205	216	222
5º ano completo do ensino fundamental	606	489	468	405
Do 6º ao 9º ano incompleto do ensino fundamental	334	376	561	696
Ensino fundamental completo	219	206	194	153
Ensino médio incompleto	206	246	308	347
Ensino médio completo	574	625	731	799
Educação superior incompleta	7	13	13	15
Educação superior completa	43	38	51	50
Mestrado completo	-	-	-	-
Doutorado completo	-	-	-	-

Fonte: Ministério do Trabalho-RAIS.

3.3 Educação

3.3.1 Educação infantil

3.3.1.1 Estabelecimentos com educação infantil, por localização e dependência administrativa, no município de Itororó, no estado da Bahia – 2005-2008

Ano	Estabelecimentos								
	Total	Urbana				Rural			
		Federal	Estadual	Municipal	Privada	Federal	Estadual	Municipal	Privada
2005	30	-	-	12	4	-	-	14	-
2006	26	-	-	11	4	-	-	11	-
2007	27	-	-	13	3	-	-	11	-
2008	26	-	-	12	3	-	-	11	-

Fontes: SEC, MEC/Inep.



3.3.1.2 Matrícula inicial na educação infantil, por localização e dependência administrativa, no município de Itororó, no estado da Bahia – 2005-2008

Ano	Matrícula Inicial								
	Total	Urbana				Rural			
		Federal	Estadual	Municipal	Privada	Federal	Estadual	Municipal	Privada
2005	1.037	-	-	597	349	-	-	91	-
2006	1.222	-	-	741	416	-	-	65	-
2007	1.078	-	-	812	201	-	-	65	-
2008	1.101	-	-	861	208	-	-	32	-

Fontes: SEC, MEC/Inep.

Nota: O mesmo aluno pode ter mais de uma matrícula.

3.3.1.3 Funções docentes na educação infantil, por localização e dependência administrativa, no município de Itororó, no estado da Bahia – 2005-2008

Ano	Funções Docentes								
	Total	Urbana				Rural			
		Federal	Estadual	Municipal	Privada	Federal	Estadual	Municipal	Privada
2005	49	-	-	21	14	-	-	14	-
2006	51	-	-	23	17	-	-	11	-
2007	73	-	-	50	10	-	-	13	-
2008	37	-	-	30	7	-	-	-	-

Fontes: SEC, MEC/Inep.

Nota: Em função docente está contabilizada a atuação do professor em cada etapa de ensino, que pode ocorrer em mais de uma unidade escolar, em mais de uma dependência administrativa e em mais de uma localização ou município.

3.3.2 Ensino fundamental

3.3.2.1 Estabelecimentos com ensino fundamental, por localização e dependência administrativa, no município de Itororó, no estado da Bahia – 2005-2008

Ano	Estabelecimentos								
	Total	Urbana				Rural			
		Federal	Estadual	Municipal	Privada	Federal	Estadual	Municipal	Privada
2005	35	-	2	15	4	-	-	14	-
2006	31	-	2	14	4	-	-	11	-
2007	31	-	2	15	3	-	-	11	-
2008	31	-	2	15	3	-	-	11	-

Fontes: SEC, MEC/Inep.

3.3.2.2 Matrícula inicial no ensino fundamental, por localização e dependência administrativa, no município de Itororó, no estado da Bahia – 2005-2008

Ano	Matrícula Inicial								
	Total	Urbana				Rural			
		Federal	Estadual	Municipal	Privada	Federal	Estadual	Municipal	Privada
2005	5.970	-	1.332	3.758	448	-	-	432	-
2006	5.210	-	1.174	3.297	439	-	-	300	-
2007	4.845	-	1.145	3.103	297	-	-	300	-
2008	4.886	-	1.017	3.347	279	-	-	243	-

Fontes: SEC, MEC/Inep.

Nota: O mesmo aluno pode ter mais de uma matrícula.

3.3.2.3 Funções docentes no ensino fundamental, por localização e dependência administrativa, no município de Itororó, no estado da Bahia – 2005-2008

Ano	Funções Docentes								
	Total	Urbana				Rural			
		Federal	Estadual	Municipal	Privada	Federal	Estadual	Municipal	Privada
2005	248	-	46	145	43	-	-	14	-
2006	208	-	44	117	36	-	-	11	-
2007	176	-	38	99	26	-	-	13	-
2008	168	-	41	97	19	-	-	11	-

Fontes: SEC, MEC/Inep.

Nota: Em função docente está contabilizada a atuação do professor em cada etapa de ensino, que pode ocorrer em mais de uma unidade escolar, em mais de uma dependência administrativa e em mais de uma localização ou município.

3.3.3 Ensino médio

3.3.3.1 Estabelecimentos com ensino médio, por localização e dependência administrativa, no município de Itororó, no estado da Bahia – 2005-2008

Ano	Estabelecimentos								
	Total	Urbana				Rural			
		Federal	Estadual	Municipal	Privada	Federal	Estadual	Municipal	Privada
2005	2	-	2	-	-	-	-	-	-
2006	2	-	2	-	-	-	-	-	-
2007	2	-	2	-	-	-	-	-	-
2008	2	-	2	-	-	-	-	-	-

Fontes: SEC, MEC/Inep.

3.3.3.2 Matrícula inicial no ensino médio, por localização e dependência administrativa, no município de Itororó, no estado da Bahia – 2005-2008

Ano	Matrícula Inicial								
	Total	Urbana				Rural			
		Federal	Estadual	Municipal	Privada	Federal	Estadual	Municipal	Privada
2005	1.120	-	1.120	-	-	-	-	-	-
2006	1.295	-	1.295	-	-	-	-	-	-
2007	1.228	-	1.228	-	-	-	-	-	-
2008	1.218	-	1.218	-	-	-	-	-	-

Fontes: SEC, MEC/Inep.

Nota: O mesmo aluno pode ter mais de uma matrícula.

3.3.3.3 Funções docentes no ensino médio, por localização e dependência administrativa, no município de Itororó, no estado da Bahia – 2005-2008

Ano	Funções Docentes								
	Total	Urbana				Rural			
		Federal	Estadual	Municipal	Privada	Federal	Estadual	Municipal	Privada
2005	28	-	28	-	-	-	-	-	-
2006	32	-	32	-	-	-	-	-	-
2007	33	-	33	-	-	-	-	-	-
2008	40	-	40	-	-	-	-	-	-

Fontes: SEC, MEC/Inep.

Nota: Em função docente está contabilizada a atuação do professor em cada etapa de ensino, que pode ocorrer em mais de uma unidade escolar, em mais de uma dependência administrativa e em mais de uma localização ou município.



3.3.4 Educação de jovens e adultos

3.3.4.1 Estabelecimentos com educação de jovens e adultos, por localização e dependência administrativa, no município de Itororó, no estado da Bahia – 2005-2008

Ano	Estabelecimentos								
	Total	Urbana				Rural			
		Federal	Estadual	Municipal	Privada	Federal	Estadual	Municipal	Privada
2005	1	-	-	-	1	-	-	-	-
2006	1	-	-	-	1	-	-	-	-
2007	3	-	-	3	-	-	-	-	-
2008	8	-	-	5	-	-	-	3	-

Fontes: SEC, MEC/Inep.

3.3.4.2 Matrícula inicial na educação de jovens e adultos, por localização e dependência administrativa, no município de Itororó, no estado da Bahia – 2005-2008

Ano	Matrícula Inicial								
	Total	Urbana				Rural			
		Federal	Estadual	Municipal	Privada	Federal	Estadual	Municipal	Privada
2005	49	-	-	-	49	-	-	-	-
2006	21	-	-	-	21	-	-	-	-
2007	271	-	-	271	-	-	-	-	-
2008	341	-	-	308	-	-	-	33	-

Fontes: SEC, MEC/Inep.

Nota: O mesmo aluno pode ter mais de uma matrícula.

3.3.4.3 Funções docentes na educação de jovens e adultos, por localização e dependência administrativa, no município de Itororó, no estado da Bahia – 2005-2008

Ano	Funções Docentes								
	Total	Urbana				Rural			
		Federal	Estadual	Municipal	Privada	Federal	Estadual	Municipal	Privada
2005	10	-	-	-	10	-	-	-	-
2006	5	-	-	-	5	-	-	-	-
2007	10	-	-	10	-	-	-	-	-
2008	20	-	-	17	-	-	-	3	-

Fontes: SEC, MEC/Inep.

Nota: Em função docente está contabilizada a atuação do professor em cada etapa de ensino, que pode ocorrer em mais de uma unidade escolar, em mais de uma dependência administrativa e em mais de uma localização ou município.

3.3.5 Educação Superior

3.3.5.1 Instituições de educação superior, segundo a dependência administrativa, no município de Itororó, no estado da Bahia – 2005-2008

Ano	Total	Instituições			
		Federal	Estadual	Municipal	Privada
2005	-	-	-	-	-
2006	-	-	-	-	-
2007	-	-	-	-	-
2008	-	-	-	-	-

Fonte: MEC/Inep.

3.3.5.2 Matrícula na educação superior, segundo a dependência administrativa, no município de Itororó, no estado da Bahia – 2005-2008

Ano	Total	Matrícula			
		Federal	Estadual	Municipal	Privada
2005	-	-	-	-	-
2006	-	-	-	-	-
2007	-	-	-	-	-
2008 ⁽¹⁾	-	-	-	-	-

Fonte: MEC/Inep.

(1) Inclusive matriculados em cursos de graduação à distância.

3.3.5.3 Concluintes da educação superior, segundo a dependência administrativa, no município de Itororó, no estado da Bahia – 2005-2008

Ano	Total	Concluintes			
		Federal	Estadual	Municipal	Privada
2005	-	-	-	-	-
2006	-	-	-	-	-
2007	-	-	-	-	-
2008 ⁽¹⁾	-	-	-	-	-

Fonte: MEC/Inep.

(1) Inclusive concluintes de cursos de graduação à distância.

3.4 Saúde

3.4.1 Hospitais conveniados com o SUS, segundo a esfera administrativa e leitos, no município de Itororó, no estado da Bahia – 2005-2008

Ano	Hospitais Segundo Esfera Administrativa					Leitos	
	Total	Federal	Estadual	Municipal	Privada	Existentes	SUS ⁽¹⁾
2005	1	-	-	-	1	52	52
2006	1	-	-	-	1	45	45
2007	1	-	-	-	1	45	45
2008	1	-	-	-	1	45	45

Fontes: Datasus-CNES, Sesab/Suvisa/DIS.

(1) A partir de 2005, a informação de Leitos Contratados assume a denominação Leitos – SUS.



3.4.2 Servidores estaduais da área de saúde, segundo o tipo de ocupação, no município de Itororó, no estado da Bahia – 2005-2008

Tipo de Ocupação	2005	2006	2007	2008
Total	14	14	14	13
Agente serviços de saúde	-	-	-	-
Assistente social	-	-	-	-
Atendente de enfermagem	1	1	1	1
Atendente rural	2	2	2	1
Auxiliar de enfermagem	3	3	3	3
Auxiliar serviços de saúde/Atendente rural	-	-	-	-
Enfermeiro	3	3	3	3
Farmacêutico	-	-	-	-
Fisioterapeuta	-	-	-	-
Médico	4	4	4	4
Nutricionista	-	-	-	-
Odontólogo	-	-	-	-
Outras ocupações	1	1	1	1
Técnico em patologia clínica	-	-	-	-
Técnico em radiologia	-	-	-	-

Fonte: Sesab.

3.4.3 Óbitos, por grupo de causas, no município de Itororó, no estado da Bahia – 2005-2008

Grupo de Causas	2005	2006	2007	2008
Total	119	142	149	126
Algumas afecções originadas no período perinatal	5	10	3	7
Algumas doenças infecciosas e parasitárias	6	7	4	2
Causas externas de morbidade e mortalidade	15	17	28	15
Doenças da pele e tecido subcutâneo	-	-	-	-
Doenças do aparelho circulatório	29	45	42	39
Doenças do aparelho digestivo	2	8	6	5
Doenças do aparelho geniturinário	1	-	1	1
Doenças do aparelho respiratório	11	10	12	6
Doenças do olho e anexos	-	-	-	-
Doenças do ouvido e da apófise mastóide	-	-	-	-
Doenças do sangue e dos órgãos hematopoéticos e alguns transtornos imunitários	-	-	2	-
Doenças do sistema nervoso	-	1	1	1
Doenças do sistema osteomuscular e do tecido conjuntivo	-	-	-	-
Doenças endócrinas, nutricionais e metabólicas	7	12	9	9
Gravidez, parto e puerpério	-	1	-	-
Malformações congênitas, deformidades e anomalias cromossômicas	-	-	-	3
Neoplasias (tumores)	8	12	14	10
Síntomas, sinais e achados anormais de exames clínicos e de laboratório não classificados em outro item (causas mal definidas)	35	17	26	28
Transtornos mentais e comportamentais	-	2	1	-

Fontes: Sesab/Suvisa/DIS, MS-SIM.

3.4.4 Óbitos, por faixa etária, no município de Itororó, no estado da Bahia – 2005-2008

Ano	Faixa Etária						
	Total	< 1 Ano	1 a 4	5 a 14	15 a 49	≥ 50 anos	Idade Ignorada
2005	119	9	3	1	23	83	-
2006	142	14	1	2	31	94	-
2007	149	6	1	2	36	104	-
2008	126	10	-	1	26	89	-

Fontes: Sesab/Suvisa/DIS, MS-SIM.

3.4.5 Casos de algumas doenças transmissíveis, de notificação obrigatória, independentes de confirmação, no município de Itororó, no estado da Bahia – 2004-2007

Doenças Transmissíveis	2004	2005	2006 ⁽²⁾	2007 ⁽³⁾
Total	44	83	32	35
Chagas aguda	-	-	-	-
Coqueluche	-	-	-	-
Dengue	1	45	5	8
Difteria	-	-	-	-
Febre tifóide	2	1	-	-
Hanseníase ⁽¹⁾	3	1	5	1
Hepatite viral	16	17	14	16
Leishmaniose tegumentar ⁽¹⁾	12	14	2	5
Leishmaniose visceral	-	-	-	-
Leptospirose	-	-	-	-
Malária	-	-	-	-
Meningite	-	1	1	-
Paralisia flácida aguda	-	-	-	-
Tétano acidental	-	-	-	-
Tétano neonatal	-	-	-	-
Tuberculose extra-pulmonar ⁽¹⁾	1	-	-	-
Tuberculose pulmonar ⁽¹⁾	9	4	5	5

Fontes: Sesab/Suvisa/DIS, MS-Sinan.

(1) Casos confirmados.

(2) Dados processados em 31.03.2009.

(3) Dados processados em 02.04.2009.

3.4.6 Casos de algumas doenças sexualmente transmissíveis, de notificação obrigatória, independentes de confirmação, no município de Itororó, no estado da Bahia – 2004-2007

Ano	Aids ⁽¹⁾	Condiloma Acuminado	Herpes Genital	Sífilis	
				Congênita	Em Adulto ⁽²⁾
2004	-	4	1	-	3
2005	-	2	1	-	2
2006 ⁽³⁾	-	-	-	-	-
2007 ⁽⁴⁾	-	-	-	-	-

Fontes: Sesab/Suvisa/DIS, MS-Sinan.

(1) Casos confirmados.

(2) A classificação das notificações de Sífilis Sem Especificação passou em 2004 para Sífilis Em Adulto.

(3) Dados processados em 31.03.2009.

(4) Dados processados em 02.04.2009.



3.5 Índice de Desenvolvimento Social

3.5.1 Índice de Desenvolvimento Social, segundo seus componentes, no município de Itororó, no estado da Bahia – 2002, 2004, 2006

Ano	INS	Classificação ⁽¹⁾	INE	Classificação ⁽¹⁾	ISB	Classificação ⁽¹⁾	IRMCH	Classificação ⁽¹⁾	IDS	Classificação ⁽¹⁾
2002	5.017,44	142º	5.006,76	157º	5.175,06	14º	5.015,96	113º	5.053,32	61º
2004	5.026,74	116º	5.034,21	98º	5.165,77	17º	5.015,96	113º	5.060,30	60º
2006	5.007,07	171º	5.039,39	99º	5.138,31	26º	5.015,96	113º	5.049,91	67º

Fonte: SEI.

Notas: INS – Índice do Nível de Saúde.

INE – Índice do Nível de Educação.

ISB – Índice dos Serviços Básicos.

IRMCH – Índice de Renda Média dos Chefes de Família.

IDS – Índice de Desenvolvimento Social.

(1) Posição em relação aos demais municípios do Estado.

3.5.2 Situação do Programa Bolsa Família no município de Itororó, no estado da Bahia – 2008-2009

Dados Gerais	Quantidade	Período
População total do município	20.841	2008
Total de famílias cadastradas ⁽¹⁾	4.725	30/11/2009
Total de famílias cadastradas - perfil Bolsa Família ⁽²⁾	3.003	30/11/2009
Total de famílias cadastradas - perfil Cadastro Único ⁽³⁾	4.294	30/11/2009
Número de famílias beneficiárias do Programa Bolsa Família	2.424	12/2009

Fonte: MDS.

(1) O total de famílias cadastradas poderá, conforme a legislação do CadÚnico, incluir famílias que tenham renda familiar per capita maior que meio salário mínimo (R\$ 232,50). Isso explica a possível diferença de valores entre o total de famílias cadastradas.

(2) Famílias com renda per capita mensal de até R\$ 137,00.

(3) Famílias com renda per capita mensal de até R\$ 232,50 (1/2 salário mínimo em 2008), incluído o total de famílias cadastradas pelo perfil Bolsa Família.

4 Transporte

4.1 Veículos registrados, por tipo, no município de Itororó, no estado da Bahia – 2005-2008

Ano	Tipo de Veículo						
	Automóvel	Caminhão	Camioneta	Micro-ônibus	Moto	Ônibus	Outros
2005	599	75	196	5	181	15	49
2006	616	83	205	8	237	15	64
2007	662	75	207	11	337	18	71
2008	714	80	222	15	448	16	87

Fonte: Detran.

5 Serviços Básicos

5.1 Energia Elétrica

5.1.1 Consumidores de energia elétrica, por classe, no município de Itororó, no estado da Bahia – 2005-2008

Ano	Residencial	Industrial	Comercial	Rural	Serviços e Poderes Públicos	Outros ⁽¹⁾	Total
2005	4.841	19	472	362	137	-	5.831
2006	4.946	20	470	360	134	-	5.930
2007	5.439	22	488	368	140	-	6.457
2008	5.601	24	491	385	143	-	6.644

Fonte: Coelba.

(1) Consumidores próprios dos sistemas Coelba.

5.1.2 Consumo de energia elétrica, por classe, no município de Itororó, no estado da Bahia – 2005-2008 (kWh)

Ano	Residencial	Industrial	Comercial	Rural	Serviços e Poderes Públicos	Outros ⁽¹⁾	Total
2005	3.961.790	1.749.093	1.211.215	954.456	2.231.338	-	10.107.892
2006	4.079.147	2.131.881	1.169.720	961.514	2.293.047	-	10.635.309
2007	4.413.182	2.578.923	1.245.307	1.045.725	2.347.081	-	11.630.218
2008	4.687.192	2.853.061	1.274.003	1.073.703	2.426.047	-	12.314.006

Fonte: Coelba.

(1) Consumo próprio dos sistemas Coelba.

5.2 Abastecimento d'Água

5.2.1 Ligações, economias e volume de água faturado no município de Itororó, no estado da Bahia 2005-2008

Ano	Ligações	Economias	Volume (m ³)
2005	-	-	-
2006	-	-	-
2007	-	-	-
2008	-	-	-

Fonte: Embasa.

5.3 Correios

5.3.1 Agências de correios e unidades operacionais de atendimento no município de Itororó, no estado da Bahia – 2005-2008

Ano	Total	Agência de Correio	Agência de Correio Comunitária	Agência de Correio Franqueada	Caixa de Coleta	Posto de Venda de Selo	Outros
2005	7	1	2	-	4	-	-
2006	7	1	2	-	4	-	-
2007	7	1	2	-	4	-	-
2008	5	1	-	-	4	-	-

Fonte: EBCT.



5.4 Bancos

5.4.1 Distribuição de agências bancárias no município de Itororó, no estado da Bahia – 2005-2008

Ano	Natureza Administrativa	
	Federal	Particular
2005	1	1
2006	1	1
2007	1	1
2008	1	1

Fonte: Banco Central.

6 Informações Econômicas

6.1 Agropecuária

6.1.1 Produção, área colhida e rendimento médio dos principais produtos agrícolas no município de Itororó, no estado da Bahia – 2005-2008

Produtos	2005			2006			2007			2008		
	Produção (t)	Área Colhida (ha)	Rendimento Médio (kg/ha)	Produção (t)	Área Colhida (ha)	Rendimento Médio (kg/ha)	Produção (t)	Área Colhida (ha)	Rendimento Médio (kg/ha)	Produção (t)	Área Colhida (ha)	Rendimento Médio (kg/ha)
Banana	364	52	7.000	350	50	7.000	336	48	7.000	336	48	7.000
Cacau (em amêndoa)	1.972	5.257	375	1.972	5.257	375	1.432	5.297	270	1.432	5.297	270
Café (beneficiado)	28	40	700	28	40	700	24	40	600	24	40	600
Cana-de-açúcar	4.032	84	48.000	3.744	78	48.000	3.648	76	48.000	3.744	78	48.000
Coco-da-baía ⁽¹⁾	22	12	1.833	16	9	1.778	18	9	2.000	27	9	3.000
Feijão (em grão)	27	30	900	27	30	900	24	30	800	18	30	600
Laranja	360	45	8.000	288	36	8.000	270	30	9.000	288	36	8.000
Mandioca	2.160	180	12.000	1.812	151	12.000	1.800	150	12.000	1.812	151	12.000
Milho (em grão)	91	76	1.197	91	76	1.197	90	75	1.200	96	80	1.200

Fonte: IBGE-PAM.

(1) Quantidade produzida em mil frutos e rendimento médio em frutos por hectare.

6.1.2 Efetivo dos principais rebanhos no município de Itororó, no estado da Bahia – 2005-2008

Tipo de Rebanho	Efetivo (cabeças)			
	2005	2006	2007	2008
Asininos	441	462	498	532
Bovinos	45.671	42.126	25.489	23.342
Bubalinos	192	206	220	236
Caprinos	320	344	371	401
Equinos	1.612	1.692	1.798	1.816
Galinhas	13.872	14.872	15.128	16.102
Galos, frangas, frangos e pintos	17.426	18.112	18.848	19.612
Muares	1.308	1.416	1.538	1.602
Ovinos	872	932	1.018	1.116
Suínos	2.057	2.256	2.368	2.507

Fonte: IBGE-PPM.

6.1.3 Produção dos principais produtos de origem animal no município de Itororó, no estado da Bahia 2005-2008

Produto	2005	2006	2007	2008
Leite (mil litros)	3.082	2.821	1.493	1.262
Ovos de galinha (mil dúzias)	82	86	87	91

Fonte: IBGE-PPM.

6.1.4 Financiamentos concedidos a produtores e cooperativas, por atividade e finalidade, no município de Itororó, no estado da Bahia – 2005-2008

Ano/Atividade	Custeio		Investimento		Comercialização		Total	
	Contrato	Valor (R\$ 1,00)	Contrato	Valor (R\$ 1,00)	Contrato	Valor (R\$1,00)	Contrato	Valor (R\$ 1,00)
2005								
Agrícola	-	0,00	11	3.800,80	-	0,00	11	3.800,80
Pecuária	4	157.837,65	12	100.272,00	1	7.482,40	17	265.592,05
2006								
Agrícola	-	0,00	3	5.700,00	-	0,00	3	5.700,00
Pecuária	6	260.234,42	38	333.154,11	-	0,00	44	593.388,53
2007								
Agrícola	2	8.977,42	19	153.349,14	-	0,00	21	162.326,56
Pecuária	5	359.265,14	35	408.363,62	-	0,00	40	767.628,76
2008								
Agrícola	-	0,00	18	209.231,26	-	0,00	18	209.231,26
Pecuária	10	535.134,55	49	1.047.789,94	-	0,00	59	1.582.924,49

Fonte: Banco Central.

6.2 PIB Municipal

6.2.1 Valor Adicionado, PIB e PIB per capita a preços correntes no município de Itororó, no estado da Bahia 2004-2007

Ano	Valor Adicionado (R\$ milhões)			Valor Adicionado APU ⁽²⁾ (R\$ milhões)	Impostos Sobre Produtos (R\$ milhões)	PIB (R\$ milhões)	PIB Per Capita (R\$ 1,00)
	Agropecuária	Indústria	Serviços ⁽¹⁾				
2004	7,94	7,81	32,45	15,41	3,18	51,38	2.643,77
2005	8,87	8,87	38,34	18,31	3,22	59,31	3.064,35
2006	8,73	9,32	40,90	19,76	3,46	62,41	3.237,69
2007 ⁽³⁾	6,89	6,99	46,01	23,06	2,92	62,81	3.115,00

Fontes: SEI, IBGE.

(1) Inclui APU.

(2) Administração Pública (atividades governamentais).

(3) Dados sujeitos a retificações.



6.3 Finanças Públicas

6.3.1 Arrecadação municipal, estadual e transferências constitucionais no município de Itororó, no estado da Bahia – 2005-2008

(R\$1,00)

Ano	Municipal ⁽¹⁾			Estadual				Transferências	
	IPTU	ISS	Total	ICMS	IPVA	ITD	Total	Estado	União
2005	26.183,43	117.439,70	143.623,13	661.846,76	169.557,82	450,78	831.855,36	1.307.240,96	4.810.313,52
2006	12.077,75	116.312,25	128.390,00	624.543,98	181.058,82	536,83	806.139,63	1.535.074,16	5.213.131,08
2007	15.288,75	193.408,58	208.697,33	563.280,83	219.083,62	13.761,78	796.126,23	1.656.525,62	5.871.164,07
2008	9.089,53	154.022,51	163.112,04	542.095,38	276.706,59	4.364,34	823.166,31	2.147.875,01	7.943.984,57

Fontes: STN, Sefaz-BA.

(1) Dados do Finanças do Brasil-Finbra, acesso em 22.09.2009.

6.4 Índice de Desenvolvimento Econômico

6.4.1 Índice de Desenvolvimento Econômico, segundo seus componentes, no município de Itororó, no estado da Bahia – 2002, 2004, 2006

Ano	INF	Classificação ⁽¹⁾	IQM	Classificação ⁽¹⁾	IPM	Classificação ⁽¹⁾	IDE	Classificação ⁽¹⁾
2002	4.995,70	82º	4.997,78	51º	4.987,43	138º	4.993,64	85º
2004	4.998,37	66º	4.998,68	50º	4.987,37	139º	4.994,80	72º
2006	5.097,03	29º	5.070,41	32º	4.987,32	163º	5.051,37	38º

Fonte: SEI.

Notas: INF – Índice de Infraestrutura.

IQM – Índice de Qualificação da Mão de Obra.

IPM – Índice do Produto Municipal.

IDE – Índice de Desenvolvimento Econômico.

(1) Posição em relação aos demais municípios do Estado.

7 Justiça Eleitoral

7.1 Eleitorado e abstenção nas eleições no município de Itororó, no estado da Bahia – 2006

Especificação	Dados Gerais
Eleitorado	14.160
Abstenção - 1º turno %	23,56
Abstenção - 2º turno %	26,39

Fonte: TSE.

7.2 Resultado das eleições para presidente e governador no município de Itororó, no estado da Bahia – 2006

Cargos/Partidos	Votos		Situação
	Nominais	% Votos Válidos	
Presidente - 2º turno			
PT	6.815	68,71	Eleito
PSDB	3.104	31,29	Não eleito
Governador - 1º turno			
PT	4.751	52,94	Eleito
PFL	4.050	45,13	Não eleito
Outros	174	1,94	Não eleito

Fonte: TSE.

7.3 Resultado das eleições para prefeito no município de Itororó, no estado da Bahia – 2008

Cargo/Partido	Votos		Situação
	Nominais	% Votos Válidos	
Prefeito - 1º turno			
PT	6.353	100,00	Eleito

Fonte: TSE.



| Macarani |

Foto: Lourival Custódio

MACARANI

TERRITÓRIO DE IDENTIDADE

ITAPETINGA

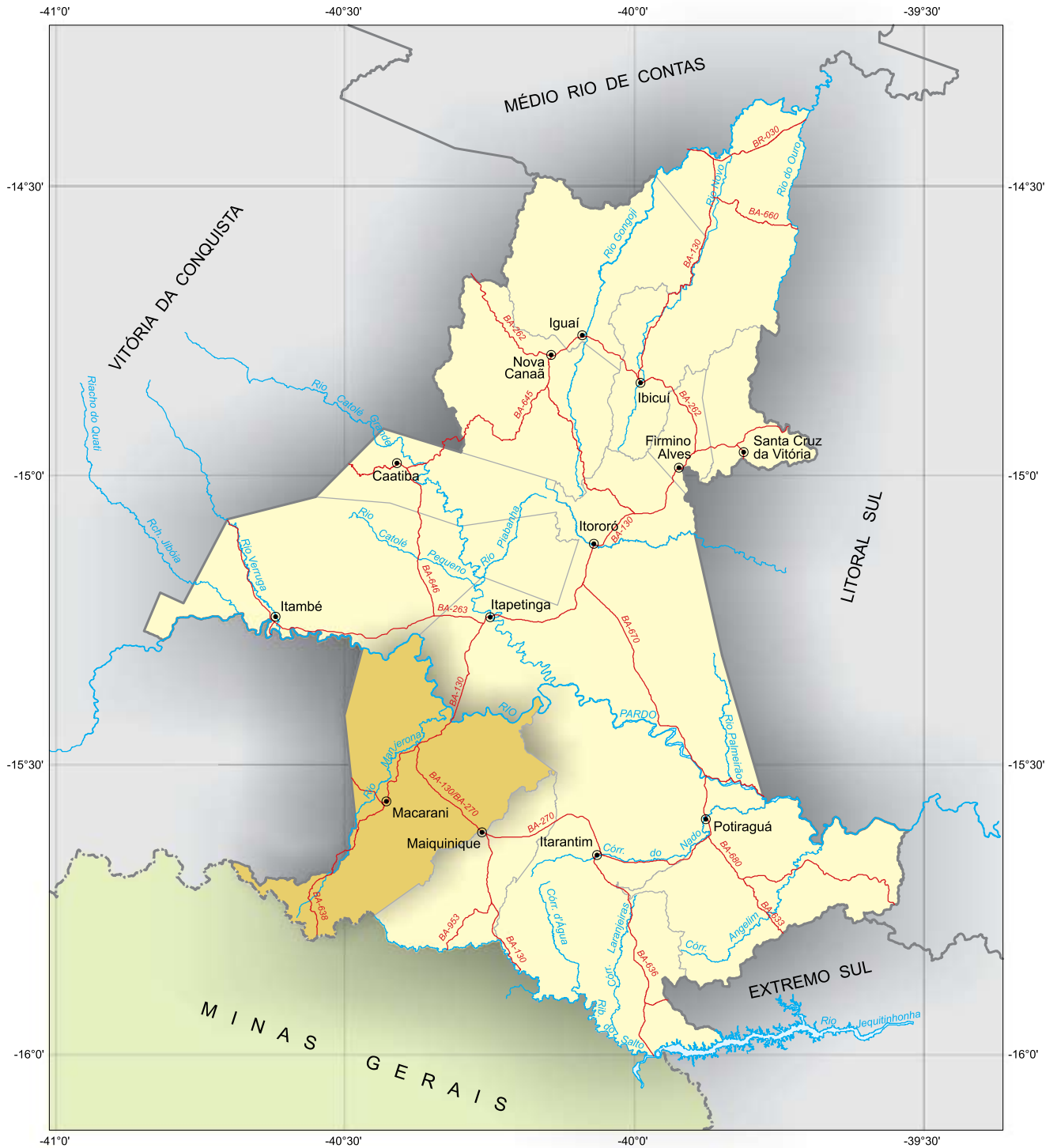

Fonte: Coordenação Estadual dos Territórios, 2007. SEI, 2009.



 Município em destaque

ESCALA: 1:1.150.000

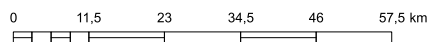



MACARANI

1 Informações Gerais

1.1 Regionalização

Mesorregião Geográfica: Centro Sul Baiano

Microrregião Geográfica: 29.Itapetinga

Região Econômica: 08.Sudoeste

Região Administrativa: 14.Itapetinga

Eixo de Desenvolvimento: Planalto Sudoeste

Território de Identidade: 08.Itapetinga

Incluído na Região Semiárida

1.2 Legislação Político/Administrativa

Lei de Criação: nº 1.483 de 17/06/1921

Lei Vigente: nº 628 de 30 de dezembro de 1953. Publicada no DOE de 16/02/1954

Outras Leis de Referência: Itarantim nº 1.400 de 01/04/1961. Publicada no DOE de 07/04/1961; Maiquinique nº 1.718 de 16/07/1962. Publicada no DOE de 19/07/1962; Ribeirão do Largo nº 4.850 de 03/03/1989. Publicada no DOE de 04/03/1989

Município de Origem: Vitória da Conquista

Distritos: Macarani (sede)

Limites Intermunicipais: Encruzilhada, Itambé, Itapetinga, Itarantim, Maiquinique e Ribeirão do Largo

Limites Interestaduais: Minas Gerais

2 Informações Geográficas

2.1 Indicadores Geográficos

2.1.1 Área, coordenadas geográficas, altitude e distância da capital

Área (Km ²)	Coordenadas geográficas		Altitude (m)	Distância da Capital (Km)
	Latitude Sul	Longitude Oeste		
1.371,66	-15°34'06"	40°25'23"	324	619

Fonte: IBGE, 2002/ Derba, 2007.

2.2 Recursos Naturais

2.2.1 Clima

Tipo Climático: **Subúmido a Seco**

Temperatura média anual (°C): **22,2**

Período chuvoso: **outubro a abril**

Pluviosidade anual (mm): **796**

2.2.2 Solo

Luvissolos e Latossolos

2.2.3 Vegetação

Floresta Estacional Decidual e Floresta Ombrófila Densa

2.2.4 Geomorfologia

Depressão de Itabuna-Itapetinga e Piemonte Oriental do Planalto de Vitória da Conquista

2.2.5 Geologia

Gnaisses, Quartzo Biotita, Quartzo-Feldspático e Xistos

2.2.6 Ocorrências minerais

Argila, Pedra para construção e Rocha ornamental

2.2.7 Hidrografia

Bacia hidrográfica: **Bacia do Rio Pardo**

Rio(s) principal(is): **Rio Macarani, Rio Manjerona, Rio Maiquinique e Córrego Palmeira**

Áreas irrigadas: -

Espelhos d'água: -

2.3 Área Especial

2.3.1 Unidades de conservação -

2.3.2 Projetos de assentamento de reforma agrária -

2.3.3 Projetos cédula da terra -

2.3.4 Projetos crédito fundiário e combate à pobreza rural -



3 Características Demográficas e Sociais

3.1 Demografia

3.1.1 População, área e densidade demográfica do município de Macarani, no estado da Bahia – 2007-2009

Ano	População	Área (km ²)	Densidade Demográfica (hab/km ²)
2007	16.046	1.371,66	11,70
2008	16.735	1.371,66	12,20
2009	16.940	1.371,66	12,35

Fonte: IBGE.

Nota: Para 2007, contagem da população; para 2008 e 2009 estimativas das populações residentes em julho de cada ano.

3.1.2 População, por situação de domicílio e sexo, do município de Macarani, no estado da Bahia – 2007

População por Situação de Domicílio e Sexo	População
População total ⁽¹⁾	16.046
Homens	8.053
Mulheres	7.822
População urbana ⁽¹⁾	12.063
Homens	5.853
Mulheres	6.136
População rural ⁽¹⁾	3.983
Homens	2.200
Mulheres	1.686

Fonte: IBGE-Contagem da População 2007.

(1) Inclusive a população estimada nos domicílios fechados e nos domicílios provenientes de setor censitário cujo arquivo foi danificado.

3.1.3 Domicílios particulares ocupados, por sexo da pessoa responsável pelo domicílio, no município de Macarani, no estado da Bahia – 2007

Sexo da Pessoa Responsável	Domicílios Particulares Ocupados por Sexo do Responsável
Total ⁽¹⁾	4.489
Homens	2.904
Mulheres	1.522

Fonte: IBGE-Contagem da População 2007.

(1) Inclusive os domicílios fechados e os domicílios provenientes de setor censitário cujo arquivo foi danificado, com população estimada.

3.1.4 Quantidade de domicílios, por espécie, no município de Macarani, no estado da Bahia – 2007

Domicílios por Espécie	Quantidade
Total geral	5.320
Particulares	5.316
Ocupados	4.426
Não ocupados	890
Fechado	63
Uso ocasional	217
Vago	610
Coletivos	4
Com morador	4
Sem morador	-

Fonte: IBGE-Contagem da População 2007.

3.2 Pessoal Ocupado

3.2.1 Pessoal ocupado no mercado formal de trabalho, por setor de atividade econômica, no município de Macarani, no estado da Bahia – 2005-2008

Setor de Atividade	2005	2006	2007	2008
Extrativa mineral	18	52	14	5
Indústria de transformação	619	594	653	673
Serviços industriais de utilidade pública	16	13	16	21
Construção civil	-	-	1	-
Comércio	101	107	90	91
Serviços	27	20	22	26
Administração pública	655	666	649	793
Agropecuária, extrativa vegetal, caça e pesca	205	225	239	244

Fonte: Ministério do Trabalho-RAIS.

3.2.2 Grau de instrução do pessoal ocupado no mercado formal de trabalho, no município de Macarani, no estado da Bahia – 2005-2008

Grau de Instrução	2005	2006	2007	2008
Analfabeto	119	127	129	113
Até o 5º ano incompleto do ensino fundamental	217	219	208	215
5º ano completo do ensino fundamental	182	165	148	138
Do 6º ao 9º ano incompleto do ensino fundamental	159	185	189	225
Ensino fundamental completo	181	203	161	161
Ensino médio incompleto	167	183	213	242
Ensino médio completo	499	479	489	585
Educação superior incompleta	12	15	21	25
Educação superior completa	105	101	126	149
Mestrado completo	-	-	-	-
Doutorado completo	-	-	-	-

Fonte: Ministério do Trabalho-RAIS.

3.3 Educação

3.3.1 Educação infantil

3.3.1.1 Estabelecimentos com educação infantil, por localização e dependência administrativa, no município de Macarani, no estado da Bahia – 2005-2008

Ano	Estabelecimentos								
	Total	Urbana				Rural			
		Federal	Estadual	Municipal	Privada	Federal	Estadual	Municipal	Privada
2005	7	-	-	6	-	-	-	1	-
2006	6	-	-	6	-	-	-	-	-
2007	11	-	-	11	-	-	-	-	-
2008	11	-	-	11	-	-	-	-	-

Fontes: SEC, MEC/Inep.



3.3.1.2 Matrícula inicial na educação infantil, por localização e dependência administrativa, no município de Macarani, no estado da Bahia – 2005-2008

Ano	Matrícula Inicial								
	Total	Urbana				Rural			
		Federal	Estadual	Municipal	Privada	Federal	Estadual	Municipal	Privada
2005	445	-	-	404	-	-	-	41	-
2006	490	-	-	490	-	-	-	-	-
2007	897	-	-	897	-	-	-	-	-
2008	812	-	-	812	-	-	-	-	-

Fontes: SEC, MEC/Inep.

Nota: O mesmo aluno pode ter mais de uma matrícula.

3.3.1.3 Funções docentes na educação infantil, por localização e dependência administrativa, no município de Macarani, no estado da Bahia – 2005-2008

Ano	Funções Docentes								
	Total	Urbana				Rural			
		Federal	Estadual	Municipal	Privada	Federal	Estadual	Municipal	Privada
2005	18	-	-	17	-	-	-	1	-
2006	23	-	-	23	-	-	-	-	-
2007	56	-	-	56	-	-	-	-	-
2008	52	-	-	52	-	-	-	-	-

Fontes: SEC, MEC/Inep.

Nota: Em função docente está contabilizada a atuação do professor em cada etapa de ensino, que pode ocorrer em mais de uma unidade escolar, em mais de uma dependência administrativa e em mais de uma localização ou município.

3.3.2 Ensino fundamental

3.3.2.1 Estabelecimentos com ensino fundamental, por localização e dependência administrativa, no município de Macarani, no estado da Bahia – 2005-2008

Ano	Estabelecimentos								
	Total	Urbana				Rural			
		Federal	Estadual	Municipal	Privada	Federal	Estadual	Municipal	Privada
2005	25	-	1	10	-	-	-	14	-
2006	25	-	1	13	-	-	-	11	-
2007	23	-	1	13	-	-	-	9	-
2008	23	-	1	13	-	-	-	9	-

Fontes: SEC, MEC/Inep.

3.3.2.2 Matrícula inicial no ensino fundamental, por localização e dependência administrativa, no município de Macarani, no estado da Bahia – 2005-2008

Ano	Matrícula Inicial								
	Total	Urbana				Rural			
		Federal	Estadual	Municipal	Privada	Federal	Estadual	Municipal	Privada
2005	5.226	-	574	3.481	-	-	-	1.171	-
2006	4.748	-	373	4.160	-	-	-	215	-
2007	4.189	-	332	3.757	-	-	-	100	-
2008	3.968	-	273	3.574	-	-	-	121	-

Fontes: SEC, MEC/Inep.

Nota: O mesmo aluno pode ter mais de uma matrícula.

3.3.2.3 Funções docentes no ensino fundamental, por localização e dependência administrativa, no município de Macarani, no estado da Bahia – 2005-2008

Ano	Funções Docentes								
	Total	Urbana				Rural			
		Federal	Estadual	Municipal	Privada	Federal	Estadual	Municipal	Privada
2005	211	-	25	136	-	-	-	50	-
2006	208	-	13	183	-	-	-	12	-
2007	197	-	17	171	-	-	-	9	-
2008	199	-	20	170	-	-	-	9	-

Fontes: SEC, MEC/Inep.

Nota: Em função docente está contabilizada a atuação do professor em cada etapa de ensino, que pode ocorrer em mais de uma unidade escolar, em mais de uma dependência administrativa e em mais de uma localização ou município.

3.3.3 Ensino médio

3.3.3.1 Estabelecimentos com ensino médio, por localização e dependência administrativa, no município de Macarani, no estado da Bahia – 2005-2008

Ano	Estabelecimentos								
	Total	Urbana				Rural			
		Federal	Estadual	Municipal	Privada	Federal	Estadual	Municipal	Privada
2005	1	-	1	-	-	-	-	-	-
2006	1	-	1	-	-	-	-	-	-
2007	1	-	1	-	-	-	-	-	-
2008	1	-	1	-	-	-	-	-	-

Fontes: SEC, MEC/Inep.

3.3.3.2 Matrícula inicial no ensino médio, por localização e dependência administrativa, no município de Macarani, no estado da Bahia – 2005-2008

Ano	Matrícula Inicial								
	Total	Urbana				Rural			
		Federal	Estadual	Municipal	Privada	Federal	Estadual	Municipal	Privada
2005	950	-	950	-	-	-	-	-	-
2006	1.071	-	1.071	-	-	-	-	-	-
2007	1.106	-	1.106	-	-	-	-	-	-
2008	1.173	-	1.173	-	-	-	-	-	-

Fontes: SEC, MEC/Inep.

Nota: O mesmo aluno pode ter mais de uma matrícula.

3.3.3.3 Funções docentes no ensino médio, por localização e dependência administrativa, no município de Macarani, no estado da Bahia – 2005-2008

Ano	Funções Docentes								
	Total	Urbana				Rural			
		Federal	Estadual	Municipal	Privada	Federal	Estadual	Municipal	Privada
2005	39	-	39	-	-	-	-	-	-
2006	18	-	18	-	-	-	-	-	-
2007	30	-	30	-	-	-	-	-	-
2008	33	-	33	-	-	-	-	-	-

Fontes: SEC, MEC/Inep.

Nota: Em função docente está contabilizada a atuação do professor em cada etapa de ensino, que pode ocorrer em mais de uma unidade escolar, em mais de uma dependência administrativa e em mais de uma localização ou município.



3.3.4 Educação de jovens e adultos

3.3.4.1 Estabelecimentos com educação de jovens e adultos, por localização e dependência administrativa, no município de Macarani, no estado da Bahia – 2005-2008

Ano	Estabelecimentos								
	Total	Urbana				Rural			
		Federal	Estadual	Municipal	Privada	Federal	Estadual	Municipal	Privada
2005	-	-	-	-	-	-	-	-	-
2006	-	-	-	-	-	-	-	-	-
2007	-	-	-	-	-	-	-	-	-
2008	-	-	-	-	-	-	-	-	-

Fontes: SEC, MEC/Inep.

3.3.4.2 Matrícula inicial na educação de jovens e adultos, por localização e dependência administrativa, no município de Macarani, no estado da Bahia – 2005-2008

Ano	Matrícula Inicial								
	Total	Urbana				Rural			
		Federal	Estadual	Municipal	Privada	Federal	Estadual	Municipal	Privada
2005	-	-	-	-	-	-	-	-	-
2006	-	-	-	-	-	-	-	-	-
2007	-	-	-	-	-	-	-	-	-
2008	-	-	-	-	-	-	-	-	-

Fontes: SEC, MEC/Inep.

Nota: O mesmo aluno pode ter mais de uma matrícula.

3.3.4.3 Funções docentes na educação de jovens e adultos, por localização e dependência administrativa, no município de Macarani, no estado da Bahia – 2005-2008

Ano	Funções Docentes								
	Total	Urbana				Rural			
		Federal	Estadual	Municipal	Privada	Federal	Estadual	Municipal	Privada
2005	-	-	-	-	-	-	-	-	-
2006	-	-	-	-	-	-	-	-	-
2007	-	-	-	-	-	-	-	-	-
2008	-	-	-	-	-	-	-	-	-

Fontes: SEC, MEC/Inep.

Nota: Em função docente está contabilizada a atuação do professor em cada etapa de ensino, que pode ocorrer em mais de uma unidade escolar, em mais de uma dependência administrativa e em mais de uma localização ou município.

3.3.5 Educação Superior

3.3.5.1 Instituições de educação superior, segundo a dependência administrativa, no município de Macarani, no estado da Bahia – 2005-2008

Ano	Total	Instituições			
		Federal	Estadual	Municipal	Privada
2005	1	-	1	-	-
2006	1	-	1	-	-
2007	1	-	1	-	-
2008	-	-	-	-	-

Fonte: MEC/Inep.

3.3.5.2 Matrícula na educação superior, segundo a dependência administrativa, no município de Macarani, no estado da Bahia – 2005-2008

Ano	Total	Matrícula			
		Federal	Estadual	Municipal	Privada
2005	95	-	95	-	-
2006	91	-	91	-	-
2007	-	-	-	-	-
2008 ⁽¹⁾	-	-	-	-	-

Fonte: MEC/Inep.

(1) Inclusive matriculados em cursos de graduação à distância.

3.3.5.3 Concluintes da educação superior, segundo a dependência administrativa, no município de Macarani, no estado da Bahia – 2005-2008

Ano	Total	Concluintes			
		Federal	Estadual	Municipal	Privada
2005	-	-	-	-	-
2006	-	-	-	-	-
2007	-	-	-	-	-
2008 ⁽¹⁾	-	-	-	-	-

Fonte: MEC/Inep.

(1) Inclusive concluintes de cursos de graduação à distância.

3.3.5.4 Matrícula e concluintes por áreas e cursos, no município de Macarani, no estado da Bahia – 2005-2008

Áreas e Cursos	Matrícula				Concluintes			
	2005	2006	2007	2008 ⁽¹⁾	2005	2006	2007	2008 ⁽¹⁾
Educação - pedagogia	-	91	-	-	-	-	-	-
Educação - formação de professor das séries iniciais do ensino fundamental	95	-	-	-	-	-	-	-

Fonte: MEC/Inep.

(1) Inclusive os matriculados e concluintes de cursos de graduação à distância.

3.4 Saúde

3.4.1 Hospitais conveniados com o SUS, segundo a esfera administrativa e leitos, no município de Macarani, no estado da Bahia – 2005-2008

Ano	Hospitais Segundo Esfera Administrativa					Leitos	
	Total	Federal	Estadual	Municipal	Privada	Existentes	SUS ⁽¹⁾
2005	1	-	-	1	-	32	32
2006	1	-	-	1	-	32	32
2007	1	-	-	1	-	32	32
2008	1	-	-	1	-	32	32

Fontes: Datasus-CNES, Sesab/Suvisa/DIS.

(1) A partir de 2005, a informação de Leitos Contratados assume a denominação Leitos – SUS.



3.4.2 Servidores estaduais da área de saúde, segundo o tipo de ocupação, no município de Macarani, no estado da Bahia – 2005-2008

Tipo de Ocupação	2005	2006	2007	2008
Total	11	11	11	11
Agente serviços de saúde	1	1	1	1
Assistente social	-	-	-	-
Atendente de enfermagem	1	1	-	-
Atendente rural	3	3	3	3
Auxiliar de enfermagem	1	1	3	3
Auxiliar serviços de saúde/Atendente rural	-	-	-	-
Enfermeiro	-	-	-	-
Farmacêutico	-	-	-	-
Fisioterapeuta	-	-	-	-
Médico	-	-	-	-
Nutricionista	-	-	-	-
Odontólogo	1	1	1	1
Outras ocupações	3	3	2	2
Técnico em patologia clínica	1	1	1	1
Técnico em radiologia	-	-	-	-

Fonte: Sesab.

3.4.3 Óbitos, por grupo de causas, no município de Macarani, no estado da Bahia – 2005-2008

Grupo de Causas	2005	2006	2007	2008
Total	63	114	101	84
Algumas afecções originadas no período perinatal	-	2	3	4
Algumas doenças infecciosas e parasitárias	1	4	8	4
Causas externas de morbidade e mortalidade	8	5	15	5
Doenças da pele e tecido subcutâneo	-	-	-	-
Doenças do aparelho circulatório	14	36	21	11
Doenças do aparelho digestivo	5	4	4	9
Doenças do aparelho geniturinário	1	-	1	-
Doenças do aparelho respiratório	2	10	9	9
Doenças do olho e anexos	-	-	-	-
Doenças do ouvido e da apófise mastóide	-	-	-	-
Doenças do sangue e dos órgãos hematopoéticos e alguns transtornos imunitários	-	-	1	1
Doenças do sistema nervoso	1	2	1	2
Doenças do sistema osteomuscular e do tecido conjuntivo	-	-	-	1
Doenças endócrinas, nutricionais e metabólicas	2	7	3	7
Gravidez, parto e puerpério	-	-	-	-
Malformações congênitas, deformidades e anomalias cromossômicas	-	3	1	-
Neoplasias (tumores)	1	12	5	7
Síntomas, sinais e achados anormais de exames clínicos e de laboratório não classificados em outro item (causas mal definidas)	28	28	27	19
Transtornos mentais e comportamentais	-	1	2	5

Fontes: Sesab/Suvisa/DIS, MS-SIM.

3.4.4 Óbitos, por faixa etária, no município de Macarani, no estado da Bahia – 2005-2008

Ano	Faixa Etária						
	Total	< 1 Ano	1 a 4	5 a 14	15 a 49	≥ 50 anos	Idade Ignorada
2005	63	3	1	1	12	46	-
2006	114	6	4	1	22	81	-
2007	101	6	4	2	30	59	-
2008	84	5	-	3	9	67	-

Fontes: Sesab/Suvisa/DIS, MS-SIM.

3.4.5 Casos de algumas doenças transmissíveis, de notificação obrigatória, independentes de confirmação, no município de Macarani, no estado da Bahia – 2004-2007

Doenças Transmissíveis	2004	2005	2006 ⁽²⁾	2007 ⁽³⁾
Total	40	38	36	27
Chagas aguda	-	-	-	-
Coqueluche	-	-	-	-
Dengue	-	2	8	2
Difteria	-	-	-	-
Febre tifóide	-	-	-	-
Hanseníase ⁽¹⁾	4	2	3	4
Hepatite viral	14	6	2	4
Leishmaniose tegumentar ⁽¹⁾	5	7	4	5
Leishmaniose visceral	-	-	-	-
Leptospirose	-	-	-	-
Malária	-	-	-	-
Meningite	5	4	2	1
Paralisia flácida aguda	-	-	-	-
Tétano acidental	-	-	-	-
Tétano neonatal	-	-	-	-
Tuberculose extra-pulmonar ⁽¹⁾	-	1	-	-
Tuberculose pulmonar ⁽¹⁾	12	16	17	11

Fontes: Sesab/Suvisa/DIS, MS-Sinan.

(1) Casos confirmados.

(2) Dados processados em 31.03.2009.

(3) Dados processados em 02.04.2009.

3.4.6 Casos de algumas doenças sexualmente transmissíveis, de notificação obrigatória, independentes de confirmação, no município de Macarani, no estado da Bahia – 2004-2007

Ano	Aids ⁽¹⁾	Condiloma Acuminado	Herpes Genital	Sífilis	
				Congênita	Em Adulto ⁽²⁾
2004	-	-	-	-	-
2005	-	1	-	-	-
2006 ⁽³⁾	1	-	-	-	-
2007 ⁽⁴⁾	-	-	-	-	-

Fontes: Sesab/Suvisa/DIS, MS-Sinan.

(1) Casos confirmados.

(2) A classificação das notificações de Sífilis Sem Especificação passou em 2004 para Sífilis Em Adulto.

(3) Dados processados em 31.03.2009.

(4) Dados processados em 02.04.2009.



3.5 Índice de Desenvolvimento Social

3.5.1 Índice de Desenvolvimento Social, segundo seus componentes, no município de Macarani, no estado da Bahia – 2002, 2004, 2006

Ano	INS	Classificação ⁽¹⁾	INE	Classificação ⁽¹⁾	ISB	Classificação ⁽¹⁾	IRMCH	Classificação ⁽¹⁾	IDS	Classificação ⁽¹⁾
2002	5.053,97	48º	5.035,27	91º	5.073,22	74º	5.006,27	129º	5.042,12	78º
2004	5.005,81	178º	5.015,86	135º	5.077,45	71º	5.006,27	129º	5.026,26	98º
2006	5.013,49	156º	5.082,98	35º	5.070,12	76º	5.006,27	129º	5.043,10	75º

Fonte: SEI.

Notas: INS – Índice do Nível de Saúde.

INE – Índice do Nível de Educação.

ISB – Índice dos Serviços Básicos.

IRMCH – Índice de Renda Média dos Chefes de Família.

IDS – Índice de Desenvolvimento Social.

(1) Posição em relação aos demais municípios do Estado.

3.5.2 Situação do Programa Bolsa Família no município de Macarani, no estado da Bahia – 2008-2009

Dados Gerais	Quantidade	Período
População total do município	16.735	2008
Total de famílias cadastradas ⁽¹⁾	3.501	30/11/2009
Total de famílias cadastradas - perfil Bolsa Família ⁽²⁾	2.884	30/11/2009
Total de famílias cadastradas - perfil Cadastro Único ⁽³⁾	3.157	30/11/2009
Número de famílias beneficiárias do Programa Bolsa Família	2.311	12/2009

Fonte: MDS.

(1) O total de famílias cadastradas poderá, conforme a legislação do CadÚnico, incluir famílias que tenham renda familiar per capita maior que meio salário mínimo (R\$ 232,50). Isso explica a possível diferença de valores entre o total de famílias cadastradas.

(2) Famílias com renda per capita mensal de até R\$ 137,00.

(3) Famílias com renda per capita mensal de até R\$ 232,50 (1/2 salário mínimo em 2008), incluído o total de famílias cadastradas pelo perfil Bolsa Família.

4 Transporte

4.1 Veículos registrados, por tipo, no município de Macarani, no estado da Bahia – 2005-2008

Ano	Tipo de Veículo						
	Automóvel	Caminhão	Camioneta	Micro-ônibus	Moto	Ônibus	Outros
2005	310	57	109	3	341	7	14
2006	339	65	113	4	415	8	15
2007	376	74	121	4	544	8	19
2008	418	78	131	6	653	12	21

Fonte: Detran.

5 Serviços Básicos

5.1 Energia Elétrica

5.1.1 Consumidores de energia elétrica, por classe, no município de Macarani, no estado da Bahia – 2005-2008

Ano	Residencial	Industrial	Comercial	Rural	Serviços e Poderes Públicos	Outros ⁽¹⁾	Total
2005	3.667	20	238	219	57	-	4.201
2006	3.854	20	238	231	53	-	4.396
2007	4.078	20	240	233	66	-	4.637
2008	4.226	22	246	236	68	-	4.798

Fonte: Coelba.

(1) Consumidores próprios dos sistemas Coelba.

5.1.2 Consumo de energia elétrica, por classe, no município de Macarani, no estado da Bahia – 2005-2008 (kWh)

Ano	Residencial	Industrial	Comercial	Rural	Serviços e Poderes Públicos	Outros ⁽¹⁾	Total
2005	2.814.086	1.065.056	477.700	632.921	1.481.833	-	6.471.596
2006	3.051.404	1.015.618	556.273	601.583	1.519.081	-	6.743.959
2007	3.170.797	1.243.793	614.743	610.708	2.168.105	-	7.808.146
2008	3.449.191	1.372.591	654.123	651.778	1.896.958	-	8.024.641

Fonte: Coelba.

(1) Consumo próprio dos sistemas Coelba.

5.2 Abastecimento d'Água

5.2.1 Ligações, economias e volume de água faturado no município de Macarani, no estado da Bahia 2005-2008

Ano	Ligações	Economias	Volume (m ³)
2005	-	-	-
2006	-	-	-
2007	-	-	-
2008	-	-	-

Fonte: Embasa.

5.3 Correios

5.3.1 Agências de correios e unidades operacionais de atendimento no município de Macarani, no estado da Bahia – 2005-2008

Ano	Total	Agência de Correio	Agência de Correio Comunitária	Agência de Correio Franqueada	Caixa de Coleta	Posto de Venda de Selo	Outros
2005	3	1	-	-	2	-	-
2006	3	1	-	-	2	-	-
2007	3	1	-	-	2	-	-
2008	3	1	-	-	2	-	-

Fonte: EBCT.



5.4 Bancos

5.4.1 Distribuição de agências bancárias no município de Macarani, no estado da Bahia – 2005-2008

Ano	Natureza Administrativa	
	Federal	Particular
2005	1	-
2006	1	-
2007	1	-
2008	1	-

Fonte: Banco Central.

6 Informações Econômicas

6.1 Agropecuária

6.1.1 Produção, área colhida e rendimento médio dos principais produtos agrícolas no município de Macarani, no estado da Bahia – 2005-2008

Produtos	2005			2006			2007			2008		
	Produção (t)	Área Colhida (ha)	Rendimento Médio (kg/ha)	Produção (t)	Área Colhida (ha)	Rendimento Médio (kg/ha)	Produção (t)	Área Colhida (ha)	Rendimento Médio (kg/ha)	Produção (t)	Área Colhida (ha)	Rendimento Médio (kg/ha)
Banana	24	4	6.000	24	4	6.000	24	4	6.000	26	4	6.500
Café (beneficiado)	26	45	578	26	45	578	24	40	600	24	40	600
Cana-de-açúcar	6.048	126	48.000	5.808	121	48.000	5.760	120	48.000	5.808	121	48.000
Coco-da-baía ⁽¹⁾	9	3	3.000	9	3	3.000	9	3	3.000	9	3	3.000
Feijão (em grão)	27	30	900	27	30	900	24	30	800	18	30	600
Mandioca	1.118	86	13.000	1.118	86	13.000	1.105	85	13.000	1.118	86	13.000
Milho (em grão)	18	10	1.800	18	10	1.800	13	10	1.300	12	10	1.200

Fonte: IBGE-PAM.

(1) Quantidade produzida em mil frutos e rendimento médio em frutos por hectare.

6.1.2 Efetivo dos principais rebanhos no município de Macarani, no estado da Bahia – 2005-2008

Tipo de Rebanho	Efetivo (cabeças)			
	2005	2006	2007	2008
Asininos	170	196	208	214
Bovinos	71.976	77.627	128.159	105.828
Bubalinos	40	42	46	50
Caprinos	142	158	170	181
Equinos	1.186	1.210	1.308	1.365
Galinhas	7.632	8.061	9.112	9.962
Galos, frangas, frangos e pintos	2.875	3.126	3.841	4.126
Muare	907	995	1.621	1.708
Ovinos	1.408	1.586	1.700	1.802
Suínos	1.930	2.094	2.247	2.398

Fonte: IBGE-PPM.

6.1.3 Produção dos principais produtos de origem animal no município de Macarani, no estado da Bahia 2005-2008

Produto	2005	2006	2007	2008
Leite (mil litros)	2.187	2.241	2.961	2.486
Ovos de galinha (mil dúzias)	46	48	49	52

Fonte: IBGE-PPM.

6.1.4 Financiamentos concedidos a produtores e cooperativas, por atividade e finalidade, no município de Macarani, no estado da Bahia – 2005-2008

Ano/Atividade	Custeio		Investimento		Comercialização		Total	
	Contrato	Valor (R\$ 1,00)	Contrato	Valor (R\$ 1,00)	Contrato	Valor (R\$1,00)	Contrato	Valor (R\$ 1,00)
2005								
Agrícola	2	5.993,25	2	1.785,60	-	0,00	4	7.778,85
Pecuária	85	1.203.334,31	44	471.466,18	14	280.838,00	143	1.955.638,49
2006								
Agrícola	-	0,00	6	25.464,52	-	0,00	6	25.464,52
Pecuária	82	1.435.472,18	37	608.914,90	-	0,00	119	2.044.387,08
2007								
Agrícola	-	0,00	41	164.422,64	-	0,00	41	164.422,64
Pecuária	81	1.080.105,56	73	815.331,89	-	0,00	154	1.895.437,45
2008								
Agrícola	1	978,80	12	283.442,08	-	0,00	13	284.420,88
Pecuária	63	801.649,95	45	1.187.238,91	-	0,00	108	1.988.888,86

Fonte: Banco Central.

6.2 PIB Municipal

6.2.1 Valor Adicionado, PIB e PIB per capita a preços correntes no município de Macarani, no estado da Bahia – 2004-2007

Ano	Valor Adicionado (R\$ milhões)			Valor Adicionado APU ⁽²⁾ (R\$ milhões)	Impostos Sobre Produtos (R\$ milhões)	PIB (R\$ milhões)	PIB Per Capita (R\$ 1,00)
	Agropecuária	Indústria	Serviços ⁽¹⁾				
2004	6,25	4,69	22,62	11,47	1,68	35,24	2.369,56
2005	6,77	6,05	27,78	14,49	1,99	42,60	2.853,16
2006	7,18	7,12	32,34	16,83	2,44	49,09	3.274,56
2007 ⁽³⁾	9,18	5,25	35,10	18,43	2,19	51,72	3.222,98

Fontes: SEI, IBGE.

(1) Inclui APU.

(2) Administração Pública (atividades governamentais).

(3) Dados sujeitos a retificações.



6.3 Finanças Públicas

6.3.1 Arrecadação municipal, estadual e transferências constitucionais no município de Macarani, no estado da Bahia – 2005-2008

(R\$1,00)

Ano	Municipal ⁽¹⁾			Estadual				Transferências	
	IPTU	ISS	Total	ICMS	IPVA	ITD	Total	Estado	União
2005	19.310,65	123.822,38	143.133,03	379.640,00	108.419,95	2.554,86	490.614,81	1.214.775,57	4.065.658,02
2006	8.420,90	124.661,12	133.082,02	753.535,51	120.142,57	3.227,28	876.905,36	1.426.365,36	4.391.014,71
2007	26.066,92	130.722,98	156.789,90	474.758,61	135.687,86	3.121,00	613.567,47	1.484.286,11	4.938.713,10
2008	90.305,35	166.456,38	256.761,73	393.511,93	184.434,51	53.107,28	631.053,72	1.838.297,16	6.636.757,22

Fontes: STN, Sefaz-BA.

(1) Dados do Finanças do Brasil-Finbra, acesso em 22.09.2009.

6.4 Índice de Desenvolvimento Econômico

6.4.1 Índice de Desenvolvimento Econômico, segundo seus componentes, no município de Macarani, no estado da Bahia – 2002, 2004, 2006

Ano	INF	Classificação ⁽¹⁾	IQM	Classificação ⁽¹⁾	IPM	Classificação ⁽¹⁾	IDE	Classificação ⁽¹⁾
2002	4.990,44	159º	4.992,18	193º	4.985,05	228º	4.989,22	192º
2004	4.990,38	170º	4.991,32	248º	4.985,68	206º	4.989,13	199º
2006	5.014,97	144º	5.038,10	59º	4.986,26	204º	5.013,07	91º

Fonte: SEI.

Notas: INF – Índice de Infraestrutura.

IQM – Índice de Qualificação da Mão de Obra.

IPM – Índice do Produto Municipal.

IDE – Índice de Desenvolvimento Econômico.

(1) Posição em relação aos demais municípios do Estado.

7 Justiça Eleitoral

7.1 Eleitorado e abstenção nas eleições no município de Macarani, no estado da Bahia – 2006

Especificação	Dados Gerais
Eleitorado	10.514
Abstenção - 1º turno %	12,19
Abstenção - 2º turno %	15,73

Fonte: TSE.

7.2 Resultado das eleições para presidente e governador no município de Macarani, no estado da Bahia – 2006

Cargos/Partidos	Votos		Situação
	Nominais	% Votos Válidos	
Presidente - 2º turno			
PT	6.443	77,65	Eleito
PSDB	1.855	22,35	Não eleito
Governador - 1º turno			
PT	2.622	34,84	Eleito
PFL	4.807	63,86	Não eleito
Outros	98	1,30	Não eleito

Fonte: TSE.

7.3 Resultado das eleições para prefeito no município de Macarani, no estado da Bahia – 2008

Cargo/Partidos	Votos		Situação
	Nominais	% Votos Válidos	
Prefeito - 1º turno			
PTB	6.273	65,02	Eleito
PP	3.375	34,98	Não eleito

Fonte: TSE.

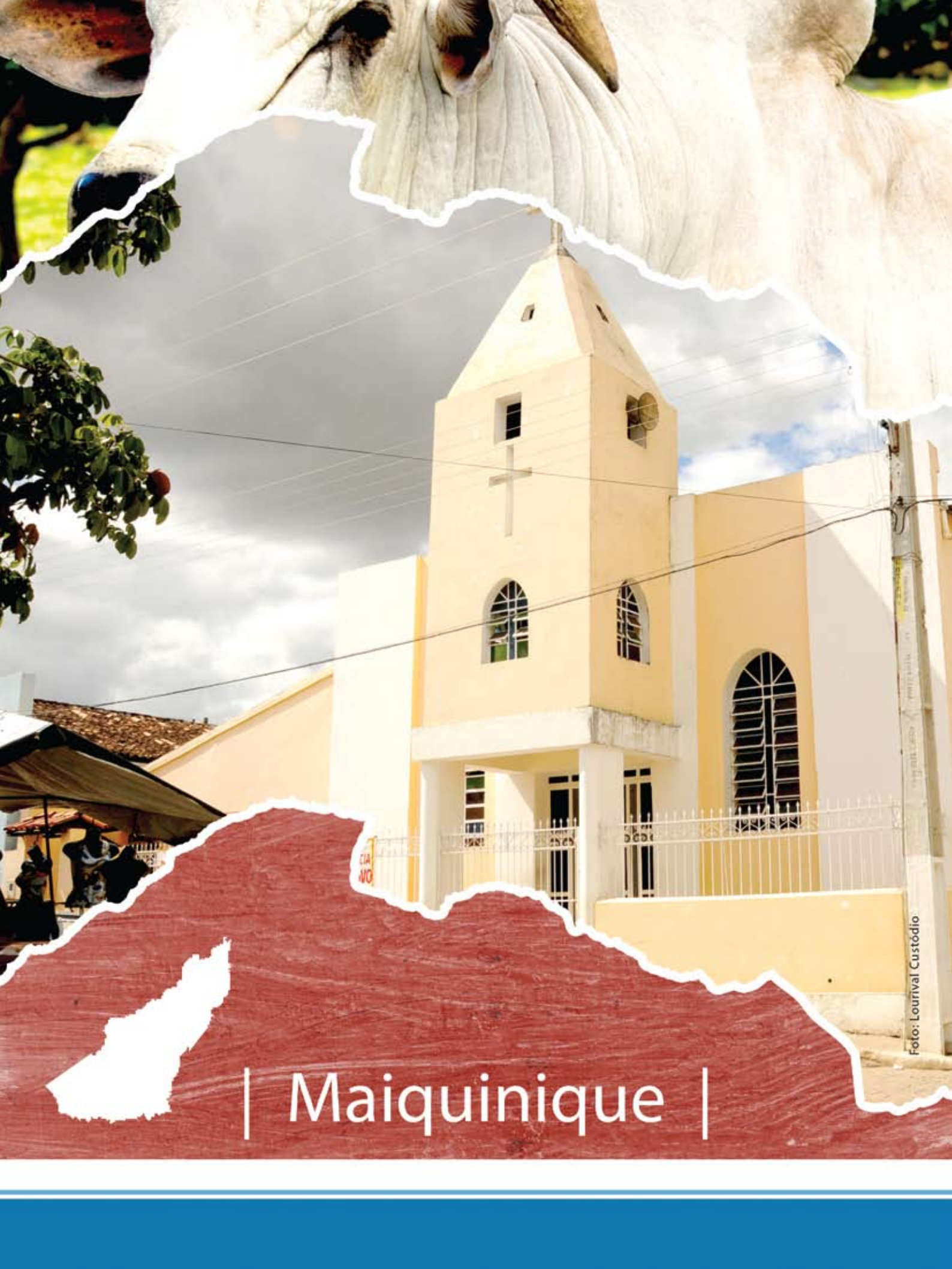

| Maiquinique |

1 Informações Gerais

1.1 Regionalização

Mesorregião Geográfica: Centro Sul Baiano

Microrregião Geográfica: 29. Itapetinga

Região Econômica: 08. Sudoeste

Região Administrativa: 14. Itapetinga

Eixo de Desenvolvimento: Planalto Sudoeste

Território de Identidade: 08. Itapetinga

Incluído na Região Semiárida

1.2 Legislação Político/Administrativa

Lei de Criação: nº 1.718 de 16/07/1962. Publicada no DOE de 19/07/1962

Lei Vigente: nº 1.718 de 16/07/1962. Publicada no DOE de 19/07/1962

Outras Leis de Referência: -

Município de Origem: Macarani

Distritos: Maiquinique (sede)

Limites Intermunicipais: Itarantim e Macarani

Limites Interestaduais: Minas Gerais

2 Informações Geográficas

2.1 Indicadores Geográficos

2.1.1 Área, coordenadas geográficas, altitude e distância da capital

Área (Km ²)	Coordenadas geográficas		Altitude (m)	Distância da Capital (Km)
	Latitude Sul	Longitude Oeste		
413,86	-15°37'16"	40°15'58"	309	626

Fonte: IBGE, 2002/ Derba, 2007.

2.2 Recursos Naturais

2.2.1 Clima

Tipo Climático: **Subúmido a Seco**

Temperatura média anual (°C): **22,2**

Período chuvoso: **outubro a abril**

Pluviosidade anual (mm): **796**

2.2.2 Solo

Luvissolos e Chernossolos

2.2.3 Vegetação

Floresta Estacional Decidual e Floresta Ombrófila Densa

2.2.4 Geomorfologia

Depressão de Itabuna-Itapetinga e Piemonte Oriental do Planalto de Vitória da Conquista

2.2.5 Geologia

Biotita-Gnaisses, Depósitos Eluvionares e Coluvionares, Gnaisses e Gnaissess Charnockíticos

2.2.6 Ocorrências minerais

Areia, Grafita, Pedra para construção e Rocha ornamental

2.2.7 Hidrografia

Bacia hidrográfica: **Bacia do Rio Pardo e Bacia do Rio Jequitinhonha**

Rio(s) principal(is): **Rio Maiquinique, Ribeirão do Salto, Córrego Pau Sangue e Córrego Cana Brava**

Áreas irrigadas: -

Espelhos d'água: -

2.3 Área Especial

2.3.1 Unidades de conservação -

2.3.2 Projetos de assentamento de reforma agrária -

2.3.3 Projetos cédula da terra -

2.3.4 Projetos crédito fundiário e combate à pobreza rural -



3 Características Demográficas e Sociais

3.1 Demografia

3.1.1 População, área e densidade demográfica do município de Maiquinique, no estado da Bahia – 2007-2009

Ano	População	Área (km ²)	Densidade Demográfica (hab/km ²)
2007	8.324	413,86	20,11
2008	8.713	413,86	21,05
2009	8.848	413,86	21,38

Fonte: IBGE.

Nota: Para 2007, contagem da população; para 2008 e 2009 estimativas das populações residentes em julho de cada ano.

3.1.2 População, por situação de domicílio e sexo, do município de Maiquinique, no estado da Bahia – 2007

População por Situação de Domicílio e Sexo	População
População total ⁽¹⁾	8.324
Homens	4.205
Mulheres	4.020
População urbana ⁽¹⁾	6.566
Homens	3.244
Mulheres	3.243
População rural ⁽¹⁾	1.758
Homens	961
Mulheres	777

Fonte: IBGE-Contagem da População 2007.

(1) Inclusive a população estimada nos domicílios fechados e nos domicílios provenientes de setor censitário cujo arquivo foi danificado.

3.1.3 Domicílios particulares ocupados, por sexo da pessoa responsável pelo domicílio, no município de Maiquinique, no estado da Bahia – 2007

Sexo da Pessoa Responsável	Domicílios Particulares Ocupados por Sexo do Responsável
Total ⁽¹⁾	2.403
Homens	1.683
Mulheres	691

Fonte: IBGE-Contagem da População 2007.

(1) Inclusive os domicílios fechados e os domicílios provenientes de setor censitário cujo arquivo foi danificado, com população estimada.

3.1.4 Quantidade de domicílios, por espécie, no município de Maiquinique, no estado da Bahia – 2007

Domicílios por Espécie	Quantidade
Total geral	2.866
Particulares	2.866
Ocupados	2.374
Não ocupados	492
Fechado	29
Uso ocasional	161
Vago	302
Coletivos	-
Com morador	-
Sem morador	-

Fonte: IBGE-Contagem da População 2007.

3.2 Pessoal Ocupado

3.2.1 Pessoal ocupado no mercado formal de trabalho, por setor de atividade econômica, no município de Maiquinique, no estado da Bahia – 2005-2008

Setor de Atividade	2005	2006	2007	2008
Extrativa mineral	76	85	150	151
Indústria de transformação	321	337	378	388
Serviços industriais de utilidade pública	-	-	-	-
Construção civil	3	-	1	3
Comércio	28	26	25	34
Serviços	15	13	11	18
Administração pública	118	226	269	258
Agropecuária, extrativa vegetal, caça e pesca	79	72	72	74

Fonte: Ministério do Trabalho-RAIS.

3.2.2 Grau de instrução do pessoal ocupado no mercado formal de trabalho, no município de Maiquinique, no estado da Bahia – 2005-2008

Grau de Instrução	2005	2006	2007	2008
Analfabeto	31	37	37	34
Até o 5º ano incompleto do ensino fundamental	60	71	40	76
5º ano completo do ensino fundamental	100	73	65	85
Do 6º ao 9º ano incompleto do ensino fundamental	109	147	153	164
Ensino fundamental completo	96	95	138	126
Ensino médio incompleto	76	89	120	118
Ensino médio completo	157	235	329	294
Educação superior incompleta	1	5	8	2
Educação superior completa	10	7	16	26
Mestrado completo	-	-	-	1
Doutorado completo	-	-	-	-

Fonte: Ministério do Trabalho-RAIS.

3.3 Educação

3.3.1 Educação infantil

3.3.1.1 Estabelecimentos com educação infantil, por localização e dependência administrativa, no município de Maiquinique, no estado da Bahia – 2005-2008

Ano	Estabelecimentos								
	Total	Urbana				Rural			
		Federal	Estadual	Municipal	Privada	Federal	Estadual	Municipal	Privada
2005	4	-	-	1	2	-	-	1	-
2006	4	-	-	1	2	-	-	1	-
2007	3	-	-	1	1	-	-	1	-
2008	3	-	-	1	1	-	-	1	-

Fontes: SEC, MEC/Inep.



3.3.1.2 Matrícula inicial na educação infantil, por localização e dependência administrativa, no município de Maiquinique, no estado da Bahia – 2005-2008

Ano	Matrícula Inicial								
	Total	Urbana				Rural			
		Federal	Estadual	Municipal	Privada	Federal	Estadual	Municipal	Privada
2005	302	-	-	156	118	-	-	28	-
2006	267	-	-	169	78	-	-	20	-
2007	205	-	-	151	33	-	-	21	-
2008	185	-	-	163	12	-	-	10	-

Fontes: SEC, MEC/Inep.

Nota: O mesmo aluno pode ter mais de uma matrícula.

3.3.1.3 Funções docentes na educação infantil, por localização e dependência administrativa, no município de Maiquinique, no estado da Bahia – 2005-2008

Ano	Funções Docentes								
	Total	Urbana				Rural			
		Federal	Estadual	Municipal	Privada	Federal	Estadual	Municipal	Privada
2005	14	-	-	6	7	-	-	1	-
2006	14	-	-	6	7	-	-	1	-
2007	11	-	-	6	3	-	-	2	-
2008	10	-	-	8	1	-	-	1	-

Fontes: SEC, MEC/Inep.

Nota: Em função docente está contabilizada a atuação do professor em cada etapa de ensino, que pode ocorrer em mais de uma unidade escolar, em mais de uma dependência administrativa e em mais de uma localização ou município.

3.3.2 Ensino fundamental

3.3.2.1 Estabelecimentos com ensino fundamental, por localização e dependência administrativa, no município de Maiquinique, no estado da Bahia – 2005-2008

Ano	Estabelecimentos								
	Total	Urbana				Rural			
		Federal	Estadual	Municipal	Privada	Federal	Estadual	Municipal	Privada
2005	16	-	2	4	2	-	-	8	-
2006	15	-	2	4	2	-	-	7	-
2007	14	-	2	4	1	-	-	7	-
2008	14	-	2	4	1	-	-	7	-

Fontes: SEC, MEC/Inep.

3.3.2.2 Matrícula inicial no ensino fundamental, por localização e dependência administrativa, no município de Maiquinique, no estado da Bahia – 2005-2008

Ano	Matrícula Inicial								
	Total	Urbana				Rural			
		Federal	Estadual	Municipal	Privada	Federal	Estadual	Municipal	Privada
2005	2.226	-	289	1.378	173	-	-	386	-
2006	2.201	-	359	1.330	156	-	-	356	-
2007	1.996	-	279	1.293	87	-	-	337	-
2008	1.775	-	326	1.063	70	-	-	316	-

Fontes: SEC, MEC/Inep.

Nota: O mesmo aluno pode ter mais de uma matrícula.

3.3.2.3 Funções docentes no ensino fundamental, por localização e dependência administrativa, no município de Maiquinique, no estado da Bahia – 2005-2008

Ano	Funções Docentes								
	Total	Urbana				Rural			
		Federal	Estadual	Municipal	Privada	Federal	Estadual	Municipal	Privada
2005	111	-	10	55	29	-	-	17	-
2006	117	-	10	58	31	-	-	18	-
2007	93	-	11	49	17	-	-	16	-
2008	88	-	11	46	16	-	-	15	-

Fontes: SEC, MEC/Inep.

Nota: Em função docente está contabilizada a atuação do professor em cada etapa de ensino, que pode ocorrer em mais de uma unidade escolar, em mais de uma dependência administrativa e em mais de uma localização ou município.

3.3.3 Ensino médio

3.3.3.1 Estabelecimentos com ensino médio, por localização e dependência administrativa, no município de Maiquinique, no estado da Bahia – 2005-2008

Ano	Estabelecimentos								
	Total	Urbana				Rural			
		Federal	Estadual	Municipal	Privada	Federal	Estadual	Municipal	Privada
2005	2	-	-	1	1	-	-	-	-
2006	2	-	1	-	1	-	-	-	-
2007	1	-	1	-	-	-	-	-	-
2008	1	-	1	-	-	-	-	-	-

Fontes: SEC, MEC/Inep.

3.3.3.2 Matrícula inicial no ensino médio, por localização e dependência administrativa, no município de Maiquinique, no estado da Bahia – 2005-2008

Ano	Matrícula Inicial								
	Total	Urbana				Rural			
		Federal	Estadual	Municipal	Privada	Federal	Estadual	Municipal	Privada
2005	362	-	-	350	12	-	-	-	-
2006	376	-	351	-	25	-	-	-	-
2007	308	-	308	-	-	-	-	-	-
2008	328	-	328	-	-	-	-	-	-

Fontes: SEC, MEC/Inep.

Nota: O mesmo aluno pode ter mais de uma matrícula.

3.3.3.3 Funções docentes no ensino médio, por localização e dependência administrativa, no município de Maiquinique, no estado da Bahia – 2005-2008

Ano	Funções Docentes								
	Total	Urbana				Rural			
		Federal	Estadual	Municipal	Privada	Federal	Estadual	Municipal	Privada
2005	19	-	-	10	9	-	-	-	-
2006	30	-	19	-	11	-	-	-	-
2007	12	-	12	-	-	-	-	-	-
2008	12	-	12	-	-	-	-	-	-

Fontes: SEC, MEC/Inep.

Nota: Em função docente está contabilizada a atuação do professor em cada etapa de ensino, que pode ocorrer em mais de uma unidade escolar, em mais de uma dependência administrativa e em mais de uma localização ou município.



3.3.4 Educação de jovens e adultos

3.3.4.1 Estabelecimentos com educação de jovens e adultos, por localização e dependência administrativa, no município de Maiquinique, no estado da Bahia – 2005-2008

Ano	Estabelecimentos								
	Total	Urbana				Rural			
		Federal	Estadual	Municipal	Privada	Federal	Estadual	Municipal	Privada
2005	3	-	2	1	-	-	-	-	-
2006	1	-	1	-	-	-	-	-	-
2007	3	-	1	2	-	-	-	-	-
2008	4	-	1	3	-	-	-	-	-

Fontes: SEC, MEC/Inep.

3.3.4.2 Matrícula inicial na educação de jovens e adultos, por localização e dependência administrativa, no município de Maiquinique, no estado da Bahia – 2005-2008

Ano	Matrícula Inicial								
	Total	Urbana				Rural			
		Federal	Estadual	Municipal	Privada	Federal	Estadual	Municipal	Privada
2005	168	-	103	65	-	-	-	-	-
2006	47	-	47	-	-	-	-	-	-
2007	132	-	44	88	-	-	-	-	-
2008	286	-	36	250	-	-	-	-	-

Fontes: SEC, MEC/Inep.

Nota: O mesmo aluno pode ter mais de uma matrícula.

3.3.4.3 Funções docentes na educação de jovens e adultos, por localização e dependência administrativa, no município de Maiquinique, no estado da Bahia – 2005-2008

Ano	Funções Docentes								
	Total	Urbana				Rural			
		Federal	Estadual	Municipal	Privada	Federal	Estadual	Municipal	Privada
2005	6	-	4	2	-	-	-	-	-
2006	2	-	2	-	-	-	-	-	-
2007	7	-	2	5	-	-	-	-	-
2008	20	-	2	18	-	-	-	-	-

Fontes: SEC, MEC/Inep.

Nota: Em função docente está contabilizada a atuação do professor em cada etapa de ensino, que pode ocorrer em mais de uma unidade escolar, em mais de uma dependência administrativa e em mais de uma localização ou município.

3.3.5 Educação Superior

3.3.5.1 Instituições de educação superior, segundo a dependência administrativa, no município de Maiquinique, no estado da Bahia – 2005-2008

Ano	Total	Instituições			
		Federal	Estadual	Municipal	Privada
2005	-	-	-	-	-
2006	-	-	-	-	-
2007	-	-	-	-	-
2008	-	-	-	-	-

Fonte: MEC/Inep.

3.3.5.2 Matrícula na educação superior, segundo a dependência administrativa, no município de Maiquinique, no estado da Bahia – 2005-2008

Ano	Total	Matrícula			
		Federal	Estadual	Municipal	Privada
2005	-	-	-	-	-
2006	-	-	-	-	-
2007	-	-	-	-	-
2008 ⁽¹⁾	-	-	-	-	-

Fonte: MEC/Inep.

(1) Inclusive matriculados em cursos de graduação à distância.

3.3.5.3 Concluintes da educação superior, segundo a dependência administrativa, no município de Maiquinique, no estado da Bahia – 2005-2008

Ano	Total	Concluintes			
		Federal	Estadual	Municipal	Privada
2005	-	-	-	-	-
2006	-	-	-	-	-
2007	-	-	-	-	-
2008 ⁽¹⁾	-	-	-	-	-

Fonte: MEC/Inep.

(1) Inclusive concluintes de cursos de graduação à distância.

3.4 Saúde

3.4.1 Hospitais conveniados com o SUS, segundo a esfera administrativa e leitos, no município de Maiquinique, no estado da Bahia – 2005-2008

Ano	Hospitais Segundo Esfera Administrativa					Leitos	
	Total	Federal	Estadual	Municipal	Privada	Existentes	SUS ⁽¹⁾
2005	1	-	-	1	-	28	14
2006	1	-	-	1	-	10	10
2007	1	-	-	1	-	10	10
2008	1	-	-	1	-	14	14

Fontes: Datasus-CNES, Sesab/Suvisa/DIS.

(1) A partir de 2005, a informação de Leitos Contratados assume a denominação Leitos – SUS.



3.4.2 Servidores estaduais da área de saúde, segundo o tipo de ocupação, no município de Maiquinique, no estado da Bahia – 2005-2008

Tipo de Ocupação	2005	2006	2007	2008
Total	9	9	9	9
Agente serviços de saúde	-	-	-	-
Assistente social	-	-	-	-
Atendente de enfermagem	4	4	4	4
Atendente rural	1	1	1	1
Auxiliar de enfermagem	1	1	1	1
Auxiliar serviços de saúde/Atendente rural	-	-	-	-
Enfermeiro	-	-	-	-
Farmacêutico	-	-	-	-
Fisioterapeuta	-	-	-	-
Médico	-	-	-	-
Nutricionista	-	-	-	-
Odontólogo	1	1	1	1
Outras ocupações	1	1	1	1
Técnico em patologia clínica	1	1	1	1
Técnico em radiologia	-	-	-	-

Fonte: Sesab.

3.4.3 Óbitos, por grupo de causas, no município de Maiquinique, no estado da Bahia – 2005-2008

Grupo de Causas	2005	2006	2007	2008
Total	28	22	21	33
Algumas afecções originadas no período perinatal	2	1	1	2
Algumas doenças infecciosas e parasitárias	5	3	1	5
Causas externas de morbidade e mortalidade	2	4	7	2
Doenças da pele e tecido subcutâneo	-	-	-	-
Doenças do aparelho circulatório	9	7	2	11
Doenças do aparelho digestivo	1	1	1	-
Doenças do aparelho geniturinário	-	-	-	-
Doenças do aparelho respiratório	1	3	4	4
Doenças do olho e anexos	-	-	-	-
Doenças do ouvido e da apófise mastóide	-	-	-	-
Doenças do sangue e dos órgãos hematopoéticos e alguns transtornos imunitários	-	1	-	-
Doenças do sistema nervoso	-	-	1	-
Doenças do sistema osteomuscular e do tecido conjuntivo	-	-	-	-
Doenças endócrinas, nutricionais e metabólicas	-	1	2	2
Gravidez, parto e puerpério	-	-	-	-
Malformações congênitas, deformidades e anomalias cromossômicas	-	-	-	1
Neoplasias (tumores)	3	1	2	5
Síntomas, sinais e achados anormais de exames clínicos e de laboratório não classificados em outro item (causas mal definidas)	5	-	-	-
Transtornos mentais e comportamentais	-	-	-	1

Fontes: Sesab/Suvisa/DIS, MS-SIM.

3.4.4 Óbitos, por faixa etária, no município de Maiquinique, no estado da Bahia – 2005-2008

Ano	Faixa Etária						
	Total	< 1 Ano	1 a 4	5 a 14	15 a 49	≥ 50 anos	Idade Ignorada
2005	28	4	-	-	4	20	-
2006	22	1	-	-	5	16	-
2007	21	2	-	-	9	10	-
2008	33	4	1	-	4	24	-

Fontes: Sesab/Suvisa/DIS, MS-SIM.

3.4.5 Casos de algumas doenças transmissíveis, de notificação obrigatória, independentes de confirmação, no município de Maiquinique, no estado da Bahia – 2004-2007

Doenças Transmissíveis	2004	2005	2006 ⁽²⁾	2007 ⁽³⁾
Total	8	7	17	6
Chagas aguda	-	-	-	-
Coqueluche	-	-	-	-
Dengue	-	-	-	-
Difteria	-	-	-	-
Febre tifóide	-	-	-	-
Hanseníase ⁽¹⁾	-	3	6	1
Hepatite viral	-	-	1	-
Leishmaniose tegumentar ⁽¹⁾	-	-	-	-
Leishmaniose visceral	-	-	-	-
Leptospirose	-	-	-	-
Malária	-	-	-	-
Meningite	-	1	-	1
Paralisia flácida aguda	-	-	-	-
Tétano acidental	-	-	6	-
Tétano neonatal	-	-	-	-
Tuberculose extra-pulmonar ⁽¹⁾	-	-	-	-
Tuberculose pulmonar ⁽¹⁾	8	3	4	4

Fontes: Sesab/Suvisa/DIS, MS-Sinan.

(1) Casos confirmados.

(2) Dados processados em 31.03.2009.

(3) Dados processados em 02.04.2009.

3.4.6 Casos de algumas doenças sexualmente transmissíveis, de notificação obrigatória, independentes de confirmação, no município de Maiquinique, no estado da Bahia – 2004-2007

Ano	Aids ⁽¹⁾	Condiloma Acuminado	Herpes Genital	Sífilis	
				Congênita	Em Adulto ⁽²⁾
2004	-	2	-	-	1
2005	-	-	-	-	-
2006 ⁽³⁾	-	-	-	-	1
2007 ⁽⁴⁾	-	-	-	-	-

Fontes: Sesab/Suvisa/DIS, MS-Sinan.

(1) Casos confirmados.

(2) A classificação das notificações de Sífilis Sem Especificação passou em 2004 para Sífilis Em Adulto.

(3) Dados processados em 31.03.2009.

(4) Dados processados em 02.04.2009.



3.5 Índice de Desenvolvimento Social

3.5.1 Índice de Desenvolvimento Social, segundo seus componentes, no município de Maiquinique, no estado da Bahia – 2002, 2004, 2006

Ano	INS	Classificação ⁽¹⁾	INE	Classificação ⁽¹⁾	ISB	Classificação ⁽¹⁾	IRMCH	Classificação ⁽¹⁾	IDS	Classificação ⁽¹⁾
2002	5.014,33	152º	4.978,21	256º	5.075,67	70º	5.002,76	134º	5.017,62	117º
2004	5.072,93	24º	4.989,85	222º	5.085,77	62º	5.002,76	134º	5.037,65	77º
2006	5.054,93	46º	5.021,42	137º	5.107,34	47º	5.002,76	134º	5.046,46	70º

Fonte: SEI.

Notas: INS – Índice do Nível de Saúde.

INE – Índice do Nível de Educação.

ISB – Índice dos Serviços Básicos.

IRMCH – Índice de Renda Média dos Chefes de Família.

IDS – Índice de Desenvolvimento Social.

(1) Posição em relação aos demais municípios do Estado.

3.5.2 Situação do Programa Bolsa Família no município de Maiquinique, no estado da Bahia – 2008-2009

Dados Gerais	Quantidade	Período
População total do município	8.713	2008
Total de famílias cadastradas ⁽¹⁾	1.660	30/11/2009
Total de famílias cadastradas - perfil Bolsa Família ⁽²⁾	1.340	30/11/2009
Total de famílias cadastradas - perfil Cadastro Único ⁽³⁾	1.603	30/11/2009
Número de famílias beneficiárias do Programa Bolsa Família	1.166	12/2009

Fonte: MDS.

(1) O total de famílias cadastradas poderá, conforme a legislação do CadÚnico, incluir famílias que tenham renda familiar per capita maior que meio salário mínimo (R\$ 232,50). Isso explica a possível diferença de valores entre o total de famílias cadastradas.

(2) Famílias com renda per capita mensal de até R\$ 137,00.

(3) Famílias com renda per capita mensal de até R\$ 232,50 (1/2 salário mínimo em 2008), incluído o total de famílias cadastradas pelo perfil Bolsa Família.

4 Transporte

4.1 Veículos registrados, por tipo, no município de Maiquinique, no estado da Bahia 2005-2008

Ano	Tipo de Veículo						
	Automóvel	Caminhão	Camioneta	Micro-ônibus	Moto	Ônibus	Outros
2005	156	35	52	4	170	7	7
2006	169	33	58	4	193	7	10
2007	180	38	57	3	223	7	14
2008	211	37	69	2	296	9	13

Fonte: Detran.

5 Serviços Básicos

5.1 Energia Elétrica

5.1.1 Consumidores de energia elétrica, por classe, no município de Maiquinique, no estado da Bahia 2005-2008

Ano	Residencial	Industrial	Comercial	Rural	Serviços e Poderes Públicos	Outros ⁽¹⁾	Total
2005	1.820	9	153	156	84	1	2.223
2006	2.055	9	159	153	81	1	2.458
2007	2.216	10	155	153	86	1	2.621
2008	2.395	10	159	156	89	1	2.810

Fonte: Coelba.

(1) Consumidores próprios dos sistemas Coelba.

5.1.2 Consumo de energia elétrica, por classe, no município de Maiquinique, no estado da Bahia 2005-2008

(KWh)

Ano	Residencial	Industrial	Comercial	Rural	Serviços e Poderes Públicos	Outros ⁽¹⁾	Total
2005	1.406.706	4.279.289	338.284	521.301	695.201	6.474	7.247.255
2006	1.595.366	5.030.252	420.754	518.996	646.732	8.829	8.220.929
2007	1.674.254	7.990.136	278.132	546.088	923.369	10.958	11.422.937
2008	1.918.448	8.994.471	320.393	599.724	765.223	6.145	12.604.404

Fonte: Coelba.

(1) Consumo próprio dos sistemas Coelba.

5.2 Abastecimento d'Água

5.2.1 Ligações, economias e volume de água faturado no município de Maiquinique, no estado da Bahia 2005-2008

Ano	Ligações	Economias	Volume (m ³)
2005	1.891	1.902	304.693
2006	2.000	2.013	316.724
2007	2.083	2.100	327.233
2008	2.196	2.212	345.874

Fonte: Embasa.

5.3 Correios

5.3.1 Agências de correios e unidades operacionais de atendimento no município de Maiquinique, no estado da Bahia – 2005-2008

Ano	Total	Agência de Correio	Agência de Correio Comunitária	Agência de Correio Franqueada	Caixa de Coleta	Posto de Venda de Selo	Outros
2005	2	1	-	-	1	-	-
2006	1	1	-	-	-	-	-
2007	1	1	-	-	-	-	-
2008	1	1	-	-	-	-	-

Fonte: EBCT.



5.4 Bancos

5.4.1 Distribuição de agências bancárias no município de Maiquinique, no estado da Bahia – 2005-2008

Ano	Natureza Administrativa	
	Federal	Particular
2005	-	1
2006	-	1
2007	-	1
2008	-	1

Fonte: Banco Central.

6 Informações Econômicas

6.1 Agropecuária

6.1.1 Produção, área colhida e rendimento médio dos principais produtos agrícolas no município de Maiquinique, no estado da Bahia – 2005-2008

Produtos	2005			2006			2007			2008		
	Produção (t)	Área Colhida (ha)	Rendimento Médio (kg/ha)	Produção (t)	Área Colhida (ha)	Rendimento Médio (kg/ha)	Produção (t)	Área Colhida (ha)	Rendimento Médio (kg/ha)	Produção (t)	Área Colhida (ha)	Rendimento Médio (kg/ha)
Banana	30	6	5.000	30	6	5.000	36	6	6.000	39	6	6.500
Cana-de-açúcar	1.680	35	48.000	1.584	33	48.000	1.440	30	48.000	1.584	33	48.000
Feijão (em grão)	27	30	900	27	30	900	24	30	800	18	30	600
Mandioca	864	72	12.000	864	72	12.000	840	70	12.000	864	72	12.000
Milho (em grão)	18	10	1.800	18	10	1.800	13	10	1.300	12	10	1.200

Fonte: IBGE-PAM.

6.1.2 Efetivo dos principais rebanhos no município de Maiquinique, no estado da Bahia – 2005-2008

Tipo de Rebanho	Efetivo (cabeças)			
	2005	2006	2007	2008
Asininos	82	91	100	126
Bovinos	38.617	41.376	48.799	51.296
Bubalinos	252	263	274	298
Caprinos	206	217	236	256
Equinos	186	194	210	228
Galinhas	5.976	6.328	6.068	6.412
Galos, frangas, frangos e pintos	8.791	9.277	8.865	9.428
Muare	265	278	301	328
Ovinos	1.061	1.113	1.220	1.322
Suínos	2.617	2.755	2.980	3.233

Fonte: IBGE-PPM.

6.1.3 Produção dos principais produtos de origem animal no município de Maiquinique, no estado da Bahia 2005-2008

Produto	2005	2006	2007	2008
Leite (mil litros)	910	972	1.132	1.213
Ovos de galinha (mil dúzias)	36	37	33	37

Fonte: IBGE-PPM.

6.1.4 Financiamentos concedidos a produtores e cooperativas, por atividade e finalidade, no município de Maiquinique, no estado da Bahia – 2005-2008

Ano/Atividade	Custeio		Investimento		Comercialização		Total	
	Contrato	Valor (R\$ 1,00)	Contrato	Valor (R\$ 1,00)	Contrato	Valor (R\$1,00)	Contrato	Valor (R\$ 1,00)
2005								
Agrícola	-	0,00	1	176,00	-	0,00	1	176,00
Pecuária	20	405.664,61	22	321.697,13	-	0,00	42	727.361,74
2006								
Agrícola	-	0,00	24	101.198,91	-	0,00	24	101.198,91
Pecuária	29	534.051,89	98	1.321.121,71	-	0,00	127	1.855.173,60
2007								
Agrícola	-	0,00	27	285.616,31	-	0,00	27	285.616,31
Pecuária	27	890.280,93	84	1.820.283,72	-	0,00	111	2.710.564,65
2008								
Agrícola	3	7.942,94	13	91.161,90	-	0,00	16	99.104,84
Pecuária	29	1.022.893,79	45	1.030.377,35	-	0,00	74	2.053.271,14

Fonte: Banco Central.

6.2 PIB Municipal

6.2.1 Valor Adicionado, PIB e PIB per capita a preços correntes no município de Maiquinique, no estado da Bahia – 2004-2007

Ano	Valor Adicionado (R\$ milhões)			Valor Adicionado APU ⁽²⁾ (R\$ milhões)	Impostos Sobre Produtos (R\$ milhões)	PIB (R\$ milhões)	PIB Per Capita (R\$ 1,00)
	Agropecuária	Indústria	Serviços ⁽¹⁾				
2004	3,25	6,69	12,19	6,57	1,20	23,34	3.302,81
2005	3,53	7,53	13,14	6,99	1,23	25,42	3.627,56
2006	3,74	6,40	15,49	8,19	1,36	26,99	3.881,98
2007 ⁽³⁾	4,18	7,13	18,05	9,45	1,60	30,95	3.718,09

Fontes: SEI, IBGE.

(1) Inclui APU.

(2) Administração Pública (atividades governamentais).

(3) Dados sujeitos a retificações.



6.3 Finanças Públicas

6.3.1 Arrecadação municipal, estadual e transferências constitucionais no município de Maiquinique, no estado da Bahia – 2005-2008

(R\$1,00)

Ano	Municipal ⁽¹⁾			Estadual				Transferências	
	IPTU	ISS	Total	ICMS	IPVA	ITD	Total	Estado	União
2005	2.950,24	43.322,55	46.272,79	215.674,24	60.784,47	7.232,90	283.691,61	804.977,43	2.547.659,33
2006	5.435,62	79.012,96	84.448,58	266.843,58	66.848,34	760,33	334.452,25	931.034,48	2.830.581,82
2007	3.564,10	71.759,83	75.323,93	649.944,66	86.433,11	10.805,82	747.183,59	939.653,12	3.274.124,32
2008	2.316,44	76.424,73	78.741,17	449.946,81	98.390,96	3.874,66	552.212,43	1.136.965,97	3.974.682,26

Fontes: STN, Sefaz-BA.

(1) Dados do Finanças do Brasil-Finbra, acesso em 22.09.2009.

6.4 Índice de Desenvolvimento Econômico

6.4.1 Índice de Desenvolvimento Econômico, segundo seus componentes, no município de Maiquinique, no estado da Bahia – 2002, 2004, 2006

Ano	INF	Classificação ⁽¹⁾	IQM	Classificação ⁽¹⁾	IPM	Classificação ⁽¹⁾	IDE	Classificação ⁽¹⁾
2002	4.989,18	221º	4.991,23	316º	4.984,06	293º	4.988,15	258º
2004	4.989,53	210º	4.991,41	236º	4.984,72	280º	4.988,55	232º
2006	5.105,16	26º	5.047,35	47º	4.984,60	344º	5.045,46	42º

Fonte: SEI.

Notas: INF – Índice de Infraestrutura.

IQM – Índice de Qualificação da Mão de Obra.

IPM – Índice do Produto Municipal.

IDE – Índice de Desenvolvimento Econômico.

(1) Posição em relação aos demais municípios do Estado.

7 Justiça Eleitoral

7.1 Eleitorado e abstenção nas eleições no município de Maiquinique, no estado da Bahia – 2006

Especificação	Dados Gerais
Eleitorado	5.250
Abstenção - 1º turno %	12,78
Abstenção - 2º turno %	16,55

Fonte: TSE.

7.2 Resultado das eleições para presidente e governador no município de Maiquinique, no estado da Bahia – 2006

Cargos/Partidos	Votos		Situação
	Nominais	% Votos Válidos	
Presidente - 2º turno			
PT	3.152	75,57	Eleito
PSDB	1.019	24,43	Não eleito
Governador - 1º turno			
PT	1.511	38,75	Eleito
PFL	2.333	59,84	Não eleito
Outros	55	1,41	Não eleito

Fonte: TSE.

7.3 Resultado das eleições para prefeito no município de Maiquinique, no estado da Bahia – 2008

Cargo/Partidos	Votos		Situação
	Nominais	% Votos Válidos	
Prefeito - 1º turno			
PRP	3.316	66,19	Eleito
PMDB	1.660	33,13	Não eleito
PSL	34	0,68	Não eleito

Fonte: TSE.

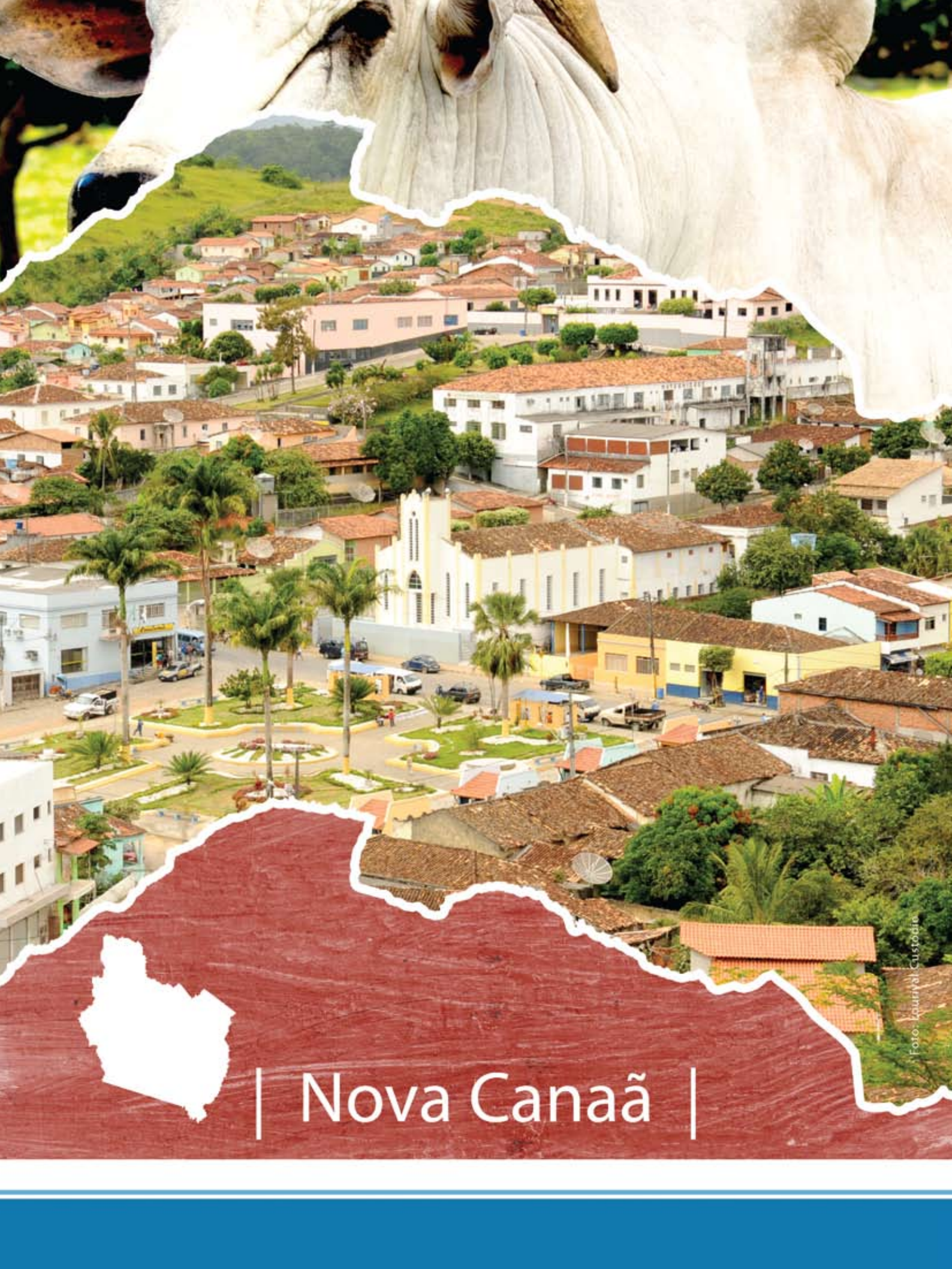

| Nova Canaã |

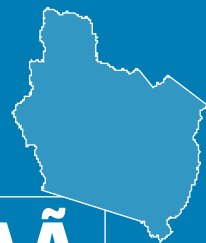

1 Informações Gerais

1.1 Regionalização

Mesorregião Geográfica: Centro Sul Baiano

Microrregião Geográfica: 28. Vitória da Conquista

Região Econômica: 08. Sudoeste

Região Administrativa: 14. Itapetinga

Eixo de Desenvolvimento: Planalto Sudoeste

Território de Identidade: 08. Itapetinga

Incluído na Região Semiárida

1.2 Legislação Político/Administrativa

Lei de Criação: nº 1.540 de 08/11/1961. Publicada no DOE de 12/11/1961

Lei Vigente: nº 1.540 de 08/11/1961. Publicada no DOE de 12/11/1961

Outras Leis de Referência: -

Município de Origem: Poções

Distritos: Nova Canaã (sede) e Itajaí

Limites Intermunicipais: Caatiba, Ibicuí, Iguai, Itororó, Planalto e Poções

2 Informações Geográficas

2.1 Indicadores Geográficos

2.1.1 Área, coordenadas geográficas, altitude e distância da capital

Área (Km ²)	Coordenadas geográficas		Altitude (m)	Distância da Capital (Km)
	Latitude Sul	Longitude Oeste		
757,46	-14°47'39"	40°08'33"	422	467

Fonte: IBGE, 2002/ Derba, 2007.

2.2 Recursos Naturais

2.2.1 Clima

Tipo Climático: **Subúmido a Seco**

Temperatura média anual (°C): **22,2**

Período chuvoso: **outubro a abril**

Pluviosidade anual (mm): **1009,8**

2.2.2 Solo

Luvissolos, Latossolos e Chernossolos

2.2.3 Vegetação

Floresta Ombrófila Densa e Floresta Estacional Semidecidual

2.2.4 Geomorfologia

Maciço Central, Piemonte Oriental do Planalto de Vitória da Conquista e Serras e Maciços Pré-Litorâneos

2.2.5 Geologia

Gnaisses, Gnaisses Granulíticos e Quartzo-Feldspático

2.2.6 Ocorrências minerais

Água Mineral

2.2.7 Hidrografia

Bacia hidrográfica: **Bacia do Rio de Contas**

Rio(s) principal(is): **Rio das Pombas, Rio do Vigário, Rio Gongoji e Rio Acará**

Áreas irrigadas: -

Espelhos d'água: -

2.3 Área Especial

2.3.1 Unidades de conservação -

2.3.2 Projetos de assentamento de reforma agrária -

2.3.3 Projetos cédula da terra -

2.3.4 Projetos crédito fundiário e combate à pobreza rural -



3 Características Demográficas e Sociais

3.1 Demografia

3.1.1 População, área e densidade demográfica do município de Nova Canaã, no estado da Bahia – 2007-2009

Ano	População	Área (km ²)	Densidade Demográfica (hab/km ²)
2007	18.829	757,46	24,86
2008	19.866	757,46	26,23
2009	20.311	757,46	26,81

Fonte: IBGE.

Nota: Para 2007, contagem da população; para 2008 e 2009 estimativas das populações residentes em julho de cada ano.

3.1.2 População, por situação de domicílio e sexo, do município de Nova Canaã, no estado da Bahia – 2007

População por Situação de Domicílio e Sexo	População
População total ⁽¹⁾	18.829
Homens	9.628
Mulheres	9.151
População urbana ⁽¹⁾	8.533
Homens	4.158
Mulheres	4.350
População rural ⁽¹⁾	10.296
Homens	5.470
Mulheres	4.801

Fonte: IBGE-Contagem da População 2007.

(1) Inclusive a população estimada nos domicílios fechados e nos domicílios provenientes de setor censitário cujo arquivo foi danificado.

3.1.3 Domicílios particulares ocupados, por sexo da pessoa responsável pelo domicílio, no município de Nova Canaã, no estado da Bahia – 2007

Sexo da Pessoa Responsável	Domicílios Particulares Ocupados por Sexo do Responsável
Total ⁽¹⁾	4.809
Homens	3.543
Mulheres	1.250

Fonte: IBGE-Contagem da População 2007.

(1) Inclusive os domicílios fechados e os domicílios provenientes de setor censitário cujo arquivo foi danificado, com população estimada.

3.1.4 Quantidade de domicílios, por espécie, no município de Nova Canaã, no estado da Bahia – 2007

Domicílios por Espécie	Quantidade
Total geral	5.630
Particulares	5.629
Ocupados	4.793
Não ocupados	836
Fechado	16
Uso ocasional	350
Vago	470
Coletivos	1
Com morador	-
Sem morador	1

Fonte: IBGE-Contagem da População 2007.

3.2 Pessoal Ocupado

3.2.1 Pessoal ocupado no mercado formal de trabalho, por setor de atividade econômica, no município de Nova Canaã, no estado da Bahia – 2005-2008

Setor de Atividade	2005	2006	2007	2008
Extrativa mineral	-	10	-	-
Indústria de transformação	11	20	20	18
Serviços industriais de utilidade pública	-	-	-	-
Construção civil	-	-	-	-
Comércio	31	22	51	57
Serviços	32	33	16	40
Administração pública	448	451	444	532
Agropecuária, extrativa vegetal, caça e pesca	171	170	154	148

Fonte: Ministério do Trabalho-RAIS.

3.2.2 Grau de instrução do pessoal ocupado no mercado formal de trabalho, no município de Nova Canaã, no estado da Bahia – 2005-2008

Grau de Instrução	2005	2006	2007	2008
Analfabeto	38	36	18	21
Até o 5º ano incompleto do ensino fundamental	148	103	101	93
5º ano completo do ensino fundamental	118	26	24	21
Do 6º ao 9º ano incompleto do ensino fundamental	62	65	42	47
Ensino fundamental completo	36	152	157	188
Ensino médio incompleto	17	21	26	41
Ensino médio completo	228	254	262	296
Educação superior incompleta	6	18	21	25
Educação superior completa	40	31	34	63
Mestrado completo	-	-	-	-
Doutorado completo	-	-	-	-

Fonte: Ministério do Trabalho-RAIS.

3.3 Educação

3.3.1 Educação infantil

3.3.1.1 Estabelecimentos com educação infantil, por localização e dependência administrativa, no município de Nova Canaã, no estado da Bahia – 2005-2008

Ano	Estabelecimentos								
	Total	Urbana				Rural			
		Federal	Estadual	Municipal	Privada	Federal	Estadual	Municipal	Privada
2005	38	-	-	4	1	-	-	33	-
2006	40	-	-	3	1	-	-	36	-
2007	36	-	-	4	-	-	-	32	-
2008	45	-	-	4	1	-	-	40	-

Fontes: SEC, MEC/Inep.



3.3.1.2 Matrícula inicial na educação infantil, por localização e dependência administrativa, no município de Nova Canaã, no estado da Bahia – 2005-2008

Ano	Matrícula Inicial								
	Total	Urbana				Rural			
		Federal	Estadual	Municipal	Privada	Federal	Estadual	Municipal	Privada
2005	517	-	-	352	41	-	-	124	-
2006	570	-	-	380	29	-	-	161	-
2007	498	-	-	334	-	-	-	164	-
2008	625	-	-	376	23	-	-	226	-

Fontes: SEC, MEC/Inep.

Nota: O mesmo aluno pode ter mais de uma matrícula.

3.3.1.3 Funções docentes na educação infantil, por localização e dependência administrativa, no município de Nova Canaã, no estado da Bahia – 2005-2008

Ano	Funções Docentes								
	Total	Urbana				Rural			
		Federal	Estadual	Municipal	Privada	Federal	Estadual	Municipal	Privada
2005	67	-	-	25	6	-	-	36	-
2006	69	-	-	25	4	-	-	40	-
2007	67	-	-	29	-	-	-	38	-
2008	64	-	-	19	3	-	-	42	-

Fontes: SEC, MEC/Inep.

Nota: Em função docente está contabilizada a atuação do professor em cada etapa de ensino, que pode ocorrer em mais de uma unidade escolar, em mais de uma dependência administrativa e em mais de uma localização ou município.

3.3.2 Ensino fundamental

3.3.2.1 Estabelecimentos com ensino fundamental, por localização e dependência administrativa, no município de Nova Canaã, no estado da Bahia – 2005-2008

Ano	Estabelecimentos								
	Total	Urbana				Rural			
		Federal	Estadual	Municipal	Privada	Federal	Estadual	Municipal	Privada
2005	49	-	1	8	1	-	-	39	-
2006	47	-	-	7	1	-	-	39	-
2007	48	-	1	8	-	-	-	39	-
2008	52	-	1	8	1	-	-	42	-

Fontes: SEC, MEC/Inep.

3.3.2.2 Matrícula inicial no ensino fundamental, por localização e dependência administrativa, no município de Nova Canaã, no estado da Bahia – 2005-2008

Ano	Matrícula Inicial								
	Total	Urbana				Rural			
		Federal	Estadual	Municipal	Privada	Federal	Estadual	Municipal	Privada
2005	3.199	-	27	1.854	81	-	-	1.237	-
2006	3.028	-	-	1.869	39	-	-	1.120	-
2007	3.007	-	174	1.788	-	-	-	1.045	-
2008	2.917	-	88	1.883	21	-	-	925	-

Fontes: SEC, MEC/Inep.

Nota: O mesmo aluno pode ter mais de uma matrícula.

3.3.2.3 Funções docentes no ensino fundamental, por localização e dependência administrativa, no município de Nova Canaã, no estado da Bahia – 2005-2008

Ano	Funções Docentes								
	Total	Urbana				Rural			
		Federal	Estadual	Municipal	Privada	Federal	Estadual	Municipal	Privada
2005	178	-	4	99	14	-	-	61	-
2006	166	-	-	100	6	-	-	60	-
2007	162	-	8	94	-	-	-	60	-
2008	171	-	7	101	6	-	-	57	-

Fontes: SEC, MEC/Inep.

Nota: Em função docente está contabilizada a atuação do professor em cada etapa de ensino, que pode ocorrer em mais de uma unidade escolar, em mais de uma dependência administrativa e em mais de uma localização ou município.

3.3.3 Ensino médio

3.3.3.1 Estabelecimentos com ensino médio, por localização e dependência administrativa, no município de Nova Canaã, no estado da Bahia – 2005-2008

Ano	Estabelecimentos								
	Total	Urbana				Rural			
		Federal	Estadual	Municipal	Privada	Federal	Estadual	Municipal	Privada
2005	2	-	1	1	-	-	-	-	-
2006	2	-	1	1	-	-	-	-	-
2007	2	-	1	1	-	-	-	-	-
2008	2	-	1	1	-	-	-	-	-

Fontes: SEC, MEC/Inep.

3.3.3.2 Matrícula inicial no ensino médio, por localização e dependência administrativa, no município de Nova Canaã, no estado da Bahia – 2005-2008

Ano	Matrícula Inicial								
	Total	Urbana				Rural			
		Federal	Estadual	Municipal	Privada	Federal	Estadual	Municipal	Privada
2005	603	-	499	104	-	-	-	-	-
2006	730	-	685	45	-	-	-	-	-
2007	651	-	635	16	-	-	-	-	-
2008	580	-	529	51	-	-	-	-	-

Fontes: SEC, MEC/Inep.

Nota: O mesmo aluno pode ter mais de uma matrícula.

3.3.3.3 Funções docentes no ensino médio, por localização e dependência administrativa, no município de Nova Canaã, no estado da Bahia – 2005-2008

Ano	Funções Docentes								
	Total	Urbana				Rural			
		Federal	Estadual	Municipal	Privada	Federal	Estadual	Municipal	Privada
2005	46	-	27	19	-	-	-	-	-
2006	46	-	27	19	-	-	-	-	-
2007	36	-	24	12	-	-	-	-	-
2008	48	-	26	22	-	-	-	-	-

Fontes: SEC, MEC/Inep.

Nota: Em função docente está contabilizada a atuação do professor em cada etapa de ensino, que pode ocorrer em mais de uma unidade escolar, em mais de uma dependência administrativa e em mais de uma localização ou município.



3.3.4 Educação de jovens e adultos

3.3.4.1 Estabelecimentos com educação de jovens e adultos, por localização e dependência administrativa, no município de Nova Canaã, no estado da Bahia – 2005-2008

Ano	Estabelecimentos								
	Total	Urbana				Rural			
		Federal	Estadual	Municipal	Privada	Federal	Estadual	Municipal	Privada
2005	1	-	1	-	-	-	-	-	-
2006	1	-	1	-	-	-	-	-	-
2007	1	-	1	-	-	-	-	-	-
2008	5	-	1	1	-	-	-	3	-

Fontes: SEC, MEC/Inep.

3.3.4.2 Matrícula inicial na educação de jovens e adultos, por localização e dependência administrativa, no município de Nova Canaã, no estado da Bahia – 2005-2008

Ano	Matrícula Inicial								
	Total	Urbana				Rural			
		Federal	Estadual	Municipal	Privada	Federal	Estadual	Municipal	Privada
2005	211	-	211	-	-	-	-	-	-
2006	349	-	349	-	-	-	-	-	-
2007	137	-	137	-	-	-	-	-	-
2008	372	-	289	37	-	-	-	46	-

Fontes: SEC, MEC/Inep.

Nota: O mesmo aluno pode ter mais de uma matrícula.

3.3.4.3 Funções docentes na educação de jovens e adultos, por localização e dependência administrativa, no município de Nova Canaã, no estado da Bahia – 2005-2008

Ano	Funções Docentes								
	Total	Urbana				Rural			
		Federal	Estadual	Municipal	Privada	Federal	Estadual	Municipal	Privada
2005	7	-	7	-	-	-	-	-	-
2006	9	-	9	-	-	-	-	-	-
2007	9	-	9	-	-	-	-	-	-
2008	15	-	10	2	-	-	-	3	-

Fontes: SEC, MEC/Inep.

Nota: Em função docente está contabilizada a atuação do professor em cada etapa de ensino, que pode ocorrer em mais de uma unidade escolar, em mais de uma dependência administrativa e em mais de uma localização ou município.

3.3.5 Educação Superior

3.3.5.1 Instituições de educação superior, segundo a dependência administrativa, no município de Nova Canaã, no estado da Bahia – 2005-2008

Ano	Total	Instituições			
		Federal	Estadual	Municipal	Privada
2005	-	-	-	-	-
2006	-	-	-	-	-
2007	-	-	-	-	-
2008	-	-	-	-	-

Fonte: MEC/Inep.

3.3.5.2 Matrícula na educação superior, segundo a dependência administrativa, no município de Nova Canaã, no estado da Bahia – 2005-2008

Ano	Total	Matrícula			
		Federal	Estadual	Municipal	Privada
2005	-	-	-	-	-
2006	-	-	-	-	-
2007	-	-	-	-	-
2008 ⁽¹⁾	-	-	-	-	-

Fonte: MEC/Inep.

(1) Inclusive matriculados em cursos de graduação à distância.

3.3.5.3 Concluintes da educação superior, segundo a dependência administrativa, no município de Nova Canaã, no estado da Bahia – 2005-2008

Ano	Total	Concluintes			
		Federal	Estadual	Municipal	Privada
2005	-	-	-	-	-
2006	-	-	-	-	-
2007	-	-	-	-	-
2008 ⁽¹⁾	-	-	-	-	-

Fonte: MEC/Inep.

(1) Inclusive concluintes de cursos de graduação à distância.

3.4 Saúde

3.4.1 Hospitais conveniados com o SUS, segundo a esfera administrativa e leitos, no município de Nova Canaã, no estado da Bahia – 2005-2008

Ano	Hospitais Segundo Esfera Administrativa					Leitos	
	Total	Federal	Estadual	Municipal	Privada	Existentes	SUS ⁽¹⁾
2005	1	-	-	-	1	67	67
2006	1	-	-	-	1	51	51
2007	1	-	-	-	1	51	51
2008	1	-	-	-	1	51	51

Fontes: Datasus-CNES, Sesab/Suvisa/DIS.

(1) A partir de 2005, a informação de Leitos Contratados assume a denominação Leitos – SUS.



3.4.2 Servidores estaduais da área de saúde, segundo o tipo de ocupação, no município de Nova Canaã, no estado da Bahia – 2005-2008

Tipo de Ocupação	2005	2006	2007	2008
Total	2	2	2	2
Agente serviços de saúde	-	-	-	-
Assistente social	-	-	-	-
Atendente de enfermagem	-	-	-	-
Atendente rural	-	-	-	-
Auxiliar de enfermagem	-	-	-	-
Auxiliar serviços de saúde/Atendente rural	-	-	-	-
Enfermeiro	1	1	1	1
Farmacêutico	-	-	-	-
Fisioterapeuta	-	-	-	-
Médico	-	-	-	-
Nutricionista	-	-	-	-
Odontólogo	1	1	1	1
Outras ocupações	-	-	-	-
Técnico em patologia clínica	-	-	-	-
Técnico em radiologia	-	-	-	-

Fonte: Sesab.

3.4.3 Óbitos, por grupo de causas, no município de Nova Canaã, no estado da Bahia – 2005-2008

Grupo de Causas	2005	2006	2007	2008
Total	52	61	82	52
Algumas afecções originadas no período perinatal	1	1	1	2
Algumas doenças infecciosas e parasitárias	1	2	7	2
Causas externas de morbidade e mortalidade	4	5	6	8
Doenças da pele e tecido subcutâneo	-	-	-	1
Doenças do aparelho circulatório	22	29	36	21
Doenças do aparelho digestivo	1	1	2	1
Doenças do aparelho geniturinário	3	1	-	-
Doenças do aparelho respiratório	2	7	4	3
Doenças do olho e anexos	-	-	-	-
Doenças do ouvido e da apófise mastóide	-	-	-	-
Doenças do sangue e dos órgãos hematopoéticos e alguns transtornos imunitários	-	-	-	1
Doenças do sistema nervoso	-	-	2	-
Doenças do sistema osteomuscular e do tecido conjuntivo	-	-	-	-
Doenças endócrinas, nutricionais e metabólicas	1	3	3	3
Gravidez, parto e puerpério	-	-	-	-
Malformações congênitas, deformidades e anomalias cromossômicas	1	1	1	-
Neoplasias (tumores)	6	6	6	4
Síntomas, sinais e achados anormais de exames clínicos e de laboratório não classificados em outro item (causas mal definidas)	10	5	14	6
Transtornos mentais e comportamentais	-	-	-	-

Fontes: Sesab/Suvisa/DIS, MS-SIM.

3.4.4 Óbitos, por faixa etária, no município de Nova Canaã, no estado da Bahia – 2005-2008

Ano	Faixa Etária						
	Total	< 1 Ano	1 a 4	5 a 14	15 a 49	≥ 50 anos	Idade Ignorada
2005	52	2	-	-	8	42	-
2006	61	4	1	-	10	46	-
2007	82	4	-	3	13	62	-
2008	52	3	1	1	11	36	-

Fontes: Sesab/Suvisa/DIS, MS-SIM.

3.4.5 Casos de algumas doenças transmissíveis, de notificação obrigatória, independentes de confirmação, no município de Nova Canaã, no estado da Bahia – 2004-2007

Doenças Transmissíveis	2004	2005	2006 ⁽²⁾	2007 ⁽³⁾
Total	12	85	15	21
Chagas aguda	-	1	-	-
Coqueluche	-	-	-	-
Dengue	-	31	2	6
Difteria	-	-	-	-
Febre tifóide	-	-	-	-
Hanseníase ⁽¹⁾	-	3	-	1
Hepatite viral	1	7	-	1
Leishmaniose tegumentar ⁽¹⁾	9	42	8	3
Leishmaniose visceral	-	-	-	-
Leptospirose	-	-	-	-
Malária	-	-	-	-
Meningite	-	1	1	7
Paralisia flácida aguda	-	-	-	-
Tétano acidental	-	-	-	-
Tétano neonatal	-	-	-	-
Tuberculose extra-pulmonar ⁽¹⁾	-	-	-	-
Tuberculose pulmonar ⁽¹⁾	2	-	4	3

Fontes: Sesab/Suvisa/DIS, MS-Sinan.

(1) Casos confirmados.

(2) Dados processados em 31.03.2009.

(3) Dados processados em 02.04.2009.

3.4.6 Casos de algumas doenças sexualmente transmissíveis, de notificação obrigatória, independentes de confirmação, no município de Nova Canaã, no estado da Bahia – 2004-2007

Ano	Aids ⁽¹⁾	Condiloma Acuminado	Herpes Genital	Sífilis	
				Congênita	Em Adulto ⁽²⁾
2004	-	-	-	-	-
2005	-	-	-	-	-
2006 ⁽³⁾	-	-	-	-	1
2007 ⁽⁴⁾	-	-	-	-	1

Fontes: Sesab/Suvisa/DIS, MS-Sinan.

(1) Casos confirmados.

(2) A classificação das notificações de Sífilis Sem Especificação passou em 2004 para Sífilis Em Adulto.

(3) Dados processados em 31.03.2009.

(4) Dados processados em 02.04.2009.



3.5 Índice de Desenvolvimento Social

3.5.1 Índice de Desenvolvimento Social, segundo seus componentes, no município de Nova Canaã, no estado da Bahia – 2002, 2004, 2006

Ano	INS	Classificação ⁽¹⁾	INE	Classificação ⁽¹⁾	ISB	Classificação ⁽¹⁾	IRMCH	Classificação ⁽¹⁾	IDS	Classificação ⁽¹⁾
2002	4.966,93	315º	4.961,73	317º	4.962,32	257º	4.943,06	312º	4.958,50	332º
2004	5.017,25	148º	4.919,06	393º	4.952,14	281º	4.943,06	312º	4.957,74	330º
2006	5.015,89	147º	4.936,73	366º	4.950,48	295º	4.943,06	312º	4.961,44	329º

Fonte: SEI.

Notas: INS – Índice do Nível de Saúde.

INE – Índice do Nível de Educação.

ISB – Índice dos Serviços Básicos.

IRMCH – Índice de Renda Média dos Chefes de Família.

IDS – Índice de Desenvolvimento Social.

(1) Posição em relação aos demais municípios do Estado.

3.5.2 Situação do Programa Bolsa Família no município de Nova Canaã, no estado da Bahia – 2008-2009

Dados Gerais	Quantidade	Período
População total do município	19.866	2008
Total de famílias cadastradas ⁽¹⁾	3.109	30/11/2009
Total de famílias cadastradas - perfil Bolsa Família ⁽²⁾	2.571	30/11/2009
Total de famílias cadastradas - perfil Cadastro Único ⁽³⁾	2.843	30/11/2009
Número de famílias beneficiárias do Programa Bolsa Família	2.410	12/2009

Fonte: MDS.

(1) O total de famílias cadastradas poderá, conforme a legislação do CadÚnico, incluir famílias que tenham renda familiar per capita maior que meio salário mínimo (R\$ 232,50). Isso explica a possível diferença de valores entre o total de famílias cadastradas.

(2) Famílias com renda per capita mensal de até R\$ 137,00.

(3) Famílias com renda per capita mensal de até R\$ 232,50 (1/2 salário mínimo em 2008), incluído o total de famílias cadastradas pelo perfil Bolsa Família.

4 Transporte

4.1 Veículos registrados, por tipo, no município de Nova Canaã, no estado da Bahia 2005-2008

Ano	Tipo de Veículo						
	Automóvel	Caminhão	Camioneta	Micro-ônibus	Moto	Ônibus	Outros
2005	184	30	78	2	106	8	9
2006	196	36	78	2	119	8	10
2007	214	39	78	1	143	7	8
2008	252	45	90	4	195	7	13

Fonte: Detran.

5 Serviços Básicos

5.1 Energia Elétrica

5.1.1 Consumidores de energia elétrica, por classe, no município de Nova Canaã, no estado da Bahia 2005-2008

Ano	Residencial	Industrial	Comercial	Rural	Serviços e Poderes Públicos	Outros ⁽¹⁾	Total
2005	2.324	12	122	309	49	-	2.816
2006	2.428	10	120	284	30	-	2.872
2007	3.043	12	133	289	57	-	3.534
2008	3.623	12	148	296	71	-	4.150

Fonte: Coelba.

(1) Consumidores próprios dos sistemas Coelba.

5.1.2 Consumo de energia elétrica, por classe, no município de Nova Canaã, no estado da Bahia – 2005-2008 (kWh)

Ano	Residencial	Industrial	Comercial	Rural	Serviços e Poderes Públicos	Outros ⁽¹⁾	Total
2005	1.786.115	64.032	338.679	522.039	659.720	-	3.370.585
2006	1.929.310	54.531	341.241	560.203	709.908	-	3.595.193
2007	2.085.504	44.247	326.776	584.280	776.821	-	3.817.628
2008	2.397.936	32.818	350.942	645.797	715.829	-	4.143.322

Fonte: Coelba.

(1) Consumo próprio dos sistemas Coelba.

5.2 Abastecimento d'Água

5.2.1 Ligações, economias e volume de água faturado no município de Nova Canaã, no estado da Bahia 2005-2008

Ano	Ligações	Economias	Volume (m ³)
2005	2.021	2.089	292.444
2006	2.108	2.161	306.717
2007	2.165	2.216	314.820
2008	2.207	2.256	324.864

Fonte: Embasa.

5.3 Correios

5.3.1 Agências de correios e unidades operacionais de atendimento no município de Nova Canaã, no estado da Bahia – 2005-2008

Ano	Total	Agência de Correio	Agência de Correio Comunitária	Agência de Correio Franqueada	Caixa de Coleta	Posto de Venda de Selo	Outros
2005	3	1	1	-	1	-	-
2006	2	1	1	-	-	-	-
2007	2	1	1	-	-	-	-
2008	2	1	1	-	-	-	-

Fonte: EBCT.



5.4 Bancos

5.4.1 Distribuição de agências bancárias no município de Nova Canaã, no estado da Bahia – 2005-2008

Ano	Natureza Administrativa	
	Federal	Particular
2005	1	-
2006	1	-
2007	1	-
2008	1	-

Fonte: Banco Central.

6 Informações Econômicas

6.1 Agropecuária

6.1.1 Produção, área colhida e rendimento médio dos principais produtos agrícolas no município de Nova Canaã, no estado da Bahia – 2005-2008

Produtos	2005			2006			2007			2008		
	Produção (t)	Área Colhida (ha)	Rendimento Médio (kg/ha)	Produção (t)	Área Colhida (ha)	Rendimento Médio (kg/ha)	Produção (t)	Área Colhida (ha)	Rendimento Médio (kg/ha)	Produção (t)	Área Colhida (ha)	Rendimento Médio (kg/ha)
Banana	4.000	200	20.000	3.600	180	20.000	5.000	250	20.000	6.000	300	20.000
Cacau (em amêndoa)	204	680	300	128	347	369	105	347	303	107	351	305
Café (beneficiado)	90	300	300	109	364	299	150	500	300	140	467	300
Cana-de-açúcar	6.000	100	60.000	5.760	96	60.000	6.000	100	60.000	6.000	100	60.000
Feijão (em grão)	86	180	478	119	199	598	63	105	600	63	105	600
Mandioca	4.860	360	13.500	4.833	358	13.500	5.400	400	13.500	2.700	200	13.500
Milho (em grão)	180	240	750	130	217	599	-	-	-	63	105	600
Tomate	100	5	20.000	120	6	20.000	200	10	20.000	160	8	20.000

Fonte: IBGE-PAM.

6.1.2 Efetivo dos principais rebanhos no município de Nova Canaã, no estado da Bahia – 2005-2008

Tipo de Rebanho	Efetivo (cabeças)			
	2005	2006	2007	2008
Asininos	257	262	259	346
Bovinos	49.625	51.114	50.091	52.094
Bubalinos	-	-	-	186
Caprinos	410	424	430	424
Equinos	908	944	934	944
Galinhas	13.735	14.051	13.629	14.229
Galos, frangas, frangos e pintos	40.062	41.785	40.531	41.607
Muares	337	357	349	357
Ovinos	670	677	685	671
Suíños	3.660	3.759	3.645	3.759

Fonte: IBGE-PPM.

6.1.3 Produção dos principais produtos de origem animal no município de Nova Canaã, no estado da Bahia 2005-2008

Produto	2005	2006	2007	2008
Leite (mil litros)	3.682	3.995	4.235	4.371
Ovos de galinha (mil dúzias)	50	61	60	60

Fonte: IBGE-PPM.

6.1.4 Financiamentos concedidos a produtores e cooperativas, por atividade e finalidade, no município de Nova Canaã, no estado da Bahia – 2005-2008

Ano/Atividade	Custeio		Investimento		Comercialização		Total	
	Contrato	Valor (R\$ 1,00)	Contrato	Valor (R\$ 1,00)	Contrato	Valor (R\$1,00)	Contrato	Valor (R\$ 1,00)
2005								
Agrícola	4	14.666,27	69	66.074,90	-	0,00	73	80.741,17
Pecuária	21	409.801,58	369	1.221.157,20	3	137.765,44	393	1.768.724,22
2006								
Agrícola	7	23.416,39	69	173.892,82	-	0,00	76	197.309,21
Pecuária	9	462.212,21	288	912.040,21	1	99.139,15	298	1.473.391,57
2007								
Agrícola	4	15.371,98	103	398.605,00	-	0,00	107	413.976,98
Pecuária	14	406.042,60	314	1.926.495,12	-	0,00	328	2.332.537,72
2008								
Agrícola	1	3.421,26	50	146.039,20	-	0,00	51	149.460,46
Pecuária	21	926.862,98	220	1.578.788,33	-	0,00	241	2.505.651,31

Fonte: Banco Central.

6.2 PIB Municipal

6.2.1 Valor Adicionado, PIB e PIB per capita a preços correntes no município de Nova Canaã, no estado da Bahia – 2004-2007

Ano	Valor Adicionado (R\$ milhões)			Valor Adicionado APU ⁽²⁾ (R\$ milhões)	Impostos Sobre Produtos (R\$ milhões)	PIB (R\$ milhões)	PIB Per Capita (R\$ 1,00)
	Agropecuária	Indústria	Serviços ⁽¹⁾				
2004	12,93	2,63	19,30	11,06	0,97	35,82	2.216,58
2005	10,84	3,59	23,75	14,09	1,19	39,36	2.409,04
2006	11,66	3,94	28,31	17,26	1,42	45,33	2.745,66
2007 ⁽³⁾	15,14	4,03	31,65	19,15	1,38	52,20	2.772,14

Fontes: SEI, IBGE.

(1) Inclui APU.

(2) Administração Pública (atividades governamentais).

(3) Dados sujeitos a retificações.



6.3 Finanças Públicas

6.3.1 Arrecadação municipal, estadual e transferências constitucionais no município de Nova Canaã, no estado da Bahia – 2005-2008 (R\$1,00)

Ano	Municipal ⁽¹⁾			Estadual				Transferências	
	IPTU	ISS	Total	ICMS	IPVA	ITD	Total	Estado	União
2005	9.932,33	67.106,16	77.038,49	92.228,71	49.324,21	4.846,32	146.399,24	988.189,78	4.048.328,20
2006	10.947,63	81.798,08	92.745,71	133.792,62	51.187,25	607,56	185.587,43	1.130.748,77	4.374.193,13
2007	6.604,65	95.756,95	102.361,60	101.090,87	69.521,76	6.649,74	177.262,37	1.095.070,60	4.909.838,74
2008	993,17	167.677,83	168.671,00	146.842,17	86.101,41	17.033,13	249.976,71	1.306.359,85	7.944.160,25

Fontes: STN, Sefaz-BA.

(1) Dados do Finanças do Brasil-Finbra, acesso em 22.09.2009.

6.4 Índice de Desenvolvimento Econômico

6.4.1 Índice de Desenvolvimento Econômico, segundo seus componentes, no município de Nova Canaã, no estado da Bahia – 2002, 2004, 2006

Ano	INF	Classificação ⁽¹⁾	IQM	Classificação ⁽¹⁾	IPM	Classificação ⁽¹⁾	IDE	Classificação ⁽¹⁾
2002	4.988,96	231º	4.992,71	152º	4.984,64	252º	4.988,77	212º
2004	4.988,74	252º	4.991,33	244º	4.985,38	226º	4.988,49	238º
2006	4.958,84	289º	4.971,75	306º	4.986,01	226º	4.972,19	307º

Fonte: SEI.

Notas: INF – Índice de Infraestrutura.

IQM – Índice de Qualificação da Mão de Obra.

IPM – Índice do Produto Municipal.

IDE – Índice de Desenvolvimento Econômico.

(1) Posição em relação aos demais municípios do Estado.

7 Justiça Eleitoral

7.1 Eleitorado e abstenção nas eleições no município de Nova Canaã, no estado da Bahia – 2006

Especificação	Dados Gerais
Eleitorado	11.426
Abstenção - 1º turno %	27,45
Abstenção - 2º turno %	30,42

Fonte: TSE.

7.2 Resultado das eleições para presidente e governador no município de Nova Canaã, no estado da Bahia – 2006

Cargos/Partidos	Votos		Situação
	Nominais	% Votos Válidos	
Presidente - 2º turno			
PT	5.732	77,19	Eleito
PSDB	1.694	22,81	Não eleito
Governador - 1º turno			
PT	4.073	58,99	Eleito
PFL	2.727	39,50	Não eleito
Outros	104	1,51	Não eleito

Fonte: TSE.

7.3 Resultado das eleições para prefeito no município de Nova Canaã, no estado da Bahia – 2008

Cargo/Partidos	Votos		Situação
	Nominais	% Votos Válidos	
Prefeito - 1º turno			
PMDB	3.666	83,11	Eleito
PT	631	14,31	Não eleito
PSDB	114	2,58	Não eleito

Fonte: TSE.

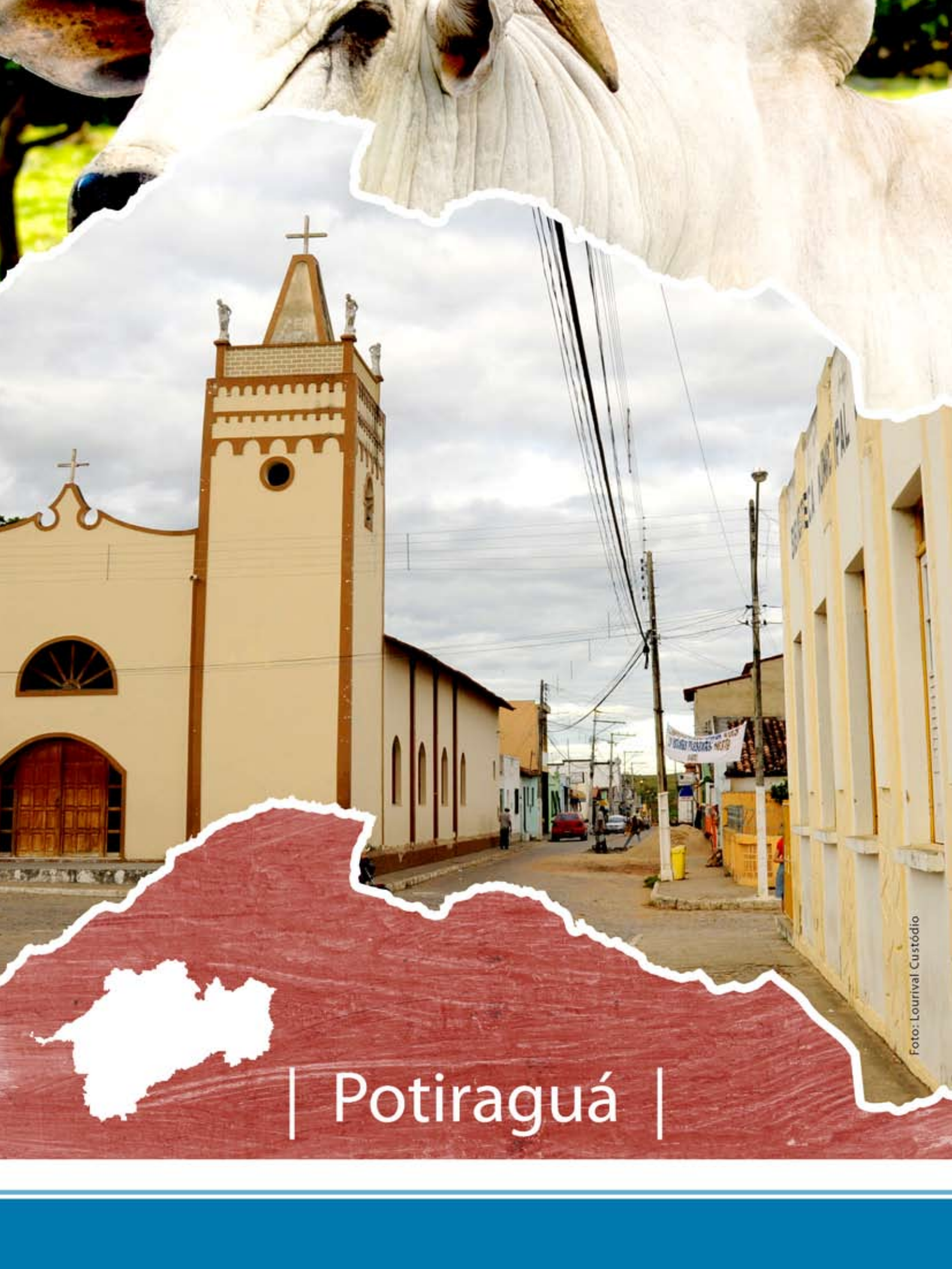

| Potiraguá |

POTIRAGUÁ

TERRITÓRIO DE IDENTIDADE

ITAPETINGA

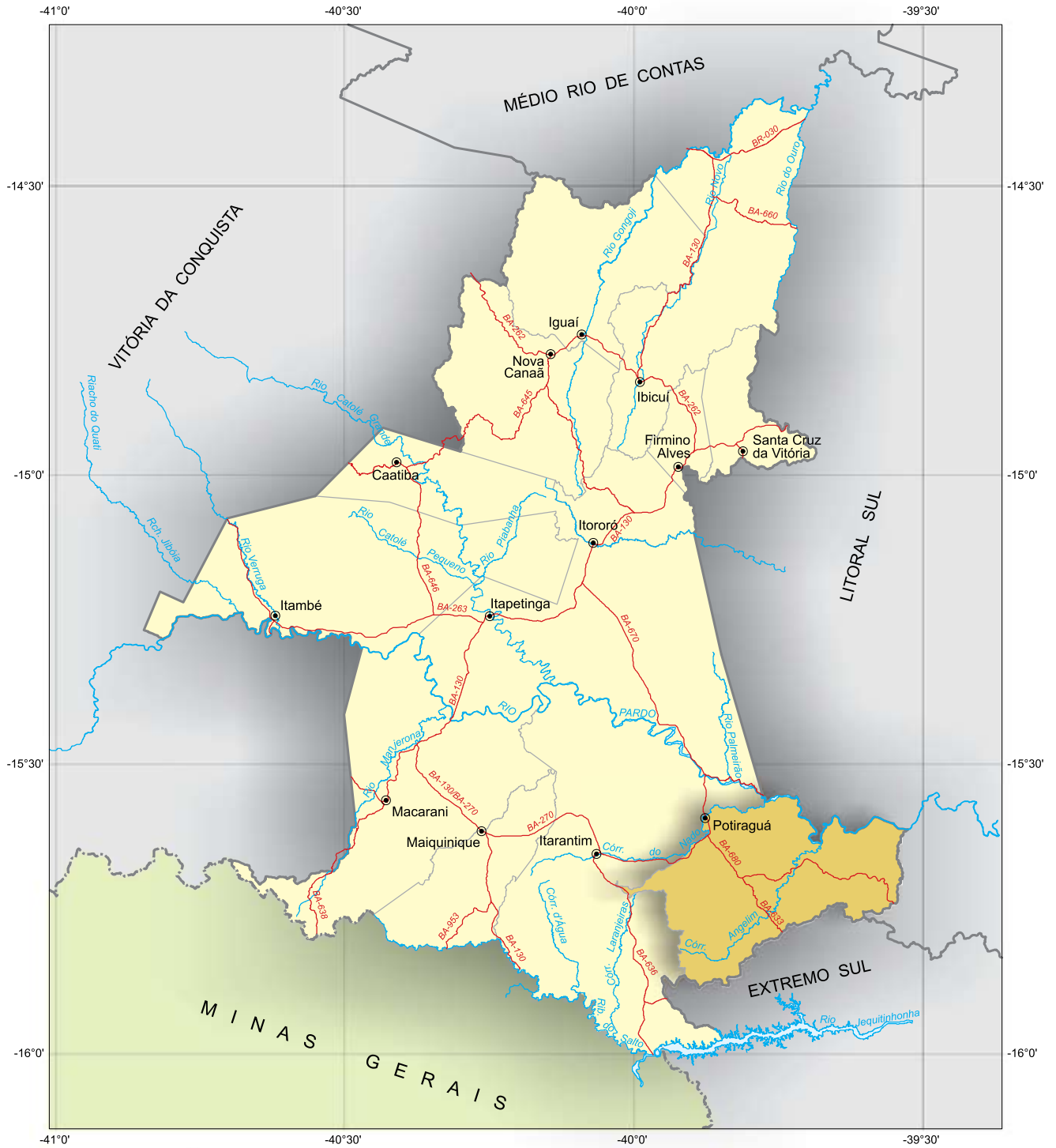

Fonte: Coordenação Estadual dos Territórios, 2007. SEI, 2009.



Município em destaque

ESCALA: 1:1.150.000

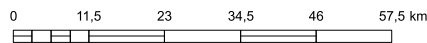



POTIRAGUÁ

1 Informações Gerais

1.1 Regionalização

Mesorregião Geográfica: Centro Sul Baiano

Microrregião Geográfica: 29. Itapetinga

Região Econômica: 08. Sudoeste

Região Administrativa: 14. Itapetinga

Eixo de Desenvolvimento: Planalto Sudoeste

Território de Identidade: 08. Itapetinga

Incluído na Região Semiárida

1.2 Legislação Político/Administrativa

Lei de Criação: nº 544 de 06/03/1953. Publicada no DOE de 06/03/1953

Lei Vigente: nº 1013 de 03/08/1958. Publicada no DOE de 09/08/1958

Outras Leis de Referência: Camacan nº 1.465 de 31/08/1961. Publicada no DOE de 01/09/1961; Itapebi nº 1.022 de 14/08/1958. Publicada no DOE de 15/08/1958; Mascote nº 1.735 de 19/07/1962. Publicada no DOE de 25/07/1962; Pau Brasil nº 1.681 de 18/04/1962. Publicada no DOE de 19/04/1962

Município de Origem: Canavieiras

Distritos: Potiraguá (sede) e Gurupá Mirim

Limites Intermunicipais: Camaçan, Itapebi, Itarantim, Mascote e Pau Brasil

2 Informações Geográficas

2.1 Indicadores Geográficos

2.1.1 Área, coordenadas geográficas, altitude e distância da capital

Área (Km ²)	Coordenadas geográficas		Altitude (m)	Distância da Capital (Km)
	Latitude Sul	Longitude Oeste		
989,47	-15°35'41"	39°52'36"	181	599

Fonte: IBGE, 2002/ Derba, 2007.

2.2 Recursos Naturais

2.2.1 Clima

Tipo Climático: **Subúmido a Seco**

Temperatura média anual (°C): **22,3**

Período chuvoso: **outubro a março**

Pluviosidade anual (mm): **814,7**

2.2.2 Solo

Chernossolos, Luvisolos, Alissolos e Latossolo

2.2.3 Vegetação

Floresta Estacional Semidecidual e Floresta Estacional Decidual

2.2.4 Geomorfologia

Depressão de Itabuna-Itapetinga e Tabuleiros do Rio Pardo

2.2.5 Geologia

Gnaisses e Quartzo-Feldspático

2.2.6 Ocorrências minerais

Rocha ornamental

2.2.7 Hidrografia

Bacia hidrográfica: **Bacia do Rio Pardo**

Rio(s) principal(is): **Rio Pardo, Córrego Angelim, Córrego do Nado e Córrego da Gruta**

Áreas irrigadas: -

Espelhos d'água: -

2.3 Área Especial

2.3.1 Unidades de conservação -

2.3.2 Projetos de assentamento de reforma agrária -

2.3.3 Projetos cédula da terra

Associação dos Trabalhadores Rurais de Itaimbé/Fazenda Bela Vista

2.3.4 Projetos crédito fundiário e combate à pobreza rural -



3 Características Demográficas e Sociais

3.1 Demografia

3.1.1 População, área e densidade demográfica do município de Potiraguá, no estado da Bahia – 2007-2009

Ano	População	Área (km ²)	Densidade Demográfica (hab/km ²)
2007	10.350	989,47	10,46
2008	10.123	989,47	10,23
2009	9.656	989,47	9,76

Fonte: IBGE.

Nota: Para 2007, contagem da população; para 2008 e 2009 estimativas das populações residentes em julho de cada ano.

3.1.2 População, por situação de domicílio e sexo, do município de Potiraguá, no estado da Bahia – 2007

População por Situação de Domicílio e Sexo	População
População total ⁽¹⁾	10.350
Homens	5.358
Mulheres	4.967
População urbana ⁽¹⁾	6.570
Homens	3.345
Mulheres	3.217
População rural ⁽¹⁾	3.780
Homens	2.013
Mulheres	1.750

Fonte: IBGE-Contagem da População 2007.

(1) Inclusive a população estimada nos domicílios fechados e nos domicílios provenientes de setor censitário cujo arquivo foi danificado.

3.1.3 Domicílios particulares ocupados, por sexo da pessoa responsável pelo domicílio, no município de Potiraguá, no estado da Bahia – 2007

Sexo da Pessoa Responsável	Domicílios Particulares Ocupados por Sexo do Responsável
Total ⁽¹⁾	2.650
Homens	1.447
Mulheres	1.194

Fonte: IBGE-Contagem da População 2007.

(1) Inclusive os domicílios fechados e os domicílios provenientes de setor censitário cujo arquivo foi danificado, com população estimada.

3.1.4 Quantidade de domicílios, por espécie, no município de Potiraguá, no estado da Bahia – 2007

Domicílios por Espécie	Quantidade
Total geral	3.148
Particulares	3.141
Ocupados	2.641
Não ocupados	500
Fechado	9
Uso ocasional	142
Vago	349
Coletivos	7
Com morador	2
Sem morador	5

Fonte: IBGE-Contagem da População 2007.

3.2 Pessoal Ocupado

3.2.1 Pessoal ocupado no mercado formal de trabalho, por setor de atividade econômica, no município de Potiraguá, no estado da Bahia – 2005-2008

Setor de Atividade	2005	2006	2007	2008
Extrativa mineral	21	15	20	19
Indústria de transformação	203	207	317	300
Serviços industriais de utilidade pública	-	-	-	-
Construção civil	41	1	2	-
Comércio	22	24	31	29
Serviços	8	8	6	7
Administração pública	393	423	576	579
Agropecuária, extrativa vegetal, caça e pesca	158	149	140	140

Fonte: Ministério do Trabalho-RAIS.

3.2.2 Grau de instrução do pessoal ocupado no mercado formal de trabalho, no município de Potiraguá, no estado da Bahia – 2005-2008

Grau de Instrução	2005	2006	2007	2008
Analfabeto	38	33	36	30
Até o 5º ano incompleto do ensino fundamental	150	136	145	139
5º ano completo do ensino fundamental	118	118	103	108
Do 6º ao 9º ano incompleto do ensino fundamental	105	93	171	176
Ensino fundamental completo	63	56	55	52
Ensino médio incompleto	74	71	118	115
Ensino médio completo	283	298	430	419
Educação superior incompleta	-	3	3	2
Educação superior completa	15	19	31	33
Mestrado completo	-	-	-	-
Doutorado completo	-	-	-	-

Fonte: Ministério do Trabalho-RAIS.

3.3 Educação

3.3.1 Educação infantil

3.3.1.1 Estabelecimentos com educação infantil, por localização e dependência administrativa, no município de Potiraguá, no estado da Bahia – 2005-2008

Ano	Estabelecimentos								
	Total	Urbana				Rural			
		Federal	Estadual	Municipal	Privada	Federal	Estadual	Municipal	Privada
2005	9	-	-	8	1	-	-	-	-
2006	14	-	-	8	1	-	-	5	-
2007	16	-	-	6	2	-	-	8	-
2008	16	-	-	5	2	-	-	9	-

Fontes: SEC, MEC/Inep.



3.3.1.2 Matrícula inicial na educação infantil, por localização e dependência administrativa, no município de Potiraguá, no estado da Bahia – 2005-2008

Ano	Matrícula Inicial								
	Total	Urbana				Rural			
		Federal	Estadual	Municipal	Privada	Federal	Estadual	Municipal	Privada
2005	542	-	-	503	39	-	-	-	-
2006	551	-	-	493	45	-	-	13	-
2007	594	-	-	361	83	-	-	150	-
2008	613	-	-	305	91	-	-	217	-

Fontes: SEC, MEC/Inep.

Nota: O mesmo aluno pode ter mais de uma matrícula.

3.3.1.3 Funções docentes na educação infantil, por localização e dependência administrativa, no município de Potiraguá, no estado da Bahia – 2005-2008

Ano	Funções Docentes								
	Total	Urbana				Rural			
		Federal	Estadual	Municipal	Privada	Federal	Estadual	Municipal	Privada
2005	24	-	-	21	3	-	-	-	-
2006	32	-	-	23	4	-	-	5	-
2007	37	-	-	20	7	-	-	10	-
2008	32	-	-	17	7	-	-	8	-

Fontes: SEC, MEC/Inep.

Nota: Em função docente está contabilizada a atuação do professor em cada etapa de ensino, que pode ocorrer em mais de uma unidade escolar, em mais de uma dependência administrativa e em mais de uma localização ou município.

3.3.2 Ensino fundamental

3.3.2.1 Estabelecimentos com ensino fundamental, por localização e dependência administrativa, no município de Potiraguá, no estado da Bahia – 2005-2008

Ano	Estabelecimentos								
	Total	Urbana				Rural			
		Federal	Estadual	Municipal	Privada	Federal	Estadual	Municipal	Privada
2005	23	-	3	11	1	-	-	8	-
2006	21	-	3	10	1	-	-	7	-
2007	21	-	2	5	2	-	1	11	-
2008	21	-	2	5	2	-	1	11	-

Fontes: SEC, MEC/Inep.

3.3.2.2 Matrícula inicial no ensino fundamental, por localização e dependência administrativa, no município de Potiraguá, no estado da Bahia – 2005-2008

Ano	Matrícula Inicial								
	Total	Urbana				Rural			
		Federal	Estadual	Municipal	Privada	Federal	Estadual	Municipal	Privada
2005	3.366	-	1.339	1.830	31	-	-	166	-
2006	3.129	-	1.150	1.799	46	-	-	134	-
2007	2.802	-	654	1.049	58	-	388	653	-
2008	2.597	-	628	962	68	-	371	568	-

Fontes: SEC, MEC/Inep.

Nota: O mesmo aluno pode ter mais de uma matrícula.

3.3.2.3 Funções docentes no ensino fundamental, por localização e dependência administrativa, no município de Potiraguá, no estado da Bahia – 2005-2008

Ano	Funções Docentes								
	Total	Urbana				Rural			
		Federal	Estadual	Municipal	Privada	Federal	Estadual	Municipal	Privada
2005	146	-	58	73	6	-	-	9	-
2006	134	-	45	72	10	-	-	7	-
2007	136	-	29	50	9	-	20	28	-
2008	129	-	27	47	8	-	20	27	-

Fontes: SEC, MEC/Inep.

Nota: Em função docente está contabilizada a atuação do professor em cada etapa de ensino, que pode ocorrer em mais de uma unidade escolar, em mais de uma dependência administrativa e em mais de uma localização ou município.

3.3.3 Ensino médio

3.3.3.1 Estabelecimentos com ensino médio, por localização e dependência administrativa, no município de Potiraguá, no estado da Bahia – 2005-2008

Ano	Estabelecimentos								
	Total	Urbana				Rural			
		Federal	Estadual	Municipal	Privada	Federal	Estadual	Municipal	Privada
2005	2	-	2	-	-	-	-	-	-
2006	2	-	2	-	-	-	-	-	-
2007	2	-	1	-	-	-	1	-	-
2008	2	-	1	-	-	-	1	-	-

Fontes: SEC, MEC/Inep.

3.3.3.2 Matrícula inicial no ensino médio, por localização e dependência administrativa, no município de Potiraguá, no estado da Bahia – 2005-2008

Ano	Matrícula Inicial								
	Total	Urbana				Rural			
		Federal	Estadual	Municipal	Privada	Federal	Estadual	Municipal	Privada
2005	562	-	562	-	-	-	-	-	-
2006	631	-	631	-	-	-	-	-	-
2007	625	-	376	-	-	-	249	-	-
2008	642	-	403	-	-	-	239	-	-

Fontes: SEC, MEC/Inep.

Nota: O mesmo aluno pode ter mais de uma matrícula.

3.3.3.3 Funções docentes no ensino médio, por localização e dependência administrativa, no município de Potiraguá, no estado da Bahia – 2005-2008

Ano	Funções Docentes								
	Total	Urbana				Rural			
		Federal	Estadual	Municipal	Privada	Federal	Estadual	Municipal	Privada
2005	41	-	41	-	-	-	-	-	-
2006	39	-	39	-	-	-	-	-	-
2007	38	-	20	-	-	-	18	-	-
2008	43	-	23	-	-	-	20	-	-

Fontes: SEC, MEC/Inep.

Nota: Em função docente está contabilizada a atuação do professor em cada etapa de ensino, que pode ocorrer em mais de uma unidade escolar, em mais de uma dependência administrativa e em mais de uma localização ou município.



3.3.4 Educação de jovens e adultos

3.3.4.1 Estabelecimentos com educação de jovens e adultos, por localização e dependência administrativa, no município de Potiraguá, no estado da Bahia – 2005-2008

Ano	Estabelecimentos								
	Total	Urbana				Rural			
		Federal	Estadual	Municipal	Privada	Federal	Estadual	Municipal	Privada
2005	-	-	-	-	-	-	-	-	-
2006	2	-	-	2	-	-	-	-	-
2007	-	-	-	-	-	-	-	-	-
2008	-	-	-	-	-	-	-	-	-

Fontes: SEC, MEC/Inep.

3.3.4.2 Matrícula inicial na educação de jovens e adultos, por localização e dependência administrativa, no município de Potiraguá, no estado da Bahia – 2005-2008

Ano	Matrícula Inicial								
	Total	Urbana				Rural			
		Federal	Estadual	Municipal	Privada	Federal	Estadual	Municipal	Privada
2005	-	-	-	-	-	-	-	-	-
2006	52	-	-	52	-	-	-	-	-
2007	-	-	-	-	-	-	-	-	-
2008	-	-	-	-	-	-	-	-	-

Fontes: SEC, MEC/Inep.

Nota: O mesmo aluno pode ter mais de uma matrícula.

3.3.4.3 Funções docentes na educação de jovens e adultos, por localização e dependência administrativa, no município de Potiraguá, no estado da Bahia – 2005-2008

Ano	Funções Docentes								
	Total	Urbana				Rural			
		Federal	Estadual	Municipal	Privada	Federal	Estadual	Municipal	Privada
2005	-	-	-	-	-	-	-	-	-
2006	3	-	-	3	-	-	-	-	-
2007	-	-	-	-	-	-	-	-	-
2008	-	-	-	-	-	-	-	-	-

Fontes: SEC, MEC/Inep.

Nota: Em função docente está contabilizada a atuação do professor em cada etapa de ensino, que pode ocorrer em mais de uma unidade escolar, em mais de uma dependência administrativa e em mais de uma localização ou município.

3.3.5 Educação Superior

3.3.5.1 Instituições de educação superior, segundo a dependência administrativa, no município de Potiraguá, no estado da Bahia – 2005-2008

Ano	Total	Instituições			
		Federal	Estadual	Municipal	Privada
2005	-	-	-	-	-
2006	-	-	-	-	-
2007	-	-	-	-	-
2008	-	-	-	-	-

Fonte: MEC/Inep.

3.3.5.2 Matrícula na educação superior, segundo a dependência administrativa, no município de Potiraguá, no estado da Bahia – 2005-2008

Ano	Total	Matrícula			
		Federal	Estadual	Municipal	Privada
2005	-	-	-	-	-
2006	-	-	-	-	-
2007	-	-	-	-	-
2008 ⁽¹⁾	-	-	-	-	-

Fonte: MEC/Inep.

(1) Inclusive matriculados em cursos de graduação à distância.

3.3.5.3 Concluintes da educação superior, segundo a dependência administrativa, no município de Potiraguá, no estado da Bahia – 2005-2008

Ano	Total	Concluintes			
		Federal	Estadual	Municipal	Privada
2005	-	-	-	-	-
2006	-	-	-	-	-
2007	-	-	-	-	-
2008 ⁽¹⁾	-	-	-	-	-

Fonte: MEC/Inep.

(1) Inclusive concluintes de cursos de graduação à distância.

3.4 Saúde

3.4.1 Hospitais conveniados com o SUS, segundo a esfera administrativa e leitos, no município de Potiraguá, no estado da Bahia – 2005-2008

Ano	Hospitais Segundo Esfera Administrativa					Leitos	
	Total	Federal	Estadual	Municipal	Privada	Existentes	SUS ⁽¹⁾
2005	1	-	-	1	-	21	21
2006	1	-	-	1	-	21	21
2007	1	-	-	1	-	21	21
2008	1	-	-	1	-	21	21

Fontes: Datasus-CNES, Sesab/Suvisa/DIS.

(1) A partir de 2005, a informação de Leitos Contratados assume a denominação Leitos – SUS.



3.4.2 Servidores estaduais da área de saúde, segundo o tipo de ocupação, no município de Potiraguá, no estado da Bahia – 2005-2008

Tipo de Ocupação	2005	2006	2007	2008
Total	18	18	17	17
Agente serviços de saúde	4	4	4	4
Assistente social	-	-	-	-
Atendente de enfermagem	3	3	3	3
Atendente rural	-	-	-	-
Auxiliar de enfermagem	4	4	3	3
Auxiliar serviços de saúde/Atendente rural	1	1	1	1
Enfermeiro	-	-	-	-
Farmacêutico	-	-	-	-
Fisioterapeuta	-	-	-	-
Médico	1	1	1	1
Nutricionista	-	-	-	-
Odontólogo	1	1	1	1
Outras ocupações	3	3	3	3
Técnico em patologia clínica	1	1	1	1
Técnico em radiologia	-	-	-	-

Fonte: Sesab.

3.4.3 Óbitos, por grupo de causas, no município de Potiraguá, no estado da Bahia – 2005-2008

Grupo de Causas	2005	2006	2007	2008
Total	39	44	43	48
Algumas afecções originadas no período perinatal	5	4	1	-
Algumas doenças infecciosas e parasitárias	6	3	3	-
Causas externas de morbidade e mortalidade	4	5	4	1
Doenças da pele e tecido subcutâneo	-	-	-	-
Doenças do aparelho circulatório	10	17	17	19
Doenças do aparelho digestivo	-	1	2	2
Doenças do aparelho geniturinário	1	2	2	2
Doenças do aparelho respiratório	4	3	2	7
Doenças do olho e anexos	-	-	-	-
Doenças do ouvido e da apófise mastóide	-	-	-	-
Doenças do sangue e dos órgãos hematopoéticos e alguns transtornos imunitários	-	1	-	1
Doenças do sistema nervoso	-	-	-	1
Doenças do sistema osteomuscular e do tecido conjuntivo	-	-	-	-
Doenças endócrinas, nutricionais e metabólicas	1	1	2	4
Gravidez, parto e puerpério	-	-	-	-
Malformações congênitas, deformidades e anomalias cromossômicas	-	-	1	-
Neoplasias (tumores)	3	4	3	6
Síntomas, sinais e achados anormais de exames clínicos e de laboratório não classificados em outro item (causas mal definidas)	5	2	6	5
Transtornos mentais e comportamentais	-	1	-	-

Fontes: Sesab/Suvisa/DIS, MS-SIM.

3.4.4 Óbitos, por faixa etária, no município de Potiraguá, no estado da Bahia – 2005-2008

Ano	Faixa Etária						
	Total	< 1 Ano	1 a 4	5 a 14	15 a 49	≥ 50 anos	Idade Ignorada
2005	39	9	-	1	4	25	-
2006	44	5	-	-	9	30	-
2007	43	4	-	4	3	32	-
2008	48	2	2	1	8	35	-

Fontes: Sesab/Suvisa/DIS, MS-SIM.

3.4.5 Casos de algumas doenças transmissíveis, de notificação obrigatória, independentes de confirmação, no município de Potiraguá, no estado da Bahia – 2004-2007

Doenças Transmissíveis	2004	2005	2006 ⁽²⁾	2007 ⁽³⁾
Total	13	40	24	15
Chagas aguda	-	-	-	-
Coqueluche	-	-	-	-
Dengue	7	26	19	2
Difteria	-	-	-	-
Febre tifóide	-	-	-	-
Hanseníase ⁽¹⁾	1	-	-	1
Hepatite viral	2	3	1	8
Leishmaniose tegumentar ⁽¹⁾	-	-	-	-
Leishmaniose visceral	-	-	-	-
Leptospirose	-	-	-	-
Malária	-	-	-	-
Meningite	1	1	-	-
Paralisia flácida aguda	-	1	-	-
Tétano acidental	-	-	-	-
Tétano neonatal	-	-	-	-
Tuberculose extra-pulmonar ⁽¹⁾	-	-	-	-
Tuberculose pulmonar ⁽¹⁾	2	9	4	4

Fontes: Sesab/Suvisa/DIS, MS-Sinan.

(1) Casos confirmados.

(2) Dados processados em 31.03.2009.

(3) Dados processados em 02.04.2009.

3.4.6 Casos de algumas doenças sexualmente transmissíveis, de notificação obrigatória, independentes de confirmação, no município de Potiraguá, no estado da Bahia – 2004-2007

Ano	Aids ⁽¹⁾	Condiloma Acuminado	Herpes Genital	Sífilis	
				Congênita	Em Adulto ⁽²⁾
2004	-	3	-	-	-
2005	1	1	-	-	-
2006 ⁽³⁾	-	2	-	-	-
2007 ⁽⁴⁾	-	-	-	-	-

Fontes: Sesab/Suvisa/DIS, MS-Sinan.

(1) Casos confirmados.

(2) A classificação das notificações de Sífilis Sem Especificação passou em 2004 para Sífilis Em Adulto.

(3) Dados processados em 31.03.2009.

(4) Dados processados em 02.04.2009.



3.5 Índice de Desenvolvimento Social

3.5.1 Índice de Desenvolvimento Social, segundo seus componentes, no município de Potiraguá, no estado da Bahia – 2002, 2004, 2006

Ano	INS	Classificação ⁽¹⁾	INE	Classificação ⁽¹⁾	ISB	Classificação ⁽¹⁾	IRMCH	Classificação ⁽¹⁾	IDS	Classificação ⁽¹⁾
2002	5.007,54	176º	4.917,66	394º	4.970,78	241º	4.979,72	195º	4.968,82	290º
2004	5.033,48	96º	4.917,45	395º	4.949,78	288º	4.979,72	195º	4.969,92	296º
2006	5.013,96	154º	4.914,08	393º	4.941,25	314º	4.979,72	195º	4.962,11	326º

Fonte: SEI.

Notas: INS – Índice do Nível de Saúde.

INE – Índice do Nível de Educação.

ISB – Índice dos Serviços Básicos.

IRMCH – Índice de Renda Média dos Chefes de Família.

IDS – Índice de Desenvolvimento Social.

(1) Posição em relação aos demais municípios do Estado.

3.5.2 Situação do Programa Bolsa Família no município de Potiraguá, no estado da Bahia – 2008-2009

Dados Gerais	Quantidade	Período
População total do município	10.123	2008
Total de famílias cadastradas ⁽¹⁾	2.069	30/11/2009
Total de famílias cadastradas - perfil Bolsa Família ⁽²⁾	1.617	30/11/2009
Total de famílias cadastradas - perfil Cadastro Único ⁽³⁾	1.999	30/11/2009
Número de famílias beneficiárias do Programa Bolsa Família	1.387	12/2009

Fonte: MDS.

(1) O total de famílias cadastradas poderá, conforme a legislação do CadÚnico, incluir famílias que tenham renda familiar per capita maior que meio salário mínimo (R\$ 232,50). Isso explica a possível diferença de valores entre o total de famílias cadastradas.

(2) Famílias com renda per capita mensal de até R\$ 137,00.

(3) Famílias com renda per capita mensal de até R\$ 232,50 (1/2 salário mínimo em 2008), incluído o total de famílias cadastradas pelo perfil Bolsa Família.

4 Transporte

4.1 Veículos registrados, por tipo, no município de Potiraguá, no estado da Bahia 2005-2008

Ano	Tipo de Veículo						
	Automóvel	Caminhão	Camioneta	Micro-ônibus	Moto	Ônibus	Outros
2005	117	26	61	2	55	4	4
2006	122	29	62	3	87	4	3
2007	140	31	69	3	116	3	3
2008	160	37	71	3	167	3	10

Fonte: Detran.

5 Serviços Básicos

5.1 Energia Elétrica

5.1.1 Consumidores de energia elétrica, por classe, no município de Potiraguá, no estado da Bahia – 2005-2008

Ano	Residencial	Industrial	Comercial	Rural	Serviços e Poderes Públicos	Outros ⁽¹⁾	Total
2005	2.226	18	169	185	122	-	2.720
2006	2.329	17	165	188	123	-	2.822
2007	2.432	18	175	191	122	-	2.938
2008	2.571	17	181	190	121	-	3.080

Fonte: Coelba.

(1) Consumidores próprios dos sistemas Coelba.

5.1.2 Consumo de energia elétrica, por classe, no município de Potiraguá, no estado da Bahia – 2005-2008 (kWh)

Ano	Residencial	Industrial	Comercial	Rural	Serviços e Poderes Públicos	Outros ⁽¹⁾	Total
2005	1.714.256	734.399	311.077	559.509	1.031.896	-	4.351.137
2006	1.768.036	661.187	297.000	599.810	1.161.351	-	4.487.384
2007	1.843.447	961.509	285.769	626.044	1.086.031	-	4.802.800
2008	2.058.946	970.868	324.425	604.794	1.026.507	-	4.985.540

Fonte: Coelba.

(1) Consumo próprio dos sistemas Coelba.

5.2 Abastecimento d'Água

5.2.1 Ligações, economias e volume de água faturado no município de Potiraguá, no estado da Bahia 2005-2008

Ano	Ligações	Economias	Volume (m ³)
2005	2.244	2.269	376.781
2006	2.370	2.378	389.149
2007	2.464	2.480	399.089
2008	2.527	2.542	412.402

Fonte: Embasa.

5.3 Correios

5.3.1 Agências de correios e unidades operacionais de atendimento no município de Potiraguá, no estado da Bahia – 2005-2008

Ano	Total	Agência de Correio	Agência de Correio Comunitária	Agência de Correio Franqueada	Caixa de Coleta	Posto de Venda de Selo	Outros
2005	4	1	2	-	1	-	-
2006	4	1	2	-	1	-	-
2007	2	1	-	-	1	-	-
2008	2	1	-	-	1	-	-

Fonte: EBCT.



5.4 Bancos

5.4.1 Distribuição de agências bancárias no município de Potiraguá, no estado da Bahia – 2005-2008

Ano	Natureza Administrativa	
	Federal	Particular
2005	-	1
2006	-	1
2007	-	1
2008	-	1

Fonte: Banco Central.

6 Informações Econômicas

6.1 Agropecuária

6.1.1 Produção, área colhida e rendimento médio dos principais produtos agrícolas no município de Potiraguá, no estado da Bahia – 2005-2008

Produtos	2005			2006			2007			2008		
	Produção (t)	Área Colhida (ha)	Rendimento Médio (kg/ha)	Produção (t)	Área Colhida (ha)	Rendimento Médio (kg/ha)	Produção (t)	Área Colhida (ha)	Rendimento Médio (kg/ha)	Produção (t)	Área Colhida (ha)	Rendimento Médio (kg/ha)
Banana	336	48	7.000	34	48	708	322	46	7.000	322	46	7.000
Cacau (em amêndoa)	249	1.055	236	255	1.055	242	255	1.055	242	252	1.072	235
Cana-de-açúcar	705	15	47.000	658	14	47.000	624	13	48.000	574	14	41.000
Coco-da-baía ⁽¹⁾	9	3	3.000	9	3	3.000	9	3	3.000	9	3	3.000
Feijão (em grão)	14	15	933	14	15	933	12	15	800	9	15	600
Mandioca	672	56	12.000	672	56	12.000	648	54	12.000	672	56	12.000
Milho (em grão)	71	62	1.145	71	62	1.145	72	60	1.200	74	62	1.194

Fonte: IBGE-PAM.

(1) Quantidade produzida em mil frutos e rendimento médio em frutos por hectare.

6.1.2 Efetivo dos principais rebanhos no município de Potiraguá, no estado da Bahia – 2005-2008

Tipo de Rebanho	Efetivo (cabeças)			
	2005	2006	2007	2008
Asininos	65	68	72	78
Bovinos	20.161	23.185	77.079	74.887
Bubalinos	160	174	191	208
Caprinos	530	591	648	707
Equinos	702	735	800	865
Galinhas	1.308	1.389	1.520	1.608
Galos, frangas, frangos e pintos	2.721	2.871	3.100	3.360
Muares	1.141	1.208	1.321	1.406
Ovinos	1.702	1.854	2.036	2.180
Suínos	726	764	835	907

Fonte: IBGE-PPM.

6.1.3 Produção dos principais produtos de origem animal no município de Potiraguá, no estado da Bahia 2005-2008

Produto	2005	2006	2007	2008
Leite (mil litros)	913	1.028	3.432	3.728
Ovos de galinha (mil dúzias)	8	9	9	10

Fonte: IBGE-PPM.

6.1.4 Financiamentos concedidos a produtores e cooperativas, por atividade e finalidade, no município de Potiraguá, no estado da Bahia – 2005-2008

Ano/Atividade	Custeio		Investimento		Comercialização		Total	
	Contrato	Valor (R\$ 1,00)	Contrato	Valor (R\$ 1,00)	Contrato	Valor (R\$1,00)	Contrato	Valor (R\$ 1,00)
2005								
Agrícola	7	12.000,00	2	7.275,00	-	0,00	9	19.275,00
Pecuária	11	456.153,88	12	686.667,22	-	0,00	23	1.142.821,10
2006								
Agrícola	-	0,00	7	55.950,00	-	0,00	7	55.950,00
Pecuária	6	387.404,55	13	83.071,80	-	0,00	19	470.476,35
2007								
Agrícola	8	9.739,36	2	11.376,02	-	0,00	10	21.115,38
Pecuária	5	369.790,38	22	1.963.851,30	-	0,00	27	2.333.641,68
2008								
Agrícola	-	0,00	6	165.855,69	-	0,00	6	165.855,69
Pecuária	3	255.586,71	12	340.970,06	-	0,00	15	596.556,77

Fonte: Banco Central.

6.2 PIB Municipal

6.2.1 Valor Adicionado, PIB e PIB per capita a preços correntes no município de Potiraguá, no estado da Bahia – 2004-2007

Ano	Valor Adicionado (R\$ milhões)			Valor Adicionado APU ⁽²⁾ (R\$ milhões)	Impostos Sobre Produtos (R\$ milhões)	PIB (R\$ milhões)	PIB Per Capita (R\$ 1,00)
	Agropecuária	Indústria	Serviços ⁽¹⁾				
2004	2,08	4,33	18,37	11,62	0,99	25,76	1.540,06
2005	2,63	5,17	22,91	15,11	1,05	31,76	1.846,31
2006	2,72	4,37	22,15	14,39	1,27	30,51	1.726,92
2007 ⁽³⁾	5,35	3,43	22,53	13,77	1,10	32,42	3.131,92

Fontes: SEI, IBGE.

(1) Inclui APU.

(2) Administração Pública (atividades governamentais).

(3) Dados sujeitos a retificações.



6.3 Finanças Públicas

6.3.1 Arrecadação municipal, estadual e transferências constitucionais no município de Potiraguá, no estado da Bahia – 2005-2008

(R\$1,00)

Ano	Municipal ⁽¹⁾			Estadual				Transferências	
	IPTU	ISS	Total	ICMS	IPVA	ITD	Total	Estado	União
2005	7.985,01	70.919,79	78.904,80	91.633,05	53.902,32	13.643,28	159.178,65	1.096.735,33	4.255.647,54
2006	15.527,50	221.567,01	237.094,51	139.323,34	47.267,32	81.644,48	268.235,14	1.209.800,93	5.668.952,99
2007	11.251,91	111.744,97	122.996,88	128.272,28	64.556,60	205.186,24	398.015,12	1.216.254,30	6.552.959,87
2008	4.213,84	144.603,34	148.817,18	226.402,35	86.836,12	5.046,63	318.285,10	1.331.547,69	5.313.039,19

Fontes: STN, Sefaz-BA.

(1) Dados do Finanças do Brasil-Finbra, acesso em 22.09.2009.

6.4 Índice de Desenvolvimento Econômico

6.4.1 Índice de Desenvolvimento Econômico, segundo seus componentes, no município de Potiraguá, no estado da Bahia – 2002, 2004, 2006

Ano	INF	Classificação ⁽¹⁾	IQM	Classificação ⁽¹⁾	IPM	Classificação ⁽¹⁾	IDE	Classificação ⁽¹⁾
2002	4.989,41	208º	4.991,47	271º	4.984,03	296º	4.988,30	247º
2004	4.989,16	231º	4.992,02	183º	4.984,43	306º	4.988,54	233º
2006	4.969,89	264º	4.984,21	218º	4.985,25	283º	4.979,78	266º

Fonte: SEI.

Notas: INF – Índice de Infraestrutura.

IQM – Índice de Qualificação da Mão de Obra.

IPM – Índice do Produto Municipal.

IDE – Índice de Desenvolvimento Econômico.

(1) Posição em relação aos demais municípios do Estado.

7 Justiça Eleitoral

7.1 Eleitorado e abstenção nas eleições no município de Potiraguá, no estado da Bahia – 2006

Especificação	Dados Gerais
Eleitorado	8.054
Abstenção - 1º turno %	32,15
Abstenção - 2º turno %	35,67

Fonte: TSE.

7.2 Resultado das eleições para presidente e governador no município de Potiraguá, no estado da Bahia – 2006

Cargos/Partidos	Votos		Situação
	Nominais	% Votos Válidos	
Presidente - 2º turno			
PT	4.035	81,91	Eleito
PSDB	891	18,09	Não eleito
Governador - 1º turno			
PT	2.335	51,08	Eleito
PFL	2.103	46,01	Não eleito
Outros	133	2,91	Não eleito

Fonte: TSE.

7.3 Resultado das eleições para prefeito no município de Potiraguá, no estado da Bahia – 2008

Cargo/Partidos	Votos		Situação
	Nominais	% Votos Válidos	
Prefeito - 1º turno			
PP	2.437	39,63	Eleito
PMDB	2.153	35,01	Não eleito
PT	1.560	25,37	Não eleito

Fonte: TSE.



| Santa Cruz
da Vitória |

Foto: Lourival Custódio

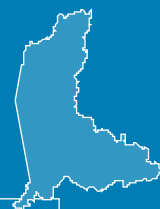

SANTA CRUZ DA VITÓRIA

1 Informações Gerais

1.1 Regionalização

Mesorregião Geográfica: Sul Baiano

Microrregião Geográfica: 31. Itabuna/Ilhéus

Região Econômica: 04. Litoral Sul

Região Administrativa: 07. Itabuna

Eixo de Desenvolvimento: Mata Atlântica

Território de Identidade: 08. Itapetinga

1.2 Legislação Político/Administrativa

Lei de Criação: nº 1.701 de 05/07/1962. Publicada no DOE de 10/07/1962

Lei Vigente: nº 1.701 de 05/07/1962. Publicada no DOE de 10/07/1962

Outras Leis de Referência: Floresta Azul nº 1.686 de 23/04/1962. Publicada no DOE de 26/04/1962

Município de Origem: Ibicarai

Distritos: Santa Cruz da Vitória (sede)

Limites Intermunicipais: Firmino Alves, Floresta Azul, Ibicuí e Itaju do Colônia

2 Informações Geográficas

2.1 Indicadores Geográficos

2.1.1 Área, coordenadas geográficas, altitude e distância da capital

Área (Km ²)	Coordenadas geográficas		Altitude (m)	Distância da Capital (Km)
	Latitude Sul	Longitude Oeste		
250,04	-14°57'40"	39°48'42"	281	493

Fonte: IBGE, 2002/ Derba, 2007.

2.2 Recursos Naturais

2.2.1 Clima

Tipo Climático: **Subúmido a Seco**

Temperatura média anual (°C): **23,7**

Período chuvoso: **outubro a abril**

Pluviosidade anual (mm): **912,3**

2.2.2 Solo

Chernossolos e Luvisolos

2.2.3 Vegetação

Floresta Estacional Semidecidual e Floresta Ombrófila Densa

2.2.4 Geomorfologia

Depressão de Itabuna-Itapetinga e Serras e Maciços Pré-Litorâneos

2.2.5 Geologia

Diatexitos, Gnaisses, Granitos, Metatexitos e Sienitos

2.2.6 Ocorrências minerais

Rocha ornamental

2.2.7 Hidrografia

Bacia hidrográfica: **Bacias do Leste**

Rio(s) principal(is): **Rio Salgado, Ribeirão Água Vermelha, Rio Alecrim e Rio de Dentro**

Áreas irrigadas: -

Espelhos d'água: -

2.3 Área Especial

2.3.1 Unidades de conservação -

2.3.2 Projetos de assentamento de reforma agrária -

2.3.3 Projetos cédula da terra -

2.3.4 Projetos crédito fundiário e combate à pobreza rural -



3 Características Demográficas e Sociais

3.1 Demografia

3.1.1 População, área e densidade demográfica do município de Santa Cruz da Vitória, no estado da Bahia 2007-2009

Ano	População	Área (km ²)	Densidade Demográfica (hab/km ²)
2007	6.386	250,03	25,54
2008	6.502	250,03	26,00
2009	6.443	250,03	25,77

Fonte: IBGE.

Nota: Para 2007, contagem da população; para 2008 e 2009 estimativas das populações residentes em julho de cada ano.

3.1.2 População, por situação de domicílio e sexo, do município de Santa Cruz da Vitória, no estado da Bahia – 2007

População por Situação de Domicílio e Sexo	População
População total ⁽¹⁾	6.386
Homens	3.321
Mulheres	3.062
População urbana ⁽¹⁾	5.088
Homens	2.562
Mulheres	2.523
População rural ⁽¹⁾	1.298
Homens	759
Mulheres	539

Fonte: IBGE-Contagem da População 2007.

(1) Inclusive a população estimada nos domicílios fechados e nos domicílios provenientes de setor censitário cujo arquivo foi danificado.

3.1.3 Domicílios particulares ocupados, por sexo da pessoa responsável pelo domicílio, no município de Santa Cruz da Vitória, no estado da Bahia – 2007

Sexo da Pessoa Responsável	Domicílios Particulares Ocupados por Sexo do Responsável
Total ⁽¹⁾	1.637
Homens	1.192
Mulheres	443

Fonte: IBGE-Contagem da População 2007.

(1) Inclusive os domicílios fechados e os domicílios provenientes de setor censitário cujo arquivo foi danificado, com população estimada.

3.1.4 Quantidade de domicílios, por espécie, no município de Santa Cruz da Vitória, no estado da Bahia – 2007

Domicílios por Espécie	Quantidade
Total geral	1.888
Particulares	1.886
Ocupados	1.635
Não ocupados	251
Fechado	2
Uso ocasional	73
Vago	176
Coletivos	2
Com morador	2
Sem morador	-

Fonte: IBGE-Contagem da População 2007.

3.2 Pessoal Ocupado

3.2.1 Pessoal ocupado no mercado formal de trabalho, por setor de atividade econômica, no município de Santa Cruz da Vitória, no estado da Bahia – 2005-2008

Setor de Atividade	2005	2006	2007	2008
Extrativa mineral	-	-	-	-
Indústria de transformação	-	-	4	-
Serviços industriais de utilidade pública	-	-	-	-
Construção civil	-	-	-	-
Comércio	46	51	37	49
Serviços	6	6	4	5
Administração pública	236	239	275	280
Agropecuária, extrativa vegetal, caça e pesca	116	90	76	99

Fonte: Ministério do Trabalho-RAIS.

3.2.2 Grau de instrução do pessoal ocupado no mercado formal de trabalho, no município de Santa Cruz da Vitória, no estado da Bahia – 2005-2008

Grau de Instrução	2005	2006	2007	2008
Analfabeto	29	17	12	17
Até o 5º ano incompleto do ensino fundamental	133	119	98	112
5º ano completo do ensino fundamental	30	25	30	34
Do 6º ao 9º ano incompleto do ensino fundamental	20	17	32	35
Ensino fundamental completo	25	31	21	23
Ensino médio incompleto	11	11	18	21
Ensino médio completo	121	122	132	138
Educação superior incompleta	15	17	23	20
Educação superior completa	20	27	30	33
Mestrado completo	-	-	-	-
Doutorado completo	-	-	-	-

Fonte: Ministério do Trabalho-RAIS.



3.3 Educação

3.3.1 Educação infantil

3.3.1.1 Estabelecimentos com educação infantil, por localização e dependência administrativa, no município de Santa Cruz da Vitória, no estado da Bahia – 2005-2008

Ano	Estabelecimentos								
	Total	Urbana				Rural			
		Federal	Estadual	Municipal	Privada	Federal	Estadual	Municipal	Privada
2005	2	-	-	2	-	-	-	-	-
2006	7	-	-	2	-	-	-	5	-
2007	8	-	-	3	-	-	-	5	-
2008	7	-	-	2	-	-	-	5	-

Fontes: SEC, MEC/Inep.

3.3.1.2 Matrícula inicial na educação infantil, por localização e dependência administrativa, no município de Santa Cruz da Vitória, no estado da Bahia – 2005-2008

Ano	Matrícula Inicial								
	Total	Urbana				Rural			
		Federal	Estadual	Municipal	Privada	Federal	Estadual	Municipal	Privada
2005	395	-	-	395	-	-	-	-	-
2006	404	-	-	390	-	-	-	14	-
2007	443	-	-	417	-	-	-	26	-
2008	406	-	-	382	-	-	-	24	-

Fontes: SEC, MEC/Inep.

Nota: O mesmo aluno pode ter mais de uma matrícula.

3.3.1.3 Funções docentes na educação infantil, por localização e dependência administrativa, no município de Santa Cruz da Vitória, no estado da Bahia – 2005-2008

Ano	Funções Docentes								
	Total	Urbana				Rural			
		Federal	Estadual	Municipal	Privada	Federal	Estadual	Municipal	Privada
2005	21	-	-	21	-	-	-	-	-
2006	28	-	-	22	-	-	-	6	-
2007	24	-	-	18	-	-	-	6	-
2008	15	-	-	15	-	-	-	-	-

Fontes: SEC, MEC/Inep.

Nota: Em função docente está contabilizada a atuação do professor em cada etapa de ensino, que pode ocorrer em mais de uma unidade escolar, em mais de uma dependência administrativa e em mais de uma localização ou município.

3.3.2 Ensino fundamental

3.3.2.1 Estabelecimentos com ensino fundamental, por localização e dependência administrativa, no município de Santa Cruz da Vitória, no estado da Bahia – 2005-2008

Ano	Estabelecimentos								
	Total	Urbana				Rural			
		Federal	Estadual	Municipal	Privada	Federal	Estadual	Municipal	Privada
2005	11	-	-	4	-	-	-	7	-
2006	11	-	-	4	-	-	-	7	-
2007	9	-	-	4	-	-	-	5	-
2008	9	-	-	4	-	-	-	5	-

Fontes: SEC, MEC/Inep.

3.3.2.2 Matrícula inicial no ensino fundamental, por localização e dependência administrativa, no município de Santa Cruz da Vitória, no estado da Bahia – 2005-2008

Ano	Matrícula Inicial								
	Total	Urbana				Rural			
		Federal	Estadual	Municipal	Privada	Federal	Estadual	Municipal	Privada
2005	1.242	-	-	1.079	-	-	-	163	-
2006	1.195	-	-	1.061	-	-	-	134	-
2007	1.164	-	-	1.062	-	-	-	102	-
2008	1.162	-	-	1.080	-	-	-	82	-

Fontes: SEC, MEC/Inep.

Nota: O mesmo aluno pode ter mais de uma matrícula.

3.3.2.3 Funções docentes no ensino fundamental, por localização e dependência administrativa, no município de Santa Cruz da Vitória, no estado da Bahia – 2005-2008

Ano	Funções Docentes								
	Total	Urbana				Rural			
		Federal	Estadual	Municipal	Privada	Federal	Estadual	Municipal	Privada
2005	64	-	-	57	-	-	-	7	-
2006	65	-	-	57	-	-	-	8	-
2007	57	-	-	51	-	-	-	6	-
2008	57	-	-	51	-	-	-	6	-

Fontes: SEC, MEC/Inep.

Nota: Em função docente está contabilizada a atuação do professor em cada etapa de ensino, que pode ocorrer em mais de uma unidade escolar, em mais de uma dependência administrativa e em mais de uma localização ou município.

3.3.3 Ensino médio

3.3.3.1 Estabelecimentos com ensino médio, por localização e dependência administrativa, no município de Santa Cruz da Vitória, no estado da Bahia – 2005-2008

Ano	Estabelecimentos								
	Total	Urbana				Rural			
		Federal	Estadual	Municipal	Privada	Federal	Estadual	Municipal	Privada
2005	1	-	1	-	-	-	-	-	-
2006	1	-	1	-	-	-	-	-	-
2007	1	-	1	-	-	-	-	-	-
2008	1	-	1	-	-	-	-	-	-

Fontes: SEC, MEC/Inep.



3.3.3.2 Matrícula inicial no ensino médio, por localização e dependência administrativa, no município de Santa Cruz da Vitória, no estado da Bahia – 2005-2008

Ano	Matrícula Inicial								
	Total	Urbana				Rural			
		Federal	Estadual	Municipal	Privada	Federal	Estadual	Municipal	Privada
2005	266	-	266	-	-	-	-	-	-
2006	347	-	347	-	-	-	-	-	-
2007	310	-	310	-	-	-	-	-	-
2008	255	-	255	-	-	-	-	-	-

Fontes: SEC, MEC/Inep.

Nota: O mesmo aluno pode ter mais de uma matrícula.

3.3.3.3 Funções docentes no ensino médio, por localização e dependência administrativa, no município de Santa Cruz da Vitória, no estado da Bahia – 2005-2008

Ano	Funções Docentes								
	Total	Urbana				Rural			
		Federal	Estadual	Municipal	Privada	Federal	Estadual	Municipal	Privada
2005	10	-	10	-	-	-	-	-	-
2006	10	-	10	-	-	-	-	-	-
2007	13	-	13	-	-	-	-	-	-
2008	12	-	12	-	-	-	-	-	-

Fontes: SEC, MEC/Inep.

Nota: Em função docente está contabilizada a atuação do professor em cada etapa de ensino, que pode ocorrer em mais de uma unidade escolar, em mais de uma dependência administrativa e em mais de uma localização ou município.

3.3.4 Educação de jovens e adultos

3.3.4.1 Estabelecimentos com educação de jovens e adultos, por localização e dependência administrativa, no município de Santa Cruz da Vitória, no estado da Bahia – 2005-2008

Ano	Estabelecimentos								
	Total	Urbana				Rural			
		Federal	Estadual	Municipal	Privada	Federal	Estadual	Municipal	Privada
2005	4	-	-	3	-	-	-	1	-
2006	7	-	-	2	-	-	-	5	-
2007	4	-	-	3	-	-	-	1	-
2008	3	-	-	3	-	-	-	-	-

Fontes: SEC, MEC/Inep.

3.3.4.2 Matrícula inicial na educação de jovens e adultos, por localização e dependência administrativa, no município de Santa Cruz da Vitória, no estado da Bahia – 2005-2008

Ano	Matrícula Inicial								
	Total	Urbana				Rural			
		Federal	Estadual	Municipal	Privada	Federal	Estadual	Municipal	Privada
2005	330	-	-	313	-	-	-	17	-
2006	480	-	-	375	-	-	-	105	-
2007	394	-	-	358	-	-	-	36	-
2008	213	-	-	213	-	-	-	-	-

Fontes: SEC, MEC/Inep.

Nota: O mesmo aluno pode ter mais de uma matrícula.

3.3.4.3 Funções docentes na educação de jovens e adultos, por localização e dependência administrativa, no município de Santa Cruz da Vitória, no estado da Bahia – 2005-2008

Ano	Funções Docentes								
	Total	Urbana				Rural			
		Federal	Estadual	Municipal	Privada	Federal	Estadual	Municipal	Privada
2005	12	-	-	11	-	-	-	1	-
2006	18	-	-	13	-	-	-	5	-
2007	21	-	-	20	-	-	-	1	-
2008	13	-	-	13	-	-	-	-	-

Fontes: SEC, MEC/Inep.

Nota: Em função docente está contabilizada a atuação do professor em cada etapa de ensino, que pode ocorrer em mais de uma unidade escolar, em mais de uma dependência administrativa e em mais de uma localização ou município.

3.3.5 Educação Superior

3.3.5.1 Instituições de educação superior, segundo a dependência administrativa, no município de Santa Cruz da Vitória, no estado da Bahia – 2005-2008

Ano	Total	Instituições			
		Federal	Estadual	Municipal	Privada
2005	-	-	-	-	-
2006	-	-	-	-	-
2007	-	-	-	-	-
2008	-	-	-	-	-

Fonte: MEC/Inep.

3.3.5.2 Matrícula na educação superior, segundo a dependência administrativa, no município de Santa Cruz da Vitória, no estado da Bahia – 2005-2008

Ano	Total	Matrícula			
		Federal	Estadual	Municipal	Privada
2005	-	-	-	-	-
2006	-	-	-	-	-
2007	-	-	-	-	-
2008 ⁽¹⁾	-	-	-	-	-

Fonte: MEC/Inep.

(1) Inclusive matriculados em cursos de graduação à distância.

3.3.5.3 Concluintes da educação superior, segundo a dependência administrativa, no município de Santa Cruz da Vitória, no estado da Bahia – 2005-2008

Ano	Total	Concluintes			
		Federal	Estadual	Municipal	Privada
2005	-	-	-	-	-
2006	-	-	-	-	-
2007	-	-	-	-	-
2008 ⁽¹⁾	-	-	-	-	-

Fonte: MEC/Inep.

(1) Inclusive concluintes de cursos de graduação à distância.



3.4 Saúde

3.4.1 Hospitais conveniados com o SUS, segundo a esfera administrativa e leitos, no município de Santa Cruz da Vitória, no estado da Bahia – 2005-2008

Ano	Hospitais Segundo Esfera Administrativa					Leitos	
	Total	Federal	Estadual	Municipal	Privada	Existentes	SUS ⁽¹⁾
2005	-	-	-	-	-	-	-
2006	-	-	-	-	-	-	-
2007	-	-	-	-	-	-	-
2008	-	-	-	-	-	-	-

Fontes: Datasus-CNES, Sesab/Suvisa/DIS.

(1) A partir de 2005, a informação de Leitos Contratados assume a denominação Leitos – SUS.

3.4.2 Servidores estaduais da área de saúde, segundo o tipo de ocupação, no município de Santa Cruz da Vitória, no estado da Bahia – 2005-2008

Tipo de Ocupação	2005	2006	2007	2008
Total	3	3	3	1
Agente serviços de saúde	1	1	1	-
Assistente social	-	-	-	-
Atendente de enfermagem	1	1	1	-
Atendente rural	-	-	-	-
Auxiliar de enfermagem	-	-	-	1
Auxiliar serviços de saúde/Atendente rural	-	-	-	-
Enfermeiro	-	-	-	-
Farmacêutico	-	-	-	-
Fisioterapeuta	-	-	-	-
Médico	1	1	1	-
Nutricionista	-	-	-	-
Odontólogo	-	-	-	-
Outras ocupações	-	-	-	-
Técnico em patologia clínica	-	-	-	-
Técnico em radiologia	-	-	-	-

Fonte: Sesab.

3.4.3 Óbitos, por grupo de causas, no município de Santa Cruz da Vitória, no estado da Bahia – 2005-2008

Grupo de Causas	2005	2006	2007	2008
Total	43	31	21	37
Algumas afecções originadas no período perinatal	2	-	2	1
Algumas doenças infecciosas e parasitárias	2	-	-	1
Causas externas de morbidade e mortalidade	3	4	1	5
Doenças da pele e tecido subcutâneo	-	-	-	-
Doenças do aparelho circulatório	7	10	9	13
Doenças do aparelho digestivo	3	1	-	3
Doenças do aparelho geniturinário	1	1	-	-
Doenças do aparelho respiratório	5	3	2	2
Doenças do olho e anexos	-	-	-	-
Doenças do ouvido e da apófise mastóide	-	-	-	-
Doenças do sangue e dos órgãos hematopoéticos e alguns transtornos imunitários	-	2	-	-
Doenças do sistema nervoso	1	-	1	-
Doenças do sistema osteomuscular e do tecido conjuntivo	-	-	-	-
Doenças endócrinas, nutricionais e metabólicas	6	4	4	3
Gravidez, parto e puerpério	-	-	-	-
Malformações congênitas, deformidades e anomalias cromossômicas	1	-	-	1
Neoplasias (tumores)	5	5	1	4
Sintomas, sinais e achados anormais de exames clínicos e de laboratório não classificados em outro item (causas mal definidas)	7	1	-	3
Transtornos mentais e comportamentais	-	-	1	1

Fontes: Sesab/Suvisa/DIS, MS-SIM.

3.4.4 Óbitos, por faixa etária, no município de Santa Cruz da Vitória, no estado da Bahia – 2005-2008

Ano	Faixa Etária						
	Total	< 1 Ano	1 a 4	5 a 14	15 a 49	≥ 50 anos	Idade Ignorada
2005	43	3	1	2	8	29	-
2006	31	-	-	-	7	24	-
2007	21	4	-	-	2	15	-
2008	37	2	-	-	6	29	-

Fontes: Sesab/Suvisa/DIS, MS-SIM.



3.4.5 Casos de algumas doenças transmissíveis, de notificação obrigatória, independentes de confirmação, no município de Santa Cruz da Vitória, no estado da Bahia – 2004-2007

Doenças Transmissíveis	2004	2005	2006 ⁽²⁾	2007 ⁽³⁾
Total	6	12	6	5
Chagas aguda	-	-	-	-
Coqueluche	-	-	-	-
Dengue	1	3	2	2
Difteria	-	-	-	-
Febre tifóide	1	-	-	-
Hanseníase ⁽¹⁾	-	-	-	-
Hepatite viral	-	-	-	-
Leishmaniose tegumentar ⁽¹⁾	1	7	-	-
Leishmaniose visceral	-	-	-	-
Leptospirose	1	-	1	-
Malária	-	-	-	-
Meningite	-	1	-	1
Paralisia flácida aguda	-	-	-	-
Tétano acidental	-	-	-	-
Tétano neonatal	-	-	-	-
Tuberculose extra-pulmonar ⁽¹⁾	-	-	-	-
Tuberculose pulmonar ⁽¹⁾	2	1	3	2

Fontes: Sesab/Suvisa/DIS, MS-Sinan.

(1) Casos confirmados.

(2) Dados processados em 31.03.2009.

(3) Dados processados em 02.04.2009.

3.4.6 Casos de algumas doenças sexualmente transmissíveis, de notificação obrigatória, independentes de confirmação, no município de Santa Cruz da Vitória, no estado da Bahia – 2004-2007

Ano	Aids ⁽¹⁾	Condiloma Acuminado	Herpes Genital	Sífilis	
				Congênita	Em Adulto ⁽²⁾
2004	-	-	-	-	2
2005	-	1	-	-	-
2006 ⁽³⁾	-	2	-	2	1
2007 ⁽⁴⁾	-	-	-	-	-

Fontes: Sesab/Suvisa/DIS, MS-Sinan.

(1) Casos confirmados.

(2) A classificação das notificações de Sífilis Sem Especificação passou em 2004 para Sífilis Em Adulto.

(3) Dados processados em 31.03.2009.

(4) Dados processados em 02.04.2009.

3.5 Índice de Desenvolvimento Social

3.5.1 Índice de Desenvolvimento Social, segundo seus componentes, no município de Santa Cruz da Vitória, no estado da Bahia – 2002, 2004, 2006

Ano	INS	Classificação ⁽¹⁾	INE	Classificação ⁽¹⁾	ISB	Classificação ⁽¹⁾	IRMCH	Classificação ⁽¹⁾	IDS	Classificação ⁽¹⁾
2002	4.935,27	381º	4.936,48	376º	5.014,08	162º	4.942,03	315º	4.956,86	336º
2004	4.974,75	289º	4.920,98	390º	4.997,57	189º	4.942,03	315º	4.958,75	326º
2006	4.975,39	280º	4.944,30	345º	4.988,24	201º	4.942,03	315º	4.962,45	323º

Fonte: SEI.

Notas: INS – Índice do Nível de Saúde.

INE – Índice do Nível de Educação.

ISB – Índice dos Serviços Básicos.

IRMCH – Índice de Renda Média dos Chefes de Família.

IDS – Índice de Desenvolvimento Social.

(1) Posição em relação aos demais municípios do Estado.

3.5.2 Situação do Programa Bolsa Família no município de Santa Cruz da Vitória, no estado da Bahia 2008-2009

Dados Gerais	Quantidade	Período
População total do município	6.502	2008
Total de famílias cadastradas ⁽¹⁾	1.253	30/11/2009
Total de famílias cadastradas - perfil Bolsa Família ⁽²⁾	1.079	30/11/2009
Total de famílias cadastradas - perfil Cadastro Único ⁽³⁾	1.198	30/11/2009
Número de famílias beneficiárias do Programa Bolsa Família	839	12/2009

Fonte: MDS.

(1) O total de famílias cadastradas poderá, conforme a legislação do CadÚnico, incluir famílias que tenham renda familiar per capita maior que meio salário mínimo (R\$ 232,50). Isso explica a possível diferença de valores entre o total de famílias cadastradas.

(2) Famílias com renda per capita mensal de até R\$ 137,00.

(3) Famílias com renda per capita mensal de até R\$ 232,50 (1/2 salário mínimo em 2008), incluído o total de famílias cadastradas pelo perfil Bolsa Família.

4 Transporte

4.1 Veículos registrados, por tipo, no município de Santa Cruz da Vitória, no estado da Bahia – 2005-2008

Ano	Tipo de Veículo						
	Automóvel	Caminhão	Camioneta	Micro-ônibus	Moto	Ônibus	Outros
2005	79	10	25	2	17	1	5
2006	87	9	28	3	20	1	7
2007	97	9	32	4	24	2	5
2008	108	10	29	4	35	2	6

Fonte: Detran.

5 Serviços Básicos

5.1 Energia Elétrica

5.1.1 Consumidores de energia elétrica, por classe, no município de Santa Cruz da Vitória, no estado da Bahia – 2005-2008

Ano	Residencial	Industrial	Comercial	Rural	Serviços e Poderes Públicos	Outros ⁽¹⁾	Total
2005	1.268	3	99	99	31	-	1.500
2006	1.288	3	103	96	34	-	1.524
2007	1.335	2	101	96	36	-	1.570
2008	1.373	3	102	96	38	-	1.612

Fonte: Coelba.

(1) Consumidores próprios dos sistemas Coelba.



5.1.2 Consumo de energia elétrica, por classe, no município de Santa Cruz da Vitória, no estado da Bahia 2005-2008

(KWh)

Ano	Residencial	Industrial	Comercial	Rural	Serviços e Poderes Públicos	Outros ⁽¹⁾	Total
2005	882.355	3.576	186.559	457.067	415.236	-	1.944.793
2006	933.719	2.708	197.376	478.942	496.722	-	2.109.467
2007	968.673	2.780	224.003	442.310	481.933	-	2.119.699
2008	1.071.400	3.303	220.924	444.202	546.486	-	2.286.315

Fonte: Coelba.

(1) Consumo próprio dos sistemas Coelba.

5.2 Abastecimento d'Água

5.2.1 Ligações, economias e volume de água faturado no município de Santa Cruz da Vitória, no estado da Bahia – 2005-2008

Ano	Ligações	Economias	Volume (m³)
2005	1.339	1.351	195.918
2006	1.373	1.385	199.746
2007	1.412	1.424	204.300
2008	1.431	1.446	209.054

Fonte: Embasa.

5.3 Correios

5.3.1 Agências de correios e unidades operacionais de atendimento no município de Santa Cruz da Vitória, no estado da Bahia – 2005-2008

Ano	Total	Agência de Correio	Agência de Correio Comunitária	Agência de Correio Franqueada	Caixa de Coleta	Posto de Venda de Selo	Outros
2005	2	1	-	-	1	-	-
2006	2	1	-	-	1	-	-
2007	2	1	-	-	1	-	-
2008	2	1	-	-	1	-	-

Fonte: EBCT.

5.4 Bancos

5.4.1 Distribuição de agências bancárias no município de Santa Cruz da Vitória, no estado da Bahia 2005-2008

Ano	Natureza Administrativa	
	Federal	Particular
2005	-	1
2006	-	1
2007	-	1
2008	-	1

Fonte: Banco Central.

6 Informações Econômicas

6.1 Agropecuária

6.1.1 Produção, área colhida e rendimento médio dos principais produtos agrícolas no município de Santa Cruz da Vitória, no estado da Bahia – 2005-2008

Produtos	2005			2006			2007			2008		
	Produção (t)	Área Colhida (ha)	Rendimento Médio (kg/ha)	Produção (t)	Área Colhida (ha)	Rendimento Médio (kg/ha)	Produção (t)	Área Colhida (ha)	Rendimento Médio (kg/ha)	Produção (t)	Área Colhida (ha)	Rendimento Médio (kg/ha)
Banana	140	20	7.000	140	20	7.000	126	18	7.000	140	20	7.000
Cacau (em amêndoa)	169	726	233	171	740	231	278	975	285	278	975	285
Cana-de-açúcar	840	20	42.000	756	18	42.000	714	17	42.000	756	18	42.000
Feijão (em grão)	7	12	583	7	12	583	9	12	750	7	12	583
Mandioca	1.560	120	13.000	1.560	120	13.000	1.560	120	13.000	1.440	120	12.000
Milho (em grão)	10	9	1.111	10	9	1.111	9	9	1.000	11	9	1.222

Fonte: IBGE-PPM.

6.1.2 Efetivo dos principais rebanhos no município de Santa Cruz da Vitória, no estado da Bahia – 2005-2008

Tipo de Rebanho	Efetivo (cabeças)			
	2005	2006	2007	2008
Asininos	381	403	441	472
Bovinos	32.161	33.612	17.985	34.010
Bubalinos	65	71	77	82
Caprinos	181	193	208	220
Equinos	1.121	1.176	1.258	1.268
Galinhas	6.016	6.328	6.278	6.876
Galos, frangas, frangos e pintos	13.210	13.715	12.141	12.841
Muare	950	988	1.083	1.121
Ovinos	682	736	800	869
Suínos	552	584	638	688

Fonte: IBGE-PPM.

6.1.3 Produção dos principais produtos de origem animal no município de Santa Cruz Vitória, no estado da Bahia – 2005-2008

Produto	2005	2006	2007	2008
Leite (mil litros)	2.212	2.321	1.277	2.069
Mel de abelha (quilograma)	18.232	19.741	26.786	-
Ovos de galinha (mil dúzias)	36	38	38	42

Fonte: IBGE-PPM.



6.1.4 Financiamentos concedidos a produtores e cooperativas, por atividade e finalidade, no município de Santa Cruz da Vitória, no estado da Bahia – 2005-2008

Ano/Atividade	Custeio		Investimento		Comercialização		Total	
	Contrato	Valor (R\$ 1,00)	Contrato	Valor (R\$ 1,00)	Contrato	Valor (R\$1,00)	Contrato	Valor (R\$ 1,00)
2005								
Agrícola	-	0,00	24	16.528,53	-	0,00	24	16.528,53
Pecuária	3	139.388,72	46	235.806,58	-	0,00	49	375.195,30
2006								
Agrícola	-	0,00	15	44.337,29	-	0,00	15	44.337,29
Pecuária	6	250.647,22	39	243.860,62	-	0,00	45	494.507,84
2007								
Agrícola	-	0,00	21	193.756,58	-	0,00	21	193.756,58
Pecuária	7	408.416,43	59	522.716,97	-	0,00	66	931.133,40
2008								
Agrícola	-	0,00	12	73.620,00	-	0,00	12	73.620,00
Pecuária	5	356.604,48	42	767.126,68	-	0,00	47	1.123.731,16

Fonte: Banco Central.

6.2 PIB Municipal

6.2.1 Valor Adicionado, PIB e PIB per capita a preços correntes no município de Santa Cruz da Vitória, no estado da Bahia – 2004-2007

Ano	Valor Adicionado (R\$ milhões)			Valor Adicionado APU ⁽²⁾ (R\$ milhões)	Impostos Sobre Produtos (R\$ milhões)	PIB (R\$ milhões)	PIB Per Capita (R\$ 1,00)
	Agropecuária	Indústria	Serviços ⁽¹⁾				
2004	3,13	1,98	9,81	5,75	0,61	15,52	2.151,46
2005	3,93	1,81	11,76	7,14	0,68	18,18	2.504,41
2006	4,16	1,75	12,79	7,88	0,78	19,47	2.667,60
2007 ⁽³⁾	3,66	1,67	13,72	8,30	0,73	19,78	3.097,68

Fontes: SEI, IBGE.

(1) Inclui APU.

(2) Administração Pública (atividades governamentais).

(3) Dados sujeitos a retificações.

6.3 Finanças Públicas

6.3.1 Arrecadação municipal, estadual e transferências constitucionais no município de Santa Cruz da Vitória, no estado da Bahia – 2005-2008

(R\$1,00)

Ano	Municipal ⁽¹⁾			Estadual				Transferências	
	IPTU	ISS	Total	ICMS	IPVA	ITD	Total	Estado	União
2005	0,00	33.097,15	33.097,15	907.099,75	150.027,12	10.491,59	1.067.618,46	638.998,10	2.545.648,06
2006	1.683,67	63.840,62	65.524,29	72.215,58	18.563,48	0,00	90.779,06	721.076,86	2.829.075,74
2007	931,14	260.986,53	261.917,67	46.517,51	27.926,59	36,00	74.480,10	687.994,86	3.276.717,55
2008	30.679,03	30.103,87	2.769,23	63.552,13	779.246,01	3.973.192,04

Fontes: STN, Sefaz-BA.

(1) Dados do Finanças do Brasil-Finbra, acesso em 22.09.2009.

6.4 Índice de Desenvolvimento Econômico

6.4.1 Índice de Desenvolvimento Econômico, segundo seus componentes, no município de Santa Cruz da Vitória, no estado da Bahia – 2002, 2004, 2006

Ano	INF	Classificação ⁽¹⁾	IQM	Classificação ⁽¹⁾	IPM	Classificação ⁽¹⁾	IDE	Classificação ⁽¹⁾
2002	4.988,40	254º	4.990,99	345º	4.983,21	359º	4.987,53	319º
2004	4.988,10	279º	4.990,60	342º	4.983,78	363º	4.987,49	321º
2006	5.041,46	82º	4.982,81	231º	4.984,18	387º	5.002,74	124º

Fonte: SEL.

Notas: INF – Índice de Infraestrutura.

IQM – Índice de Qualificação da Mão de Obra.

IPM – Índice do Produto Municipal.

IDE – Índice de Desenvolvimento Econômico.

(1) Posição em relação aos demais municípios do Estado.

7 Justiça Eleitoral

7.1 Eleitorado e abstenção nas eleições no município de Santa Cruz da Vitória, no estado da Bahia – 2006

Especificação	Dados Gerais
Eleitorado	4.224
Abstenção - 1º turno %	33,26
Abstenção - 2º turno %	36,01

Fonte: TSE.

7.2 Resultado das eleições para presidente e governador no município de Santa Cruz da Vitória, no estado da Bahia – 2006

Cargos/Partidos	Votos		Situação
	Nominais	% Votos Válidos	
Presidente - 2º turno			
PT	2.130	82,59	Eleito
PSDB	449	17,41	Não eleito
Governador - 1º turno			
PT	1.212	50,50	Eleito
PFL	1.151	47,96	Não eleito
Outros	37	1,54	Não eleito

Fonte: TSE.



7.3 Resultado das eleições para prefeito no município de Santa Cruz da Vitória, no estado da Bahia – 2008

Cargo/Partidos	Votos		Situação
	Nominais	% Votos Válidos	
Prefeito - 1º turno			
PP	1.553	50,28	Eleito
PTC	1.536	49,72	Não eleito

Fonte: TSE.

Estadísticas dos Municípios Baianos

Volumes publicados:

- v.1 | Território de Identidade Agreste de Alagoinhas/Litoral Norte
- v.2 | Território de Identidade Litoral Sul
- v.3 | Território de Identidade Oeste Baiano
- v.4 | Território de Identidade Vitória da Conquista
- v.5 | Território de Identidade Bacia do Rio Corrente
- v.6 | Território de Identidade Metropolitano de Salvador
- v.7 | Território de Identidade Sertão do São Francisco
- v.8 | Território de Identidade Itapetinga



**Governo do
Estado da Bahia**

Secretaria do Planejamento

ISBN 978-85-85976-79-8

