

EMB

Estatísticas dos Municípios Baianos

Salvador • v.4 • n.1 • 2013

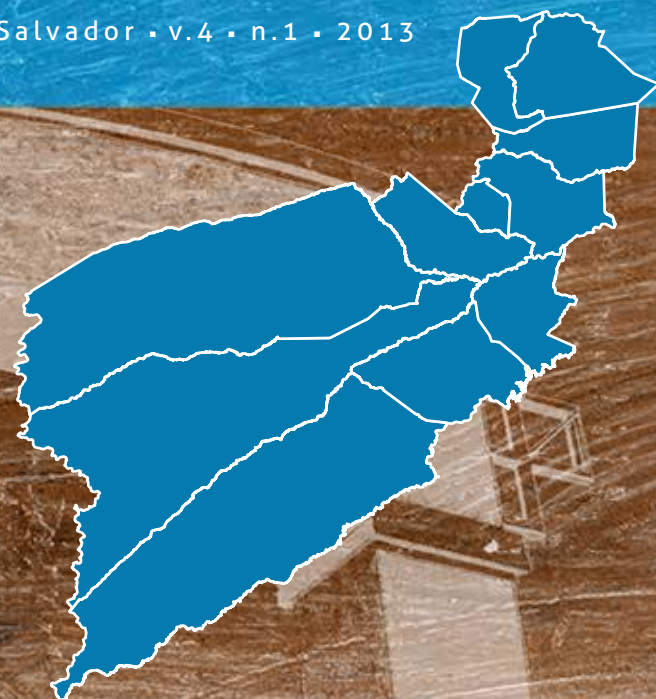

TERRITÓRIO DE IDENTIDADE

Nº **23**

BACIA DO RIO CORRENTE

Brejolândia ■ Canápolis ■ Cocos ■ Coribe ■ Correntina ■ Jaborandi ■ Santa Maria da Vitória ■ Santana
São Félix do Coribe ■ Serra Dourada ■ Tabocas do Brejo Velho

GOVERNO DO ESTADO DA BAHIA
SECRETARIA DO PLANEJAMENTO
SUPERINTENDÊNCIA DE ESTUDOS ECONÔMICOS E SOCIAIS DA BAHIA

EMB Estatísticas dos Municípios Baianos

TERRITÓRIO DE IDENTIDADE

Nº 23

BACIA DO RIO CORRENTE

Brejolândia ■ Canápolis ■ Cocos ■ Coribe ■ Correntina ■ Jaborandi ■ Santa Maria da Vitória ■ Santana
São Félix do Coribe ■ Serra Dourada ■ Tabocas do Brejo Velho



ISSN 1984-1183

Estat. mun. baianos	Salvador-BA	v. 4	n. 1	p. 1-218	2013
---------------------	-------------	------	------	----------	------

Governo do Estado da Bahia
Jaques Wagner

Secretaria do Planejamento
José Sergio Gabrielli

Superintendência de Estudos Econômicos e Sociais da Bahia
José Geraldo dos Reis Santos

Diretoria de Indicadores e Estatísticas – Distat
Gustavo Casseb Pessoti

Coordenação de Estatística – Coest
Urandi Roberto Paiva Freitas

Equipe Técnica

Aída Maria Tavares Bahia
Alex Gama Queiroz dos Santos
Aloísio Machado da Silva Filho
Ângela Cristina R. D. Pereira
Blandino Barreto Santos
Celia Regina U. L. Guanais Mineiro
Eliana Cristina Teles Góis
Francisco C. Magalhães Filho
Iara Pinto Cardoso
Lino Mosquera Navarro
Luís André de Aguiar Alves
Marivaldo Pereira de Brito
Raquel Neves dos Santos
Sigmar Ferreira Barreto
Otávio Alves Passos Neto (Estagiário)

Diretoria de Informações Geoambientais – Digeo
Claudio Emilio Pelosi Laranjeira

Coordenação de Recursos Naturais e Ambientais – CRNA
Aline Pereira Rocha

Equipe Técnica

Ana Lúcia Teixeira
Antonio Leonardo Guimarães de Mello
Rita Pimentel

Coordenação de Cartografia e Geoprocessamento – Cartgeo
Equipe Técnica

Anderson Lobo Silva
Angélica Manina de Moraes Cunha Neta
Emerson Santos Borges

Coordenação de Biblioteca, Normalização e Documentação – Cobi

Eliana Marta Gomes Silva Sousa

Coordenação de Disseminação de Informações – Codin
Ana Paula Porto

Editoria Geral

Elisabete Cristina Teixeira Barretto

Projeto Gráfico

Julio Vilela

Capa

Vinícius Luz Assunção

Editoração

Autor Visual

Produção

Ludmila Nagamatsu
Renata Santos

Estatísticas dos Municípios Baianos [recurso eletrônico] / Superintendência de Estudos Econômicos e Sociais da Bahia. v. 1 (2000 -). – Salvador: SEI, 2012.

v. 4
n. 1
Bianual

Publicado até 2004 com informações das Regiões Econômicas do Estado da Bahia, sendo que, a partir do v. 4, n. 1 e n. 2, contêm informações por Territórios de Identidade. No período de 2010 a 2012 os 27 exemplares das Estatísticas dos Municípios Baianos dos Territórios de Identidade foram publicados em papel.
ISSN 1519-4124

1. Estatística – Municípios – Bahia. I Superintendência de Estudos Econômicos e Sociais da Bahia – SEI

CDU 311.313 (813.8)

Siglas e Abreviaturas

- Aneel** – Agência Nacional de Energia Elétrica
- ANAI** – Agência Nacional de Ação Indigenista
- APA** – Área de Proteção Ambiental
- APU** – Administração Pública
- Ceplab** – Centro de Planejamento da Bahia
- CNES** – Cadastro Nacional de Estabelecimentos de Saúde
- Coelba** – Companhia de Eletricidade do Estado da Bahia
- Datusus** – Departamento de Informática do Sistema Único de Saúde
- DEM** – Democratas
- Derba** – Departamento de Infraestrutura de Transportes da Bahia
- Detran** – Departamento Estadual de Trânsito
- DIS** – Diretoria de Informação em Saúde
- DOE** – Diário Oficial do Estado
- EBCT** – Empresa Brasileira de Correios e Telégrafos
- Embasa** – Empresa Baiana de Águas e Saneamento S.A.
- Embrapa** – Empresa Brasileira de Pesquisa Agropecuária
- Funasa** – Fundação Nacional de Saúde/Distrito Sanitário Especial Indígena (DSEI)
- IBGE** – Instituto Brasileiro de Geografia e Estatística
- ICMS** – Imposto sobre Circulação de Mercadorias e Prestação de Serviços
- IGBA** – Informações Geológicas e de Recursos Minerais do Estado da Bahia
- INCRA** – Instituto Nacional de Colonização e Reforma Agrária
- Inep** – Instituto Nacional de Estudos e Pesquisas Educacionais Anísio Teixeira
- IPTU** – Imposto Predial e Territorial Urbano
- IPVA** – Imposto sobre a Propriedade de Veículos
- ISS** – Imposto sobre Serviços de Qualquer Natureza
- ITD** – Imposto sobre Transmissão Causa Mortis e Doação de qualquer Bem ou Direito
- MDS** – Ministério do Desenvolvimento Social e Combate à Fome
- MEC** – Ministério da Educação
- MMA** – Ministério do Meio Ambiente
- MS** – Ministério da Saúde

PAM – Produção Agrícola Municipal
PC do B – Partido Comunista do Brasil
PHS – Partido Humanista da Solidariedade
PIB – Produto Interno Bruto
PMDB – Partido do Movimento Democrático Brasileiro
PMN – Partido da Mobilização Nacional
PP – Partido Progressista
PPM – Pesquisa da Pecuária Municipal
PPS – Partido Popular Socialista
PR – Partido da República
PSB – Partido Socialista Brasileiro
PSDB – Partido da Social Democracia Brasileira
PT – Partido dos Trabalhadores
Radambrasil – Radar na Amazônia
RAIS – Relação Anual de Informações Sociais
Seagri – Secretaria da Agricultura, Pecuária, Irrigação, Reforma Agrária, Pesca e Aquicultura
SEC – Secretaria da Educação do Estado da Bahia
Sefaz – Secretaria da Fazenda do Estado da Bahia
SEI – Superintendência de Estudos Econômicos e Sociais da Bahia
Sema – Secretaria do Meio Ambiente
Sesab – Secretaria da Saúde do Estado da Bahia
SGM – Superintendência de Geologia e Recursos Minerais
SIM – Sistema de Informações sobre Mortalidade
Sinan – Sistema de Informação de Agravos de Notificação
STN – Secretaria do Tesouro Nacional
Suvisa – Superintendência de Vigilância e Proteção da Saúde
TSE – Tribunal Superior Eleitoral

Sinais Convencionais

- ... Dado numérico não disponível.
 - Dado numérico igual a zero não resultante de arredondamento.
 - x Dado numérico omitido a fim de evitar a individualização da informação.
 - 0 Dado numérico igual a zero resultante de arredondamento de um dado numérico originalmente positivo.
- 1991/2002 A abrangência temporal do dado corresponde especificamente aos anos indicados.
- 1991-2002 A abrangência temporal do dado corresponde ao período indicado.

Fontes das Informações Geográficas

1.1 Regionalização

Instituto Brasileiro de Geografia e Estatística (IBGE) – 1990

Diário Oficial do Estado (DOE) – 1966-2012

Lei nº 12.504 publicada no DOE de 21 e 22 jan. 2012

1.2 Legislação Político-Administrativa

Diário Oficial do Estado (DOE) – 1952-2013

As informações relativas aos Distritos Municipais são fornecidas pelo IBGE

2.1 Indicadores Geográficos

Instituto Brasileiro de Geografia e Estatística (IBGE) – 2010

Os dados de área não foram atualizados com a poligonal atual, redefinida a partir da Lei nº 12.057, de 11 de janeiro de 2011. O cálculo das áreas dos municípios é de responsabilidade do IBGE, conforme legislação em vigor.

Departamento de Infraestrutura de Transportes da Bahia (Derba) – 2007

2.2 Recursos Naturais

Superintendência de Estudos Econômicos e Sociais da Bahia (SEI) – 1997/2006

Empresa Brasileira de Pesquisa Agropecuária (Embrapa) – 1999

Radambrasil - Radar na Amazônia – 1981-1983

Superintendência de Geologia e Recursos Minerais (SGM) – 1994

Centro de Planejamento da Bahia (Ceplab) – 1979

Informações Geológicas e de Recursos Minerais do Estado da Bahia (IGBA) – 2008

2.3 Área Especial

Diário Oficial do Estado (DOE) – 1993/1994

Diário Oficial da União (DOU) – 1961-2009

Decreto Municipal – 1997-1999

Coordenação de Desenvolvimento Agrário (CDA) – 2009

Instituto Nacional de Colonização e Reforma Agrária/Bahia (INCRA) – 2012

Secretaria da Agricultura, Pecuária, Irrigação, Reforma Agrária, Pesca e Aquicultura (Seagri) – 2011

Agência Nacional de Energia Elétrica (Aneel) – (2011/2013)

Secretaria do Meio Ambiente (Sema) – 2013

Ministério do Meio Ambiente (MMA) – 2013

Agência Nacional de Ação Indigenista (ANAI) – 2011

Fundação Nacional de Saúde (Funasa)/Distrito Sanitário Especial Indígena (DSEI) – 2011

Territórios de Identidade – Estado da Bahia	15
Aspectos gerais do Território de Identidade Bacia do Rio Corrente – Bahia	16
Índice de Desenvolvimento Social do Território de Identidade Bacia do Rio Corrente – Bahia.....	17
Brejolândia – Território de Identidade Bacia do Rio Corrente	20
Canápolis – Território de Identidade Bacia do Rio Corrente	38
Cocos – Território de Identidade Bacia do Rio Corrente	56
Coribe – Território de Identidade Bacia do Rio Corrente.....	74
Correntina – Território de Identidade Bacia do Rio Corrente	92
Jaborandi – Território de Identidade Bacia do Rio Corrente.....	110
Santa Maria da Vitória – Território de Identidade Bacia do Rio Corrente.....	128
Santana – Território de Identidade Bacia do Rio Corrente	146
São Félix do Coribe – Território de Identidade Bacia do Rio Corrente	164
Serra Dourada – Território de Identidade Bacia do Rio Corrente.....	182
Tabocas do Brejo Velho – Território de Identidade Bacia do Rio Corrente.....	200

Plano de Apresentação Tabular

1 Informações Gerais

1.1 Regionalização

1.2 Legislação Político/Administrativa

2 Informações Geográficas

2.1 Indicadores Geográficos

2.1.1 Área, coordenadas geográficas, altitude e distância da capital

2.2 Recursos Naturais

2.2.1 Clima

2.2.2 Solo

2.2.3 Vegetação

2.2.4 Geomorfologia

2.2.5 Geologia

2.2.6 Ocorrências minerais

2.2.7 Hidrografia

2.3 Área Especial

2.3.1 Unidades de conservação

2.3.2 Projetos de assentamento de reforma agrária

2.3.3 Projetos cédula da terra

2.3.4 Projetos crédito fundiário e combate à pobreza rural

3 Características Demográficas e Sociais

3.1 Demografia

3.1.1 População, área e densidade demográfica do município, no estado da Bahia – 2000/2010

3.1.2 População, por situação de domicílio, no município, no estado da Bahia – 2010

3.1.3 População, por sexo, no município, no estado da Bahia – 2010

3.1.4 Domicílios, por espécie, no município, no estado da Bahia – 2010

3.2 Pessoal Ocupado

3.2.1 Pessoal ocupado no mercado formal de trabalho, por setor de atividade econômica, no município, no estado da Bahia – 2007-2010

3.2.2 Grau de instrução do pessoal ocupado no mercado formal de trabalho, no município, no estado da Bahia – 2007-2010

3.3 Educação

3.3.1 Educação infantil

3.3.1.1 Estabelecimentos com educação infantil, por localização e dependência administrativa, no município, no estado da Bahia – 2007-2010

3.3.1.2 Matrícula inicial na educação infantil, por localização e dependência administrativa, no município, no estado da Bahia – 2007-2010

3.3.1.3 Funções docentes na educação infantil, por localização e dependência administrativa, no município, no estado da Bahia – 2007-2010

3.3.2 Educação fundamental

- 3.3.2.1 Estabelecimentos com ensino fundamental, por localização e dependência administrativa, no município, no estado da Bahia – 2007-2010
- 3.3.2.2 Matrícula inicial no ensino fundamental, por localização e dependência administrativa, no município, no estado da Bahia – 2007-2010
- 3.3.2.3 Funções docentes no ensino fundamental, por localização e dependência administrativa, no município, no estado da Bahia – 2007-2010

3.3.3 Ensino médio

- 3.3.3.1 Estabelecimentos com ensino médio, por localização e dependência administrativa, no município, no estado da Bahia – 2007-2010
- 3.3.3.2 Matrícula inicial no ensino médio, por localização e dependência administrativa, no município, no estado da Bahia – 2007-2010
- 3.3.3.3 Funções docentes no ensino médio, por localização e dependência administrativa, no município, no estado da Bahia – 2007-2010

3.3.4 Educação de jovens e adultos

- 3.3.4.1 Estabelecimentos com educação de jovens e adultos, por localização e dependência administrativa, no município, no estado da Bahia – 2007-2010
- 3.3.4.2 Matrícula inicial na educação de jovens e adultos, por localização e dependência administrativa, no município, no estado da Bahia – 2007-2010
- 3.3.4.3 Funções docentes na educação de jovens e adultos, por localização e dependência administrativa, no município, no estado da Bahia – 2007-2010

3.3.5 Educação Superior

- 3.3.5.1 Instituições de educação superior, segundo a dependência administrativa, no município, no estado da Bahia – 2007-2010
- 3.3.5.2 Matrícula na educação superior, segundo a dependência administrativa, no município, no estado da Bahia 2007-2010
- 3.3.5.3 Concluintes da educação superior, segundo a dependência administrativa, no município, no estado da Bahia – 2007-2010
- 3.3.5.4 Matrícula e concluintes por áreas e cursos, no município, no estado da Bahia – 2007-2010

3.4 Saúde

- 3.4.1 Hospitais conveniados com o SUS, segundo a esfera administrativa e leitos, no município, no estado da Bahia 2007-2010
- 3.4.2 Servidores estaduais da área de saúde, segundo o tipo de ocupação, no município, no estado da Bahia – 2007-2010
- 3.4.3 Óbitos, por grupo de causas, no município, no estado da Bahia – 2007-2010
- 3.4.4 Óbitos, por faixa etária, no município, no estado da Bahia – 2007-2010
- 3.4.5 Casos de algumas doenças transmissíveis, de notificação obrigatória, independentes de confirmação, no município, no estado da Bahia – 2007-2010
- 3.4.6 Casos de algumas doenças sexualmente transmissíveis, de notificação obrigatória, independentes de confirmação, no município, no estado da Bahia – 2007-2010

3.5 Índice de Desenvolvimento Social

- 3.5.1 Índice de Desenvolvimento Social, segundo seus componentes, no município, no estado da Bahia 2002, 2004, 2006
- 3.5.2 Situação do Programa Bolsa Família no município, no estado da Bahia – 2010/2012

4 Transporte

4.1 Veículos registrados, por tipo, no município, no estado da Bahia – 2008-2011

5 Serviços Básicos

5.1 Energia Elétrica

5.1.1 Consumidores de energia elétrica, por classe, no município, no estado da Bahia – 2008-2011

5.1.2 Consumo de energia elétrica, por classe, no município, no estado da Bahia – 2008-2011

5.2 Abastecimento d'Água

5.2.1 Ligações, economias e volume de água faturado no município, no estado da Bahia – 2007-2010

5.3 Correios

5.3.1 Agência de correios e unidades operacionais de atendimento no município, no estado da Bahia – 2007-2010

5.4 Bancos

5.4.1 Distribuição de agências bancárias no município, no estado da Bahia – 2007-2010

6 Informações Econômicas

6.1 Agropecuária

6.1.1 Produção, área colhida e rendimento médio dos principais produtos agrícolas no município, no estado da Bahia – 2007-2010

6.1.2 Efetivo dos principais rebanhos no município, no estado da Bahia – 2007-2010

6.1.3 Produção dos principais produtos de origem animal no município, no estado da Bahia – 2007-2010

6.1.4 Financiamentos concedidos a produtores e cooperativas, por atividade e finalidade, no município, no estado da Bahia – 2008-2011

6.2 PIB Municipal

6.2.1 Valor Adicionado, PIB e PIB per capita a preços correntes no município, no estado da Bahia – 2006-2009

6.3 Finanças Públicas

6.3.1 Arrecadação municipal, estadual e transferências constitucionais no município, no estado da Bahia – 2007-2010

6.4 Índice de Desenvolvimento Econômico

6.4.1 Índice de Desenvolvimento Econômico, segundo seus componentes, no município, no estado da Bahia 2002, 2004, 2006

7 Justiça Eleitoral

7.1 Eleitorado e abstenção nas eleições no município, no estado da Bahia – 2010

7.2 Resultado das eleições para presidente e governador no município, no estado da Bahia – 2010

7.3 Resultado das eleições para prefeito no município, no estado da Bahia – 2008

Siglas e Abreviaturas	III
Sinais Convencionais	V
Fontes das Informações Geográficas	VI
Cartogramas	VII
Plano de Apresentação Tabular	VIII
Apresentação	13
Municípios Contemplados	
Brejolândia.....	19
Canápolis.....	37
Cocos	55
Coribe	73
Correntina	91
Jaborandi.....	109
Santa Maria da Vitória	127
Santana	145
São Félix do Coribe	163
Serra Dourada.....	181
Tabocas do Brejo Velho.....	199

A Superintendência de Estudos Econômicos e Sociais da Bahia (SEI) disponibiliza o primeiro número do quarto volume da publicação *Estatísticas dos Municípios Baianos*, oferecendo para a sociedade informações relativas às características socioeconômicas dos municípios que compõem o Território de Identidade Bacia do Rio Corrente. Esta publicação tem a finalidade de retratar a evolução econômica e social dos municípios baianos nos anos mais recentes. Adicionalmente, são apresentadas informações geográficas e ambientais. Dessa forma, a publicação cumpre o papel de subsidiar com significativas informações os formuladores de políticas públicas e os estudiosos e pesquisadores em geral.

Neste número são contemplados os municípios de Brejolândia, Canapólis, Cocos, Coribe, Correntina, Jaborandi, Santa Maria da Vitória, Santana, São Félix do Coribe, Serra Dourada e Tabocas do Brejo Velho.

A SEI agradece a colaboração das instituições que forneceram os registros administrativos indispensáveis à produção de estatísticas e indicadores aqui divulgados.

TERRITÓRIOS DE IDENTIDADE ESTADO DA BAHIA



Fonte: Bahia (2012).

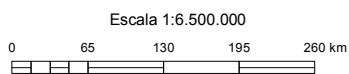

ASPECTOS GERAIS DO TERRITÓRIO DE IDENTIDADE BACIA DO RIO CORRENTE - BAHIA

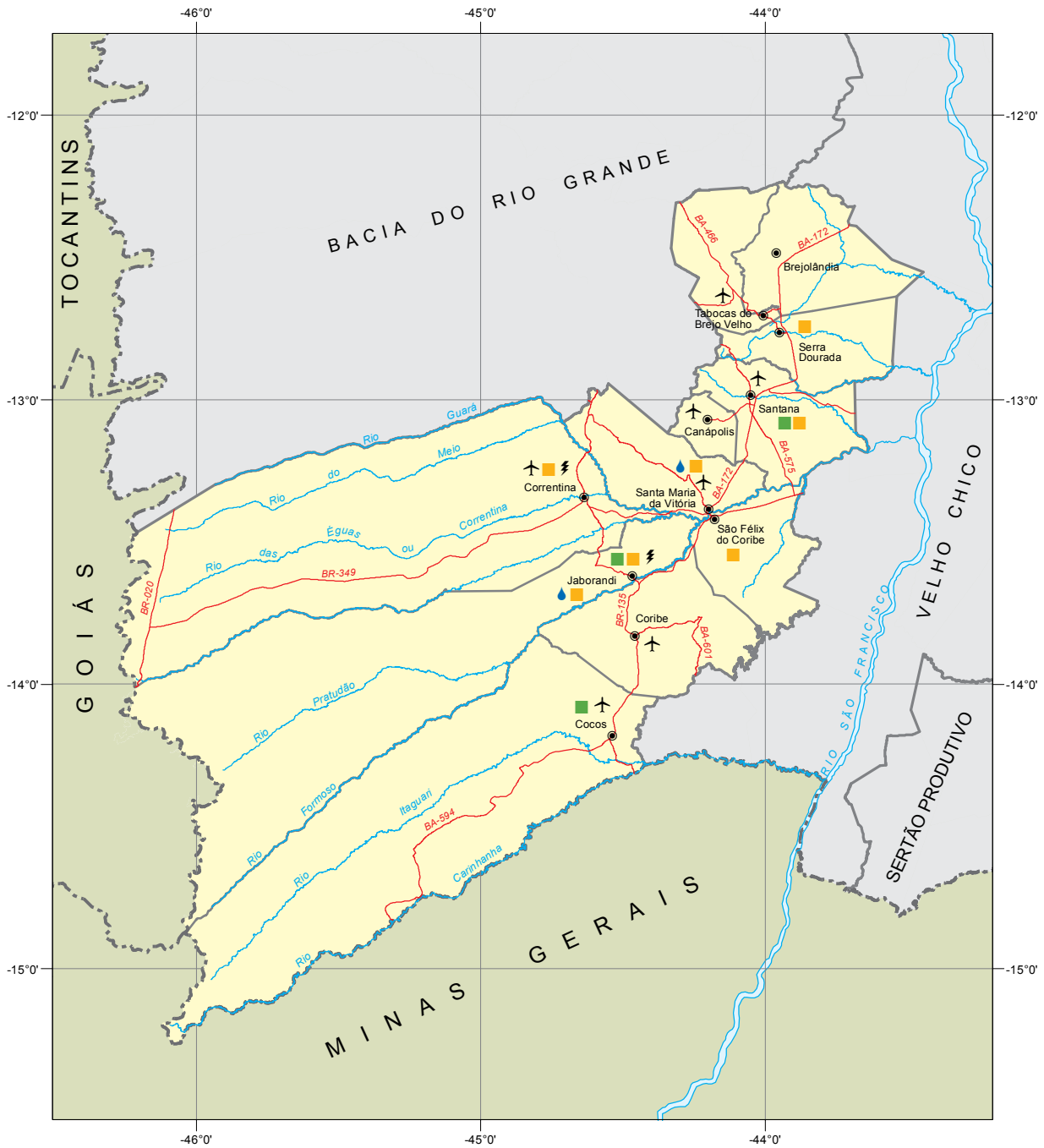

Fonte: Aneel (2012), INCRA (2011), Seagri (2011), Bahia (2012), Bahia (2013), MMA (2013), Sema (2013), CDA (2009), SEI (2010).



- Cidade
- — — Limite estadual
- — — Limite municipal
- — — Limite territorial
- Rodovia
- Curso d'água
- ✈ Terminal aéreo
- 💧 Projeto de irrigação
- 🟡 Reforma agrária
- 🟢 Unidade de conservação
- ⚡ Usina de geração de energia

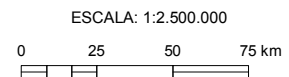

ÍNDICE DE DESENVOLVIMENTO SOCIAL DO TERRITÓRIO DE IDENTIDADE BACIA DO RIO CORRENTE - BAHIA

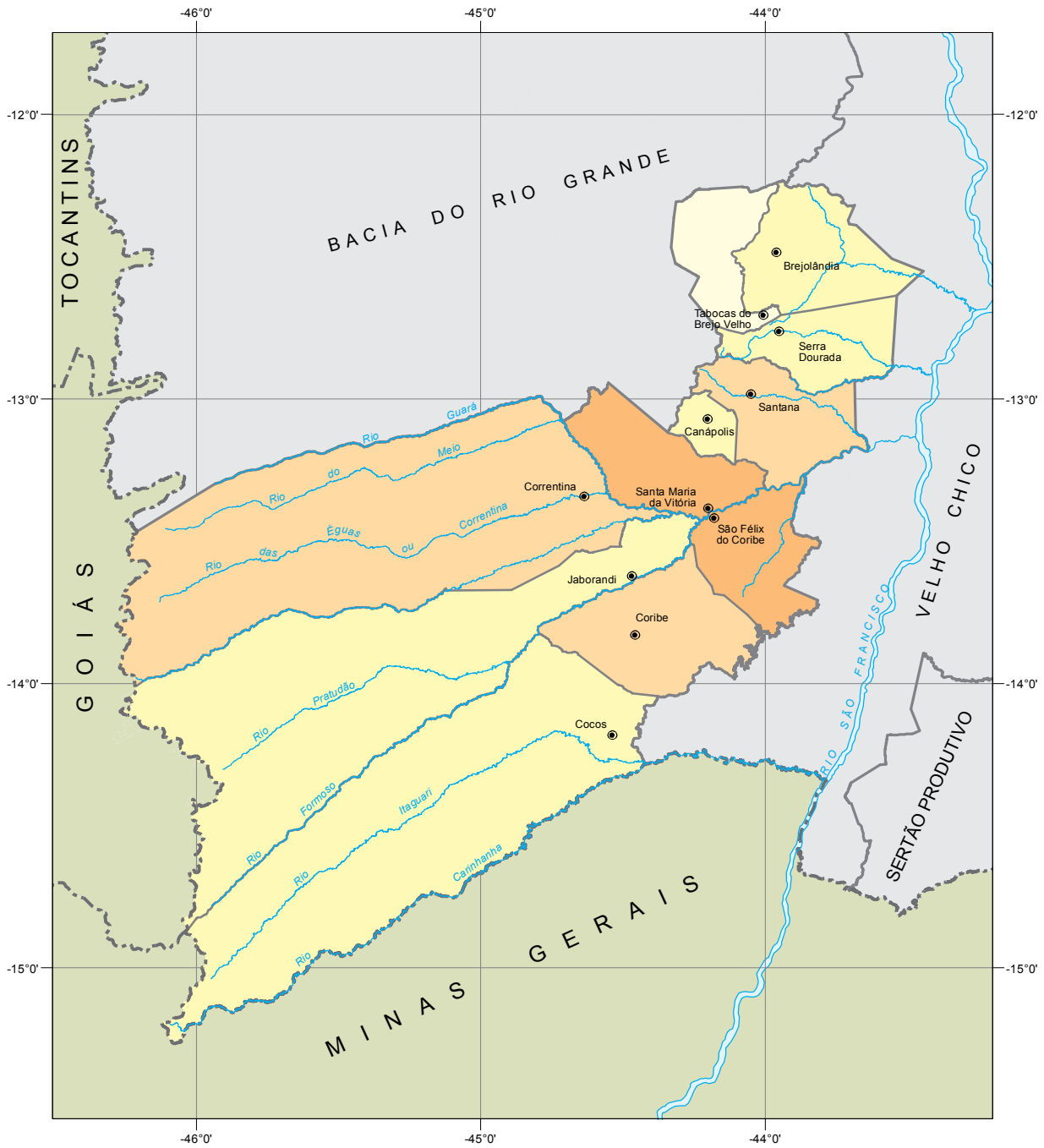

Fonte: Bahia (2012), SEI (2006).



	4.948 a 4.981 (01 município)
	4.982 a 5.012 (05 municípios)
	5.013 a 5.101 (03 municípios)
	Acima de 5.101 (02 municípios)

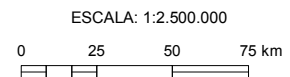

Brejolândia



Foto: Lourival Custódio



BREJOLÂNDIA

TERRITÓRIO DE IDENTIDADE BACIA DO RIO CORRENTE

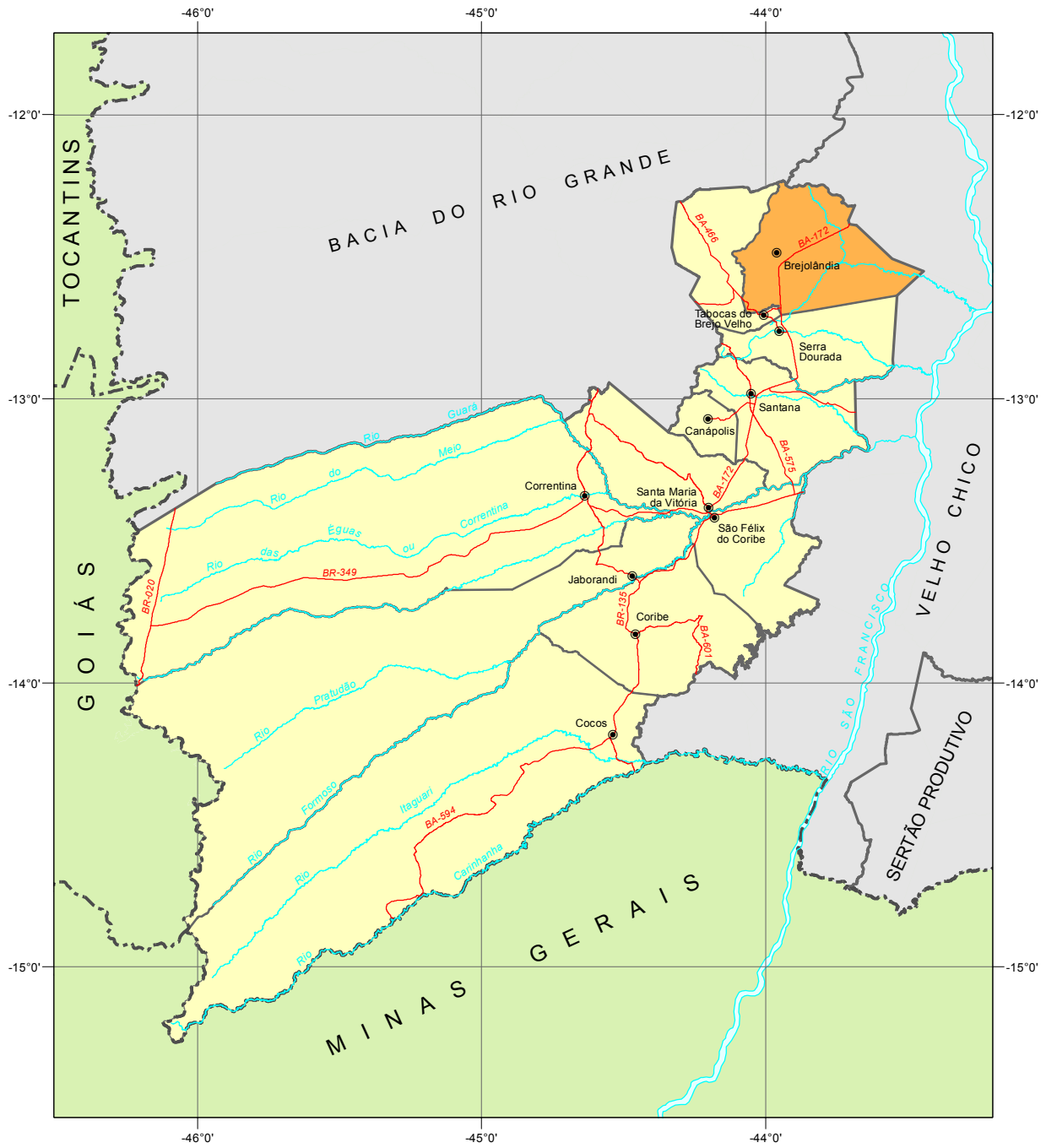

Fonte: Bahia (2012), SEI (2010).



Município em destaque

ESCALA: 1:2.500.000

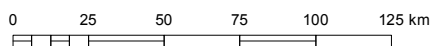



1 Informações Gerais

1.1 Regionalização

Mesorregião Geográfica: Extremo Oeste Baiano

Microrregião Geográfica: 02. Cotegipe

Região Econômica: 14. Médio São Francisco

Região Administrativa: 26. Santa Maria da Vitória

Eixo de Desenvolvimento: Médio São Francisco

Território de Identidade: 23. Bacia do Rio Corrente

Incluído na Região Semiárida

1.2 Legislação Político/Administrativa

Lei de Criação: nº 1.721 de 16/07/1962. Publicada no DOE 24/07/1962

Lei Vigente: nº 12.637 de 10/01/2013. Publicada no DOE de 11/01/2013

Outras Leis de Referência: Muquém do São Francisco nº 12.629 de 04/01/2013. Publicada no DOE de 05/01/2013; Serra Dourada nº 12.637 de 10/01/2013. Publicada no DOE de 11/01/2013; Sítio do Mato nº 12.629 de 04/01/2013. Publicada no DOE de 05/01/2013; Tabocas do Brejo Velho nº 12.637 de 10/01/2013. Publicada no DOE de 11/01/2013; e Wanderley nº 12.906 de 24/09/2013. Publicada no DOE de 25/09/2013

Município de Origem: Município de Tabocas do Brejo Velho

Distritos: Brejolândia (sede)

Limites Intermunicipais: Muquém do São Francisco, Serra Dourada, Sítio do Mato, Tabocas do Brejo Velho e Wanderley

2 Informações Geográficas

2.1 Indicadores Geográficos

2.1.1 Área, coordenadas geográficas, altitude e distância da capital

Área (Km ²)	Coordenadas geográficas		Altitude (m)	Distância da Capital (Km)
	Latitude Sul	Longitude Oeste		
2744,5	-12°28'59"	43°57'59"	542	758

Fontes: IBGE (2010), Derba (2007).

Nota: Os dados de área não foram atualizados com a poligonal atual, redefinida a partir da Lei nº 12.057, de 11 de janeiro de 2011. O cálculo das áreas dos municípios é de responsabilidade do IBGE, conforme legislação em vigor.

2.2 Recursos Naturais

2.2.1 Clima

Tipo Climático: **Semiárido**

Temperatura média anual (°C): **25,0**

Período chuvoso: **outubro a março**

Pluviosidade anual (mm): **839,4**

2.2.2 Solo

Cambissolos, Latossolos e Luvisolos

2.2.3 Vegetação

Contato Caatinga-Floresta Estacional, Contato Cerrado-Floresta Estacional, Cerrado Arbóreo Aberto, sem Floresta-de-Galeria, Floresta Estacional Decidual Submontana e Montana, e Floresta Estacional Semidecidual Montana

2.2.4 Geomorfologia

Chapadão Central, Depressão do São Francisco e Patamares do Chapadão

2.2.5 Geologia

Ardósias, Arenitos finos e médios, Argilitos, Calcários, Depósitos Eluvionares e Coluvionares, Dolomitos, Folhelhos e Siltitos

2.2.6 Ocorrências minerais

Pedra para construção

2.2.7 Hidrografia

Bacia hidrográfica: **Bacia do Rio São Francisco**

Rio(s) principal(is): **Riacho Brejo Velho, Riacho Tabocas, Córrego da Veredinha e Riacho Alagoinha**

Áreas irrigadas: -

Espelhos d' água: **Açude Alagoinha do Barreiro**

2.3 Área Especial

2.3.1 Unidades de conservação -

2.3.2 Projetos de assentamento de reforma agrária -

2.3.3 Projetos cédula da terra -

2.3.4 Projetos crédito fundiário e combate à pobreza rural -



3 Características Demográficas e Sociais

3.1 Demografia

3.1.1 População, área e densidade demográfica do município de Brejolândia, no estado da Bahia – 2000/2010

Ano	População	Área (km ²)	Densidade Demográfica (hab/km ²)
2000	8.762	2.619,44	3,34
2010	11.077	2.744,50	4,04

Fonte: IBGE-Censo Demográfico.

3.1.2 População, por situação de domicílio, no município de Brejolândia, no estado da Bahia – 2010

Situação de Domicílio	População
Total	11.077
Urbana	1.984
Rural	9.093

Fonte: IBGE-Censo Demográfico.

3.1.3 População, por sexo, no município de Brejolândia, no estado da Bahia – 2010

Sexo	População
Total	11.077
Homens	5.798
Mulheres	5.279

Fonte: IBGE-Censo Demográfico.

3.1.4 Domicílios, por espécie, no município de Brejolândia, no estado da Bahia – 2010

Espécie	Domicílios
Total geral	4.193
Particulares	4.189
Ocupados	3.142
Não ocupados	1.047
Fechado	-
Uso ocasional	378
Vago	669
Coletivos	4
Com morador	2
Sem morador	2

Fonte: IBGE-Censo Demográfico.

3.2 Pessoal Ocupado

3.2.1 Pessoal ocupado no mercado formal de trabalho, por setor de atividade econômica, no município de Brejolândia, no estado da Bahia – 2007-2010

Setor de Atividade	2007	2008	2009	2010
Extrativa mineral	-	-	-	-
Indústria de transformação	-	-	-	-
Serviços industriais de utilidade pública	-	-	-	-
Construção civil	-	2	-	-
Comércio	6	12	16	14
Serviços	2	2	2	7
Administração pública	341	237	368	364
Agropecuária, extrativa vegetal, caça e pesca	20	17	17	20

Fonte: Ministério do Trabalho-RAIS.

3.2.2 Grau de instrução do pessoal ocupado no mercado formal de trabalho, no município de Brejolândia, no estado da Bahia – 2007-2010

Grau de Instrução	2007	2008	2009	2010
Analfabeto	13	8	10	9
Até o 5º ano incompleto do ensino fundamental	2	1	4	4
5º ano completo do ensino fundamental	34	12	34	37
Do 6º ao 9º ano incompleto do ensino fundamental	26	18	20	23
Ensino fundamental completo	19	20	19	16
Ensino médio incompleto	31	22	36	34
Ensino médio completo	237	184	235	232
Educação superior incompleta	5	1	7	7
Educação superior completa	2	4	38	43
Mestrado completo	-	-	-	-
Doutorado completo	-	-	-	-

Fonte: Ministério do Trabalho-RAIS.

3.3 Educação

3.3.1 Educação infantil

3.3.1.1 Estabelecimentos com educação infantil, por localização e dependência administrativa, no município de Brejolândia, no estado da Bahia – 2007-2010

Ano	Estabelecimentos								
	Total	Urbana				Rural			
		Federal	Estadual	Municipal	Privada	Federal	Estadual	Municipal	Privada
2007	8	-	-	2	-	-	-	6	-
2008	14	-	-	4	-	-	-	10	-
2009	12	-	-	3	-	-	-	9	-
2010	12	-	-	3	-	-	-	9	-

Fontes: SEC, MEC/Inep.



3.3.1.2 Matrícula inicial na educação infantil, por localização e dependência administrativa, no município de Brejolândia, no estado da Bahia – 2007-2010

Ano	Matrícula Inicial								
	Total	Urbana				Rural			
		Federal	Estadual	Municipal	Privada	Federal	Estadual	Municipal	Privada
2007	227	-	-	87	-	-	-	140	-
2008	393	-	-	136	-	-	-	257	-
2009	365	-	-	116	-	-	-	249	-
2010	296	-	-	122	-	-	-	174	-

Fontes: SEC, MEC/Inep.

Nota: O mesmo aluno pode ter mais de uma matrícula.

3.3.1.3 Funções docentes na educação infantil, por localização e dependência administrativa, no município de Brejolândia, no estado da Bahia – 2007-2010

Ano	Funções Docentes								
	Total	Urbana				Rural			
		Federal	Estadual	Municipal	Privada	Federal	Estadual	Municipal	Privada
2007	13	-	-	4	-	-	-	9	-
2008	26	-	-	7	-	-	-	19	-
2009	27	-	-	7	-	-	-	20	-
2010	18	-	-	6	-	-	-	12	-

Fontes: SEC, MEC/Inep.

Nota: Em função docente está contabilizada a atuação do professor em cada etapa de ensino, que pode ocorrer em mais de uma unidade escolar, em mais de uma dependência administrativa e em mais de uma localização ou município.

3.3.2 Ensino fundamental

3.3.2.1 Estabelecimentos com ensino fundamental, por localização e dependência administrativa, no município de Brejolândia, no estado da Bahia – 2007-2010

Ano	Estabelecimentos								
	Total	Urbana				Rural			
		Federal	Estadual	Municipal	Privada	Federal	Estadual	Municipal	Privada
2007	15	-	1	5	-	-	-	9	-
2008	16	-	1	5	-	-	1	9	-
2009	16	-	1	5	-	-	1	9	-
2010	15	-	-	5	-	-	1	9	-

Fontes: SEC, MEC/Inep.

3.3.2.2 Matrícula inicial no ensino fundamental, por localização e dependência administrativa, no município de Brejolândia, no estado da Bahia – 2007-2010

Ano	Matrícula Inicial								
	Total	Urbana				Rural			
		Federal	Estadual	Municipal	Privada	Federal	Estadual	Municipal	Privada
2007	1.451	-	58	510	-	-	-	883	-
2008	1.396	-	54	426	-	-	90	826	-
2009	1.255	-	23	385	-	-	101	746	-
2010	1.420	-	-	504	-	-	75	841	-

Fontes: SEC, MEC/Inep.

Nota: O mesmo aluno pode ter mais de uma matrícula.

3.3.2.3 Funções docentes no ensino fundamental, por localização e dependência administrativa, no município de Brejolândia, no estado da Bahia – 2007-2010

Ano	Funções Docentes								
	Total	Urbana				Rural			
		Federal	Estadual	Municipal	Privada	Federal	Estadual	Municipal	Privada
2007	99	-	7	30	-	-	-	62	-
2008	97	-	7	26	-	-	6	58	-
2009	98	-	5	27	-	-	9	57	-
2010	102	-	-	30	-	-	5	67	-

Fontes: SEC, MEC/Inep.

Nota: Em função docente está contabilizada a atuação do professor em cada etapa de ensino, que pode ocorrer em mais de uma unidade escolar, em mais de uma dependência administrativa e em mais de uma localização ou município.

3.3.3 Ensino médio
3.3.3.1 Estabelecimentos com ensino médio, por localização e dependência administrativa, no município de Brejolândia, no estado da Bahia – 2007-2010

Ano	Estabelecimentos								
	Total	Urbana				Rural			
		Federal	Estadual	Municipal	Privada	Federal	Estadual	Municipal	Privada
2007	1	-	1	-	-	-	-	-	-
2008	1	-	1	-	-	-	-	-	-
2009	1	-	1	-	-	-	-	-	-
2010	1	-	1	-	-	-	-	-	-

Fontes: SEC, MEC/Inep.

3.3.3.2 Matrícula inicial no ensino médio, por localização e dependência administrativa, no município de Brejolândia, no estado da Bahia – 2007-2010

Ano	Matrícula Inicial								
	Total	Urbana				Rural			
		Federal	Estadual	Municipal	Privada	Federal	Estadual	Municipal	Privada
2007	511	-	511	-	-	-	-	-	-
2008	364	-	364	-	-	-	-	-	-
2009	382	-	382	-	-	-	-	-	-
2010	359	-	359	-	-	-	-	-	-

Fontes: SEC, MEC/Inep.

Nota: O mesmo aluno pode ter mais de uma matrícula.

3.3.3.3 Funções docentes no ensino médio, por localização e dependência administrativa, no município de Brejolândia, no estado da Bahia – 2007-2010

Ano	Funções Docentes								
	Total	Urbana				Rural			
		Federal	Estadual	Municipal	Privada	Federal	Estadual	Municipal	Privada
2007	29	-	29	-	-	-	-	-	-
2008	24	-	24	-	-	-	-	-	-
2009	22	-	22	-	-	-	-	-	-
2010	24	-	24	-	-	-	-	-	-

Fontes: SEC, MEC/Inep.

Nota: Em função docente está contabilizada a atuação do professor em cada etapa de ensino, que pode ocorrer em mais de uma unidade escolar, em mais de uma dependência administrativa e em mais de uma localização ou município.



3.3.4 Educação de jovens e adultos

3.3.4.1 Estabelecimentos com educação de jovens e adultos, por localização e dependência administrativa, no município de Brejolândia, no estado da Bahia – 2007-2010

Ano	Estabelecimentos								
	Total	Urbana				Rural			
		Federal	Estadual	Municipal	Privada	Federal	Estadual	Municipal	Privada
2007	2	-	2	-	-	-	-	-	-
2008	2	-	2	-	-	-	-	-	-
2009	1	-	1	-	-	-	-	-	-
2010	-	-	-	-	-	-	-	-	-

Fontes: SEC, MEC/Inep.

3.3.4.2 Matrícula inicial na educação de jovens e adultos, por localização e dependência administrativa, no município de Brejolândia, no estado da Bahia – 2007-2010

Ano	Matrícula Inicial								
	Total	Urbana				Rural			
		Federal	Estadual	Municipal	Privada	Federal	Estadual	Municipal	Privada
2007	54	-	54	-	-	-	-	-	-
2008	64	-	64	-	-	-	-	-	-
2009	32	-	32	-	-	-	-	-	-
2010	-	-	-	-	-	-	-	-	-

Fontes: SEC, MEC/Inep.

Nota: O mesmo aluno pode ter mais de uma matrícula.

3.3.4.3 Funções docentes na educação de jovens e adultos, por localização e dependência administrativa, no município de Brejolândia, no estado da Bahia – 2007-2010

Ano	Funções Docentes								
	Total	Urbana				Rural			
		Federal	Estadual	Municipal	Privada	Federal	Estadual	Municipal	Privada
2007	7	-	7	-	-	-	-	-	-
2008	10	-	10	-	-	-	-	-	-
2009	5	-	5	-	-	-	-	-	-
2010	-	-	-	-	-	-	-	-	-

Fontes: SEC, MEC/Inep.

Nota: Em função docente está contabilizada a atuação do professor em cada etapa de ensino, que pode ocorrer em mais de uma unidade escolar, em mais de uma dependência administrativa e em mais de uma localização ou município.

3.3.5 Educação Superior

3.3.5.1 Instituições de educação superior, segundo a dependência administrativa, no município de Brejolândia, no estado da Bahia – 2007-2010

Ano	Total	Instituições			
		Federal	Estadual	Municipal	Privada
2007	-	-	-	-	-
2008	-	-	-	-	-
2009	-	-	-	-	-
2010	-	-	-	-	-

Fonte: MEC/Inep.

3.3.5.2 Matrícula na educação superior, segundo a dependência administrativa, no município de Brejolândia, no estado da Bahia – 2007-2010

Ano	Total	Matrícula			
		Federal	Estadual	Municipal	Privada
2007	-	-	-	-	-
2008	-	-	-	-	-
2009	-	-	-	-	-
2010	-	-	-	-	-

Fonte: MEC/Inep.

Nota: A partir de 2008 inclui os cursos de graduação à distância.

3.3.5.3 Concluintes da educação superior, segundo a dependência administrativa, no município de Brejolândia, no estado da Bahia – 2007-2010

Ano	Total	Concluintes			
		Federal	Estadual	Municipal	Privada
2007	-	-	-	-	-
2008	-	-	-	-	-
2009	-	-	-	-	-
2010	-	-	-	-	-

Fonte: MEC/Inep.

Nota: A partir de 2008 inclui os cursos de graduação à distância.

3.4 Saúde
3.4.1 Hospitais conveniados com o SUS, segundo a esfera administrativa e leitos, no município de Brejolândia, no estado da Bahia – 2007-2010

Ano	Hospitais Segundo Esfera Administrativa					Leitos	
	Total	Federal	Estadual	Municipal	Privada	Existentes	SUS
2007	-	-	-	-	-	-	-
2008	-	-	-	-	-	-	-
2009	-	-	-	-	-	-	-
2010	-	-	-	-	-	-	-

Fontes: Datasus-CNES, Sesab/Suvisa/DIS.



3.4.2 Servidores estaduais da área de saúde, segundo o tipo de ocupação, no município de Brejolândia, no estado da Bahia – 2007-2010

Tipo de Ocupação	2007	2008	2009	2010
Total	-	-	-	-
Agente serviços de saúde	-	-	-	-
Assistente social	-	-	-	-
Atendente de enfermagem	-	-	-	-
Atendente rural	-	-	-	-
Auxiliar de enfermagem	-	-	-	-
Auxiliar serviços de saúde/Atendente rural	-	-	-	-
Enfermeiro	-	-	-	-
Farmacêutico	-	-	-	-
Fisioterapeuta	-	-	-	-
Médico	-	-	-	-
Nutricionista	-	-	-	-
Odontólogo	-	-	-	-
Técnico em patologia clínica	-	-	-	-
Técnico em radiologia	-	-	-	-
Outras ocupações	-	-	-	-

Fonte: Sesab.

3.4.3 Óbitos, por grupo de causas, no município de Brejolândia, no estado da Bahia – 2007-2010

Grupo de Causas	2007	2008	2009	2010
Total	34	21	47	33
Algumas afecções originadas no período perinatal	2	1	-	-
Algumas doenças infecciosas e parasitárias	2	-	2	2
Causas externas de morbidade e mortalidade	1	1	1	3
Doenças da pele e tecido subcutâneo	-	-	-	-
Doenças do aparelho circulatório	6	5	9	6
Doenças do aparelho digestivo	-	-	-	1
Doenças do aparelho geniturinário	-	-	-	-
Doenças do aparelho respiratório	-	-	4	1
Doenças do olho e anexos	-	-	-	-
Doenças do ouvido e da apófise mastóide	-	-	-	-
Doenças do sangue e dos órgãos hematopoéticos e alguns transtornos imunitários	-	-	-	-
Doenças do sistema nervoso	-	-	1	-
Doenças do sistema osteomuscular e do tecido conjuntivo	-	-	-	-
Doenças endócrinas, nutricionais e metabólicas	-	-	-	-
Gravidez, parto e puerpério	-	-	-	-
Malformações congênitas, deformidades e anomalias cromossômicas	-	1	1	-
Neoplasias (tumores)	4	6	4	3
Sintomas, sinais e achados anormais de exames clínicos e de laboratório não classificados em outro item (causas mal definidas)	19	7	25	17
Transtornos mentais e comportamentais	-	-	-	-

Fontes: Sesab/Suvisa/DIS, MS-SIM.

3.4.4 Óbitos, por faixa etária, no município de Brejolândia, no estado da Bahia – 2007-2010

Ano	Faixa Etária						
	Total	< 1 Ano	1 a 4	5 a 14	15 a 49	≥ 50 anos	Idade Ignorada
2007	34	3	-	1	-	30	-
2008	21	1	-	-	2	16	2
2009	47	3	-	-	8	36	-
2010	33	-	-	-	7	26	-

Fontes: Sesab/Suvisa/DIS, MS-SIM.

3.4.5 Casos de algumas doenças transmissíveis, de notificação obrigatória, independentes de confirmação, no município de Brejolândia, no estado da Bahia – 2007-2010

Doenças Transmissíveis	2007	2008	2009	2010
Total	12	12	8	18
Chagas aguda	-	-	-	-
Coqueluche	-	-	-	-
Dengue	-	-	1	6
Difteria	-	-	-	-
Doenças exantemáticas ⁽¹⁾	-	-
Esquistossomose ⁽²⁾	-	-
Febre tifóide	-	-	-	-
Hanseníase ⁽³⁾	9	6	3	6
Hepatite viral	1	-	-	-
Leishmaniose tegumentar ⁽³⁾	-	-	1	-
Leishmaniose visceral	-	-	-	-
Leptospirose	-	-	-	-
Malária	-	-	-	-
Meningites	1	1	2	3
Paralisia flácida	-	-	-	-
Tétano acidental	-	-	-	-
Tétano neonatal	-	-	-	-
Tuberculose extra-pulmonar	-	-	-	-
Tuberculose pulmonar	1	5	1	3

Fontes: Sesab/Suvisa/DIS, MS-Sinan.

Nota: Para 2007, dados processados em 02-04-2009; para 2008, em 20-11-2009; para 2009, em 06-08-2010 e para 2010, em 26-01-2012.

(1) Casos suspeitos de sarampo e rubéola sem confirmação.

(2) Casos confirmados.

(3) Casos notificados em área não endêmica.

3.4.6 Casos de algumas doenças sexualmente transmissíveis, de notificação obrigatória, independentes de confirmação, no município de Brejolândia, no estado da Bahia – 2007-2010

Ano	Aids ⁽¹⁾	Condiloma Acuminado	Herpes Genital	Sífilis		
				Congênita	Em Adulto	Gestante
2007	-	-	-	-	-	-
2008	-	-	-	-	-	-
2009	-	-	-	-	-	-
2010	-	-	-	-	-	-

Fontes: Sesab/Suvisa/DIS, MS-Sinan.

Nota: Para 2007, dados processados em 02-04-2009; para 2008, em 20-11-2009; para 2009, em 06-08-2010 e para 2010, em 26-01-2012.

(1) Casos confirmados.



3.5 Índice de Desenvolvimento Social

3.5.1 Índice de Desenvolvimento Social, segundo seus componentes, no município de Brejolândia, no estado da Bahia – 2002, 2004, 2006

Ano	INS	Classificação ⁽¹⁾	INE	Classificação ⁽¹⁾	ISB	Classificação ⁽¹⁾	IRMCH	Classificação ⁽¹⁾	IDS	Classificação ⁽¹⁾
2002	4.955,54	353°	5.027,89	114°	4.937,66	313°	4.917,24	379°	4.959,41	330°
2004	4.924,70	394°	5.058,06	61°	4.947,27	291°	4.917,24	379°	4.961,50	314°
2006	4.911,67	408°	5.034,84	108°	4.964,41	262°	4.917,24	379°	4.956,79	343°

Fonte: SEI.

Notas: INS – Índice do Nível de Saúde.

INE – Índice do Nível de Educação.

ISB – Índice dos Serviços Básicos.

IRMCH – Índice de Renda Média dos Chefes de Família.

IDS – Índice de Desenvolvimento Social.

(1) Posição em relação aos demais municípios do Estado.

3.5.2 Situação do Programa Bolsa Família no município de Brejolândia, no estado da Bahia – 2010/2012

Dados Gerais	Quantidade	Período
População total do município	11.077	2010
Total de famílias cadastradas ⁽¹⁾	2.551	04/2012
Número de famílias beneficiárias do Programa Bolsa Família	1.785	05/2012

Fonte: MDS.

(1) O total de famílias cadastradas poderá, conforme a legislação do CadÚnico, incluir famílias que tenham renda familiar per capita maior que meio salário mínimo. Isso explica a possível diferença de valores entre o total de famílias cadastradas.

4 Transporte

4.1 Veículos registrados, por tipo, no município de Brejolândia, no estado da Bahia 2008-2011

Ano	Automóvel	Caminhão	Camioneta	Micro-ônibus	Moto	Ônibus	Outros
2008	94	22	57	4	564	13	24
2009	116	27	58	8	631	16	29
2010	117	29	61	8	750	17	32
2011	139	29	69	8	906	17	38

Fonte: Detran.

5 Serviços Básicos

5.1 Energia Elétrica

5.1.1 Consumidores de energia elétrica, por classe, no município de Brejolândia, no estado da Bahia – 2008-2011

Ano	Residencial	Industrial	Comercial	Rural	Serviços e Poderes Públicos	Outros ⁽¹⁾	Total
2008	2.165	10	109	234	58	-	2.576
2009	2.430	12	114	233	61	-	2.850
2010	2.574	12	117	251	70	-	3.024
2011	2.728	13	121	254	73	-	3.189

Fonte: Coelba.

(1) Consumidores próprios dos sistemas Coelba.

5.1.2 Consumo de energia elétrica, por classe, no município de Brejolândia, no estado da Bahia – 2008-2011 (kWh)

Ano	Residencial	Industrial	Comercial	Rural	Serviços e Poderes Públicos	Outros ⁽¹⁾	Total
2008	1.517.615	26.898	210.522	393.134	577.899	-	2.726.068
2009	1.661.404	38.358	203.173	347.051	594.948	-	2.844.934
2010	1.983.042	40.606	252.678	423.187	661.619	-	3.361.132
2011	2.114.972	41.722	241.445	449.281	785.100	-	3.632.520

Fonte: Coelba.

(1) Consumo próprio dos sistemas Coelba.

5.2 Abastecimento d'Água

5.2.1 Ligações, economias e volume de água faturado no município de Brejolândia, no estado da Bahia 2007-2010

Ano	Ligações	Economias	Volume (m ³)
2007	656	684	98.381
2008	794	820	106.686
2009	872	894	122.016
2010	824	847	123.305

Fonte: Embasa.

5.3 Correios

5.3.1 Agências de correios e unidades operacionais de atendimento no município de Brejolândia, no estado da Bahia – 2007-2010

Ano	Total	Agência de Correio	Agência de Correio Comunitária	Agência de Correio Franqueada	Caixa de Coleta	Posto de Venda de Selo	Outros
2007	1	1	-	-	-	-	-
2008	1	1	-	-	-	-	-
2009	1	1	-	-	-	-	-
2010	1	1	-	-	-	-	-

Fonte: EBCT.



5.4 Bancos

5.4.1 Distribuição de agências bancárias no município de Brejolândia, no estado da Bahia – 2007-2010

Ano	Natureza Administrativa	
	Federal	Particular
2007	-	-
2008	-	-
2009	-	-
2010	-	-

Fonte: Banco Central.

6 Informações Econômicas

6.1 Agropecuária

6.1.1 Produção, área colhida e rendimento médio dos principais produtos agrícolas no município de Brejolândia, no estado da Bahia – 2007-2010

Produtos	2007			2008			2009			2010		
	Produção (t)	Área Colhida (ha)	Rendimento Médio (kg/ha)	Produção (t)	Área Colhida (ha)	Rendimento Médio (kg/ha)	Produção (t)	Área Colhida (ha)	Rendimento Médio (kg/ha)	Produção (t)	Área Colhida (ha)	Rendimento Médio (kg/ha)
Alho	20	10	2.000	6	4	1.500	15	10	1.500	20	10	2.000
Arroz (em casca)	40	20	2.000	-	-	-	-	-	-	-	-	-
Banana	225	15	15.000	300	20	15.000	300	20	15.000	300	20	15.000
Cana-de-açúcar	7.000	140	50.000	9.000	180	50.000	2.100	70	30.000	3.500	70	50.000
Cebola	30	5	6.000	12	2	6.000	30	5	6.000	30	5	6.000
Coco-da-baía ⁽¹⁾	30	10	3.000	36	12	3.000	36	12	3.000	80	20	4.000
Feijão (em grão)	318	530	600	272	400	680	160	200	800	312	400	780
Laranja	60	5	12.000	84	7	12.000	84	7	12.000	84	7	12.000
Mandioca	6.000	500	12.000	7.800	650	12.000	4.920	410	12.000	5.740	410	14.000
Manga	120	10	12.000	132	11	12.000	132	11	12.000	132	11	12.000
Milho (em grão)	1.500	1.000	1.500	1.440	800	1.800	1.620	900	1.800	1.620	900	1.800
Tomate	60	2	30.000	25	1	25.000	50	2	25.000	60	2	30.000

Fonte: IBGE-PAM.

(1) Quantidade produzida em mil frutos e rendimento médio em frutos por hectare.

6.1.2 Efetivo dos principais rebanhos no município de Brejolândia, no estado da Bahia – 2007-2010

Tipo de Rebanho	Efetivo (cabeças)			
	2007	2008	2009	2010
Asininos	280	277	230	260
Bovinos	103.193	71.763	64.125	72.357
Caprinos	1.860	1.630	2.940	2.480
Equinos	3.900	4.150	2.020	1.990
Galinhas	22.000	24.500	2.640	3.100
Galos, frangas, frangos e pintos	31.500	31.000	12.750	11.663
Muare	120	136	145	145
Ovinos	3.500	4.200	1.760	1.522
Suínos	11.750	12.470	3.760	3.500

Fonte: IBGE-PPM.

6.1.3 Produção dos principais produtos de origem animal no município de Brejolândia, no estado da Bahia 2007-2010

Produto	2007	2008	2009	2010
Leite (mil litros)	4.447	3.751	7.447	8.800
Ovos de galinha (mil dúzias)	90	115	12	13

Fonte: IBGE-PPM.

6.1.4 Financiamentos concedidos a produtores e cooperativas, por atividade e finalidade, no município de Brejolândia, no estado da Bahia – 2008-2011

Ano/Atividade	Custeio		Investimento		Comercialização		Total	
	Contrato	Valor (R\$ 1,00)	Contrato	Valor (R\$ 1,00)	Contrato	Valor (R\$1,00)	Contrato	Valor (R\$ 1,00)
2008								
Agrícola	224	717.613,63	57	93.508,75	-	0,00	281	811.122,38
Pecuária	4	486.954,50	310	677.699,68	-	0,00	314	1.164.654,18
2009								
Agrícola	348	1.532.937,34	32	159.214,95	-	0,00	380	1.692.152,29
Pecuária	5	339.419,39	150	674.679,03	-	0,00	155	1.014.098,42
2010								
Agrícola	203	817.383,90	17	80.041,82	-	0,00	220	897.425,72
Pecuária	4	1.703.696,98	220	2.639.285,06	-	0,00	224	4.342.982,04
2011								
Agrícola	245	1.158.443,41	27	93.170,00	-	0,00	272	1.251.613,41
Pecuária	20	470.690,78	246	3.019.352,66	-	0,00	266	3.490.043,44

Fonte: Banco Central.



6.2 PIB Municipal

6.2.1 Valor Adicionado, PIB e PIB per capita a preços correntes no município de Brejolândia, no estado da Bahia – 2006-2009

Ano	Valor Adicionado (R\$ milhões)			Valor Adicionado APU ⁽²⁾ (R\$ milhões)	Impostos Sobre Produtos (R\$ milhões)	PIB (R\$ milhões)	PIB Per Capita (R\$ 1,00)
	Agropecuária	Indústria	Serviços ⁽¹⁾				
2006	6,94	2,00	14,95	9,47	0,81	24,70	3.571,62
2007	10,19	2,21	17,89	10,98	0,81	31,11	3.324,48
2008	11,80	2,40	20,09	12,06	0,88	35,17	3.624,72
2009 ⁽³⁾	14,14	2,74	22,65	13,66	0,90	40,42	4.128,31

Fontes: SEI, IBGE.

(1) Inclui APU.

(2) Administração Pública (atividades governamentais).

(3) Dados sujeitos a retificações.

6.3 Finanças Públicas

6.3.1 Arrecadação municipal, estadual e transferências constitucionais no município de Brejolândia, no estado da Bahia – 2007-2010

(R\$1,00)

Ano	Municipal ⁽¹⁾			Estadual				Transferências	
	IPTU	ISS	Total	ICMS	IPVA	ITD	Total	Estado	União
2007	70.706,51	39.823,61	0,00	110.530,12	1.426.876,62	3.008.703,60
2008	217.189,01	56.376,96	0,00	273.565,97	1.650.581,11	3.988.716,81
2009	3.608,10	126.306,05	129.914,15	85.589,70	59.495,02	1.440,51	146.525,23	1.581.472,49	3.725.167,49
2010	3.989,50	307.774,13	311.763,63	116.369,09	67.925,99	1.020,00	185.315,08	1.915.433,43	4.003.751,05

Fontes: STN, Sefaz-BA.

(1) Dados do Finanças do Brasil-Finbra.

6.4 Índice de Desenvolvimento Econômico

6.4.1 Índice de Desenvolvimento Econômico, segundo seus componentes, no município de Brejolândia, no estado da Bahia – 2002, 2004, 2006

Ano	INF	Classificação ⁽¹⁾	IQM	Classificação ⁽¹⁾	IPM	Classificação ⁽¹⁾	IDE	Classificação ⁽¹⁾
2002	4.988,44	251°	4.990,95	352°	4.984,91	233°	4.988,10	263°
2004	4.988,04	281°	4.990,38	355°	4.985,04	253°	4.987,82	299°
2006	4.941,28	333°	4.976,11	269°	4.984,45	361°	4.967,24	339°

Fonte: SEI.

Notas: INF – Índice de Infraestrutura.

IQM – Índice de Qualificação da Mão de Obra.

IPM – Índice do Produto Municipal.

IDE – Índice de Desenvolvimento Econômico.

(1) Posição em relação aos demais municípios do Estado.

7 Justiça Eleitoral

7.1 Eleitorado e abstenção nas eleições no município de Brejolândia, no estado da Bahia – 2010

Especificação	Dados Gerais
Eleitorado	7.206
Abstenção - 1º turno %	22,22
Abstenção - 2º turno %	26,60

Fonte: TSE.

7.2 Resultado das eleições para presidente e governador no município de Brejolândia, no estado da Bahia – 2010

Cargos/Partidos	Votos		Situação
	Nominais	% Votos Válidos	
Presidente - 2º turno			
PT	3.791	75,53	Eleito
PSDB	1.228	24,47	Não eleito
Governador - 1º turno			
PT	2.529	52,87	Eleito
DEM	1.543	32,26	Não eleito
Outros	711	14,87	Não eleito

Fonte: TSE.

7.3 Resultado das eleições para prefeito no município de Brejolândia, no estado da Bahia – 2008

Cargo/Partidos	Votos		Situação
	Nominais	% Votos Válidos	
Prefeito - 1º turno			
DEM	3.467	52,88	Eleito
PMDB	3.089	47,12	Não eleito

Fonte: TSE.

Canápolis



Foto: Lourival Custódio



CANÁPOLIS

TERRITÓRIO DE IDENTIDADE BACIA DO RIO CORRENTE

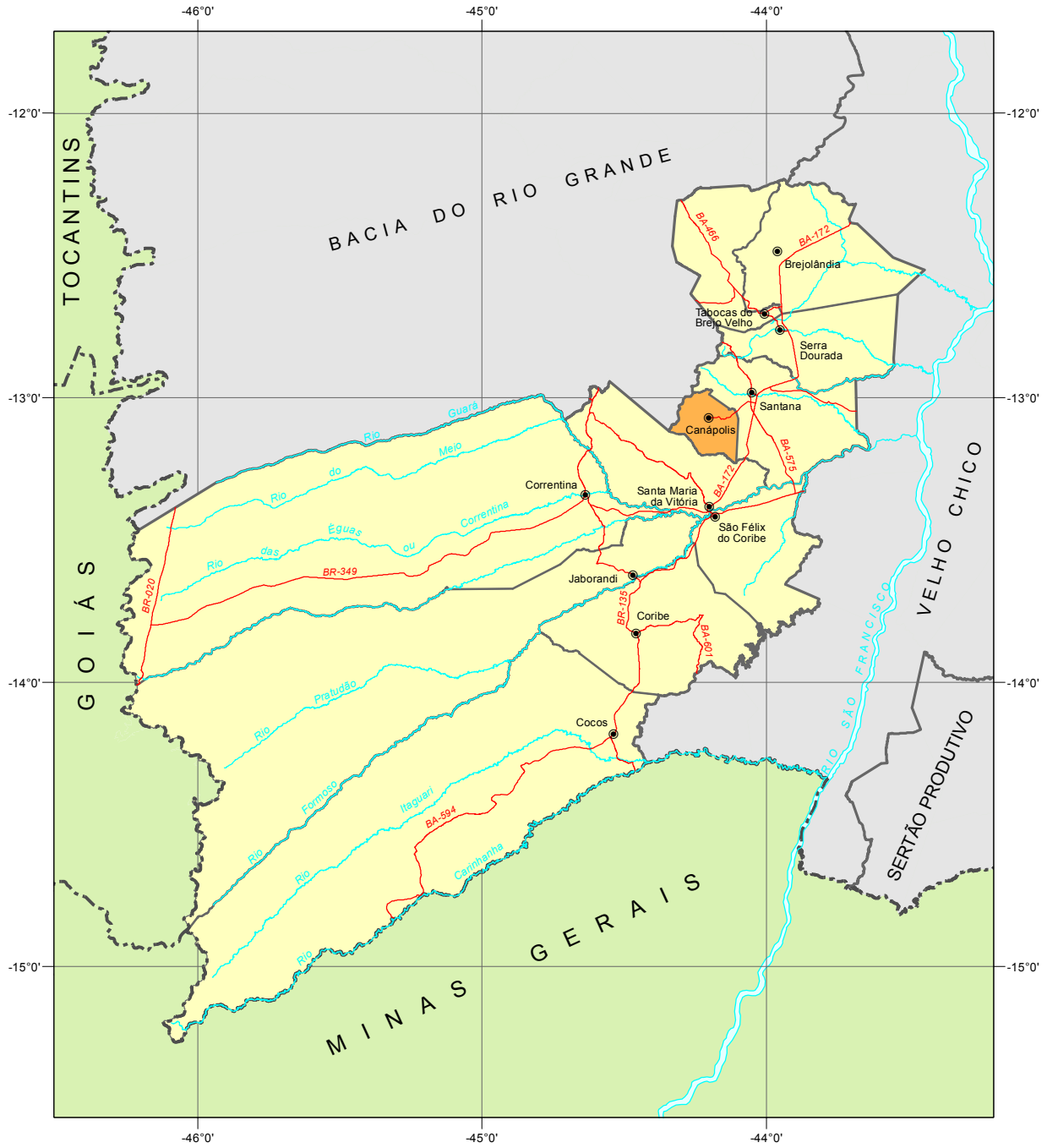

Fonte: Bahia (2012), SEI (2010).



Município em destaque

ESCALA: 1:2.500.000

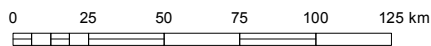



1 Informações Gerais

1.1 Regionalização

Mesorregião Geográfica: Extremo Oeste Baiano

Microrregião Geográfica: 03. Santa Maria da Vitória

Região Econômica: 15. Oeste

Região Administrativa: 26. Santa Maria da Vitória

Eixo de Desenvolvimento: Oeste do São Francisco

Território de Identidade: 23. Bacia do Rio Corrente

1.2 Legislação Político/Administrativa

Lei de Criação: nº 1.734 de 19/07/1962. Publicada no DOE de 25/07/1962

Lei Vigente: nº 12.637 de 10/01/2013. Publicada no DOE de 11/01/2013

Outras Leis de Referência: Santana nº 12.637 de 10/01/2013. Publicada no DOE de 11/01/2013; Baianópolis nº 12.906 de 24/09/2013. Publicada no DOE de 25/09/2013; e Santa Maria da Vitória nº 12.637 de 10/01/2013. Publicada no DOE de 11/01/2013

Município de Origem: Santana

Distritos: Canápolis (sede)

Limites Intermunicipais: Baianópolis, Santana e Santa Maria da Vitória

2 Informações Geográficas

2.1 Indicadores Geográficos

2.1.1 Área, coordenadas geográficas, altitude e distância da capital

Área (Km ²)	Coordenadas geográficas		Altitude (m)	Distância da Capital (Km)
	Latitude Sul	Longitude Oeste		
437,2	-13°04'11"	44°12'08"	680	810

Fontes: IBGE (2010), Derba (2007).

Nota: Os dados de área não foram atualizados com a poligonal atual, redefinida a partir da Lei nº 12.057, de 11 de janeiro de 2011. O cálculo das áreas dos municípios é de responsabilidade do IBGE, conforme legislação em vigor.

2.2 Recursos Naturais

2.2.1 Clima

Tipo Climático: **Úmido a Subúmido**

Temperatura média anual (°C): **23,2**

Período chuvoso: **outubro a abril**

Pluviosidade anual (mm): **1273,9**

2.2.2 Solo

Latossolos, Cambissolos e Neossolos

2.2.3 Vegetação

Cerrado Arbóreo Aberto, sem Floresta-de-Galeria, Floresta Estacional Semidecidual Montana e Floresta Estacional Decidual Montana

2.2.4 Geomorfologia

Chapadão Central, Depressão do São Francisco e Patamares do Chapadão

2.2.5 Geologia

Ardósias, Arenitos finos e médios, Argilitos, Calcários, Dolomitos, Folhelhos, Margas e Siltitos

2.2.6 Ocorrências minerais

Argila

2.2.7 Hidrografia

Bacia hidrográfica: **Bacia do Rio São Francisco**

Rio(s) principal(is): **Riacho Canápolis, Riacho Juazeiro, Córrego Gameleira e Vereda Mutum**

Áreas irrigadas: -

Espelhos d' água: -

2.3 Área Especial

2.3.1 Unidades de conservação -

2.3.2 Projetos de assentamento de reforma agrária -

2.3.3 Projetos cédula da terra -

2.3.4 Projetos crédito fundiário e combate à pobreza rural -



3 Características Demográficas e Sociais

3.1 Demografia

3.1.1 População, área e densidade demográfica do município de Canápolis, no estado da Bahia – 2000/2010

Ano	População	Área (km ²)	Densidade Demográfica (hab/km ²)
2000	9.743	464,31	20,98
2010	9.410	437,20	21,52

Fonte: IBGE-Censo Demográfico.

3.1.2 População, por situação de domicílio, no município de Canápolis, no estado da Bahia – 2010

Situação de Domicílio	População
Total	9.410
Urbana	3.225
Rural	6.185

Fonte: IBGE-Censo Demográfico.

3.1.3 População, por sexo, no município de Canápolis, no estado da Bahia – 2010

Sexo	População
Total	9.410
Homens	4.808
Mulheres	4.602

Fonte: IBGE-Censo Demográfico.

3.1.4 Domicílios, por espécie, no município de Canápolis, no estado da Bahia – 2010

Espécie	Domicílios
Total geral	3.431
Particulares	3.428
Ocupados	2.558
Não ocupados	870
Fechado	-
Uso ocasional	340
Vago	530
Coletivos	3
Com morador	-
Sem morador	3

Fonte: IBGE-Censo Demográfico.

3.2 Pessoal Ocupado

3.2.1 Pessoal ocupado no mercado formal de trabalho, por setor de atividade econômica, no município de Canápolis, no estado da Bahia – 2007-2010

Setor de Atividade	2007	2008	2009	2010
Extrativa mineral	-	-	-	-
Indústria de transformação	-	-	-	-
Serviços industriais de utilidade pública	-	-	-	-
Construção civil	-	-	-	2
Comércio	12	10	9	17
Serviços	9	11	10	10
Administração pública	499	518	494	524
Agropecuária, extrativa vegetal, caça e pesca	1	2	1	2

Fonte: Ministério do Trabalho-RAIS.

3.2.2 Grau de instrução do pessoal ocupado no mercado formal de trabalho, no município de Canápolis, no estado da Bahia – 2007-2010

Grau de Instrução	2007	2008	2009	2010
Analfabeto	-	-	-	-
Até o 5º ano incompleto do ensino fundamental	8	8	6	7
5º ano completo do ensino fundamental	6	4	1	1
Do 6º ao 9º ano incompleto do ensino fundamental	61	54	52	57
Ensino fundamental completo	18	12	14	13
Ensino médio incompleto	32	21	21	23
Ensino médio completo	394	438	417	444
Educação superior incompleta	2	2	2	2
Educação superior completa	-	2	1	8
Mestrado completo	-	-	-	-
Doutorado completo	-	-	-	-

Fonte: Ministério do Trabalho-RAIS.

3.3 Educação

3.3.1 Educação infantil

3.3.1.1 Estabelecimentos com educação infantil, por localização e dependência administrativa, no município de Canápolis, no estado da Bahia – 2007-2010

Ano	Estabelecimentos								
	Total	Urbana				Rural			
		Federal	Estadual	Municipal	Privada	Federal	Estadual	Municipal	Privada
2007	24	-	-	2	-	-	-	22	-
2008	23	-	-	2	-	-	-	21	-
2009	23	-	-	2	-	-	-	21	-
2010	21	-	-	2	-	-	-	19	-

Fontes: SEC, MEC/Inep.



3.3.1.2 Matrícula inicial na educação infantil, por localização e dependência administrativa, no município de Canápolis, no estado da Bahia – 2007-2010

Ano	Matrícula Inicial								
	Total	Urbana				Rural			
		Federal	Estadual	Municipal	Privada	Federal	Estadual	Municipal	Privada
2007	539	-	-	217	-	-	-	322	-
2008	557	-	-	225	-	-	-	332	-
2009	563	-	-	264	-	-	-	299	-
2010	491	-	-	277	-	-	-	214	-

Fontes: SEC, MEC/Inep.

Nota: O mesmo aluno pode ter mais de uma matrícula.

3.3.1.3 Funções docentes na educação infantil, por localização e dependência administrativa, no município de Canápolis, no estado da Bahia – 2007-2010

Ano	Funções Docentes								
	Total	Urbana				Rural			
		Federal	Estadual	Municipal	Privada	Federal	Estadual	Municipal	Privada
2007	37	-	-	13	-	-	-	24	-
2008	28	-	-	11	-	-	-	17	-
2009	27	-	-	11	-	-	-	16	-
2010	37	-	-	14	-	-	-	23	-

Fontes: SEC, MEC/Inep.

Nota: Em função docente está contabilizada a atuação do professor em cada etapa de ensino, que pode ocorrer em mais de uma unidade escolar, em mais de uma dependência administrativa e em mais de uma localização ou município.

3.3.2 Ensino fundamental

3.3.2.1 Estabelecimentos com ensino fundamental, por localização e dependência administrativa, no município de Canápolis, no estado da Bahia – 2007-2010

Ano	Estabelecimentos								
	Total	Urbana				Rural			
		Federal	Estadual	Municipal	Privada	Federal	Estadual	Municipal	Privada
2007	29	-	2	2	-	-	-	25	-
2008	29	-	2	2	-	-	-	25	-
2009	29	-	1	3	-	-	-	25	-
2010	29	-	1	3	-	-	-	25	-

Fontes: SEC, MEC/Inep.

3.3.2.2 Matrícula inicial no ensino fundamental, por localização e dependência administrativa, no município de Canápolis, no estado da Bahia – 2007-2010

Ano	Matrícula Inicial								
	Total	Urbana				Rural			
		Federal	Estadual	Municipal	Privada	Federal	Estadual	Municipal	Privada
2007	2.192	-	215	635	-	-	-	1.342	-
2008	1.996	-	195	620	-	-	-	1.181	-
2009	2.021	-	56	756	-	-	-	1.209	-
2010	2.081	-	27	810	-	-	-	1.244	-

Fontes: SEC, MEC/Inep.

Nota: O mesmo aluno pode ter mais de uma matrícula.

3.3.2.3 Funções docentes no ensino fundamental, por localização e dependência administrativa, no município de Canápolis, no estado da Bahia – 2007-2010

Ano	Funções Docentes								
	Total	Urbana				Rural			
		Federal	Estadual	Municipal	Privada	Federal	Estadual	Municipal	Privada
2007	124	-	7	37	-	-	-	80	-
2008	129	-	14	36	-	-	-	79	-
2009	136	-	9	42	-	-	-	85	-
2010	173	-	8	51	-	-	-	114	-

Fontes: SEC, MEC/Inep.

Nota: Em função docente está contabilizada a atuação do professor em cada etapa de ensino, que pode ocorrer em mais de uma unidade escolar, em mais de uma dependência administrativa e em mais de uma localização ou município.

3.3.3 Ensino médio
3.3.3.1 Estabelecimentos com ensino médio, por localização e dependência administrativa, no município de Canápolis, no estado da Bahia – 2007-2010

Ano	Estabelecimentos								
	Total	Urbana				Rural			
		Federal	Estadual	Municipal	Privada	Federal	Estadual	Municipal	Privada
2007	1	-	1	-	-	-	-	-	-
2008	1	-	1	-	-	-	-	-	-
2009	1	-	1	-	-	-	-	-	-
2010	1	-	1	-	-	-	-	-	-

Fontes: SEC, MEC/Inep.

3.3.3.2 Matrícula inicial no ensino médio, por localização e dependência administrativa, no município de Canápolis, no estado da Bahia – 2007-2010

Ano	Matrícula Inicial								
	Total	Urbana				Rural			
		Federal	Estadual	Municipal	Privada	Federal	Estadual	Municipal	Privada
2007	507	-	507	-	-	-	-	-	-
2008	475	-	475	-	-	-	-	-	-
2009	459	-	459	-	-	-	-	-	-
2010	440	-	440	-	-	-	-	-	-

Fontes: SEC, MEC/Inep.

Nota: O mesmo aluno pode ter mais de uma matrícula.

3.3.3.3 Funções docentes no ensino médio, por localização e dependência administrativa, no município de Canápolis, no estado da Bahia – 2007-2010

Ano	Funções Docentes								
	Total	Urbana				Rural			
		Federal	Estadual	Municipal	Privada	Federal	Estadual	Municipal	Privada
2007	7	-	7	-	-	-	-	-	-
2008	24	-	24	-	-	-	-	-	-
2009	20	-	20	-	-	-	-	-	-
2010	20	-	20	-	-	-	-	-	-

Fontes: SEC, MEC/Inep.

Nota: Em função docente está contabilizada a atuação do professor em cada etapa de ensino, que pode ocorrer em mais de uma unidade escolar, em mais de uma dependência administrativa e em mais de uma localização ou município.



3.3.4 Educação de jovens e adultos

3.3.4.1 Estabelecimentos com educação de jovens e adultos, por localização e dependência administrativa, no município de Canápolis, no estado da Bahia – 2007-2010

Ano	Estabelecimentos								
	Total	Urbana				Rural			
		Federal	Estadual	Municipal	Privada	Federal	Estadual	Municipal	Privada
2007	1	-	1	-	-	-	-	-	-
2008	1	-	1	-	-	-	-	-	-
2009	-	-	-	-	-	-	-	-	-
2010	-	-	-	-	-	-	-	-	-

Fontes: SEC, MEC/Inep.

3.3.4.2 Matrícula inicial na educação de jovens e adultos, por localização e dependência administrativa, no município de Canápolis, no estado da Bahia – 2007-2010

Ano	Matrícula Inicial								
	Total	Urbana				Rural			
		Federal	Estadual	Municipal	Privada	Federal	Estadual	Municipal	Privada
2007	28	-	28	-	-	-	-	-	-
2008	27	-	27	-	-	-	-	-	-
2009	-	-	-	-	-	-	-	-	-
2010	-	-	-	-	-	-	-	-	-

Fontes: SEC, MEC/Inep.

Nota: O mesmo aluno pode ter mais de uma matrícula.

3.3.4.3 Funções docentes na educação de jovens e adultos, por localização e dependência administrativa, no município de Canápolis, no estado da Bahia – 2007-2010

Ano	Funções Docentes								
	Total	Urbana				Rural			
		Federal	Estadual	Municipal	Privada	Federal	Estadual	Municipal	Privada
2007	1	-	1	-	-	-	-	-	-
2008	5	-	5	-	-	-	-	-	-
2009	-	-	-	-	-	-	-	-	-
2010	-	-	-	-	-	-	-	-	-

Fontes: SEC, MEC/Inep.

Nota: Em função docente está contabilizada a atuação do professor em cada etapa de ensino, que pode ocorrer em mais de uma unidade escolar, em mais de uma dependência administrativa e em mais de uma localização ou município.

3.3.5 Educação Superior

3.3.5.1 Instituições de educação superior, segundo a dependência administrativa, no município de Canápolis, no estado da Bahia – 2007-2010

Ano	Total	Instituições			
		Federal	Estadual	Municipal	Privada
2007	-	-	-	-	-
2008	-	-	-	-	-
2009	-	-	-	-	-
2010	-	-	-	-	-

Fonte: MEC/Inep.

3.3.5.2 Matrícula na educação superior, segundo a dependência administrativa, no município de Canápolis, no estado da Bahia – 2007-2010

Ano	Total	Matrícula			
		Federal	Estadual	Municipal	Privada
2007	-	-	-	-	-
2008	-	-	-	-	-
2009	-	-	-	-	-
2010	-	-	-	-	-

Fonte: MEC/Inep.

Nota: A partir de 2008 inclui os cursos de graduação à distância.

3.3.5.3 Concluintes da educação superior, segundo a dependência administrativa, no município de Canápolis, no estado da Bahia – 2007-2010

Ano	Total	Concluintes			
		Federal	Estadual	Municipal	Privada
2007	-	-	-	-	-
2008	-	-	-	-	-
2009	-	-	-	-	-
2010	-	-	-	-	-

Fonte: MEC/Inep.

Nota: A partir de 2008 inclui os cursos de graduação à distância.

3.4 Saúde
3.4.1 Hospitais conveniados com o SUS, segundo a esfera administrativa e leitos, no município de Canápolis, no estado da Bahia – 2007-2010

Ano	Hospitais Segundo Esfera Administrativa					Leitos	
	Total	Federal	Estadual	Municipal	Privada	Existentes	SUS
2007	1	-	-	1	-	19	19
2008	1	-	-	1	-	24	24
2009	1	-	-	1	-	24	24
2010	1	-	-	1	-	24	24

Fontes: Datasus-CNES, Sesab/Suvisa/DIS.



3.4.2 Servidores estaduais da área de saúde, segundo o tipo de ocupação, no município de Canápolis, no estado da Bahia – 2007-2010

Tipo de Ocupação	2007	2008	2009	2010
Total	-	-	-	-
Agente serviços de saúde	-	-	-	-
Assistente social	-	-	-	-
Atendente de enfermagem	-	-	-	-
Atendente rural	-	-	-	-
Auxiliar de enfermagem	-	-	-	-
Auxiliar serviços de saúde/Atendente rural	-	-	-	-
Enfermeiro	-	-	-	-
Farmacêutico	-	-	-	-
Fisioterapeuta	-	-	-	-
Médico	-	-	-	-
Nutricionista	-	-	-	-
Odontólogo	-	-	-	-
Técnico em patologia clínica	-	-	-	-
Técnico em radiologia	-	-	-	-
Outras ocupações	-	-	-	-

Fonte: Sesab.

3.4.3 Óbitos, por grupo de causas, no município de Canápolis, no estado da Bahia – 2007-2010

Grupo de Causas	2007	2008	2009	2010
Total	22	20	14	28
Algumas afecções originadas no período perinatal	2	-	2	2
Algumas doenças infecciosas e parasitárias	-	-	2	1
Causas externas de morbidade e mortalidade	5	2	1	4
Doenças da pele e tecido subcutâneo	-	-	-	-
Doenças do aparelho circulatório	7	2	3	7
Doenças do aparelho digestivo	-	3	2	2
Doenças do aparelho geniturinário	-	-	-	-
Doenças do aparelho respiratório	1	2	3	2
Doenças do olho e anexos	-	-	-	-
Doenças do ouvido e da apófise mastóide	-	-	-	-
Doenças do sangue e dos órgãos hematopoéticos e alguns transtornos imunitários	-	-	-	-
Doenças do sistema nervoso	-	-	-	1
Doenças do sistema osteomuscular e do tecido conjuntivo	-	-	-	-
Doenças endócrinas, nutricionais e metabólicas	2	-	-	1
Gravidez, parto e puerpério	-	-	-	-
Malformações congênitas, deformidades e anomalias cromossômicas	1	-	-	1
Neoplasias (tumores)	3	2	-	3
Síntomas, sinais e achados anormais de exames clínicos e de laboratório não classificados em outro item (causas mal definidas)	1	8	1	4
Transtornos mentais e comportamentais	-	1	-	-

Fontes: Sesab/Suvisa/DIS, MS-SIM.

3.4.4 Óbitos, por faixa etária, no município de Canápolis, no estado da Bahia – 2007-2010

Ano	Faixa Etária						
	Total	< 1 Ano	1 a 4	5 a 14	15 a 49	≥ 50 anos	Idade Ignorada
2007	22	3	-	-	5	14	-
2008	20	-	-	1	4	15	-
2009	14	2	-	-	2	10	-
2010	28	3	-	1	9	15	-

Fontes: Sesab/Suvisa/DIS, MS-SIM.

3.4.5 Casos de algumas doenças transmissíveis, de notificação obrigatória, independentes de confirmação, no município de Canápolis, no estado da Bahia – 2007-2010

Doenças Transmissíveis	2007	2008	2009	2010
Total	33	5	171	58
Chagas aguda	-	-	-	-
Coqueluche	-	-	-	-
Dengue	30	3	165	52
Difteria	-	-	-	-
Doenças exantemáticas ⁽¹⁾	1	-
Esquistossomose ⁽²⁾	-	-
Febre tifóide	-	-	-	-
Hanseníase ⁽³⁾	-	1	1	2
Hepatite viral	-	-	-	1
Leishmaniose tegumentar ⁽³⁾	1	-	-	1
Leishmaniose visceral	-	-	3	-
Leptospirose	-	-	-	-
Malária	-	-	-	-
Meningites	-	-	-	-
Paralisia flácida	-	-	-	-
Tétano acidental	-	-	-	-
Tétano neonatal	-	-	-	-
Tuberculose extra-pulmonar	-	-	-	-
Tuberculose pulmonar	2	1	1	2

Fontes: Sesab/Suvisa/DIS, MS-Sinan.

Nota: Para 2007, dados processados em 02-04-2009; para 2008, em 20-11-2009; para 2009, em 06-08-2010 e para 2010, em 26-01-2012.

(1) Casos suspeitos de sarampo e rubéola sem confirmação.

(2) Casos confirmados.

(3) Casos notificados em área não endêmica.

3.4.6 Casos de algumas doenças sexualmente transmissíveis, de notificação obrigatória, independentes de confirmação, no município de Canápolis, no estado da Bahia – 2007-2010

Ano	Aids ⁽¹⁾	Condiloma Acuminado	Herpes Genital	Sífilis		
				Congênita	Em Adulto	Gestante
2007	-	-	-	-	-	-
2008	-	-	-	-	-	-
2009	-	-	-	-	-	-
2010	-	-	-	-	-	-

Fontes: Sesab/Suvisa/DIS, MS-Sinan.

Nota: Para 2007, dados processados em 02-04-2009; para 2008, em 20-11-2009; para 2009, em 06-08-2010 e para 2010, em 26-01-2012.

(1) Casos confirmados.



3.5 Índice de Desenvolvimento Social

3.5.1 Índice de Desenvolvimento Social, segundo seus componentes, no município de Canápolis, no estado da Bahia – 2002, 2004, 2006

Ano	INS	Classificação ⁽¹⁾	INE	Classificação ⁽¹⁾	ISB	Classificação ⁽¹⁾	IRMCH	Classificação ⁽¹⁾	IDS	Classificação ⁽¹⁾
2002	4.940,27	375°	5.060,31	57°	4.929,59	329°	4.935,32	329°	4.966,08	302°
2004	5.017,85	145°	5.101,11	32°	4.924,09	339°	4.935,32	329°	4.994,08	195°
2006	4.955,80	347°	5.022,92	131°	4.928,03	337°	4.935,32	329°	4.960,37	332°

Fonte: SEI.

Notas: INS – Índice do Nível de Saúde.

INE – Índice do Nível de Educação.

ISB – Índice dos Serviços Básicos.

IRMCH – Índice de Renda Média dos Chefes de Família.

IDS – Índice de Desenvolvimento Social.

(1) Posição em relação aos demais municípios do Estado.

3.5.2 Situação do Programa Bolsa Família no município de Canápolis, no estado da Bahia – 2010/2012

Dados Gerais	Quantidade	Período
População total do município	9.410	2010
Total de famílias cadastradas ⁽¹⁾	2.099	04/2012
Número de famílias beneficiárias do Programa Bolsa Família	1.578	05/2012

Fonte: MDS.

(1) O total de famílias cadastradas poderá, conforme a legislação do CadÚnico, incluir famílias que tenham renda familiar per capita maior que meio salário mínimo. Isso explica a possível diferença de valores entre o total de famílias cadastradas.

4 Transporte

4.1 Veículos registrados, por tipo, no município de Canápolis, no estado da Bahia – 2008-2011

Ano	Automóvel	Caminhão	Camioneta	Micro-ônibus	Moto	Ônibus	Outros
2008	63	11	74	12	375	13	14
2009	75	10	84	14	466	12	20
2010	90	12	100	15	573	12	27
2011	97	18	110	16	681	14	33

Fonte: Detran.

5 Serviços Básicos

5.1 Energia Elétrica

5.1.1 Consumidores de energia elétrica, por classe, no município de Canápolis, no estado da Bahia – 2008-2011

Ano	Residencial	Industrial	Comercial	Rural	Serviços e Poderes Públicos	Outros ⁽¹⁾	Total
2008	2.142	10	68	203	101	-	2.524
2009	2.220	11	78	201	103	-	2.613
2010	2.489	11	77	219	103	-	2.899
2011	2.769	8	76	148	98	-	3.099

Fonte: Coelba.

(1) Consumidores próprios dos sistemas Coelba.

5.1.2 Consumo de energia elétrica, por classe, no município de Canápolis, no estado da Bahia – 2008-2011 (kWh)

Ano	Residencial	Industrial	Comercial	Rural	Serviços e Poderes Públicos	Outros ⁽¹⁾	Total
2008	1.260.178	13.462	140.389	145.622	882.775	-	2.442.426
2009	1.403.162	18.861	159.432	141.540	882.356	-	2.605.351
2010	1.657.342	23.643	179.610	180.488	992.013	-	3.033.096
2011	1.876.562	24.002	189.253	165.733	1.164.014	-	3.419.564

Fonte: Coelba.

(1) Consumo próprio dos sistemas Coelba.

5.2 Abastecimento d'Água

5.2.1 Ligações, economias e volume de água faturado no município de Canápolis, no estado da Bahia – 2007-2010

Ano	Ligações	Economias	Volume (m ³)
2007	1.107	1.115	167.098
2008	1.499	1.517	188.182
2009	1.591	1.606	211.637
2010	1.710	1.730	233.316

Fonte: Embasa.

5.3 Correios

5.3.1 Agências de correios e unidades operacionais de atendimento no município de Canápolis, no estado da Bahia – 2007-2010

Ano	Total	Agência de Correio	Agência de Correio Comunitária	Agência de Correio Franqueada	Caixa de Coleta	Posto de Venda de Selo	Outros
2007	1	1	-	-	-	-	-
2008	1	1	-	-	-	-	-
2009	1	1	-	-	-	-	-
2010	1	1	-	-	-	-	-

Fonte: EBCT.



5.4 Bancos

5.4.1 Distribuição de agências bancárias no município de Canápolis, no estado da Bahia – 2007-2010

Ano	Natureza Administrativa	
	Federal	Particular
2007	-	-
2008	-	-
2009	-	-
2010	-	-

Fonte: Banco Central.

6 Informações Econômicas

6.1 Agropecuária

6.1.1 Produção, área colhida e rendimento médio dos principais produtos agrícolas no município de Canápolis, no estado da Bahia – 2007-2010

Produtos	2007			2008			2009			2010		
	Produção (t)	Área Colhida (ha)	Rendimento Médio (kg/ha)	Produção (t)	Área Colhida (ha)	Rendimento Médio (kg/ha)	Produção (t)	Área Colhida (ha)	Rendimento Médio (kg/ha)	Produção (t)	Área Colhida (ha)	Rendimento Médio (kg/ha)
Alho	4	2	2.000	10	5	2.000	4	2	2.000	4	2	2.000
Cana-de-açúcar	19.000	380	50.000	20.000	400	50.000	18.000	600	30.000	30.000	600	50.000
Cebola	30	5	6.000	12	2	6.000	30	5	6.000	30	5	6.000
Feijão (em grão)	-	-	-	196	290	676	120	150	800	72	150	480
Fumo (em folha)	3	5	600	1	2	500	3	5	600	3	5	600
Mandioca	5.400	450	12.000	6.000	500	12.000	4.440	370	12.000	4.440	370	12.000
Milho (em grão)	1.500	1.000	1.500	1.120	700	1.600	960	800	1.200	1.152	800	1.440
Tomate	60	2	30.000	30	1	30.000	90	3	30.000	90	3	30.000

Fonte: IBGE-PAM.

6.1.2 Efetivo dos principais rebanhos no município de Canápolis, no estado da Bahia – 2007-2010

Tipo de Rebanho	Efetivo (cabeças)			
	2007	2008	2009	2010
Asininos	750	570	980	1.000
Bovinos	31.282	21.414	17.558	20.835
Caprinos	55	44	65	75
Equinos	1.800	2.070	2.190	1.900
Galinhas	17.000	20.580	16.200	15.150
Galos, frangas, frangos e pintos	19.500	23.460	18.900	17.580
Muares	800	650	870	950
Ovinos	95	90	84	89
Suíños	7.150	8.610	8.460	7.215

Fonte: IBGE-PPM.

6.1.3 Produção dos principais produtos de origem animal no município de Canápolis, no estado da Bahia 2007-2010

Produto	2007	2008	2009	2010
Leite (mil litros)	504	1.057	2.941	3.501
Ovos de galinha (mil dúzias)	70	97	73	70

Fonte: IBGE-PPM.

6.1.4 Financiamentos concedidos a produtores e cooperativas, por atividade e finalidade, no município de Canápolis, no estado da Bahia – 2008-2011

Ano/Atividade	Custeio		Investimento		Comercialização		Total	
	Contrato	Valor (R\$ 1,00)	Contrato	Valor (R\$ 1,00)	Contrato	Valor (R\$1,00)	Contrato	Valor (R\$ 1,00)
2008								
Agrícola	49	97.731,43	26	35.874,45	-	0,00	75	133.605,88
Pecuária	2	34.190,00	161	220.800,89	-	0,00	163	254.990,89
2009								
Agrícola	4	10.196,86	19	30.655,40	-	0,00	23	40.852,26
Pecuária	-	0,00	150	248.210,41	-	0,00	150	248.210,41
2010								
Agrícola	3	62.590,68	1	2.000,00	-	0,00	4	64.590,68
Pecuária	-	0,00	247	478.604,50	-	0,00	247	478.604,50
2011								
Agrícola	-	0,00	4	7.235,10	-	0,00	4	7.235,10
Pecuária	2	3.558,70	236	520.187,39	1	2.000.000,00	239	2.523.746,09

Fonte: Banco Central.

6.2 PIB Municipal

6.2.1 Valor Adicionado, PIB e PIB per capita a preços correntes no município de Canápolis, no estado da Bahia – 2006-2009

Ano	Valor Adicionado (R\$ milhões)			Valor Adicionado APU ⁽²⁾ (R\$ milhões)	Impostos Sobre Produtos (R\$ milhões)	PIB (R\$ milhões)	PIB Per Capita (R\$ 1,00)
	Agropecuária	Indústria	Serviços ⁽¹⁾				
2006	2,94	2,34	16,36	11,45	0,81	22,44	2.257,86
2007	3,75	2,43	18,29	12,39	0,85	25,32	2.391,41
2008	4,88	2,63	21,01	14,25	0,97	29,49	2.676,87
2009 ⁽³⁾	6,03	2,93	22,31	14,74	1,02	32,29	2.899,83

Fontes: SEI, IBGE.

(1) Inclui APU.

(2) Administração Pública (atividades governamentais).

(3) Dados sujeitos a retificações.



6.3 Finanças Públicas

6.3.1 Arrecadação municipal, estadual e transferências constitucionais no município de Canápolis, no estado da Bahia – 2007-2010

(R\$1,00)

Ano	Municipal ⁽¹⁾			Estadual				Transferências	
	IPTU	ISS	Total	ICMS	IPVA	ITD	Total	Estado	União
2007	5.612,52	178.340,42	183.952,94	50.908,25	28.382,61	0,00	79.290,86	775.741,05	2.983.503,17
2008	1.548,66	264.634,66	266.183,32	134.998,25	40.446,34	56,00	175.500,59	931.235,12	5.293.397,26
2009	2.686,96	265.722,98	268.409,94	87.233,42	38.669,79	575,00	126.478,21	915.349,71	4.944.747,75
2010	29.366,25	250.770,90	280.137,15	104.313,53	39.609,44	0,00	143.922,97	1.114.453,14	5.308.378,82

Fontes: STN, Sefaz-BA.

(1) Dados do Finanças do Brasil-Finbra.

6.4 Índice de Desenvolvimento Econômico

6.4.1 Índice de Desenvolvimento Econômico, segundo seus componentes, no município de Canápolis, no estado da Bahia – 2002, 2004, 2006

Ano	INF	Classificação ⁽¹⁾	IQM	Classificação ⁽¹⁾	IPM	Classificação ⁽¹⁾	IDE	Classificação ⁽¹⁾
2002	4.985,80	400°	4.991,29	306°	4.982,89	377°	4.986,66	395°
2004	4.985,39	400°	4.991,20	260°	4.983,57	380°	4.986,72	385°
2006	4.919,69	393°	4.979,69	251°	4.984,35	372°	4.961,15	376°

Fonte: SEI.

Notas: INF – Índice de Infraestrutura.

IQM – Índice de Qualificação da Mão de Obra.

IPM – Índice do Produto Municipal.

IDE – Índice de Desenvolvimento Econômico.

(1) Posição em relação aos demais municípios do Estado.

7 Justiça Eleitoral

7.1 Eleitorado e abstenção nas eleições no município de Canápolis, no estado da Bahia – 2010

Especificação	Dados Gerais
Eleitorado	6.971
Abstenção - 1º turno %	17,60
Abstenção - 2º turno %	18,38

Fonte: TSE.

7.2 Resultado das eleições para presidente e governador no município de Canápolis, no estado da Bahia – 2010

Cargos/Partidos	Votos		Situação
	Nominais	% Votos Válidos	
Presidente - 2º turno			
PT	3.911	73,21	Eleito
PSDB	1.431	26,79	Não eleito
Governador - 1º turno			
PT	3.134	66,78	Eleito
DEM	921	19,62	Não eleito
Outros	638	13,59	Não eleito

Fonte: TSE.

7.3 Resultado das eleições para prefeito no município de Canápolis, no estado da Bahia – 2008

Cargo/Partido	Votos		Situação
	Nominais	% Votos Válidos	
Prefeito - 1º turno			
PT	3.028	100,00	Eleito

Fonte: TSE.

Cocos



Foto: Lourival Custódio



COCOS

TERRITÓRIO DE IDENTIDADE BACIA DO RIO CORRENTE

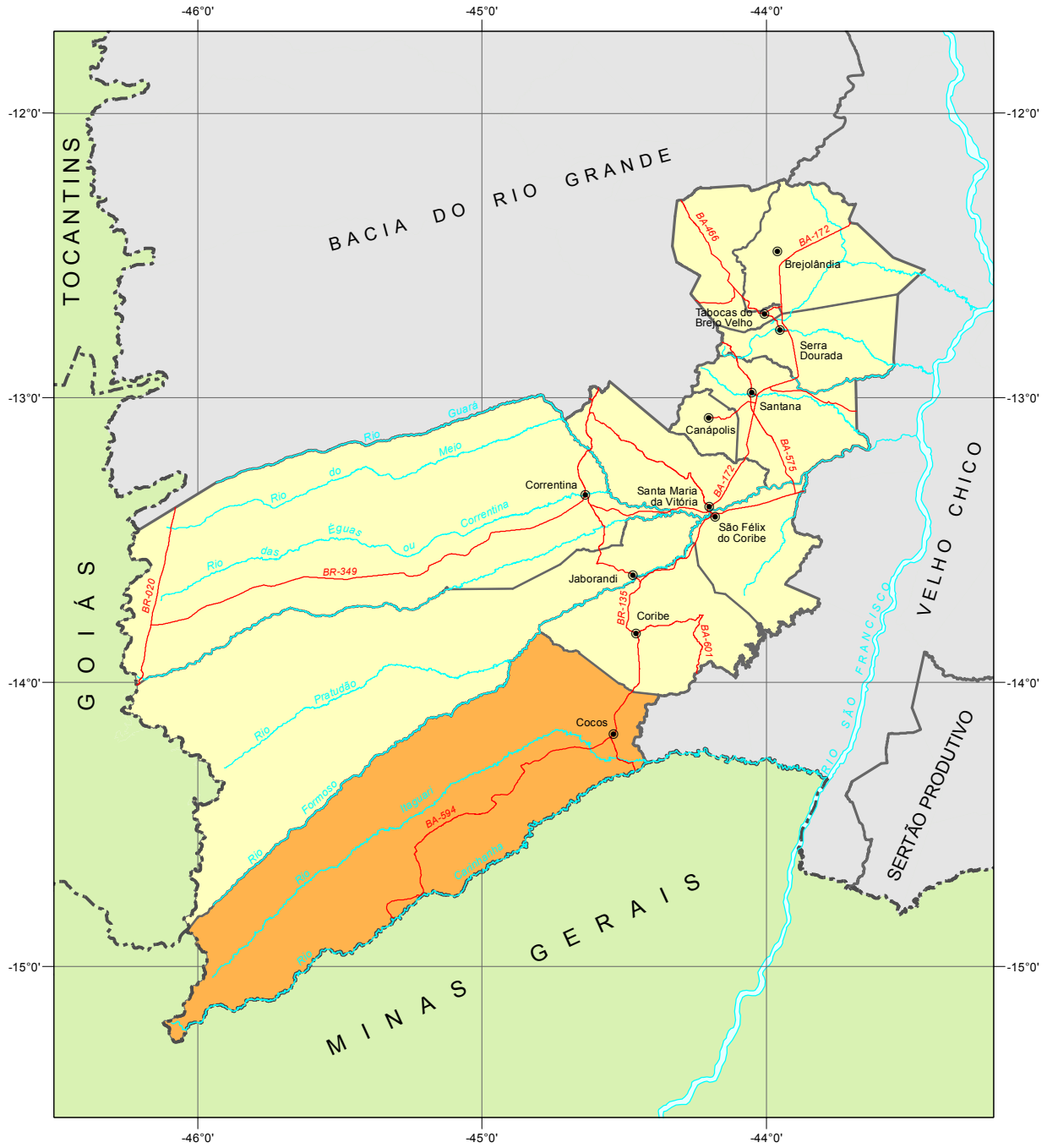

Fonte: Bahia (2012), SEI (2010).



Município em destaque

ESCALA: 1:2.500.000

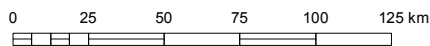

1 Informações Gerais

1.1 Regionalização

Mesorregião Geográfica: Extremo Oeste Baiano

Microrregião Geográfica: 03. Santa Maria da Vitória

Região Econômica: 15. Oeste

Região Administrativa: 26. Santa Maria da Vitória

Eixo de Desenvolvimento: Oeste do São Francisco

Território de Identidade: 23. Bacia do Rio Corrente

Incluído na Região Semiárida

1.2 Legislação Político/Administrativa

Lei de Criação: nº 1.025 de 14/08/1958. Publicada no DOE de 15/08/1958

Lei Vigente: nº 12.637 de 10/01/2013. Publicada no DOE de 11/01/2013

Outras Leis de Referência: Coribe nº 12.637 de 10/01/2013. Publicada no DOE de 11/01/2013; Jaborandi nº 12.637 de 10/01/2013. Publicada no DOE de 11/01/2013; e Feira da Mata nº 12.629 de 04/01/2013. Publicada no DOE de 05/01/2013

Município de Origem: Carinhanha

Distritos: Cocos (sede)

Limites Intermunicipais: Coribe, Jaborandi e Feira da Mata

Limites Interestaduais: Minas Gerais

2 Informações Geográficas

2.1 Indicadores Geográficos

2.1.1 Área, coordenadas geográficas, altitude e distância da capital

Área (Km ²)	Coordenadas geográficas		Altitude (m)	Distância da Capital (Km)
	Latitude Sul	Longitude Oeste		
10.148,1	-14°11'02"	44°32'04"	559	970

Fontes: IBGE (2010), Derba (2007).

Nota: Os dados de área não foram atualizados com a poligonal atual, redefinida a partir da Lei nº 12.057, de 11 de janeiro de 2011. O cálculo das áreas dos municípios é de responsabilidade do IBGE, conforme legislação em vigor.

2.2 Recursos Naturais

2.2.1 Clima

Tipo Climático: **Subúmido a Seco**

Temperatura média anual (°C): **23,2**

Período chuvoso: **outubro a abril**

Pluviosidade anual (mm): **957**

2.2.2 Solo

Latossolos, Neossolos, Cambissolo e Gleissolos

2.2.3 Vegetação

Cerrado Arbóreo Aberto, sem Floresta-de-Galeria, Cerrado Parque, sem Floresta-de-Galeria, Cerrado Gramíneo lenhoso, sem Floresta-de-Galeria, Floresta Estacional Decidual Montana e Contato Cerrado-Floresta Estacional Decidual Montana

2.2.4 Geomorfologia

Chapadão Central, Patamares do Chapadão, Várzeas e Terraços Aluviais

2.2.5 Geologia

Arenitos finos e médios, Depósitos Eluvionares e Coluvionares, Depósitos Fluviais e Gnaisses

2.2.6 Ocorrências minerais

Calcário e Manganês

2.2.7 Hidrografia

Bacia hidrográfica: **Bacia do Rio São Francisco**

Rio(s) principal(is): **Rio Carinhanha, Riacho do Meio, Rio Formoso, Rio Itaguari e Córrego Santana**

Áreas irrigadas: -

Espelhos d' água: -

2.3 Área Especial

2.3.1 Unidades de conservação

Parque Nacional Grande Sertão Veredas, Refúgio de Vida Silvestre das Veredas do Oeste Baiano, RPPN Reserva Itaguari, RPPN Guará, RPPN Guará I e II, RPPN Lagoa do Formoso e RPPN São Francisco da Trijunção

2.3.2 Projetos de assentamento de reforma agrária -

2.3.3 Projetos cédula da terra -

2.3.4 Projetos crédito fundiário e combate à pobreza rural -



3 Características Demográficas e Sociais

3.1 Demografia

3.1.1 População, área e densidade demográfica do município de Cocos, no estado da Bahia – 2000/2010

Ano	População	Área (km ²)	Densidade Demográfica (hab/km ²)
2000	17.611	10.084,27	1,75
2010	18.153	10.148,10	1,79

Fonte: IBGE-Censo Demográfico.

3.1.2 População, por situação de domicílio, no município de Cocos, no estado da Bahia – 2010

Situação de Domicílio	População
Total	18.153
Urbana	8.572
Rural	9.581

Fonte: IBGE-Censo Demográfico.

3.1.3 População, por sexo, no município de Cocos, no estado da Bahia – 2010

Sexo	População
Total	18.153
Homens	9.303
Mulheres	8.850

Fonte: IBGE-Censo Demográfico.

3.1.4 Domicílios, por espécie, no município de Cocos, no estado da Bahia – 2010

Espécie	Domicílios
Total geral	6.338
Particulares	6.323
Ocupados	4.868
Não ocupados	1.455
Fechado	-
Uso ocasional	776
Vago	679
Coletivos	15
Com morador	4
Sem morador	11

Fonte: IBGE-Censo Demográfico.

3.2 Pessoal Ocupado

3.2.1 Pessoal ocupado no mercado formal de trabalho, por setor de atividade econômica, no município de Cocos, no estado da Bahia – 2007-2010

Setor de Atividade	2007	2008	2009	2010
Extrativa mineral	-	5	5	62
Indústria de transformação	4	4	5	4
Serviços industriais de utilidade pública	-	1	1	1
Construção civil	-	-	-	-
Comércio	20	31	48	65
Serviços	16	30	15	21
Administração pública	955	979	1.020	1.004
Agropecuária, extrativa vegetal, caça e pesca	243	387	388	476

Fonte: Ministério do Trabalho-RAIS.

3.2.2 Grau de instrução do pessoal ocupado no mercado formal de trabalho, no município de Cocos, no estado da Bahia – 2007-2010

Grau de Instrução	2007	2008	2009	2010
Analfabeto	23	31	44	54
Até o 5º ano incompleto do ensino fundamental	153	182	174	211
5º ano completo do ensino fundamental	175	215	200	208
Do 6º ao 9º ano incompleto do ensino fundamental	108	154	126	159
Ensino fundamental completo	121	129	127	145
Ensino médio incompleto	48	55	66	82
Ensino médio completo	584	496	527	554
Educação superior incompleta	2	4	9	7
Educação superior completa	24	171	209	213
Mestrado completo	-	-	-	-
Doutorado completo	-	-	-	-

Fonte: Ministério do Trabalho-RAIS.

3.3 Educação

3.3.1 Educação infantil

3.3.1.1 Estabelecimentos com educação infantil, por localização e dependência administrativa, no município de Cocos, no estado da Bahia – 2007-2010

Ano	Estabelecimentos								
	Total	Urbana				Rural			
		Federal	Estadual	Municipal	Privada	Federal	Estadual	Municipal	Privada
2007	58	-	-	5	-	-	-	53	-
2008	61	-	-	5	-	-	-	56	-
2009	58	-	-	5	-	-	-	53	-
2010	56	-	-	3	-	-	-	53	-

Fontes: SEC, MEC/Inep.



3.3.1.2 Matrícula inicial na educação infantil, por localização e dependência administrativa, no município de Cocos, no estado da Bahia – 2007-2010

Ano	Matrícula Inicial								
	Total	Urbana				Rural			
		Federal	Estadual	Municipal	Privada	Federal	Estadual	Municipal	Privada
2007	1.057	-	-	421	-	-	-	636	-
2008	1.274	-	-	530	-	-	-	744	-
2009	1.173	-	-	536	-	-	-	637	-
2010	735	-	-	374	-	-	-	361	-

Fontes: SEC, MEC/Inep.

Nota: O mesmo aluno pode ter mais de uma matrícula.

3.3.1.3 Funções docentes na educação infantil, por localização e dependência administrativa, no município de Cocos, no estado da Bahia – 2007-2010

Ano	Funções Docentes								
	Total	Urbana				Rural			
		Federal	Estadual	Municipal	Privada	Federal	Estadual	Municipal	Privada
2007	89	-	-	28	-	-	-	61	-
2008	79	-	-	25	-	-	-	54	-
2009	98	-	-	33	-	-	-	65	-
2010	83	-	-	26	-	-	-	57	-

Fontes: SEC, MEC/Inep.

Nota: Em função docente está contabilizada a atuação do professor em cada etapa de ensino, que pode ocorrer em mais de uma unidade escolar, em mais de uma dependência administrativa e em mais de uma localização ou município.

3.3.2 Ensino fundamental

3.3.2.1 Estabelecimentos com ensino fundamental, por localização e dependência administrativa, no município de Cocos, no estado da Bahia – 2007-2010

Ano	Estabelecimentos								
	Total	Urbana				Rural			
		Federal	Estadual	Municipal	Privada	Federal	Estadual	Municipal	Privada
2007	67	-	1	7	-	-	-	59	-
2008	65	-	1	6	-	-	-	58	-
2009	60	-	-	7	-	-	-	53	-
2010	61	-	-	8	-	-	-	53	-

Fontes: SEC, MEC/Inep.

3.3.2.2 Matrícula inicial no ensino fundamental, por localização e dependência administrativa, no município de Cocos, no estado da Bahia – 2007-2010

Ano	Matrícula Inicial								
	Total	Urbana				Rural			
		Federal	Estadual	Municipal	Privada	Federal	Estadual	Municipal	Privada
2007	3.898	-	293	2.111	-	-	-	1.494	-
2008	3.278	-	340	1.798	-	-	-	1.140	-
2009	3.295	-	-	2.096	-	-	-	1.199	-
2010	3.597	-	-	2.251	-	-	-	1.346	-

Fontes: SEC, MEC/Inep.

Nota: O mesmo aluno pode ter mais de uma matrícula.

3.3.2.3 Funções docentes no ensino fundamental, por localização e dependência administrativa, no município de Cocos, no estado da Bahia – 2007-2010

Ano	Funções Docentes								
	Total	Urbana				Rural			
		Federal	Estadual	Municipal	Privada	Federal	Estadual	Municipal	Privada
2007	205	-	7	108	-	-	-	90	-
2008	189	-	14	86	-	-	-	89	-
2009	187	-	-	95	-	-	-	92	-
2010	210	-	-	108	-	-	-	102	-

Fontes: SEC, MEC/Inep.

Nota: Em função docente está contabilizada a atuação do professor em cada etapa de ensino, que pode ocorrer em mais de uma unidade escolar, em mais de uma dependência administrativa e em mais de uma localização ou município.

3.3.3 Ensino médio

3.3.3.1 Estabelecimentos com ensino médio, por localização e dependência administrativa, no município de Cocos, no estado da Bahia – 2007-2010

Ano	Estabelecimentos								
	Total	Urbana				Rural			
		Federal	Estadual	Municipal	Privada	Federal	Estadual	Municipal	Privada
2007	1	-	1	-	-	-	-	-	-
2008	1	-	1	-	-	-	-	-	-
2009	1	-	1	-	-	-	-	-	-
2010	1	-	1	-	-	-	-	-	-

Fontes: SEC, MEC/Inep.

3.3.3.2 Matrícula inicial no ensino médio, por localização e dependência administrativa, no município de Cocos, no estado da Bahia – 2007-2010

Ano	Matrícula Inicial								
	Total	Urbana				Rural			
		Federal	Estadual	Municipal	Privada	Federal	Estadual	Municipal	Privada
2007	1.003	-	1.003	-	-	-	-	-	-
2008	941	-	941	-	-	-	-	-	-
2009	710	-	710	-	-	-	-	-	-
2010	769	-	769	-	-	-	-	-	-

Fontes: SEC, MEC/Inep.

Nota: O mesmo aluno pode ter mais de uma matrícula.

3.3.3.3 Funções docentes no ensino médio, por localização e dependência administrativa, no município de Cocos, no estado da Bahia – 2007-2010

Ano	Funções Docentes								
	Total	Urbana				Rural			
		Federal	Estadual	Municipal	Privada	Federal	Estadual	Municipal	Privada
2007	28	-	28	-	-	-	-	-	-
2008	37	-	37	-	-	-	-	-	-
2009	31	-	31	-	-	-	-	-	-
2010	29	-	29	-	-	-	-	-	-

Fontes: SEC, MEC/Inep.

Nota: Em função docente está contabilizada a atuação do professor em cada etapa de ensino, que pode ocorrer em mais de uma unidade escolar, em mais de uma dependência administrativa e em mais de uma localização ou município.



3.3.4 Educação de jovens e adultos

3.3.4.1 Estabelecimentos com educação de jovens e adultos, por localização e dependência administrativa, no município de Cocos, no estado da Bahia – 2007-2010

Ano	Estabelecimentos								
	Total	Urbana				Rural			
		Federal	Estadual	Municipal	Privada	Federal	Estadual	Municipal	Privada
2007	27	-	-	3	-	-	-	24	-
2008	31	-	-	3	-	-	-	28	-
2009	35	-	-	3	-	-	-	32	-
2010	9	-	-	3	-	-	-	6	-

Fontes: SEC, MEC/Inep.

3.3.4.2 Matrícula inicial na educação de jovens e adultos, por localização e dependência administrativa, no município de Cocos, no estado da Bahia – 2007-2010

Ano	Matrícula Inicial								
	Total	Urbana				Rural			
		Federal	Estadual	Municipal	Privada	Federal	Estadual	Municipal	Privada
2007	774	-	-	108	-	-	-	666	-
2008	569	-	-	100	-	-	-	469	-
2009	726	-	-	75	-	-	-	651	-
2010	188	-	-	81	-	-	-	107	-

Fontes: SEC, MEC/Inep.

Nota: O mesmo aluno pode ter mais de uma matrícula.

3.3.4.3 Funções docentes na educação de jovens e adultos, por localização e dependência administrativa, no município de Cocos, no estado da Bahia – 2007-2010

Ano	Funções Docentes								
	Total	Urbana				Rural			
		Federal	Estadual	Municipal	Privada	Federal	Estadual	Municipal	Privada
2007	37	-	-	5	-	-	-	32	-
2008	41	-	-	4	-	-	-	37	-
2009	46	-	-	5	-	-	-	41	-
2010	11	-	-	5	-	-	-	6	-

Fontes: SEC, MEC/Inep.

Nota: Em função docente está contabilizada a atuação do professor em cada etapa de ensino, que pode ocorrer em mais de uma unidade escolar, em mais de uma dependência administrativa e em mais de uma localização ou município.

3.3.5 Educação Superior

3.3.5.1 Instituições de educação superior, segundo a dependência administrativa, no município de Cocos, no estado da Bahia – 2007-2010

Ano	Total	Instituições			
		Federal	Estadual	Municipal	Privada
2007	-	-	-	-	-
2008	-	-	-	-	-
2009	-	-	-	-	-
2010	1	-	-	-	1

Fonte: MEC/Inep.

3.3.5.2 Matrícula na educação superior, segundo a dependência administrativa, no município de Cocos, no estado da Bahia – 2007-2010

Ano	Total	Matrícula			
		Federal	Estadual	Municipal	Privada
2007	-	-	-	-	-
2008	-	-	-	-	-
2009	-	-	-	-	-
2010	133	-	-	-	133

Fonte: MEC/Inep.

Nota: A partir de 2008 inclui os cursos de graduação à distância.

3.3.5.3 Concluintes da educação superior, segundo a dependência administrativa, no município de Cocos, no estado da Bahia – 2007-2010

Ano	Total	Concluintes			
		Federal	Estadual	Municipal	Privada
2007	-	-	-	-	-
2008	-	-	-	-	-
2009	-	-	-	-	-
2010	29	-	-	-	29

Fonte: MEC/Inep.

Nota: A partir de 2008 inclui os cursos de graduação à distância.

3.3.5.4 Matrícula e concluintes por áreas e cursos, no município de Cocos, no estado da Bahia – 2007-2010

Áreas e cursos	Matrícula				Concluintes			
	2007	2008	2009	2010	2007	2008	2009	2010
Ciências sociais, negócios e direito - administração	-	-	-	3	-	-	-	-
Ciências sociais, negócios e direito - ciências contábeis	-	-	-	10	-	-	-	10
Educação - formação de professor de história	-	-	-	7	-	-	-	-
Educação - formação de professor de língua/literatura vernácula (português)	-	-	-	21	-	-	-	11
Educação - pedagogia	-	-	-	68	-	-	-	2
Saúde e bem estar social - serviço social	-	-	-	23	-	-	-	5
Serviços - gestão ambiental	-	-	-	1	-	-	-	1

Fonte: MEC/Inep.

Nota: A partir de 2008 inclui os cursos de graduação à distância.

3.4 Saúde
3.4.1 Hospitais conveniados com o SUS, segundo a esfera administrativa e leitos, no município de Cocos, no estado da Bahia – 2007-2010

Ano	Hospitais Segundo Esfera Administrativa					Leitos	
	Total	Federal	Estadual	Municipal	Privada	Existentes	SUS
2007	1	-	-	1	-	31	31
2008	1	-	-	1	-	32	32
2009	1	-	-	1	-	31	31
2010	1	-	-	1	-	31	31

Fontes: Datasus-CNES, Sesab/Suvisa/DIS.



3.4.2 Servidores estaduais da área de saúde, segundo o tipo de ocupação, no município de Cocos, no estado da Bahia – 2007-2010

Tipo de Ocupação	2007	2008	2009	2010
Total	1	1	1	1
Agente serviços de saúde	-	-	-	-
Assistente social	-	-	-	-
Atendente de enfermagem	-	-	-	-
Atendente rural	-	-	-	-
Auxiliar de enfermagem	-	-	-	-
Auxiliar serviços de saúde/Atendente rural	-	-	-	-
Enfermeiro	-	-	-	-
Farmacêutico	-	-	-	-
Fisioterapeuta	-	-	-	-
Médico	-	-	-	-
Nutricionista	-	-	-	-
Odontólogo	1	1	1	1
Técnico em patologia clínica	-	-	-	-
Técnico em radiologia	-	-	-	-
Outras ocupações	-	-	-	-

Fonte: Sesab.

3.4.3 Óbitos, por grupo de causas, no município de Cocos, no estado da Bahia – 2007-2010

Grupo de Causas	2007	2008	2009	2010
Total	71	54	72	69
Algumas afecções originadas no período perinatal	1	1	3	3
Algumas doenças infecciosas e parasitárias	6	2	2	3
Causas externas de morbidade e mortalidade	2	2	3	4
Doenças da pele e tecido subcutâneo	-	-	-	-
Doenças do aparelho circulatório	15	6	15	13
Doenças do aparelho digestivo	2	2	3	2
Doenças do aparelho geniturinário	-	-	-	3
Doenças do aparelho respiratório	11	-	3	6
Doenças do olho e anexos	-	-	-	-
Doenças do ouvido e da apófise mastóide	-	-	-	-
Doenças do sangue e dos órgãos hematopoéticos e alguns transtornos imunitários	-	-	-	-
Doenças do sistema nervoso	1	-	-	1
Doenças do sistema osteomuscular e do tecido conjuntivo	-	-	-	-
Doenças endócrinas, nutricionais e metabólicas	1	6	2	-
Gravidez, parto e puerpério	-	-	1	1
Malformações congênitas, deformidades e anomalias cromossômicas	-	1	-	1
Neoplasias (tumores)	2	2	7	12
Síntomas, sinais e achados anormais de exames clínicos e de laboratório não classificados em outro item (causas mal definidas)	29	32	33	19
Transtornos mentais e comportamentais	1	-	-	1

Fontes: Sesab/Suvisa/DIS, MS-SIM.

3.4.4 Óbitos, por faixa etária, no município de Cocos, no estado da Bahia – 2007-2010

Ano	Faixa Etária						
	Total	< 1 Ano	1 a 4	5 a 14	15 a 49	≥ 50 anos	Idade Ignorada
2007	71	2	-	1	7	58	3
2008	54	3	1	2	9	39	-
2009	72	3	1	-	12	56	-
2010	69	3	-	2	12	52	-

Fontes: Sesab/Suvisa/DIS, MS-SIM.

3.4.5 Casos de algumas doenças transmissíveis, de notificação obrigatória, independentes de confirmação, no município de Cocos, no estado da Bahia – 2007-2010

Doenças Transmissíveis	2007	2008	2009	2010
Total	30	13	234	92
Chagas aguda	-	-	-	-
Coqueluche	-	-	-	-
Dengue	2	2	213	78
Difteria	-	-	-	-
Doenças exantemáticas ⁽¹⁾	-	1
Esquistossomose ⁽²⁾	-	-
Febre tifóide	-	-	-	-
Hanseníase ⁽³⁾	3	-	1	1
Hepatite viral	-	-	-	-
Leishmaniose tegumentar ⁽³⁾	21	9	16	9
Leishmaniose visceral	-	-	-	-
Leptospirose	-	-	-	-
Malária	-	-	-	-
Meningites	-	-	-	1
Paralisia flácida	-	-	-	-
Tétano acidental	-	-	-	-
Tétano neonatal	-	-	-	-
Tuberculose extra-pulmonar	-	1	1	-
Tuberculose pulmonar	4	1	3	2

Fontes: Sesab/Suvisa/DIS, MS-Sinan.

Nota: Para 2007, dados processados em 02-04-2009; para 2008, em 20-11-2009; para 2009, em 06-08-2010 e para 2010, em 26-01-2012.

(1) Casos suspeitos de sarampo e rubéola sem confirmação.

(2) Casos confirmados.

(3) Casos notificados em área não endêmica.

3.4.6 Casos de algumas doenças sexualmente transmissíveis, de notificação obrigatória, independentes de confirmação, no município de Cocos, no estado da Bahia – 2007-2010

Ano	Aids ⁽¹⁾	Condiloma Acuminado	Herpes Genital	Sífilis		
				Congênita	Em Adulto	Gestante
2007	-	-	-	-	-	-
2008	-	-	-	-	-	1
2009	-	-	-	-	-	-
2010	-	-	-	-	-	-

Fontes: Sesab/Suvisa/DIS, MS-Sinan.

Nota: Para 2007, dados processados em 02-04-2009; para 2008, em 20-11-2009; para 2009, em 06-08-2010 e para 2010, em 26-01-2012.

(1) Casos confirmados.

3.5 Índice de Desenvolvimento Social

3.5.1 Índice de Desenvolvimento Social, segundo seus componentes, no município de Cocos, no estado da Bahia – 2002, 2004, 2006

Ano	INS	Classificação ⁽¹⁾	INE	Classificação ⁽¹⁾	ISB	Classificação ⁽¹⁾	IRMCH	Classificação ⁽¹⁾	IDS	Classificação ⁽¹⁾
2002	4.965,29	318°	4.970,38	285°	4.881,07	390°	5.000,42	143°	4.954,09	345°
2004	4.964,10	331°	4.991,87	207°	4.972,47	232°	5.000,42	143°	4.982,19	234°
2006	4.949,58	362°	4.990,71	211°	4.967,60	250°	5.000,42	143°	4.977,04	261°

Fonte: SEI.

Notas: INS – Índice do Nível de Saúde.

INE – Índice do Nível de Educação.

ISB – Índice dos Serviços Básicos.

IRMCH – Índice de Renda Média dos Chefes de Família.

IDS – Índice de Desenvolvimento Social.

(1) Posição em relação aos demais municípios do Estado.

3.5.2 Situação do Programa Bolsa Família no município de Cocos, no estado da Bahia – 2010/2012

Dados Gerais	Quantidade	Período
População total do município	18.153	2010
Total de famílias cadastradas ⁽¹⁾	4.061	04/2012
Número de famílias beneficiárias do Programa Bolsa Família	3.004	05/2012

Fonte: MDS.

(1) O total de famílias cadastradas poderá, conforme a legislação do CadÚnico, incluir famílias que tenham renda familiar per capita maior que meio salário mínimo. Isso explica a possível diferença de valores entre o total de famílias cadastradas.

4 Transporte

4.1 Veículos registrados, por tipo, no município de Cocos, no estado da Bahia – 2008-2011

Ano	Automóvel	Caminhão	Camioneta	Micro-ônibus	Moto	Ônibus	Outros
2008	272	50	206	3	618	22	34
2009	313	59	251	5	787	31	43
2010	355	65	287	5	975	33	63
2011	432	76	335	5	1.149	37	69

Fonte: Detran.

5 Serviços Básicos

5.1 Energia Elétrica

5.1.1 Consumidores de energia elétrica, por classe, no município de Cocos, no estado da Bahia – 2008-2011

Ano	Residencial	Industrial	Comercial	Rural	Serviços e Poderes Públicos	Outros ⁽¹⁾	Total
2008	4.003	33	171	277	94	1	4.579
2009	4.541	31	172	277	102	1	5.124
2010	5.117	33	174	280	126	1	5.731
2011	5.503	31	170	265	137	1	6.107

Fonte: Coelba.

(1) Consumidores próprios dos sistemas Coelba.

5.1.2 Consumo de energia elétrica, por classe, no município de Cocos, no estado da Bahia – 2008-2011 (KWh)

Ano	Residencial	Industrial	Comercial	Rural	Serviços e Poderes Públicos	Outros ⁽¹⁾	Total
2008	2.996.741	231.071	497.600	8.316.005	2.019.761	1.215	14.062.393
2009	3.462.134	296.473	523.279	7.682.948	1.974.870	10.182	13.949.886
2010	4.077.347	417.808	578.159	7.411.332	1.970.946	13.953	14.469.545
2011	4.514.039	342.538	557.939	9.719.982	1.649.709	15.217	16.799.424

Fonte: Coelba.

(1) Consumo próprio dos sistemas Coelba.

5.2 Abastecimento d'Água

5.2.1 Ligações, economias e volume de água faturado no município de Cocos, no estado da Bahia – 2007-2010

Ano	Ligações	Economias	Volume (m ³)
2007	-	-	-
2008	-	-	-
2009	-	-	-
2010	-	-	-

Fonte: Embasa.

5.3 Correios

5.3.1 Agências de correios e unidades operacionais de atendimento no município de Cocos, no estado da Bahia – 2007-2010

Ano	Total	Agência de Correio	Agência de Correio Comunitária	Agência de Correio Franqueada	Caixa de Coleta	Posto de Venda de Selo	Outros
2007	2	1	-	-	1	-	-
2008	2	1	-	-	1	-	-
2009	2	1	-	-	1	-	-
2010	2	1	-	-	1	-	-

Fonte: EBCT.

5.4 Bancos

5.4.1 Distribuição de agências bancárias no município de Cocos, no estado da Bahia – 2007-2010

Ano	Natureza Administrativa	
	Federal	Particular
2007	-	-
2008	1	-
2009	1	-
2010	1	-

Fonte: Banco Central.

6 Informações Econômicas

6.1 Agropecuária

6.1.1 Produção, área colhida e rendimento médio dos principais produtos agrícolas no município de Cocos, no estado da Bahia – 2007-2010

Produtos	2007			2008			2009			2010		
	Produção (t)	Área Colhida (ha)	Rendimento Médio (kg/ha)	Produção (t)	Área Colhida (ha)	Rendimento Médio (kg/ha)	Produção (t)	Área Colhida (ha)	Rendimento Médio (kg/ha)	Produção (t)	Área Colhida (ha)	Rendimento Médio (kg/ha)
Algodão herbáceo (em caroço)	4.875	1.300	3.750	-	-	-	-	-	-	-	-	-
Alho	2	1	2.000	-	-	-	-	-	-	9	3	3.000
Arroz (em casca)	1.288	747	1.724	7.120	4.747	1.500	5.640	2.000	2.820	2.790	1.550	1.800
Banana	250	10	25.000	250	10	25.000	250	10	25.000	250	10	25.000
Café (beneficiado)	3.841	1.404	2.736	4.061	1.504	2.700	4.600	1.704	2.700	4.104	1.520	2.700
Cana-de-açúcar	162.000	2.700	60.000	162.000	2.700	60.000	50.000	1.000	50.000	66.000	1.100	60.000
Coco-da-baía ⁽¹⁾	80	4	20.000	80	4	20.000	80	4	20.000	80	4	20.000
Feijão (em grão)	7.028	4.334	1.622	463	472	981	3.564	1.740	2.048	2.463	1.575	1.564
Laranja	40	2	20.000	40	2	20.000	40	2	20.000	40	2	20.000
Mamona (baga)	-	-	-	-	-	-	1.200	1.000	1.200	-	-	-
Mandioca	20.000	2.000	10.000	24.000	2.000	12.000	33.840	2.820	12.000	34.800	2.900	12.000
Melancia	-	-	-	150	6	25.000	-	-	-	-	-	-
Milho (em grão)	23.000	6.500	3.538	22.202	5.800	3.828	28.912	7.772	3.720	22.334	5.170	4.320
Soja (em grão)	35.216	13.043	2.700	37.950	12.500	3.036	33.150	13.000	2.550	38.923	12.720	3.060
Tomate	450	15	30.000	-	-	-	150	5	30.000	90	3	30.000

Fonte: IBGE-PAM.

(1) Quantidade produzida em mil frutos e rendimento médio em frutos por hectare.

6.1.2 Efetivo dos principais rebanhos no município de Cocos, no estado da Bahia – 2007-2010

Tipo de Rebanho	Efetivo (cabeças)			
	2007	2008	2009	2010
Asininos	180	33	33	35
Bovinos	61.820	50.623	48.461	60.147
Caprinos	2.130	22	28	32
Equinos	2.150	1.850	1.630	1.740
Galinhas	28.100	21.300	20.200	18.165
Galos, frangas, frangos e pintos	21.500	12.509	11.500	12.740
Muare	470	195	198	164
Ovinos	570	258	265	310
Suínos	3.330	2.814	2.765	3.038

Fonte: IBGE-PPM.

6.1.3 Produção dos principais produtos de origem animal no município de Cocos, no estado da Bahia 2007-2010

Produto	2007	2008	2009	2010
Leite (mil litros)	1.274	1.456	1.434	1.721
Ovos de galinha (mil dúzias)	138	128	105	103

Fonte: IBGE-PPM.

6.1.4 Financiamentos concedidos a produtores e cooperativas, por atividade e finalidade, no município de Cocos, no estado da Bahia – 2008-2011

Ano/Atividade	Custeio		Investimento		Comercialização		Total	
	Contrato	Valor (R\$ 1,00)	Contrato	Valor (R\$ 1,00)	Contrato	Valor (R\$1,00)	Contrato	Valor (R\$ 1,00)
2008								
Agrícola	4	4.430.984,90	2	206.157,62	1	1.243.760,76	7	5.880.903,28
Pecuária	1	85.284,00	3	164.800,00	-	0,00	4	250.084,00
2009								
Agrícola	3	4.434.112,00	13	17.772.250,37	1	1.046.400,00	17	23.252.762,37
Pecuária	3	239.766,00	4	40.214,40	-	0,00	7	279.980,40
2010								
Agrícola	7	10.187.535,03	-	0,00	-	0,00	7	10.187.535,03
Pecuária	27	6.134.361,04	27	473.500,00	-	0,00	54	6.607.861,04
2011								
Agrícola	10	10.568.456,00	10	578.438,50	-	0,00	20	11.146.894,50
Pecuária	5	389.571,72	180	2.053.380,00	-	0,00	185	2.442.951,72

Fonte: Banco Central.

6.2 PIB Municipal

6.2.1 Valor Adicionado, PIB e PIB per capita a preços correntes no município de Cocos, no estado da Bahia 2006-2009

Ano	Valor Adicionado (R\$ milhões)			Valor Adicionado APU ⁽²⁾ (R\$ milhões)	Impostos Sobre Produtos (R\$ milhões)	PIB (R\$ milhões)	PIB Per Capita (R\$ 1,00)
	Agropecuária	Indústria	Serviços ⁽¹⁾				
2006	34,47	5,53	37,44	21,95	2,72	80,16	4.261,81
2007	70,78	5,84	45,25	22,39	3,42	125,28	7.199,11
2008	68,52	6,39	50,72	25,00	3,78	129,41	7.226,66
2009 ⁽³⁾	69,26	6,86	55,49	27,88	3,41	135,03	7.533,76

Fontes: SEI, IBGE.

(1) Inclui APU.

(2) Administração Pública (atividades governamentais).

(3) Dados sujeitos a retificações.

6.3 Finanças Públicas

6.3.1 Arrecadação municipal, estadual e transferências constitucionais no município de Cocos, no estado da Bahia – 2007-2010

(R\$1,00)

Ano	Municipal ⁽¹⁾			Estadual				Transferências	
	IPTU	ISS	Total	ICMS	IPVA	ITD	Total	Estado	União
2007	13.473,97	194.547,84	208.021,81	1.867.755,12	114.693,30	0,00	1.982.448,42	4.340.331,99	6.676.624,31
2008	10.473,65	318.822,58	329.296,23	1.119.311,18	143.666,58	672,00	1.263.649,76	5.000.012,03	8.103.643,37
2009	11.369,28	261.029,48	272.398,76	604.079,78	149.291,08	630,00	754.000,86	4.849.933,82	7.537.002,47
2010	21.224,99	492.363,38	513.588,37	965.040,09	156.162,49	2.997,29	1.124.199,87	6.309.307,58	8.152.858,11

Fontes: STN, Sefaz-BA.

(1) Dados do Finanças do Brasil-Finbra.

6.4 Índice de Desenvolvimento Econômico

6.4.1 Índice de Desenvolvimento Econômico, segundo seus componentes, no município de Cocos, no estado da Bahia – 2002, 2004, 2006

Ano	INF	Classificação ⁽¹⁾	IQM	Classificação ⁽¹⁾	IPM	Classificação ⁽¹⁾	IDE	Classificação ⁽¹⁾
2002	4.987,23	306°	4.992,38	179°	4.987,54	132°	4.989,05	201°
2004	4.987,49	299°	4.992,95	126°	4.987,56	134°	4.989,33	191°
2006	4.936,25	352°	5.005,52	118°	4.988,73	127°	4.976,75	280°

Fonte: SEI.

Notas: INF – Índice de Infraestrutura.

IQM – Índice de Qualificação da Mão de Obra.

IPM – Índice do Produto Municipal.

IDE – Índice de Desenvolvimento Econômico.

(1) Posição em relação aos demais municípios do Estado.

7 Justiça Eleitoral

7.1 Eleitorado e abstenção nas eleições no município de Cocos, no estado da Bahia – 2010

Especificação	Dados Gerais
Eleitorado	14.049
Abstenção - 1º turno %	30,97
Abstenção - 2º turno %	34,61

Fonte: TSE.

7.2 Resultado das eleições para presidente e governador no município de Cocos, no estado da Bahia – 2010

Cargos/Partidos	Votos		Situação
	Nominais	% Votos Válidos	
Presidente - 2º turno			
PT	6.026	69,43	Eleito
PSDB	2.653	30,57	Não eleito
Governador - 1º turno			
PT	5.292	66,61	Eleito
DEM	427	5,37	Não eleito
Outros	2.226	28,02	Não eleito

Fonte: TSE.

7.3 Resultado das eleições para prefeito no município de Cocos, no estado da Bahia – 2008

Cargo/Partidos	Votos		Situação
	Nominais	% Votos Válidos	
Prefeito - 1º turno			
PR	5.475	51,73	Eleito
PPS	5.108	48,27	Não Eleito

Fonte: TSE.

Coribe



Foto: Lourival Custódio



CORIBE

TERRITÓRIO DE IDENTIDADE BACIA DO RIO CORRENTE

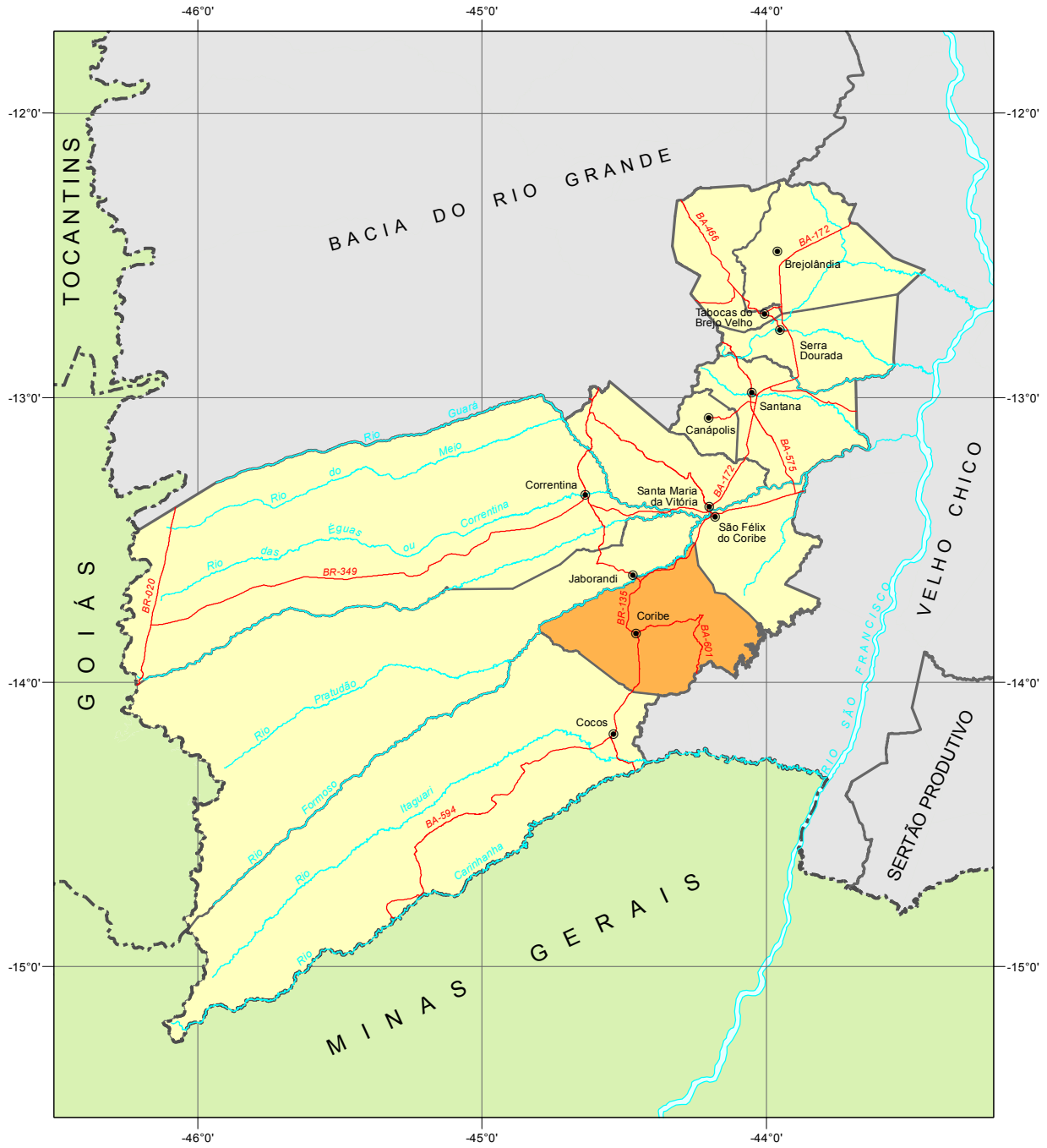

Fonte: Bahia (2012), SEI (2010).



Município em destaque

ESCALA: 1:2.500.000

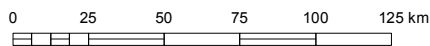



1 Informações Gerais

1.1 Regionalização

Mesorregião Geográfica: Extremo Oeste Baiano

Microrregião Geográfica: 03. Santa Maria da Vitória

Região Econômica: 15. Oeste

Região Administrativa: 26. Santa Maria da Vitória

Eixo de Desenvolvimento: Oeste do São Francisco

Território de Identidade: 23. Bacia do Rio Corrente

Incluído na Região Semiárida

1.2 Legislação Político/Administrativa

Lei de Criação: nº 1.023 de 14/08/1958. Publicada no DOE de 15/08/1958

Lei Vigente: nº 12.637 de 10/01/2013. Publicada no DOE de 11/01/2013

Outras Leis de Referência: Cocos nº 12.637 de 10/01/2013. Publicada no DOE de 11/01/2013; Feira da Mata nº 12.629 de 04/01/2013. Publicada no DOE de 05/01/2013; Jaborandi nº 12.637 de 10/01/2013. Publicada no DOE de 11/01/2013; São Félix do Coribe nº 12.637 de 10/01/2013. Publicada no DOE de 11/01/2013; e Carinhanha nº 12.629 de 04/01/2013. Publicada no DOE de 05/01/2013

Município de Origem: Santa Maria da Vitória

Distritos: Coribe (sede) e Descoberto

Limites Intermunicipais: Cocos, Feira da Mata, Jaborandi, São Félix do Coribe e Carinhanha

2 Informações Geográficas

2.1 Indicadores Geográficos

2.1.1 Área, coordenadas geográficas, altitude e distância da capital

Área (Km ²)	Coordenadas geográficas		Altitude (m)	Distância da Capital (Km)
	Latitude Sul	Longitude Oeste		
2.523,2	-13°49'45"	44°27'16"	657	927

Fontes: IBGE (2010), Derba (2007).

Nota: Os dados de área não foram atualizados com a poligonal atual, redefinida a partir da Lei nº 12.057, de 11 de janeiro de 2011. O cálculo das áreas dos municípios é de responsabilidade do IBGE, conforme legislação em vigor.

2.2 Recursos Naturais

2.2.1 Clima

Tipo Climático: **Semiárido**

Temperatura média anual (°C): **23,0**

Período chuvoso: **novembro a março**

Pluviosidade anual (mm): **713,9**

2.2.2 Solo

Latossolos, Cambissolos, Luvisolos, Gleissolos, Vertissolos e Neossolos

2.2.3 Vegetação

Cerrado Arbóreo Aberto, sem Floresta-de-Galeria, Gramíneo Lenhosa com Floresta-de-Galeria, Floresta Estacional Semidecidual Montana, Floresta Estacional Decidual Montana e Contato Cerrado-Floresta Estacional Decidual Montana

2.2.4 Geomorfologia

Patamares do Chapadão e Depressão do São Francisco

2.2.5 Geologia

Arenitos finos e médios, Calcários, Dolomitos, Folhelhos, Gnaisses e Margas

2.2.6 Ocorrências minerais

Argila, Manganês e Pedra de revestimento

2.2.7 Hidrografia

Bacia hidrográfica: **Bacia do Rio São Francisco**

Rio(s) principal(is): **Rio Formoso, Rio Arrojado, Riacho Santana, Riacho São José e Córrego Morrão**

Áreas irrigadas: **Perímetro Irrigado Piloto Formoso**

Espelhos d' água: **Açude Morrão**

2.3 Área Especial

2.3.1 Unidades de conservação -

2.3.2 Projetos de assentamento de reforma agrária

Cacimba, Fazenda Reunidas Pai João, Fazenda Serra Grande, Pai João/Foagro, Pedra Branca e Ponta D'Água

2.3.3 Projetos cédula da terra -

2.3.4 Projetos crédito fundiário e combate à pobreza rural

Associação Comunitária do Borá/Fazenda Formoso e Associação Moradores e Produtores de Ranchinho e Água Branca/Fazenda Coqueiro



3 Características Demográficas e Sociais

3.1 Demografia

3.1.1 População, área e densidade demográfica do município de Coribe, no estado da Bahia – 2000/2010

Ano	População	Área (km ²)	Densidade Demográfica (hab/km ²)
2000	15.148	2.678,44	5,66
2010	14.307	2.523,20	5,67

Fonte: IBGE-Censo Demográfico.

3.1.2 População, por situação de domicílio, no município de Coribe, no estado da Bahia – 2010

Situação de Domicílio	População
Total	14.307
Urbana	6.141
Rural	8.166

Fonte: IBGE-Censo Demográfico.

3.1.3 População, por sexo, no município de Coribe, no estado da Bahia – 2010

Sexo	População
Total	14.307
Homens	7.199
Mulheres	7.108

Fonte: IBGE-Censo Demográfico.

3.1.4 Domicílios, por espécie, no município de Coribe, no estado da Bahia – 2010

Espécie	Domicílios
Total geral	5.700
Particulares	5.693
Ocupados	4.249
Não ocupados	1.444
Fechado	-
Uso ocasional	718
Vago	726
Coletivos	7
Com morador	3
Sem morador	4

Fonte: IBGE-Censo Demográfico.

3.2 Pessoal Ocupado

3.2.1 Pessoal ocupado no mercado formal de trabalho, por setor de atividade econômica, no município de Coribe, no estado da Bahia – 2007-2010

Setor de Atividade	2007	2008	2009	2010
Extrativa mineral	14	14	13	13
Indústria de transformação	5	6	3	4
Serviços industriais de utilidade pública	15	16	16	15
Construção civil	-	-	-	-
Comércio	18	24	25	24
Serviços	11	13	17	12
Administração pública	457	469	720	657
Agropecuária, extrativa vegetal, caça e pesca	10	27	26	31

Fonte: Ministério do Trabalho-RAIS.

3.2.2 Grau de instrução do pessoal ocupado no mercado formal de trabalho, no município de Coribe, no estado da Bahia – 2007-2010

Grau de Instrução	2007	2008	2009	2010
Analfabeto	11	7	7	6
Até o 5º ano incompleto do ensino fundamental	10	8	9	6
5º ano completo do ensino fundamental	33	33	39	31
Do 6º ao 9º ano incompleto do ensino fundamental	19	30	54	44
Ensino fundamental completo	25	24	28	30
Ensino médio incompleto	44	50	72	70
Ensino médio completo	360	301	415	388
Educação superior incompleta	2	5	6	8
Educação superior completa	26	111	190	173
Mestrado completo	-	-	-	-
Doutorado completo	-	-	-	-

Fonte: Ministério do Trabalho-RAIS.

3.3 Educação

3.3.1 Educação infantil

3.3.1.1 Estabelecimentos com educação infantil, por localização e dependência administrativa, no município de Coribe, no estado da Bahia – 2007-2010

Ano	Estabelecimentos								
	Total	Urbana				Rural			
		Federal	Estadual	Municipal	Privada	Federal	Estadual	Municipal	Privada
2007	19	-	-	2	-	-	-	17	-
2008	17	-	-	2	-	-	-	15	-
2009	21	-	-	2	-	-	-	19	-
2010	19	-	-	2	-	-	-	17	-

Fontes: SEC, MEC/Inep.



3.3.1.2 Matrícula inicial na educação infantil, por localização e dependência administrativa, no município de Coribe, no estado da Bahia – 2007-2010

Ano	Matrícula Inicial								
	Total	Urbana				Rural			
		Federal	Estadual	Municipal	Privada	Federal	Estadual	Municipal	Privada
2007	484	-	-	188	-	-	-	296	-
2008	580	-	-	218	-	-	-	362	-
2009	628	-	-	233	-	-	-	395	-
2010	530	-	-	240	-	-	-	290	-

Fontes: SEC, MEC/Inep.

Nota: O mesmo aluno pode ter mais de uma matrícula.

3.3.1.3 Funções docentes na educação infantil, por localização e dependência administrativa, no município de Coribe, no estado da Bahia – 2007-2010

Ano	Funções Docentes								
	Total	Urbana				Rural			
		Federal	Estadual	Municipal	Privada	Federal	Estadual	Municipal	Privada
2007	50	-	-	19	-	-	-	31	-
2008	47	-	-	20	-	-	-	27	-
2009	46	-	-	19	-	-	-	27	-
2010	41	-	-	17	-	-	-	24	-

Fontes: SEC, MEC/Inep.

Nota: Em função docente está contabilizada a atuação do professor em cada etapa de ensino, que pode ocorrer em mais de uma unidade escolar, em mais de uma dependência administrativa e em mais de uma localização ou município.

3.3.2 Ensino fundamental

3.3.2.1 Estabelecimentos com ensino fundamental, por localização e dependência administrativa, no município de Coribe, no estado da Bahia – 2007-2010

Ano	Estabelecimentos								
	Total	Urbana				Rural			
		Federal	Estadual	Municipal	Privada	Federal	Estadual	Municipal	Privada
2007	29	-	1	1	-	-	-	27	-
2008	26	-	1	2	-	-	-	23	-
2009	24	-	-	3	-	-	-	21	-
2010	22	-	-	3	-	-	-	19	-

Fontes: SEC, MEC/Inep.

3.3.2.2 Matrícula inicial no ensino fundamental, por localização e dependência administrativa, no município de Coribe, no estado da Bahia – 2007-2010

Ano	Matrícula Inicial								
	Total	Urbana				Rural			
		Federal	Estadual	Municipal	Privada	Federal	Estadual	Municipal	Privada
2007	3.639	-	514	628	-	-	-	2.497	-
2008	3.380	-	481	773	-	-	-	2.126	-
2009	3.107	-	-	1.234	-	-	-	1.873	-
2010	2.846	-	-	1.168	-	-	-	1.678	-

Fontes: SEC, MEC/Inep.

Nota: O mesmo aluno pode ter mais de uma matrícula.

3.3.2.3 Funções docentes no ensino fundamental, por localização e dependência administrativa, no município de Coribe, no estado da Bahia – 2007-2010

Ano	Funções Docentes								
	Total	Urbana				Rural			
		Federal	Estadual	Municipal	Privada	Federal	Estadual	Municipal	Privada
2007	183	-	22	28	-	-	-	133	-
2008	182	-	19	42	-	-	-	121	-
2009	176	-	-	60	-	-	-	116	-
2010	166	-	-	60	-	-	-	106	-

Fontes: SEC, MEC/Inep.

Nota: Em função docente está contabilizada a atuação do professor em cada etapa de ensino, que pode ocorrer em mais de uma unidade escolar, em mais de uma dependência administrativa e em mais de uma localização ou município.

3.3.3 Ensino médio
3.3.3.1 Estabelecimentos com ensino médio, por localização e dependência administrativa, no município de Coribe, no estado da Bahia – 2007-2010

Ano	Estabelecimentos								
	Total	Urbana				Rural			
		Federal	Estadual	Municipal	Privada	Federal	Estadual	Municipal	Privada
2007	1	-	1	-	-	-	-	-	-
2008	1	-	1	-	-	-	-	-	-
2009	1	-	1	-	-	-	-	-	-
2010	1	-	1	-	-	-	-	-	-

Fontes: SEC, MEC/Inep.

3.3.3.2 Matrícula inicial no ensino médio, por localização e dependência administrativa, no município de Coribe, no estado da Bahia – 2007-2010

Ano	Matrícula Inicial								
	Total	Urbana				Rural			
		Federal	Estadual	Municipal	Privada	Federal	Estadual	Municipal	Privada
2007	1.094	-	1.094	-	-	-	-	-	-
2008	1.067	-	1.067	-	-	-	-	-	-
2009	835	-	835	-	-	-	-	-	-
2010	778	-	778	-	-	-	-	-	-

Fontes: SEC, MEC/Inep.

Nota: O mesmo aluno pode ter mais de uma matrícula.

3.3.3.3 Funções docentes no ensino médio, por localização e dependência administrativa, no município de Coribe, no estado da Bahia – 2007-2010

Ano	Funções Docentes								
	Total	Urbana				Rural			
		Federal	Estadual	Municipal	Privada	Federal	Estadual	Municipal	Privada
2007	36	-	36	-	-	-	-	-	-
2008	39	-	39	-	-	-	-	-	-
2009	34	-	34	-	-	-	-	-	-
2010	33	-	33	-	-	-	-	-	-

Fontes: SEC, MEC/Inep.

Nota: Em função docente está contabilizada a atuação do professor em cada etapa de ensino, que pode ocorrer em mais de uma unidade escolar, em mais de uma dependência administrativa e em mais de uma localização ou município.



3.3.4 Educação de jovens e adultos

3.3.4.1 Estabelecimentos com educação de jovens e adultos, por localização e dependência administrativa, no município de Coribe, no estado da Bahia – 2007-2010

Ano	Estabelecimentos								
	Total	Urbana				Rural			
		Federal	Estadual	Municipal	Privada	Federal	Estadual	Municipal	Privada
2007	7	-	-	1	-	-	-	6	-
2008	9	-	-	1	-	-	-	8	-
2009	4	-	-	1	-	-	-	3	-
2010	4	-	-	1	-	-	-	3	-

Fontes: SEC, MEC/Inep.

3.3.4.2 Matrícula inicial na educação de jovens e adultos, por localização e dependência administrativa, no município de Coribe, no estado da Bahia – 2007-2010

Ano	Matrícula Inicial								
	Total	Urbana				Rural			
		Federal	Estadual	Municipal	Privada	Federal	Estadual	Municipal	Privada
2007	158	-	-	11	-	-	-	147	-
2008	163	-	-	25	-	-	-	138	-
2009	53	-	-	11	-	-	-	42	-
2010	63	-	-	31	-	-	-	32	-

Fontes: SEC, MEC/Inep.

Nota: O mesmo aluno pode ter mais de uma matrícula.

3.3.4.3 Funções docentes na educação de jovens e adultos, por localização e dependência administrativa, no município de Coribe, no estado da Bahia – 2007-2010

Ano	Funções Docentes								
	Total	Urbana				Rural			
		Federal	Estadual	Municipal	Privada	Federal	Estadual	Municipal	Privada
2007	11	-	-	1	-	-	-	10	-
2008	11	-	-	2	-	-	-	9	-
2009	4	-	-	1	-	-	-	3	-
2010	5	-	-	2	-	-	-	3	-

Fontes: SEC, MEC/Inep.

Nota: Em função docente está contabilizada a atuação do professor em cada etapa de ensino, que pode ocorrer em mais de uma unidade escolar, em mais de uma dependência administrativa e em mais de uma localização ou município.

3.3.5 Educação Superior

3.3.5.1 Instituições de educação superior, segundo a dependência administrativa, no município de Coribe, no estado da Bahia – 2007-2010

Ano	Total	Instituições			
		Federal	Estadual	Municipal	Privada
2007	-	-	-	-	-
2008	-	-	-	-	-
2009	1	-	-	-	1
2010	-	-	-	-	-

Fonte: MEC/Inep.

3.3.5.2 Matrícula na educação superior, segundo a dependência administrativa, no município de Coribe, no estado da Bahia – 2007-2010

Ano	Total	Matrícula			
		Federal	Estadual	Municipal	Privada
2007	-	-	-	-	-
2008	-	-	-	-	-
2009	68	-	-	-	68
2010	-	-	-	-	-

Fonte: MEC/Inep.

Nota: A partir de 2008 inclui os cursos de graduação à distância.

3.3.5.3 Concluintes da educação superior, segundo a dependência administrativa, no município de Coribe, no estado da Bahia – 2007-2010

Ano	Total	Concluintes			
		Federal	Estadual	Municipal	Privada
2007	-	-	-	-	-
2008	-	-	-	-	-
2009	41	-	-	-	41
2010	-	-	-	-	-

Fonte: MEC/Inep.

Nota: A partir de 2008 inclui os cursos de graduação à distância.

3.3.5.4 Matrícula e concluintes por áreas e cursos, no município de Coribe, no estado da Bahia – 2007-2010

Áreas e cursos	Matrícula				Concluintes			
	2007	2008	2009	2010	2007	2008	2009	2010
Educação - formação de professor de história	-	-	13	-	-	-	13	-
Educação - formação de professor de matemática	-	-	26	-	-	-	-	-
Educação - Formação de professor de língua/literatura estrangeira moderna	-	-	-	-	-	-	-	-
Educação - formação de professor de língua/literatura vernácula e língua estrangeira moderna	-	-	2	-	-	-	2	-
Educação - normal superior	-	-	-	-	-	-	-	-
Educação - pedagogia	-	-	27	-	-	-	26	-

Fonte: MEC/Inep.

Nota: A partir de 2008 inclui os cursos de graduação à distância.

3.4 Saúde
3.4.1 Hospitais conveniados com o SUS, segundo a esfera administrativa e leitos, no município de Coribe, no estado da Bahia – 2007-2010

Ano	Hospitais Segundo Esfera Administrativa					Leitos	
	Total	Federal	Estadual	Municipal	Privada	Existentes	SUS
2007	1	-	-	1	-	30	30
2008	1	-	-	1	-	36	36
2009	1	-	-	1	-	35	35
2010	1	-	-	1	-	35	35

Fontes: Datasus-CNES, Sesab/Suvisa/DIS.



3.4.2 Servidores estaduais da área de saúde, segundo o tipo de ocupação, no município de Coribe, no estado da Bahia – 2007-2010

Tipo de Ocupação	2007	2008	2009	2010
Total	2	2	2	2
Agente serviços de saúde	-	-	-	-
Assistente social	-	-	-	-
Atendente de enfermagem	-	-	-	-
Atendente rural	-	-	-	-
Auxiliar de enfermagem	-	-	-	-
Auxiliar serviços de saúde/Atendente rural	-	-	-	-
Enfermeiro	-	-	-	-
Farmacêutico	-	-	-	-
Fisioterapeuta	-	-	-	-
Médico	1	1	1	1
Nutricionista	-	-	-	-
Odontólogo	1	1	1	1
Técnico em patologia clínica	-	-	-	-
Técnico em radiologia	-	-	-	-
Outras ocupações	-	-	-	-

Fonte: Sesab.

3.4.3 Óbitos, por grupo de causas, no município de Coribe, no estado da Bahia – 2007-2010

Grupo de Causas	2007	2008	2009	2010
Total	53	65	55	73
Algumas afecções originadas no período perinatal	-	-	-	-
Algumas doenças infecciosas e parasitárias	5	3	1	7
Causas externas de morbidade e mortalidade	6	5	7	5
Doenças da pele e tecido subcutâneo	-	-	-	-
Doenças do aparelho circulatório	16	24	8	14
Doenças do aparelho digestivo	4	6	1	1
Doenças do aparelho geniturinário	-	2	-	-
Doenças do aparelho respiratório	7	5	4	4
Doenças do olho e anexos	-	-	-	-
Doenças do ouvido e da apófise mastóide	-	-	-	-
Doenças do sangue e dos órgãos hematopoéticos e alguns transtornos imunitários	-	-	-	-
Doenças do sistema nervoso	-	-	-	-
Doenças do sistema osteomuscular e do tecido conjuntivo	-	-	-	-
Doenças endócrinas, nutricionais e metabólicas	3	1	2	2
Gravidez, parto e puerpério	-	-	-	-
Malformações congênitas, deformidades e anomalias cromossômicas	2	-	-	-
Neoplasias (tumores)	9	13	6	4
Síntomas, sinais e achados anormais de exames clínicos e de laboratório não classificados em outro item (causas mal definidas)	1	5	25	36
Transtornos mentais e comportamentais	-	1	1	-

Fontes: Sesab/Suvisa/DIS, MS-SIM.

3.4.4 Óbitos, por faixa etária, no município de Coribe, no estado da Bahia – 2007-2010

Ano	Faixa Etária						
	Total	< 1 Ano	1 a 4	5 a 14	15 a 49	≥ 50 anos	Idade Ignorada
2007	53	2	-	2	10	39	-
2008	65	1	-	-	14	50	-
2009	55	-	-	1	16	38	-
2010	73	-	-	1	12	60	-

Fontes: Sesab/Suvisa/DIS, MS-SIM.

3.4.5 Casos de algumas doenças transmissíveis, de notificação obrigatória, independentes de confirmação, no município de Coribe, no estado da Bahia – 2007-2010

Doenças Transmissíveis	2007	2008	2009	2010
Total	49	29	151	113
Chagas aguda	-	-	-	-
Coqueluche	-	-	-	-
Dengue	1	1	119	71
Difteria	-	-	-	-
Doenças exantemáticas ⁽¹⁾	-	1
Esquistossomose ⁽²⁾	-	-
Febre tifóide	-	-	-	-
Hanseníase ⁽³⁾	-	1	1	2
Hepatite viral	7	4	-	-
Leishmaniose tegumentar ⁽³⁾	33	22	25	35
Leishmaniose visceral	-	-	4	1
Leptospirose	-	-	-	-
Malária	-	-	-	-
Meningites	-	1	1	-
Paralisia flácida	-	-	-	-
Tétano acidental	-	-	-	-
Tétano neonatal	-	-	-	-
Tuberculose extra-pulmonar	-	-	-	-
Tuberculose pulmonar	8	-	1	3

Fontes: Sesab/Suvisa/DIS, MS-Sinan.

Nota: Para 2007, dados processados em 02-04-2009; para 2008, em 20-11-2009; para 2009, em 06-08-2010 e para 2010, em 26-01-2012.

(1) Casos suspeitos de sarampo e rubéola sem confirmação.

(2) Casos confirmados.

(3) Casos notificados em área não endêmica.

3.4.6 Casos de algumas doenças sexualmente transmissíveis, de notificação obrigatória, independentes de confirmação, no município de Coribe, no estado da Bahia – 2007-2010

Ano	Aids ⁽¹⁾	Condiloma Acuminado	Herpes Genital	Sífilis		
				Congênita	Em Adulto	Gestante
2007	-	-	-	-	-	-
2008	-	-	-	-	-	-
2009	-	-	-	-	-	-
2010	-	-	-	-	-	-

Fontes: Sesab/Suvisa/DIS, MS-Sinan.

Nota: Para 2007, dados processados em 02-04-2009; para 2008, em 20-11-2009; para 2009, em 06-08-2010 e para 2010, em 26-01-2012.

(1) Casos confirmados.



3.5 Índice de Desenvolvimento Social

3.5.1 Índice de Desenvolvimento Social, segundo seus componentes, no município de Coribe, no estado da Bahia – 2002, 2004, 2006

Ano	INS	Classificação ⁽¹⁾	INE	Classificação ⁽¹⁾	ISB	Classificação ⁽¹⁾	IRMCH	Classificação ⁽¹⁾	IDS	Classificação ⁽¹⁾
2002	4.977,64	282°	5.007,71	155°	5.034,43	127°	4.953,91	276°	4.993,33	190°
2004	4.969,53	308°	5.015,58	139°	5.048,42	101°	4.953,91	276°	4.996,72	183°
2006	4.956,90	343°	5.015,59	149°	5.031,49	128°	4.953,91	276°	4.989,35	213°

Fonte: SEI.

Notas: INS – Índice do Nível de Saúde.

INE – Índice do Nível de Educação.

ISB – Índice dos Serviços Básicos.

IRMCH – Índice de Renda Média dos Chefes de Família.

IDS – Índice de Desenvolvimento Social.

(1) Posição em relação aos demais municípios do Estado.

3.5.2 Situação do Programa Bolsa Família no município de Coribe, no estado da Bahia – 2010/2012

Dados Gerais	Quantidade	Período
População total do município	14.307	2010
Total de famílias cadastradas ⁽¹⁾	4.150	04/2012
Número de famílias beneficiárias do Programa Bolsa Família	2.812	05/2012

Fonte: MDS.

(1) O total de famílias cadastradas poderá, conforme a legislação do CadÚnico, incluir famílias que tenham renda familiar per capita maior que meio salário mínimo. Isso explica a possível diferença de valores entre o total de famílias cadastradas.

4 Transporte

4.1 Veículos registrados, por tipo, no município de Coribe, no estado da Bahia – 2008-2011

Ano	Automóvel	Caminhão	Camioneta	Micro-ônibus	Moto	Ônibus	Outros
2008	213	40	194	12	516	11	26
2009	238	45	215	14	636	13	39
2010	286	48	247	14	755	17	53
2011	335	52	257	17	883	18	58

Fonte: Detran.

5 Serviços Básicos

5.1 Energia Elétrica

5.1.1 Consumidores de energia elétrica, por classe, no município de Coribe, no estado da Bahia – 2008-2011

Ano	Residencial	Industrial	Comercial	Rural	Serviços e Poderes Públicos	Outros ⁽¹⁾	Total
2008	3.986	26	160	288	96	2	4.558
2009	4.223	25	167	291	88	2	4.796
2010	4.477	26	170	297	94	2	5.066
2011	4.686	24	175	297	95	2	5.279

Fonte: Coelba.

(1) Consumidores próprios dos sistemas Coelba.

5.1.2 Consumo de energia elétrica, por classe, no município de Coribe, no estado da Bahia – 2008-2011 (KWh)

Ano	Residencial	Industrial	Comercial	Rural	Serviços e Poderes Públicos	Outros ⁽¹⁾	Total
2008	2.710.382	104.479	338.807	3.094.658	1.481.340	6.729	7.736.395
2009	3.141.556	125.774	367.312	2.147.143	1.474.413	5.005	7.261.203
2010	3.490.326	119.066	377.705	2.852.179	1.502.499	5.009	8.346.784
2011	3.734.543	122.378	415.805	3.389.369	1.460.051	1.731	9.123.877

Fonte: Coelba.

(1) Consumo próprio dos sistemas Coelba.

5.2 Abastecimento d'Água

5.2.1 Ligações, economias e volume de água faturado no município de Coribe, no estado da Bahia – 2007-2010

Ano	Ligações	Economias	Volume (m ³)
2007	-	-	-
2008	-	-	-
2009	-	-	-
2010	-	-	-

Fonte: Embasa.

5.3 Correios

5.3.1 Agências de correios e unidades operacionais de atendimento no município de Coribe, no estado da Bahia – 2007-2010

Ano	Total	Agência de Correio	Agência de Correio Comunitária	Agência de Correio Franqueada	Caixa de Coleta	Posto de Venda de Selo	Outros
2007	3	1	1	-	1	-	-
2008	3	1	1	-	1	-	-
2009	3	1	1	-	1	-	-
2010	3	1	1	-	1	-	-

Fonte: EBCT.



5.4 Bancos

5.4.1 Distribuição de agências bancárias no município de Coribe, no estado da Bahia – 2007-2010

Ano	Natureza Administrativa	
	Federal	Particular
2007	-	1
2008	-	1
2009	-	1
2010	-	1

Fonte: Banco Central.

6 Informações Econômicas

6.1 Agropecuária

6.1.1 Produção, área colhida e rendimento médio dos principais produtos agrícolas no município de Coribe, no estado da Bahia – 2007-2010

Produtos	2007			2008			2009			2010		
	Produção (t)	Área Colhida (ha)	Rendimento Médio (kg/ha)	Produção (t)	Área Colhida (ha)	Rendimento Médio (kg/ha)	Produção (t)	Área Colhida (ha)	Rendimento Médio (kg/ha)	Produção (t)	Área Colhida (ha)	Rendimento Médio (kg/ha)
Alho	-	-	-	-	-	-	3	1	3.000	6	2	3.000
Arroz (em casca)	750	420	1.786	1.150	420	2.738	1.720	800	2.150	720	400	1.800
Banana	125	5	25.000	650	26	25.000	150	6	25.000	150	6	25.000
Cana-de-açúcar	36.600	610	60.000	36.600	610	60.000	24.000	400	60.000	30.000	500	60.000
Coco-da-baía ⁽¹⁾	120	6	20.000	120	6	20.000	60	3	20.000	60	3	20.000
Feijão (em grão)	1.518	1.260	1.205	1.193	1.121	1.064	607	750	809	1.194	1.350	884
Fumo (em folha)	-	-	-	-	-	-	1	1	1.000	-	-	-
Laranja	240	12	20.000	240	12	20.000	240	12	20.000	240	12	20.000
Mamão	8.800	110	80.000	7.700	110	70.000	23.400	312	75.000	28.800	360	80.000
Mamona (baga)	-	-	-	640	800	800	-	-	-	-	-	-
Mandioca	3.000	300	10.000	4.800	400	12.000	3.600	300	12.000	4.200	350	12.000
Manga	1.600	80	20.000	800	40	20.000	300	15	20.000	260	13	20.000
Melancia	-	-	-	200	10	20.000	-	-	-	-	-	-
Milho (em grão)	2.856	1.560	1.831	3.300	2.200	1.500	6.201	3.445	1.800	7.200	4.000	1.800
Sorgo granífero (em grão)	8	10	800	15	10	1.500	-	-	-	-	-	-
Tomate	150	5	30.000	-	-	-	150	5	30.000	120	4	30.000

Fonte: IBGE-PAM.

(1) Quantidade produzida em mil frutos e rendimento médio em frutos por hectare.

6.1.2 Efetivo dos principais rebanhos no município de Coribe, no estado da Bahia – 2007-2010

Tipo de Rebanho	Efetivo (cabeças)			
	2007	2008	2009	2010
Asininos	137	185	174	190
Bovinos	96.100	71.190	71.384	86.108
Caprinos	430	817	108	118
Equinos	1.044	2.068	1.819	1.990
Galinhas	19.600	12.926	13.443	14.615
Galos, frangas, frangos e pintos	10.170	9.480	8.437	9.800
Muare	316	187	190	209
Ovinos	470	2.200	776	852
Suínos	2.050	1.319	2.170	2.460

Fonte: IBGE-PPM.

6.1.3 Produção dos principais produtos de origem animal no município de Coribe, no estado da Bahia 2007-2010

Produto	2007	2008	2009	2010
Leite (mil litros)	1.778	1.755	1.764	2.080
Ovos de galinha (mil dúzias)	96	64	66	72

Fonte: IBGE-PPM.

6.1.4 Financiamentos concedidos a produtores e cooperativas, por atividade e finalidade, no município de Coribe, no estado da Bahia – 2008-2011

Ano/Atividade	Custeio		Investimento		Comercialização		Total	
	Contrato	Valor (R\$ 1,00)	Contrato	Valor (R\$ 1,00)	Contrato	Valor (R\$1,00)	Contrato	Valor (R\$ 1,00)
2008								
Agrícola	20	648.802,77	62	331.809,10	-	0,00	82	980.611,87
Pecuária	138	965.742,07	258	3.198.344,11	-	0,00	396	4.164.086,18
2009								
Agrícola	16	764.101,62	14	85.458,00	-	0,00	30	849.559,62
Pecuária	116	2.200.833,00	186	912.860,72	1	372.495,00	303	3.486.188,72
2010								
Agrícola	8	184.095,27	9	180.681,69	-	0,00	17	364.776,96
Pecuária	89	3.245.456,75	280	9.678.216,64	-	0,00	369	12.923.673,39
2011								
Agrícola	8	1.345.874,71	18	258.483,30	-	0,00	26	1.604.358,01
Pecuária	52	2.317.995,91	285	2.940.198,89	-	0,00	337	5.258.194,80

Fonte: Banco Central.



6.2 PIB Municipal

6.2.1 Valor Adicionado, PIB e PIB per capita a preços correntes no município de Coribe, no estado da Bahia 2006-2009

Ano	Valor Adicionado (R\$ milhões)			Valor Adicionado APU ⁽²⁾ (R\$ milhões)	Impostos Sobre Produtos (R\$ milhões)	PIB (R\$ milhões)	PIB Per Capita (R\$ 1,00)
	Agropecuária	Indústria	Serviços ⁽¹⁾				
2006	10,31	3,84	26,51	16,20	1,42	42,08	2.651,63
2007	13,37	4,10	28,99	17,19	1,40	47,85	3.294,04
2008	16,29	4,66	32,63	18,81	1,61	55,19	3.696,11
2009 ⁽³⁾	17,83	5,08	38,85	22,20	1,70	63,46	4.260,18

Fontes: SEI, IBGE.

(1) Inclui APU.

(2) Administração Pública (atividades governamentais).

(3) Dados sujeitos a retificações.

6.3 Finanças Públicas

6.3.1 Arrecadação municipal, estadual e transferências constitucionais no município de Coribe, no estado da Bahia – 2007-2010

(R\$1,00)

Ano	Municipal ⁽¹⁾			Estadual				Transferências	
	IPTU	ISS	Total	ICMS	IPVA	ITD	Total	Estado	União
2007	10.807,12	147.731,19	158.538,31	392.608,04	98.749,22	1.271,84	492.629,10	1.672.523,86	4.921.288,98
2008	14.666,60	166.384,98	181.051,58	857.701,00	110.769,81	142,00	968.612,81	1.959.084,53	6.633.838,87
2009	22.014,39	159.218,35	181.232,74	262.113,46	140.876,07	22.709,77	425.699,30	1.945.860,96	6.188.887,18
2010	16.850,36	269.481,75	286.332,11	604.209,99	151.369,26	15.113,22	770.692,47	2.440.805,15	6.644.878,43

Fontes: STN, Sefaz-BA.

(1) Dados do Finanças do Brasil-Finbra.

6.4 Índice de Desenvolvimento Econômico

6.4.1 Índice de Desenvolvimento Econômico, segundo seus componentes, no município de Coribe, no estado da Bahia – 2002, 2004, 2006

Ano	INF	Classificação ⁽¹⁾	IQM	Classificação ⁽¹⁾	IPM	Classificação ⁽¹⁾	IDE	Classificação ⁽¹⁾
2002	4.989,34	213º	4.990,80	369º	4.985,64	202º	4.988,59	222º
2004	4.989,42	216º	4.991,12	270º	4.985,63	210º	4.988,72	217º
2006	4.980,43	233º	4.949,56	400º	4.985,88	234º	4.971,93	310º

Fonte: SEI.

Notas: INF – Índice de Infraestrutura.

IQM – Índice de Qualificação da Mão de Obra.

IPM – Índice do Produto Municipal.

IDE – Índice de Desenvolvimento Econômico.

(1) Posição em relação aos demais municípios do Estado.

7 Justiça Eleitoral

7.1 Eleitorado e abstenção nas eleições no município de Coribe, no estado da Bahia – 2010

Especificação	Dados Gerais
Eleitorado	12.361
Abstenção - 1º turno %	30,09
Abstenção - 2º turno %	32,76

Fonte: TSE.

7.2 Resultado das eleições para presidente e governador no município de Coribe, no estado da Bahia – 2010

Cargos/Partidos	Votos		Situação
	Nominais	% Votos Válidos	
Presidente - 2º turno			
PT	6.168	78,16	Eleito
PSDB	1.723	21,84	Não eleito
Governador - 1º turno			
PT	6.603	87,95	Eleito
DEM	389	5,18	Não eleito
Outros	516	6,87	Não eleito

Fonte: TSE.

7.3 Resultado das eleições para prefeito no município de Coribe, no estado da Bahia – 2008

Cargo/Partidos	Votos		Situação
	Nominais	% Votos Válidos	
Prefeito - 1º turno			
PR	4.916	49,15	Eleito
PP	4.614	46,13	Não Eleito
PC do B	473	4,73	Não Eleito

Fonte: TSE.

Correntina



Foto: Lourival Custódio



CORRENTINA

TERRITÓRIO DE IDENTIDADE

BACIA DO RIO CORRENTE

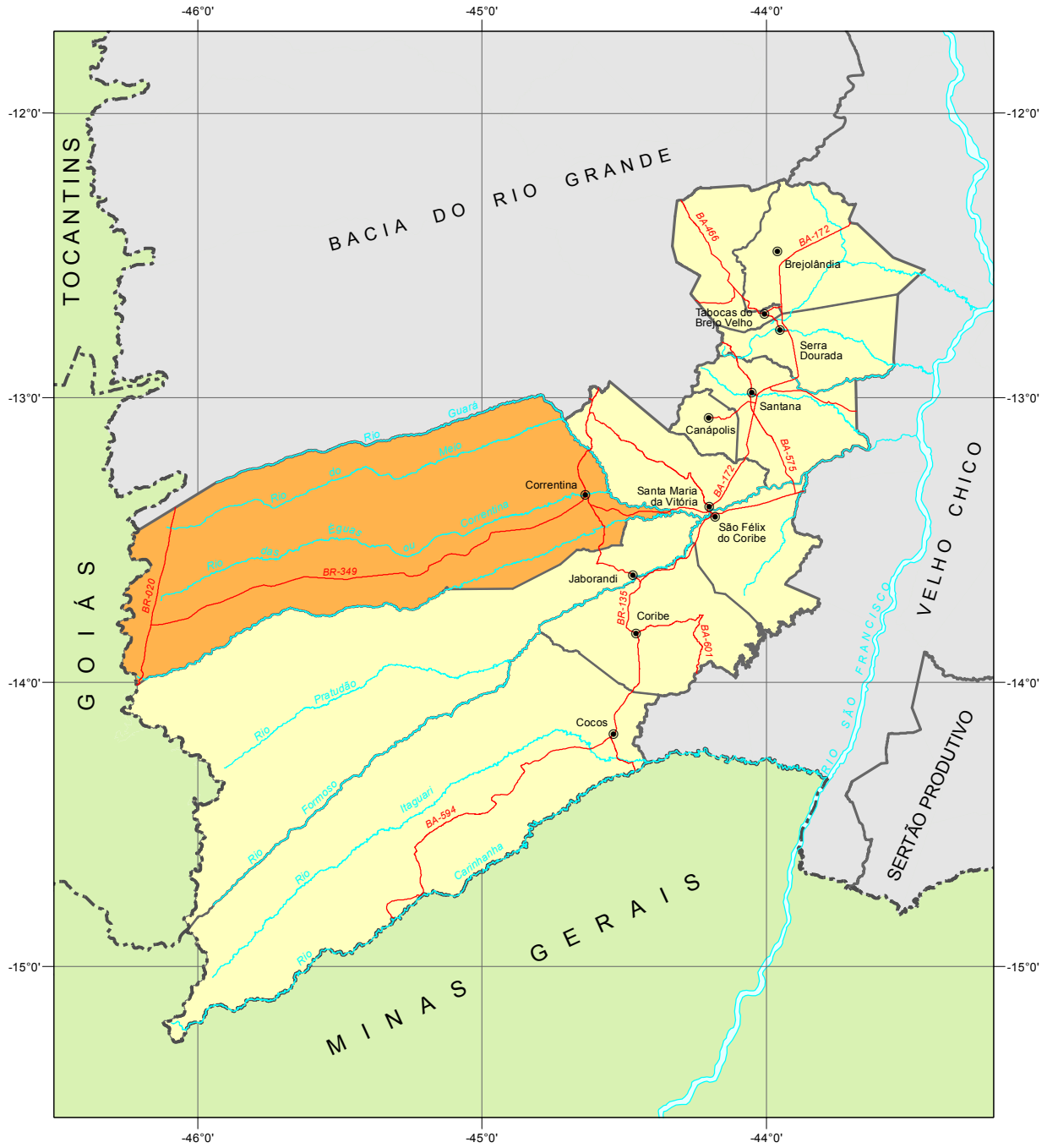

Fonte: Bahia (2012), SEI (2010).



Município em destaque

ESCALA: 1:2.500.000

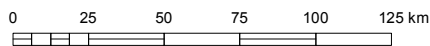

1 Informações Gerais

1.1 Regionalização

Mesorregião Geográfica: Extremo Oeste Baiano

Microrregião Geográfica: 03. Santa Maria da Vitória

Região Econômica: 15. Oeste

Região Administrativa: 26. Santa Maria da Vitória

Eixo de Desenvolvimento: Oeste do São Francisco

Território de Identidade: 23. Bacia do Rio Corrente

1.2 Legislação Político/Administrativa

Lei de Criação: Lei Provincial nº 973 de 15/05/1866

Lei Vigente: nº 12.637 de 10/01/2013. Publicada no DOE de 11/01/2013

Outras Leis de Referência: Jaborandi nº 12.637 de 10/01/2013. Publicada no DOE de 11/01/2013; Santa Maria da Vitória nº 12.637 de 10/01/2013. Publicada no DOE de 11/01/2013; e São Desidério nº 12.906 de 24/09/2013. Publicada no DOE de 25/09/2013

Município de Origem: Carinhanha

Distritos: Correntina (sede) e São Manuel do Norte

Limites Intermunicipais: Jaborandi, Santa Maria da Vitória e São Desidério

Limites Interestaduais: Goiás

2 Informações Geográficas

2.1 Indicadores Geográficos

2.1.1 Área, coordenadas geográficas, altitude e distância da capital

Área (Km ²)	Coordenadas geográficas		Altitude (m)	Distância da Capital (Km)
	Latitude Sul	Longitude Oeste		
11.941	-13°20'36"	44°38'12"	561	914

Fontes: IBGE (2010), Derba (2007).

Nota: Os dados de área não foram atualizados com a poligonal atual, redefinida a partir da Lei nº 12.057, de 11 de janeiro de 2011. O cálculo das áreas dos municípios é de responsabilidade do IBGE, conforme legislação em vigor.

2.2 Recursos Naturais

2.2.1 Clima

Tipo Climático: **Subúmido a Seco**

Temperatura média anual (°C): **23,5**

Período chuvoso: **outubro a abril**

Pluviosidade anual (mm): **1085,4**

2.2.2 Solo

Latossolos, Neossolos, Gleissolos, Luvisolos e Cambissolos

2.2.3 Vegetação

Cerrado Arbóreo Aberto, sem Floresta-de-Galeria, Cerrado Parque, sem Floresta-de-Galeria, Cerrado Gramíneo Lenhoso, com Floresta-de-Galeria, Floresta Estacional Semidecidual Montana e Floresta Estacional Decidual Montana

2.2.4 Geomorfologia

Chapadão Central, Depressão do São Francisco, Patamares do Chapadão, Várzeas e Terraços Aluviais

2.2.5 Geologia

Ardósias, Arenitos finos e médios, Argilitos, Calcários, Dolomitos, Folhelhos, Gnaisses e Siltitos

2.2.6 Ocorrências minerais

Calcário

2.2.7 Hidrografia

Bacia hidrográfica: **Bacia do Rio São Francisco**

Rio(s) principal(is): **Rio das Éguas ou Corrente, Rio Arrojado, Rio Correntina, Rio do Meio e Rio Guará**

Áreas irrigadas: -

Espelhos d' água: **Reservatório da Usina Hidrelétrica Presidente João Goulart**

2.3 Área Especial

2.3.1 Unidades de conservação -

2.3.2 Projetos de assentamento de reforma agrária

Fazenda Porto Bonito

2.3.3 Projetos cédula da terra -

2.3.4 Projetos crédito fundiário e combate à pobreza rural -

3 Características Demográficas e Sociais

3.1 Demografia

3.1.1 População, área e densidade demográfica do município de Correntina, no estado da Bahia – 2000/2010

Ano	População	Área (km ²)	Densidade Demográfica (hab/km ²)
2000	30.583	12.142,43	2,52
2010	31.249	11.941,00	2,62

Fonte: IBGE-Censo Demográfico.

3.1.2 População, por situação de domicílio, no município de Correntina, no estado da Bahia – 2010

Situação de Domicílio	População
Total	31.249
Urbana	12.604
Rural	18.645

Fonte: IBGE-Censo Demográfico.

3.1.3 População, por sexo, no município de Correntina, no estado da Bahia – 2010

Sexo	População
Total	31.249
Homens	15.763
Mulheres	15.486

Fonte: IBGE-Censo Demográfico.

3.1.4 Domicílios, por espécie, no município de Correntina, no estado da Bahia – 2010

Espécie	Domicílios
Total geral	11.634
Particulares	11.559
Ocupados	8.772
Não ocupados	2.787
Fechado	-
Uso ocasional	1.087
Vago	1.700
Coletivos	75
Com morador	13
Sem morador	62

Fonte: IBGE-Censo Demográfico.

3.2 Pessoal Ocupado

3.2.1 Pessoal ocupado no mercado formal de trabalho, por setor de atividade econômica, no município de Correntina, no estado da Bahia – 2007-2010

Setor de Atividade	2007	2008	2009	2010
Extrativa mineral	20	10	20	20
Indústria de transformação	109	105	138	82
Serviços industriais de utilidade pública	18	18	18	18
Construção civil	1	33	14	28
Comércio	430	423	488	582
Serviços	251	262	201	239
Administração pública	1.544	1.484	1.679	1.819
Agropecuária, extrativa vegetal, caça e pesca	1.373	1.209	1.375	1.618

Fonte: Ministério do Trabalho-RAIS.

3.2.2 Grau de instrução do pessoal ocupado no mercado formal de trabalho, no município de Correntina, no estado da Bahia – 2007-2010

Grau de Instrução	2007	2008	2009	2010
Analfabeto	77	46	45	49
Até o 5º ano incompleto do ensino fundamental	692	531	491	470
5º ano completo do ensino fundamental	369	459	393	355
Do 6º ao 9º ano incompleto do ensino fundamental	534	446	589	592
Ensino fundamental completo	339	235	310	412
Ensino médio incompleto	184	235	266	246
Ensino médio completo	1.418	1.452	1.688	2.065
Educação superior incompleta	40	36	41	42
Educação superior completa	93	103	110	175
Mestrado completo	-	1	-	-
Doutorado completo	-	-	-	-

Fonte: Ministério do Trabalho-RAIS.

3.3 Educação

3.3.1 Educação infantil

3.3.1.1 Estabelecimentos com educação infantil, por localização e dependência administrativa, no município de Correntina, no estado da Bahia – 2007-2010

Ano	Estabelecimentos								
	Total	Urbana				Rural			
		Federal	Estadual	Municipal	Privada	Federal	Estadual	Municipal	Privada
2007	45	-	-	5	1	-	-	39	-
2008	45	-	-	5	1	-	-	39	-
2009	41	-	-	5	2	-	-	34	-
2010	37	-	-	5	2	-	-	30	-

Fontes: SEC, MEC/Inep.

3.3.1.2 Matrícula inicial na educação infantil, por localização e dependência administrativa, no município de Correntina, no estado da Bahia – 2007-2010

Ano	Matrícula Inicial								
	Total	Urbana				Rural			
		Federal	Estadual	Municipal	Privada	Federal	Estadual	Municipal	Privada
2007	1.588	-	-	542	64	-	-	982	-
2008	1.706	-	-	568	38	-	-	1.100	-
2009	1.704	-	-	529	145	-	-	1.030	-
2010	1.062	-	-	316	142	-	-	604	-

Fontes: SEC, MEC/Inep.

Nota: O mesmo aluno pode ter mais de uma matrícula.

3.3.1.3 Funções docentes na educação infantil, por localização e dependência administrativa, no município de Correntina, no estado da Bahia – 2007-2010

Ano	Funções Docentes								
	Total	Urbana				Rural			
		Federal	Estadual	Municipal	Privada	Federal	Estadual	Municipal	Privada
2007	91	-	-	25	5	-	-	61	-
2008	92	-	-	27	-	-	-	65	-
2009	100	-	-	37	4	-	-	59	-
2010	84	-	-	35	6	-	-	43	-

Fontes: SEC, MEC/Inep.

Nota: Em função docente está contabilizada a atuação do professor em cada etapa de ensino, que pode ocorrer em mais de uma unidade escolar, em mais de uma dependência administrativa e em mais de uma localização ou município.

3.3.2 Ensino fundamental

3.3.2.1 Estabelecimentos com ensino fundamental, por localização e dependência administrativa, no município de Correntina, no estado da Bahia – 2007-2010

Ano	Estabelecimentos								
	Total	Urbana				Rural			
		Federal	Estadual	Municipal	Privada	Federal	Estadual	Municipal	Privada
2007	49	-	2	4	1	-	1	41	-
2008	49	-	2	4	1	-	1	41	-
2009	46	-	2	4	2	-	1	37	-
2010	42	-	2	4	2	-	1	33	-

Fontes: SEC, MEC/Inep.

3.3.2.2 Matrícula inicial no ensino fundamental, por localização e dependência administrativa, no município de Correntina, no estado da Bahia – 2007-2010

Ano	Matrícula Inicial								
	Total	Urbana				Rural			
		Federal	Estadual	Municipal	Privada	Federal	Estadual	Municipal	Privada
2007	7.094	-	818	1.761	138	-	44	4.333	-
2008	6.929	-	845	1.745	110	-	49	4.180	-
2009	6.709	-	732	1.762	235	-	40	3.940	-
2010	7.056	-	662	1.960	292	-	33	4.109	-

Fontes: SEC, MEC/Inep.

Nota: O mesmo aluno pode ter mais de uma matrícula.

3.3.2.3 Funções docentes no ensino fundamental, por localização e dependência administrativa, no município de Correntina, no estado da Bahia – 2007-2010

Ano	Funções Docentes								
	Total	Urbana				Rural			
		Federal	Estadual	Municipal	Privada	Federal	Estadual	Municipal	Privada
2007	323	-	45	69	17	-	8	184	-
2008	313	-	44	71	1	-	8	189	-
2009	322	-	40	69	19	-	8	186	-
2010	333	-	39	80	23	-	2	189	-

Fontes: SEC, MEC/Inep.

Nota: Em função docente está contabilizada a atuação do professor em cada etapa de ensino, que pode ocorrer em mais de uma unidade escolar, em mais de uma dependência administrativa e em mais de uma localização ou município.

3.3.3 Ensino médio
3.3.3.1 Estabelecimentos com ensino médio, por localização e dependência administrativa, no município de Correntina, no estado da Bahia – 2007-2010

Ano	Estabelecimentos								
	Total	Urbana				Rural			
		Federal	Estadual	Municipal	Privada	Federal	Estadual	Municipal	Privada
2007	5	-	3	-	1	-	1	-	-
2008	5	-	3	-	1	-	1	-	-
2009	5	-	3	-	1	-	1	-	-
2010	5	-	4	-	1	-	-	-	-

Fontes: SEC, MEC/Inep.

3.3.3.2 Matrícula inicial no ensino médio, por localização e dependência administrativa, no município de Correntina, no estado da Bahia – 2007-2010

Ano	Matrícula Inicial								
	Total	Urbana				Rural			
		Federal	Estadual	Municipal	Privada	Federal	Estadual	Municipal	Privada
2007	1.828	-	1.644	-	54	-	130	-	-
2008	1.989	-	1.746	-	104	-	139	-	-
2009	1.717	-	1.559	-	44	-	114	-	-
2010	1.549	-	1.499	-	50	-	-	-	-

Fontes: SEC, MEC/Inep.

Nota: O mesmo aluno pode ter mais de uma matrícula.

3.3.3.3 Funções docentes no ensino médio, por localização e dependência administrativa, no município de Correntina, no estado da Bahia – 2007-2010

Ano	Funções Docentes								
	Total	Urbana				Rural			
		Federal	Estadual	Municipal	Privada	Federal	Estadual	Municipal	Privada
2007	68	-	54	-	9	-	5	-	-
2008	58	-	50	-	1	-	7	-	-
2009	89	-	73	-	11	-	5	-	-
2010	78	-	67	-	11	-	-	-	-

Fontes: SEC, MEC/Inep.

Nota: Em função docente está contabilizada a atuação do professor em cada etapa de ensino, que pode ocorrer em mais de uma unidade escolar, em mais de uma dependência administrativa e em mais de uma localização ou município.

3.3.4 Educação de jovens e adultos

3.3.4.1 Estabelecimentos com educação de jovens e adultos, por localização e dependência administrativa, no município de Correntina, no estado da Bahia – 2007-2010

Ano	Estabelecimentos								
	Total	Urbana				Rural			
		Federal	Estadual	Municipal	Privada	Federal	Estadual	Municipal	Privada
2007	30	-	2	4	-	-	-	24	-
2008	38	-	2	4	-	-	-	32	-
2009	33	-	2	4	-	-	-	27	-
2010	32	-	2	4	-	-	-	26	-

Fontes: SEC, MEC/Inep.

3.3.4.2 Matrícula inicial na educação de jovens e adultos, por localização e dependência administrativa, no município de Correntina, no estado da Bahia – 2007-2010

Ano	Matrícula Inicial								
	Total	Urbana				Rural			
		Federal	Estadual	Municipal	Privada	Federal	Estadual	Municipal	Privada
2007	1.467	-	560	252	-	-	-	655	-
2008	1.566	-	643	150	-	-	-	773	-
2009	1.445	-	548	137	-	-	-	760	-
2010	1.409	-	462	143	-	-	-	804	-

Fontes: SEC, MEC/Inep.

Nota: O mesmo aluno pode ter mais de uma matrícula.

3.3.4.3 Funções docentes na educação de jovens e adultos, por localização e dependência administrativa, no município de Correntina, no estado da Bahia – 2007-2010

Ano	Funções Docentes								
	Total	Urbana				Rural			
		Federal	Estadual	Municipal	Privada	Federal	Estadual	Municipal	Privada
2007	93	-	26	15	-	-	-	52	-
2008	109	-	26	15	-	-	-	68	-
2009	115	-	25	15	-	-	-	75	-
2010	122	-	24	17	-	-	-	81	-

Fontes: SEC, MEC/Inep.

Nota: Em função docente está contabilizada a atuação do professor em cada etapa de ensino, que pode ocorrer em mais de uma unidade escolar, em mais de uma dependência administrativa e em mais de uma localização ou município.

3.3.5 Educação Superior

3.3.5.1 Instituições de educação superior, segundo a dependência administrativa, no município de Correntina, no estado da Bahia – 2007-2010

Ano	Total	Instituições			
		Federal	Estadual	Municipal	Privada
2007	-	-	-	-	-
2008	-	-	-	-	-
2009	1	-	-	-	1
2010	1	-	-	-	1

Fonte: MEC/Inep.

3.3.5.2 Matrícula na educação superior, segundo a dependência administrativa, no município de Correntina, no estado da Bahia – 2007-2010

Ano	Total	Matrícula			
		Federal	Estadual	Municipal	Privada
2007	-	-	-	-	-
2008	-	-	-	-	-
2009	92	-	-	-	92
2010	123	-	-	-	123

Fonte: MEC/Inep.

Nota: A partir de 2008 inclui os cursos de graduação à distância.

3.3.5.3 Concluintes da educação superior, segundo a dependência administrativa, no município de Correntina, no estado da Bahia – 2007-2010

Ano	Total	Concluintes			
		Federal	Estadual	Municipal	Privada
2007	-	-	-	-	-
2008	-	-	-	-	-
2009	-	-	-	-	-
2010	-	-	-	-	-

Fonte: MEC/Inep.

Nota: A partir de 2008 inclui os cursos de graduação à distância.

3.3.5.4 Matrícula e concluintes por áreas e cursos, no município de Correntina, no estado da Bahia – 2007-2010

Áreas e cursos	Matrícula				Concluintes			
	2007	2008	2009	2010	2007	2008	2009	2010
Educação - formação de professor de geografia	-	-	-	-	-	-	-	-
Educação - formação de professor de história	-	-	-	-	-	-	-	-
Educação - formação de professor de língua/literatura vernácula e língua estrangeira moderna	-	-	-	-	-	-	-	-
Educação - formação de professor de matemática	-	-	-	-	-	-	-	-
Educação - normal superior	-	-	-	-	-	-	-	-
Educação - pedagogia	-	-	92	123	-	-	-	-

Fonte: MEC/Inep.

Nota: A partir de 2008 inclui os cursos de graduação à distância.

3.4 Saúde
3.4.1 Hospitais conveniados com o SUS, segundo a esfera administrativa e leitos, no município de Correntina, no estado da Bahia – 2007-2010

Ano	Hospitais Segundo Esfera Administrativa					Leitos	
	Total	Federal	Estadual	Municipal	Privada	Existentes	SUS
2007	2	-	-	1	1	59	59
2008	2	-	-	1	1	60	60
2009	2	-	-	1	1	59	59
2010	1	-	-	1	-	35	35

Fontes: Datasus-CNES, Sesab/Suvisa/DIS.

3.4.2 Servidores estaduais da área de saúde, segundo o tipo de ocupação, no município de Correntina, no estado da Bahia – 2007-2010

Tipo de Ocupação	2007	2008	2009	2010
Total	-	-	-	-
Agente serviços de saúde	-	-	-	-
Assistente social	-	-	-	-
Atendente de enfermagem	-	-	-	-
Atendente rural	-	-	-	-
Auxiliar de enfermagem	-	-	-	-
Auxiliar serviços de saúde/Atendente rural	-	-	-	-
Enfermeiro	-	-	-	-
Farmacêutico	-	-	-	-
Fisioterapeuta	-	-	-	-
Médico	-	-	-	-
Nutricionista	-	-	-	-
Odontólogo	-	-	-	-
Técnico em patologia clínica	-	-	-	-
Técnico em radiologia	-	-	-	-
Outras ocupações	-	-	-	-

Fonte: Sesab.

3.4.3 Óbitos, por grupo de causas, no município de Correntina, no estado da Bahia – 2007-2010

Grupo de Causas	2007	2008	2009	2010
Total	103	84	94	114
Algumas afecções originadas no período perinatal	8	7	4	2
Algumas doenças infecciosas e parasitárias	9	7	6	8
Causas externas de morbidade e mortalidade	13	14	25	17
Doenças da pele e tecido subcutâneo	-	-	-	-
Doenças do aparelho circulatório	25	15	23	25
Doenças do aparelho digestivo	5	4	3	7
Doenças do aparelho geniturinário	3	1	-	-
Doenças do aparelho respiratório	10	13	7	11
Doenças do olho e anexos	-	-	-	-
Doenças do ouvido e da apófise mastóide	-	-	-	-
Doenças do sangue e dos órgãos hematopoéticos e alguns transtornos imunitários	-	-	-	1
Doenças do sistema nervoso	2	-	-	-
Doenças do sistema osteomuscular e do tecido conjuntivo	-	-	-	1
Doenças endócrinas, nutricionais e metabólicas	6	5	10	8
Gravidez, parto e puerpério	-	-	-	-
Malformações congênitas, deformidades e anomalias cromossômicas	2	2	2	2
Neoplasias (tumores)	16	9	7	7
Síntomas, sinais e achados anormais de exames clínicos e de laboratório não classificados em outro item (causas mal definidas)	3	6	6	25
Transtornos mentais e comportamentais	1	1	1	-

Fontes: Sesab/Suvisa/DIS, MS-SIM.

3.4.4 Óbitos, por faixa etária, no município de Correntina, no estado da Bahia – 2007-2010

Ano	Faixa Etária						
	Total	< 1 Ano	1 a 4	5 a 14	15 a 49	≥ 50 anos	Idade Ignorada
2007	103	13	1	3	28	56	2
2008	84	8	1	2	19	53	1
2009	94	8	-	-	34	52	-
2010	113	8	1	2	41	61	-

Fontes: Sesab/Suvisa/DIS, MS-SIM.

3.4.5 Casos de algumas doenças transmissíveis, de notificação obrigatória, independentes de confirmação, no município de Correntina, no estado da Bahia – 2007-2010

Doenças Transmissíveis	2007	2008	2009	2010
Total	65	59	46	71
Chagas aguda	-	-	-	-
Coqueluche	-	-	-	-
Dengue	6	6	9	24
Difteria	-	-	-	-
Doenças exantemáticas ⁽¹⁾	4	1
Esquistossomose ⁽²⁾	1	-
Febre tifóide	-	-	-	-
Hanseníase ⁽³⁾	8	4	2	6
Hepatite viral	24	16	11	1
Leishmaniose tegumentar ⁽³⁾	22	29	13	28
Leishmaniose visceral	-	-	-	-
Leptospirose	-	-	-	-
Malária	-	-	-	-
Meningites	-	1	2	5
Paralisia flácida	-	-	-	-
Tétano acidental	-	-	-	1
Tétano neonatal	-	-	-	-
Tuberculose extra-pulmonar	-	-	-	-
Tuberculose pulmonar	5	3	4	5

Fontes: Sesab/Suvisa/DIS, MS-Sinan.

Nota: Para 2007, dados processados em 02-04-2009; para 2008, em 20-11-2009; para 2009, em 06-08-2010 e para 2010, em 26-01-2012.

(1) Casos suspeitos de sarampo e rubéola sem confirmação.

(2) Casos confirmados.

(3) Casos notificados em área não endêmica.

3.4.6 Casos de algumas doenças sexualmente transmissíveis, de notificação obrigatória, independentes de confirmação, no município de Correntina, no estado da Bahia – 2007-2010

Ano	Aids ⁽¹⁾	Condiloma Acuminado	Herpes Genital	Sífilis		
				Congênita	Em Adulto	Gestante
2007	1	1	-	-	-	-
2008	1	-	-	-	-	1
2009	-	-	-	-	-	-
2010	3	4	-	-	-	-

Fontes: Sesab/Suvisa/DIS, MS-Sinan.

Nota: Para 2007, dados processados em 02-04-2009; para 2008, em 20-11-2009; para 2009, em 06-08-2010 e para 2010, em 26-01-2012.

(1) Casos confirmados.

3.5 Índice de Desenvolvimento Social

3.5.1 Índice de Desenvolvimento Social, segundo seus componentes, no município de Correntina, no estado da Bahia – 2002, 2004, 2006

Ano	INS	Classificação ⁽¹⁾	INE	Classificação ⁽¹⁾	ISB	Classificação ⁽¹⁾	IRMCH	Classificação ⁽¹⁾	IDS	Classificação ⁽¹⁾
2002	4.975,10	287°	4.989,58	216°	4.981,67	217°	5.037,04	91°	4.995,79	180°
2004	4.995,48	214°	4.943,24	356°	4.973,98	226°	5.037,04	91°	4.987,32	220°
2006	4.966,08	316°	4.994,88	200°	4.970,95	238°	5.037,04	91°	4.992,16	201°

Fonte: SEI.

Notas: INS – Índice do Nível de Saúde.

INE – Índice do Nível de Educação.

ISB – Índice dos Serviços Básicos.

IRMCH – Índice de Renda Média dos Chefes de Família.

IDS – Índice de Desenvolvimento Social.

(1) Posição em relação aos demais municípios do Estado.

3.5.2 Situação do Programa Bolsa Família no município de Correntina, no estado da Bahia – 2010/2012

Dados Gerais	Quantidade	Período
População total do município	31.249	2010
Total de famílias cadastradas ⁽¹⁾	6.667	04/2012
Número de famílias beneficiárias do Programa Bolsa Família	5.120	05/2012

Fonte: MDS.

(1) O total de famílias cadastradas poderá, conforme a legislação do CadÚnico, incluir famílias que tenham renda familiar per capita maior que meio salário mínimo. Isso explica a possível diferença de valores entre o total de famílias cadastradas.

4 Transporte

4.1 Veículos registrados, por tipo, no município de Correntina, no estado da Bahia – 2008-2011

Ano	Automóvel	Caminhão	Camioneta	Micro-ônibus	Moto	Ônibus	Outros
2008	413	110	369	21	1.902	50	157
2009	470	125	429	20	2.308	54	190
2010	541	131	476	27	2.662	59	239
2011	637	146	554	30	3.032	66	295

Fonte: Detran.

5 Serviços Básicos

5.1 Energia Elétrica

5.1.1 Consumidores de energia elétrica, por classe, no município de Correntina, no estado da Bahia – 2008-2011

Ano	Residencial	Industrial	Comercial	Rural	Serviços e Poderes Públicos	Outros ⁽¹⁾	Total
2008	7.640	52	532	745	209	3	9.181
2009	8.460	55	553	739	205	3	10.015
2010	9.024	57	595	752	219	3	10.650
2011	9.545	61	592	743	222	2	11.165

Fonte: Coelba.

(1) Consumidores próprios dos sistemas Coelba.

5.1.2 Consumo de energia elétrica, por classe, no município de Correntina, no estado da Bahia – 2008-2011 (kWh)

Ano	Residencial	Industrial	Comercial	Rural	Serviços e Poderes Públicos	Outros ⁽¹⁾	Total
2008	5.792.227	5.181.932	3.679.435	23.498.948	3.730.489	39.810	41.922.841
2009	6.779.230	3.816.816	4.589.735	29.321.304	3.419.500	28.071	47.954.656
2010	7.934.615	3.503.845	4.093.204	17.369.022	3.578.873	32.011	36.511.570
2011	8.552.345	4.968.797	4.725.490	23.167.655	3.713.171	29.683	45.157.141

Fonte: Coelba.

(1) Consumo próprio dos sistemas Coelba.

5.2 Abastecimento d'Água

5.2.1 Ligações, economias e volume de água faturado no município de Correntina, no estado da Bahia 2007-2010

Ano	Ligações	Economias	Volume (m ³)
2007	-	-	-
2008	-	-	-
2009	-	-	-
2010	-	-	-

Fonte: Embasa.

5.3 Correios

5.3.1 Agências de correios e unidades operacionais de atendimento no município de Correntina, no estado da Bahia – 2007-2010

Ano	Total	Agência de Correio	Agência de Correio Comunitária	Agência de Correio Franqueada	Caixa de Coleta	Posto de Venda de Selo	Outros
2007	3	1	1	-	1	-	-
2008	3	1	1	-	1	-	-
2009	3	1	1	-	1	-	-
2010	3	1	1	-	1	-	-

Fonte: EBCT.

5.4 Bancos

5.4.1 Distribuição de agências bancárias no município de Correntina, no estado da Bahia – 2007-2010

Ano	Natureza Administrativa	
	Federal	Particular
2007	2	1
2008	2	1
2009	2	1
2010	2	1

Fonte: Banco Central.

6 Informações Econômicas

6.1 Agropecuária

6.1.1 Produção, área colhida e rendimento médio dos principais produtos agrícolas no município de Correntina, no estado da Bahia – 2007-2010

Produtos	2007			2008			2009			2010		
	Produção (t)	Área Colhida (ha)	Rendimento Médio (kg/ha)	Produção (t)	Área Colhida (ha)	Rendimento Médio (kg/ha)	Produção (t)	Área Colhida (ha)	Rendimento Médio (kg/ha)	Produção (t)	Área Colhida (ha)	Rendimento Médio (kg/ha)
Algodão herbáceo (em caroço)	60.000	16.000	3.750	118.687	31.650	3.750	105.494	30.578	3.450	129.728	32.000	4.054
Alho	10	5	2.000	17	6	2.833	10	5	2.000	12	4	3.000
Arroz (em casca)	780	520	1.500	1.310	468	2.799	1.396	610	2.289	432	240	1.800
Café (beneficiado)	-	-	-	360	200	1.800	360	200	1.800	360	200	1.800
Cana-de-açúcar	18.000	300	60.000	14.400	240	60.000	16.000	400	40.000	14.400	240	60.000
Coco-da-baía ⁽¹⁾	100	5	20.000	100	5	20.000	100	5	20.000	-	-	-
Feijão (em grão)	2.265	2.850	795	1.350	1.750	771	3.567	2.480	1.438	2.452	2.462	996
Fumo (em folha)	9	15	600	9	15	600	18	30	600	18	30	600
Laranja	140	7	20.000	140	7	20.000	100	5	20.000	100	5	20.000
Mamão	-	-	-	-	-	-	1.725	23	75.000	1.840	23	80.000
Mamona (baga)	-	-	-	320	400	800	480	400	1.200	-	-	-
Mandioca	39.500	3.950	10.000	42.600	3.550	12.000	49.680	4.140	12.000	54.000	4.500	12.000
Manga	240	12	20.000	240	12	20.000	240	12	20.000	240	12	20.000
Melancia	-	-	-	300	15	20.000	-	-	-	-	-	-
Milho (em grão)	91.098	24.100	3.780	128.546	23.300	5.517	175.268	30.179	5.808	102.705	16.700	6.150
Soja (em grão)	272.700	101.000	2.700	303.600	100.000	3.036	253.725	99.500	2.550	309.060	101.000	3.060
Sorgo granífero (em grão)	-	-	-	8	5	1.600	27	15	1.800	27	15	1.800
Tomate	30	1	30.000	150	5	30.000	150	5	30.000	120	4	30.000

Fonte: IBGE-PAM.

(1) Quantidade produzida em mil frutos e rendimento médio em frutos por hectare.

6.1.2 Efetivo dos principais rebanhos no município de Correntina, no estado da Bahia – 2007-2010

Tipo de Rebanho	Efetivo (cabeças)			
	2007	2008	2009	2010
Asininos	160	304	260	229
Bovinos	61.500	92.481	93.313	88.017
Caprinos	255	62	65	75
Equinos	1.490	674	586	673
Galinhas	25.300	7.120	7.500	8.200
Galos, frangas, frangos e pintos	17.800	6.500	5.200	6.000
Muare	340	185	172	168
Ovinos	1.000	1.278	1.200	1.350
Suínos	4.640	1.790	1.780	1.950

Fonte: IBGE-PPM.

6.1.3 Produção dos principais produtos de origem animal no município de Correntina, no estado da Bahia 2007-2010

Produto	2007	2008	2009	2010
Leite (mil litros)	1.433	1.444	1.449	1.755
Ovos de galinha (mil dúzias)	95	43	45	49

Fonte: IBGE-PPM.

6.1.4 Financiamentos concedidos a produtores e cooperativas, por atividade e finalidade, no município de Correntina, no estado da Bahia – 2008-2011

Ano/Atividade	Custeio		Investimento		Comercialização		Total	
	Contrato	Valor (R\$ 1,00)	Contrato	Valor (R\$ 1,00)	Contrato	Valor (R\$1,00)	Contrato	Valor (R\$ 1,00)
2008								
Agrícola	207	109.399.839,47	543	20.571.581,68	8	6.743.587,64	758	136.715.008,79
Pecuária	18	2.018.047,41	653	1.829.327,79	-	0,00	671	3.847.375,20
2009								
Agrícola	178	136.301.070,69	620	16.761.788,82	19	20.211.187,19	817	173.274.046,70
Pecuária	14	1.357.647,23	473	914.753,01	-	0,00	487	2.272.400,24
2010								
Agrícola	180	145.933.391,64	346	19.255.292,17	13	37.669.736,20	539	202.858.420,01
Pecuária	22	2.140.823,34	564	2.349.237,72	-	0,00	586	4.490.061,06
2011								
Agrícola	175	143.677.038,41	189	21.556.587,08	21	53.244.031,50	385	218.477.656,99
Pecuária	28	2.005.464,51	959	4.553.015,61	-	0,00	987	6.558.480,12

Fonte: Banco Central.

6.2 PIB Municipal

6.2.1 Valor Adicionado, PIB e PIB per capita a preços correntes no município de Correntina, no estado da Bahia – 2006-2009

Ano	Valor Adicionado (R\$ milhões)			Valor Adicionado APU ⁽²⁾ (R\$ milhões)	Impostos Sobre Produtos (R\$ milhões)	PIB (R\$ milhões)	PIB Per Capita (R\$ 1,00)
	Agropecuária	Indústria	Serviços ⁽¹⁾				
2006	94,34	28,51	112,12	37,69	19,57	254,55	7.836,64
2007	166,01	25,79	146,59	40,31	23,33	361,72	11.426,69
2008	215,70	34,73	210,26	49,26	37,83	498,52	15.206,32
2009 ⁽³⁾	210,19	43,79	328,48	59,17	55,11	637,57	19.332,15

Fontes: SEI, IBGE.

(1) Inclui APU.

(2) Administração Pública (atividades governamentais).

(3) Dados sujeitos a retificações.

6.3 Finanças Públicas

6.3.1 Arrecadação municipal, estadual e transferências constitucionais no município de Correntina, no estado da Bahia – 2007-2010

(R\$1,00)

Ano	Municipal ⁽¹⁾			Estadual				Transferências	
	IPTU	ISS	Total	ICMS	IPVA	ITD	Total	Estado	União
2007	122.433,72	1.912.026,75	2.034.460,47	11.422.919,78	210.132,79	10.018,95	11.643.071,52	13.442.635,25	9.040.040,20
2008	127.356,90	1.986.106,20	2.113.463,10	12.604.654,54	266.207,23	13.391,48	12.884.253,25	13.109.671,81	11.127.113,21
2009	164.392,77	1.788.414,05	1.952.806,82	14.502.071,23	335.311,14	7.972,34	14.845.354,71	11.070.123,35	10.938.690,87
2010	161.820,36	1.773.998,41	1.935.818,77	18.276.409,84	368.483,15	5.300,00	18.650.192,99	15.673.525,17	11.880.493,52

Fontes: STN, Sefaz-BA.

(1) Dados do Finanças do Brasil-Finbra.

6.4 Índice de Desenvolvimento Econômico

6.4.1 Índice de Desenvolvimento Econômico, segundo seus componentes, no município de Correntina, no estado da Bahia – 2002, 2004, 2006

Ano	INF	Classificação ⁽¹⁾	IQM	Classificação ⁽¹⁾	IPM	Classificação ⁽¹⁾	IDE	Classificação ⁽¹⁾
2002	4.996,91	74°	5.000,11	41°	5.003,16	35°	5.000,06	45°
2004	4.998,47	63°	5.005,36	34°	5.005,71	32°	5.003,18	40°
2006	5.023,53	117°	5.041,94	53°	5.001,72	42°	5.022,37	62°

Fonte: SEI.

Notas: INF – Índice de Infraestrutura.

IQM – Índice de Qualificação da Mão de Obra.

IPM – Índice do Produto Municipal.

IDE – Índice de Desenvolvimento Econômico.

(1) Posição em relação aos demais municípios do Estado.

7 Justiça Eleitoral

7.1 Eleitorado e abstenção nas eleições no município de Correntina, no estado da Bahia – 2010

Especificação	Dados Gerais
Eleitorado	24.812
Abstenção - 1º turno %	29,43
Abstenção - 2º turno %	31,07

Fonte: TSE.

7.2 Resultado das eleições para presidente e governador no município de Correntina, no estado da Bahia – 2010

Cargos/Partidos	Votos		Situação
	Nominais	% Votos Válidos	
Presidente - 2º turno			
PT	10.984	68,67	Eleito
PSDB	5.012	31,33	Não eleito
Governador - 1º turno			
PT	9.905	68,85	Eleito
DEM	1.349	9,38	Não eleito
Outros	3.133	21,78	Não eleito

Fonte: TSE.

7.3 Resultado das eleições para prefeito no município de Correntina, no estado da Bahia – 2008

Cargo/Partidos	Votos		Situação
	Nominais	% Votos Válidos	
Prefeito - 1º turno			
PC do B	10.219	94,79	Eleito
PT	562	5,21	Não eleito

Fonte: TSE.

Jaborandi



Foto: Lourival Custódio



JABORANDI

TERRITÓRIO DE IDENTIDADE

BACIA DO RIO CORRENTE

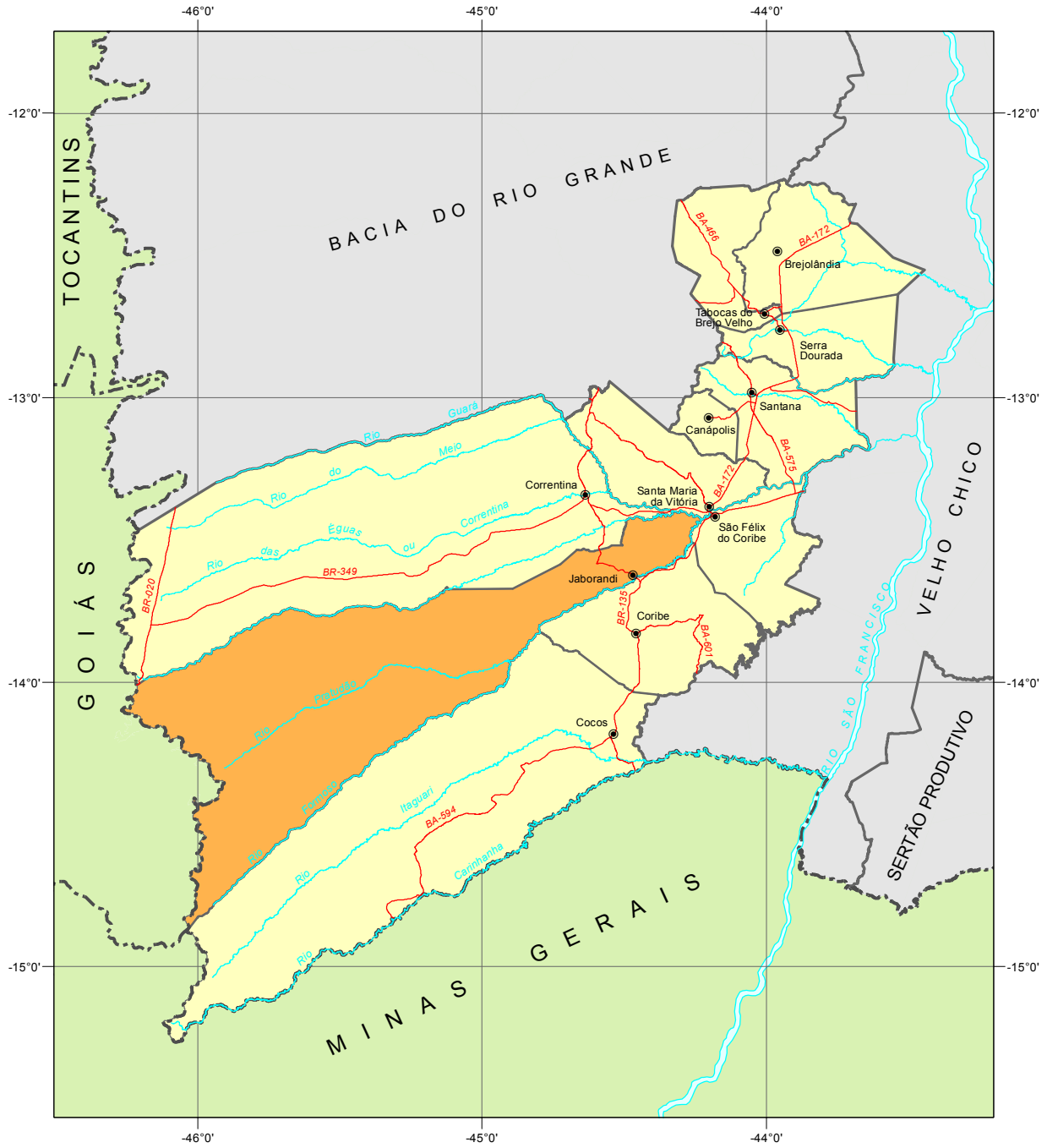

Fonte: Bahia (2012), SEI (2010).



 Município em destaque

ESCALA: 1:2.500.000

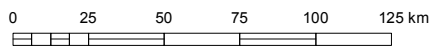

1 Informações Gerais

1.1 Regionalização

Mesorregião Geográfica: Extremo Oeste Baiano

Microrregião Geográfica: 03. Santa Maria da Vitória

Região Econômica: 15. Oeste

Região Administrativa: 26. Santa Maria da Vitória

Eixo de Desenvolvimento: Oeste do São Francisco

Território de Identidade: 23. Bacia do Rio Corrente

1.2 Legislação Político/Administrativa

Lei de Criação: nº 4.438 de 09/05/1985. Publicada no DOE de 10/05/1985

Lei Vigente: nº 12.637 de 10/01/2013. Publicada no DOE de 11/01/2013

Outras Leis de Referência: Cocos nº 12.637 de 10/01/2013. Publicada no DOE de 11/01/2013; Correntina nº 12.637 de 10/01/2013. Publicada no DOE de 11/01/2013; Coribe nº 12.637 de 10/01/2013. Publicada no DOE de 11/01/2013; Santa Maria da Vitória nº 12.637 de 10/01/2013. Publicada no DOE de 11/01/2013; e São Félix do Coribe nº 12.637 de 10/01/2013. Publicada no DOE de 11/01/2013

Município de Origem: Correntina

Distritos: Jaborandi (sede)

Limites Intermunicipais: Cocos, Correntina, Coribe, Santa Maria da Vitória e São Félix do Coribe

Limites Interestaduais: Goiás

2 Informações Geográficas

2.1 Indicadores Geográficos

2.1.1 Área, coordenadas geográficas, altitude e distância da capital

Área (Km ²)	Coordenadas geográficas		Altitude (m)	Distância da Capital (Km)
	Latitude Sul	Longitude Oeste		
9.525,7	-13°37'10"	44°25'58"	448	907

Fontes: IBGE (2010), Derba (2007).

Nota: Os dados de área não foram atualizados com a poligonal atual, redefinida a partir da Lei nº 12.057, de 11 de janeiro de 2011. O cálculo das áreas dos municípios é de responsabilidade do IBGE, conforme legislação em vigor.

2.2 Recursos Naturais

2.2.1 Clima

Tipo Climático: **Úmido a Subúmido**

Temperatura média anual (°C): **23,7**

Período chuvoso: **outubro a abril**

Pluviosidade anual (mm): **1083,5**

2.2.2 Solo

Latossolos, Neossolos e Gleissolos

2.2.3 Vegetação

Cerrado Arbóreo Aberto, sem Floresta-de-Galeria, Floresta Estacional Decidual Montana, Cerrado Gramíneo lenhoso, com Floresta-de-Galeria, Cerrado Parque, sem Floresta-de-Galeria e Ecótono Contato Caatinga-Floresta Estacional

2.2.4 Geomorfologia

Chapadão Central, Depressão do São Francisco, Patamares do Chapadão e Várzeas e Terraços Aluviais

2.2.5 Geologia

Arenitos finos e médios, Calcários, Depósitos Fluviais, Dolomitos, Folhelhos, Gnaisses e Margas

2.2.6 Ocorrências minerais

Calcário e Cobre

2.2.7 Hidrografia

Bacia hidrográfica: **Bacia do Rio São Francisco**

Rio(s) principal(is): **Rio Formoso, Riacho Jaborandi, Rio Pratudão, Rio Pratudinho e Córrego do Ribeirão**

Áreas irrigadas: -

Espelhos d' água: **Açude Cabeceira do Brejo**

2.3 Área Especial

2.3.1 Unidades de conservação

Refúgio de Vida Silvestre das Veredas do Oeste Baiano

2.3.2 Projetos de assentamento de reforma agrária -

2.3.3 Projetos cédula da terra

Associação dos Pequenos Produtores Rurais da Fazenda Montalvão/Fazenda Montalvão

2.3.4 Projetos crédito fundiário e combate à pobreza rural -



3 Características Demográficas e Sociais

3.1 Demografia

3.1.1 População, área e densidade demográfica do município de Jaborandi, no estado da Bahia – 2000/2010

Ano	População	Área (km ²)	Densidade Demográfica (hab/km ²)
2000	10.288	9.479,85	1,09
2010	8.973	9.525,70	0,94

Fonte: IBGE-Censo Demográfico.

3.1.2 População, por situação de domicílio, no município de Jaborandi, no estado da Bahia – 2010

Situação de Domicílio	População
Total	8.973
Urbana	3.040
Rural	5.933

Fonte: IBGE-Censo Demográfico.

3.1.3 População, por sexo, no município de Jaborandi, no estado da Bahia – 2010

Sexo	População
Total	8.973
Homens	4.660
Mulheres	4.313

Fonte: IBGE-Censo Demográfico.

3.1.4 Domicílios, por espécie, no município de Jaborandi, no estado da Bahia – 2010

Espécie	Domicílios
Total geral	3.853
Particulares	3.831
Ocupados	2.661
Não ocupados	1.170
Fechado	-
Uso ocasional	345
Vago	825
Coletivos	22
Com morador	4
Sem morador	18

Fonte: IBGE-Censo Demográfico.

3.2 Pessoal Ocupado

3.2.1 Pessoal ocupado no mercado formal de trabalho, por setor de atividade econômica, no município de Jaborandi, no estado da Bahia – 2007-2010

Setor de Atividade	2007	2008	2009	2010
Extrativa mineral	-	-	-	-
Indústria de transformação	-	1	-	47
Serviços industriais de utilidade pública	9	10	16	15
Construção civil	-	24	-	-
Comércio	32	16	20	14
Serviços	6	9	4	5
Administração pública	372	375	382	381
Agropecuária, extrativa vegetal, caça e pesca	833	914	957	1.129

Fonte: Ministério do Trabalho-RAIS.

3.2.2 Grau de instrução do pessoal ocupado no mercado formal de trabalho, no município de Jaborandi, no estado da Bahia – 2007-2010

Grau de Instrução	2007	2008	2009	2010
Analfabeto	54	45	44	47
Até o 5º ano incompleto do ensino fundamental	210	197	195	244
5º ano completo do ensino fundamental	313	333	226	260
Do 6º ao 9º ano incompleto do ensino fundamental	144	149	165	205
Ensino fundamental completo	125	154	184	210
Ensino médio incompleto	40	75	111	118
Ensino médio completo	351	377	411	436
Educação superior incompleta	4	7	16	17
Educação superior completa	11	12	27	54
Mestrado completo	-	-	-	-
Doutorado completo	-	-	-	-

Fonte: Ministério do Trabalho-RAIS.

3.3 Educação

3.3.1 Educação infantil

3.3.1.1 Estabelecimentos com educação infantil, por localização e dependência administrativa, no município de Jaborandi, no estado da Bahia – 2007-2010

Ano	Estabelecimentos								
	Total	Urbana				Rural			
		Federal	Estadual	Municipal	Privada	Federal	Estadual	Municipal	Privada
2007	12	-	-	1	-	-	-	11	-
2008	10	-	-	1	-	-	-	9	-
2009	9	-	-	1	-	-	-	8	-
2010	6	-	-	1	-	-	-	5	-

Fontes: SEC, MEC/Inep.



3.3.1.2 Matrícula inicial na educação infantil, por localização e dependência administrativa, no município de Jaborandi, no estado da Bahia – 2007-2010

Ano	Matrícula Inicial								
	Total	Urbana				Rural			
		Federal	Estadual	Municipal	Privada	Federal	Estadual	Municipal	Privada
2007	281	-	-	158	-	-	-	123	-
2008	288	-	-	173	-	-	-	115	-
2009	314	-	-	192	-	-	-	122	-
2010	199	-	-	118	-	-	-	81	-

Fontes: SEC, MEC/Inep.

Nota: O mesmo aluno pode ter mais de uma matrícula.

3.3.1.3 Funções docentes na educação infantil, por localização e dependência administrativa, no município de Jaborandi, no estado da Bahia – 2007-2010

Ano	Funções Docentes								
	Total	Urbana				Rural			
		Federal	Estadual	Municipal	Privada	Federal	Estadual	Municipal	Privada
2007	19	-	-	7	-	-	-	12	-
2008	13	-	-	8	-	-	-	5	-
2009	19	-	-	11	-	-	-	8	-
2010	15	-	-	9	-	-	-	6	-

Fontes: SEC, MEC/Inep.

Nota: Em função docente está contabilizada a atuação do professor em cada etapa de ensino, que pode ocorrer em mais de uma unidade escolar, em mais de uma dependência administrativa e em mais de uma localização ou município.

3.3.2 Ensino fundamental

3.3.2.1 Estabelecimentos com ensino fundamental, por localização e dependência administrativa, no município de Jaborandi, no estado da Bahia – 2007-2010

Ano	Estabelecimentos								
	Total	Urbana				Rural			
		Federal	Estadual	Municipal	Privada	Federal	Estadual	Municipal	Privada
2007	15	-	1	3	-	-	-	11	-
2008	14	-	-	3	-	-	-	11	-
2009	12	-	-	3	-	-	-	9	-
2010	8	-	-	3	-	-	-	5	-

Fontes: SEC, MEC/Inep.

3.3.2.2 Matrícula inicial no ensino fundamental, por localização e dependência administrativa, no município de Jaborandi, no estado da Bahia – 2007-2010

Ano	Matrícula Inicial								
	Total	Urbana				Rural			
		Federal	Estadual	Municipal	Privada	Federal	Estadual	Municipal	Privada
2007	1.827	-	19	965	-	-	-	843	-
2008	1.645	-	-	859	-	-	-	786	-
2009	1.703	-	-	915	-	-	-	788	-
2010	1.569	-	-	932	-	-	-	637	-

Fontes: SEC, MEC/Inep.

Nota: O mesmo aluno pode ter mais de uma matrícula.

3.3.2.3 Funções docentes no ensino fundamental, por localização e dependência administrativa, no município de Jaborandi, no estado da Bahia – 2007-2010

Ano	Funções Docentes								
	Total	Urbana				Rural			
		Federal	Estadual	Municipal	Privada	Federal	Estadual	Municipal	Privada
2007	88	-	9	42	-	-	-	37	-
2008	75	-	-	39	-	-	-	36	-
2009	76	-	-	33	-	-	-	43	-
2010	88	-	-	55	-	-	-	33	-

Fontes: SEC, MEC/Inep.

Nota: Em função docente está contabilizada a atuação do professor em cada etapa de ensino, que pode ocorrer em mais de uma unidade escolar, em mais de uma dependência administrativa e em mais de uma localização ou município.

3.3.3 Ensino médio
3.3.3.1 Estabelecimentos com ensino médio, por localização e dependência administrativa, no município de Jaborandi, no estado da Bahia – 2007-2010

Ano	Estabelecimentos								
	Total	Urbana				Rural			
		Federal	Estadual	Municipal	Privada	Federal	Estadual	Municipal	Privada
2007	1	-	1	-	-	-	-	-	-
2008	1	-	1	-	-	-	-	-	-
2009	1	-	1	-	-	-	-	-	-
2010	1	-	1	-	-	-	-	-	-

Fontes: SEC, MEC/Inep.

3.3.3.2 Matrícula inicial no ensino médio, por localização e dependência administrativa, no município de Jaborandi, no estado da Bahia – 2007-2010

Ano	Matrícula Inicial								
	Total	Urbana				Rural			
		Federal	Estadual	Municipal	Privada	Federal	Estadual	Municipal	Privada
2007	504	-	504	-	-	-	-	-	-
2008	681	-	681	-	-	-	-	-	-
2009	655	-	655	-	-	-	-	-	-
2010	483	-	483	-	-	-	-	-	-

Fontes: SEC, MEC/Inep.

Nota: O mesmo aluno pode ter mais de uma matrícula.

3.3.3.3 Funções docentes no ensino médio, por localização e dependência administrativa, no município de Jaborandi, no estado da Bahia – 2007-2010

Ano	Funções Docentes								
	Total	Urbana				Rural			
		Federal	Estadual	Municipal	Privada	Federal	Estadual	Municipal	Privada
2007	18	-	18	-	-	-	-	-	-
2008	29	-	29	-	-	-	-	-	-
2009	21	-	21	-	-	-	-	-	-
2010	25	-	25	-	-	-	-	-	-

Fontes: SEC, MEC/Inep.

Nota: Em função docente está contabilizada a atuação do professor em cada etapa de ensino, que pode ocorrer em mais de uma unidade escolar, em mais de uma dependência administrativa e em mais de uma localização ou município.



3.3.4 Educação de jovens e adultos

3.3.4.1 Estabelecimentos com educação de jovens e adultos, por localização e dependência administrativa, no município de Jaborandi, no estado da Bahia – 2007-2010

Ano	Estabelecimentos								
	Total	Urbana				Rural			
		Federal	Estadual	Municipal	Privada	Federal	Estadual	Municipal	Privada
2007	1	-	1	-	-	-	-	-	-
2008	3	-	1	1	-	-	-	1	-
2009	2	-	1	1	-	-	-	-	-
2010	1	-	1	-	-	-	-	-	-

Fontes: SEC, MEC/Inep.

3.3.4.2 Matrícula inicial na educação de jovens e adultos, por localização e dependência administrativa, no município de Jaborandi, no estado da Bahia – 2007-2010

Ano	Matrícula Inicial								
	Total	Urbana				Rural			
		Federal	Estadual	Municipal	Privada	Federal	Estadual	Municipal	Privada
2007	37	-	37	-	-	-	-	-	-
2008	93	-	48	18	-	-	-	27	-
2009	70	-	37	33	-	-	-	-	-
2010	34	-	34	-	-	-	-	-	-

Fontes: SEC, MEC/Inep.

Nota: O mesmo aluno pode ter mais de uma matrícula.

3.3.4.3 Funções docentes na educação de jovens e adultos, por localização e dependência administrativa, no município de Jaborandi, no estado da Bahia – 2007-2010

Ano	Funções Docentes								
	Total	Urbana				Rural			
		Federal	Estadual	Municipal	Privada	Federal	Estadual	Municipal	Privada
2007	3	-	3	-	-	-	-	-	-
2008	13	-	9	1	-	-	-	3	-
2009	10	-	7	3	-	-	-	-	-
2010	6	-	6	-	-	-	-	-	-

Fontes: SEC, MEC/Inep.

Nota: Em função docente está contabilizada a atuação do professor em cada etapa de ensino, que pode ocorrer em mais de uma unidade escolar, em mais de uma dependência administrativa e em mais de uma localização ou município.

3.3.5 Educação Superior

3.3.5.1 Instituições de educação superior, segundo a dependência administrativa, no município de Jaborandi, no estado da Bahia – 2007-2010

Ano	Total	Instituições			
		Federal	Estadual	Municipal	Privada
2007	-	-	-	-	-
2008	-	-	-	-	-
2009	-	-	-	-	-
2010	-	-	-	-	-

Fonte: MEC/Inep.

3.3.5.2 Matrícula na educação superior, segundo a dependência administrativa, no município de Jaborandi, no estado da Bahia – 2007-2010

Ano	Total	Matrícula			
		Federal	Estadual	Municipal	Privada
2007	-	-	-	-	-
2008	-	-	-	-	-
2009	-	-	-	-	-
2010	-	-	-	-	-

Fonte: MEC/Inep.

Nota: A partir de 2008 inclui os cursos de graduação à distância.

3.3.5.3 Concluintes da educação superior, segundo a dependência administrativa, no município de Jaborandi, no estado da Bahia – 2007-2010

Ano	Total	Concluintes			
		Federal	Estadual	Municipal	Privada
2007	-	-	-	-	-
2008	-	-	-	-	-
2009	-	-	-	-	-
2010	-	-	-	-	-

Fonte: MEC/Inep.

Nota: A partir de 2008 inclui os cursos de graduação à distância.

3.4 Saúde
3.4.1 Hospitais conveniados com o SUS, segundo a esfera administrativa e leitos, no município de Jaborandi, no estado da Bahia – 2007-2010

Ano	Hospitais Segundo Esfera Administrativa					Leitos	
	Total	Federal	Estadual	Municipal	Privada	Existentes	SUS
2007	1	-	-	1	-	24	24
2008	1	-	-	1	-	24	24
2009	1	-	-	1	-	30	30
2010	1	-	-	1	-	30	30

Fontes: Datasus-CNES, Sesab/Suvisa/DIS.



3.4.2 Servidores estaduais da área de saúde, segundo o tipo de ocupação, no município de Jaborandi, no estado da Bahia – 2007-2010

Tipo de Ocupação	2007	2008	2009	2010
Total	-	-	-	-
Agente serviços de saúde	-	-	-	-
Assistente social	-	-	-	-
Atendente de enfermagem	-	-	-	-
Atendente rural	-	-	-	-
Auxiliar de enfermagem	-	-	-	-
Auxiliar serviços de saúde/Atendente rural	-	-	-	-
Enfermeiro	-	-	-	-
Farmacêutico	-	-	-	-
Fisioterapeuta	-	-	-	-
Médico	-	-	-	-
Nutricionista	-	-	-	-
Odontólogo	-	-	-	-
Técnico em patologia clínica	-	-	-	-
Técnico em radiologia	-	-	-	-
Outras ocupações	-	-	-	-

Fonte: Sesab.

3.4.3 Óbitos, por grupo de causas, no município de Jaborandi, no estado da Bahia – 2007-2010

Grupo de Causas	2007	2008	2009	2010
Total	32	36	23	39
Algumas afecções originadas no período perinatal	1	-	1	1
Algumas doenças infecciosas e parasitárias	2	-	2	3
Causas externas de morbidade e mortalidade	2	5	-	4
Doenças da pele e tecido subcutâneo	-	1	-	-
Doenças do aparelho circulatório	10	14	7	10
Doenças do aparelho digestivo	2	-	-	2
Doenças do aparelho geniturinário	1	-	-	2
Doenças do aparelho respiratório	2	-	2	4
Doenças do olho e anexos	-	-	-	-
Doenças do ouvido e da apófise mastóide	-	-	-	-
Doenças do sangue e dos órgãos hematopoéticos e alguns transtornos imunitários	-	1	-	-
Doenças do sistema nervoso	-	1	-	-
Doenças do sistema osteomuscular e do tecido conjuntivo	-	-	-	-
Doenças endócrinas, nutricionais e metabólicas	3	3	-	-
Gravidez, parto e puerpério	-	-	-	-
Malformações congênitas, deformidades e anomalias cromossômicas	-	2	-	-
Neoplasias (tumores)	4	1	1	3
Síntomas, sinais e achados anormais de exames clínicos e de laboratório não classificados em outro item (causas mal definidas)	5	7	8	9
Transtornos mentais e comportamentais	-	1	2	1

Fontes: Sesab/Suvisa/DIS, MS-SIM.

3.4.4 Óbitos, por faixa etária, no município de Jaborandi, no estado da Bahia – 2007-2010

Ano	Faixa Etária						
	Total	< 1 Ano	1 a 4	5 a 14	15 a 49	≥ 50 anos	Idade Ignorada
2007	32	1	-	-	5	25	1
2008	36	1	1	-	10	24	-
2009	23	1	-	-	5	17	-
2010	39	2	-	-	12	25	-

Fontes: Sesab/Suvisa/DIS, MS-SIM.

3.4.5 Casos de algumas doenças transmissíveis, de notificação obrigatória, independentes de confirmação, no município de Jaborandi, no estado da Bahia – 2007-2010

Doenças Transmissíveis	2007	2008	2009	2010
Total	17	10	24	99
Chagas aguda	-	-	-	-
Coqueluche	-	-	-	-
Dengue	6	4	19	91
Difteria	-	-	-	-
Doenças exantemáticas ⁽¹⁾	...	-	-	-
Esquistossomose ⁽²⁾	...	-	-	-
Febre tifóide	-	-	-	-
Hanseníase ⁽³⁾	1	-	-	2
Hepatite viral	1	1	1	1
Leishmaniose tegumentar ⁽³⁾	7	4	3	3
Leishmaniose visceral	-	-	1	1
Leptospirose	-	-	-	-
Malária	-	-	-	-
Meningites	-	-	-	1
Paralisia flácida	-	-	-	-
Tétano acidental	-	-	-	-
Tétano neonatal	-	-	-	-
Tuberculose extra-pulmonar	-	1	-	-
Tuberculose pulmonar	2	-	-	-

Fontes: Sesab/Suvisa/DIS, MS-Sinan.

Nota: Para 2007, dados processados em 02-04-2009; para 2008, em 20-11-2009; para 2009, em 06-08-2010 e para 2010, em 26-01-2012.

(1) Casos suspeitos de sarampo e rubéola sem confirmação.

(2) Casos confirmados.

(3) Casos notificados em área não endêmica.

3.4.6 Casos de algumas doenças sexualmente transmissíveis, de notificação obrigatória, independentes de confirmação, no município de Jaborandi, no estado da Bahia – 2007-2010

Ano	Aids ⁽¹⁾	Condiloma Acuminado	Herpes Genital	Sífilis		
				Congênita	Em Adulto	Gestante
2007	-	-	-	-	-	-
2008	-	-	-	-	-	-
2009	-	-	-	-	-	-
2010	-	-	-	-	-	-

Fontes: Sesab/Suvisa/DIS, MS-Sinan.

Nota: Para 2007, dados processados em 02-04-2009; para 2008, em 20-11-2009; para 2009, em 06-08-2010 e para 2010, em 26-01-2012.

(1) Casos confirmados.

3.5 Índice de Desenvolvimento Social

3.5.1 Índice de Desenvolvimento Social, segundo seus componentes, no município de Jaborandi, no estado da Bahia – 2002, 2004, 2006

Ano	INS	Classificação ⁽¹⁾	INE	Classificação ⁽¹⁾	ISB	Classificação ⁽¹⁾	IRMCH	Classificação ⁽¹⁾	IDS	Classificação ⁽¹⁾
2002	5.031,84	107°	4.983,28	236°	4.929,48	330°	4.932,36	337°	4.969,06	289°
2004	4.989,72	240°	4.982,17	243°	4.951,20	282°	4.932,36	337°	4.963,81	311°
2006	5.026,15	124°	4.990,56	213°	4.973,95	232°	4.932,36	337°	4.980,64	246°

Fonte: SEI.

Notas: INS – Índice do Nível de Saúde.

INE – Índice do Nível de Educação.

ISB – Índice dos Serviços Básicos.

IRMCH – Índice de Renda Média dos Chefes de Família.

IDS – Índice de Desenvolvimento Social.

(1) Posição em relação aos demais municípios do Estado.

3.5.2 Situação do Programa Bolsa Família no município de Jaborandi, no estado da Bahia – 2010/2012

Dados Gerais	Quantidade	Período
População total do município	8.973	2010
Total de famílias cadastradas ⁽¹⁾	1.844	04/2012
Número de famílias beneficiárias do Programa Bolsa Família	1.569	05/2012

Fonte: MDS.

(1) O total de famílias cadastradas poderá, conforme a legislação do CadÚnico, incluir famílias que tenham renda familiar per capita maior que meio salário mínimo. Isso explica a possível diferença de valores entre o total de famílias cadastradas.

4 Transporte

4.1 Veículos registrados, por tipo, no município de Jaborandi, no estado da Bahia – 2008-2011

Ano	Automóvel	Caminhão	Camioneta	Micro-ônibus	Moto	Ônibus	Outros
2008	77	44	109	1	418	15	5
2009	90	48	113	2	519	20	7
2010	105	48	119	2	612	24	8
2011	118	53	136	2	722	26	13

Fonte: Detran.

5 Serviços Básicos

5.1 Energia Elétrica

5.1.1 Consumidores de energia elétrica, por classe, no município de Jaborandi, no estado da Bahia – 2008-2011

Ano	Residencial	Industrial	Comercial	Rural	Serviços e Poderes Públicos	Outros ⁽¹⁾	Total
2008	2.129	9	88	90	67	-	2.383
2009	2.480	8	94	91	71	-	2.744
2010	2.617	9	109	106	66	-	2.907
2011	2.736	9	112	110	66	-	3.033

Fonte: Coelba.

(1) Consumidores próprios dos sistemas Coelba.

5.1.2 Consumo de energia elétrica, por classe, no município de Jaborandi, no estado da Bahia – 2008-2011 (kWh)

Ano	Residencial	Industrial	Comercial	Rural	Serviços e Poderes Públicos	Outros ⁽¹⁾	Total
2008	1.345.374	28.207	132.644	8.536.363	771.453	-	10.814.041
2009	1.527.903	27.696	167.935	10.423.793	837.877	-	12.985.204
2010	1.865.756	42.814	208.846	14.050.331	841.908	-	17.009.655
2011	2.044.944	49.122	233.657	14.453.590	912.557	-	17.693.870

Fonte: Coelba.

(1) Consumo próprio dos sistemas Coelba.

5.2 Abastecimento d'Água

5.2.1 Ligações, economias e volume de água faturado no município de Jaborandi, no estado da Bahia 2007-2010

Ano	Ligações	Economias	Volume (m ³)
2007	-	-	-
2008	-	-	-
2009	-	-	-
2010	-	-	-

Fonte: Embasa.

5.3 Correios

5.3.1 Agências de correios e unidades operacionais de atendimento no município de Jaborandi, no estado da Bahia – 2007-2010

Ano	Total	Agência de Correio	Agência de Correio Comunitária	Agência de Correio Franqueada	Caixa de Coleta	Posto de Venda de Selo	Outros
2007	1	1	-	-	-	-	-
2008	1	1	-	-	-	-	-
2009	1	1	-	-	-	-	-
2010	1	1	-	-	-	-	-

Fonte: EBCT.



5.4 Bancos

5.4.1 Distribuição de agências bancárias no município de Jaborandi, no estado da Bahia – 2007-2010

Ano	Natureza Administrativa	
	Federal	Particular
2007	-	-
2008	-	-
2009	-	-
2010	-	-

Fonte: Banco Central.

6 Informações Econômicas

6.1 Agropecuária

6.1.1 Produção, área colhida e rendimento médio dos principais produtos agrícolas no município de Jaborandi, no estado da Bahia – 2007-2010

Produtos	2007			2008			2009			2010		
	Produção (t)	Área Colhida (ha)	Rendimento Médio (kg/ha)	Produção (t)	Área Colhida (ha)	Rendimento Médio (kg/ha)	Produção (t)	Área Colhida (ha)	Rendimento Médio (kg/ha)	Produção (t)	Área Colhida (ha)	Rendimento Médio (kg/ha)
Algodão herbáceo (em caroço)	37.500	10.000	3.750	45.000	12.000	3.750	35.739	10.359	3.450	17.250	5.000	3.450
Alho	10	4	2.500	-	-	-	6	3	2.000	6	2	3.000
Arroz (em casca)	8.800	3.950	2.228	6.510	3.950	1.648	1.080	600	1.800	1.080	600	1.800
Banana	625	25	25.000	625	25	25.000	375	15	25.000	375	15	25.000
Cana-de-açúcar	18.000	300	60.000	18.000	300	60.000	3.600	120	30.000	7.800	130	60.000
Cebola	12	2	6.000	-	-	-	-	-	-	-	-	-
Coco-da-baía ⁽¹⁾	100	5	20.000	100	5	20.000	100	5	20.000	-	-	-
Feijão (em grão)	1.290	1.800	717	6.800	3.434	1.980	10.781	9.067	1.189	6.414	9.000	713
Fumo (em folha)	1	2	500	-	-	-	2	3	667	2	3	667
Laranja	40	2	20.000	100	5	20.000	100	5	20.000	100	5	20.000
Mamão	4.800	60	80.000	4.200	60	70.000	-	-	-	-	-	-
Mamona (baga)	1.120	1.400	800	560	700	800	840	700	1.200	-	-	-
Mandioca	7.100	710	10.000	3.600	300	12.000	1.560	130	12.000	1.800	150	12.000
Manga	160	8	20.000	160	8	20.000	160	8	20.000	160	8	20.000
Milho (em grão)	73.416	21.200	3.463	117.593	21.400	5.495	152.104	27.555	5.520	156.750	30.000	5.225
Soja (em grão)	89.100	33.000	2.700	106.260	35.000	3.036	110.065	43.163	2.550	153.000	50.000	3.060
Sorgo granífero (em grão)	640	800	800	1.200	800	1.500	1.440	800	1.800	1.440	800	1.800
Tomate	90	3	30.000	-	-	-	-	-	-	-	-	-

Fonte: IBGE-PAM.

(1) Quantidade produzida em mil frutos e rendimento médio em frutos por hectare.

6.1.2 Efetivo dos principais rebanhos no município de Jaborandi, no estado da Bahia – 2007-2010

Tipo de Rebanho	Efetivo (cabeças)			
	2007	2008	2009	2010
Asininos	120	47	45	52
Bovinos	51.364	50.623	60.794	70.717
Caprinos	550	177	182	218
Equinos	1.450	1.190	1.095	1.204
Galinhas	19.200	10.050	10.350	11.385
Galos, frangas, frangos e pintos	12.400	8.174	7.930	8.800
Muare	377	179	130	145
Ovinos	300	155	161	180
Suínos	3.770	1.662	1.567	1.810

Fonte: IBGE-PPM.

6.1.3 Produção dos principais produtos de origem animal no município de Jaborandi, no estado da Bahia 2007-2010

Produto	2007	2008	2009	2010
Leite (mil litros)	1.283	1.628	5.981	7.180
Ovos de galinha (mil dúzias)	96	60	58	64

Fonte: IBGE-PPM.

6.1.4 Financiamentos concedidos a produtores e cooperativas, por atividade e finalidade, no município de Jaborandi, no estado da Bahia – 2008-2011

Ano/Atividade	Custeio		Investimento		Comercialização		Total	
	Contrato	Valor (R\$ 1,00)	Contrato	Valor (R\$ 1,00)	Contrato	Valor (R\$1,00)	Contrato	Valor (R\$ 1,00)
2008								
Agrícola	115	38.626.619,02	131	13.517.520,34	9	2.641.891,60	255	54.786.030,96
Pecuária	7	342.435,99	340	1.433.298,96	-	0,00	347	1.775.734,95
2009								
Agrícola	135	65.329.195,02	303	32.258.277,11	10	5.745.767,37	448	103.333.239,50
Pecuária	10	986.968,70	210	3.937.051,03	-	0,00	220	4.924.019,73
2010								
Agrícola	139	70.125.675,78	164	12.932.534,11	10	11.343.747,62	313	94.401.957,51
Pecuária	10	1.361.598,73	284	1.713.501,14	-	0,00	294	3.075.099,87
2011								
Agrícola	172	83.500.727,95	91	13.020.666,82	9	3.522.696,00	272	100.044.090,77
Pecuária	11	850.283,81	595	3.958.399,39	-	0,00	606	4.808.683,20

Fonte: Banco Central.



6.2 PIB Municipal

6.2.1 Valor Adicionado, PIB e PIB per capita a preços correntes no município de Jaborandi, no estado da Bahia – 2006-2009

Ano	Valor Adicionado (R\$ milhões)			Valor Adicionado APU ⁽²⁾ (R\$ milhões)	Impostos Sobre Produtos (R\$ milhões)	PIB (R\$ milhões)	PIB Per Capita (R\$ 1,00)
	Agropecuária	Indústria	Serviços ⁽¹⁾				
2006	79,16	2,40	25,36	11,07	1,96	108,88	11.765,47
2007	87,01	3,02	30,05	12,58	2,72	122,80	13.749,29
2008	115,48	3,93	36,31	13,63	4,00	159,73	17.684,47
2009 ⁽³⁾	115,94	5,24	36,63	13,27	3,35	161,16	18.118,46

Fontes: SEI, IBGE.

(1) Inclui APU.

(2) Administração Pública (atividades governamentais).

(3) Dados sujeitos a retificações.

6.3 Finanças Públicas

6.3.1 Arrecadação municipal, estadual e transferências constitucionais no município de Jaborandi, no estado da Bahia – 2007-2010

(R\$1,00)

Ano	Municipal ⁽¹⁾			Estadual				Transferências	
	IPTU	ISS	Total	ICMS	IPVA	ITD	Total	Estado	União
2007	37.414,06	152.935,67	190.349,73	4.062.977,64	43.293,28	480,00	4.106.750,92	5.278.385,17	3.091.189,69
2008	13.933,89	366.405,41	380.339,30	3.685.435,99	52.143,81	260,00	3.737.839,80	6.311.349,79	4.187.872,58
2009	35.502,37	356.366,33	391.868,70	2.683.644,88	74.275,03	1.098,98	2.759.018,89	6.092.011,40	3.956.248,48
2010	69.806,70	314.341,53	384.148,23	5.090.604,18	76.278,49	83.977,62	5.250.860,29	8.356.521,66	4.231.414,93

Fontes: STN, Sefaz-BA.

(1) Dados do Finanças do Brasil-Finbra.

6.4 Índice de Desenvolvimento Econômico

6.4.1 Índice de Desenvolvimento Econômico, segundo seus componentes, no município de Jaborandi, no estado da Bahia – 2002, 2004, 2006

Ano	INF	Classificação ⁽¹⁾	IQM	Classificação ⁽¹⁾	IPM	Classificação ⁽¹⁾	IDE	Classificação ⁽¹⁾
2002	4.985,71	409°	4.991,24	314°	4.986,70	154°	4.987,88	281°
2004	4.985,36	403°	4.991,48	228°	4.988,17	120°	4.988,33	251°
2006	4.927,84	378°	5.057,79	40°	4.991,72	78°	4.992,17	175°

Fonte: SEI.

Notas: INF – Índice de Infraestrutura.

IQM – Índice de Qualificação da Mão de Obra.

IPM – Índice do Produto Municipal.

IDE – Índice de Desenvolvimento Econômico.

(1) Posição em relação aos demais municípios do Estado.

7 Justiça Eleitoral

7.1 Eleitorado e abstenção nas eleições no município de Jaborandi, no estado da Bahia – 2010

Especificação	Dados Gerais
Eleitorado	6.884
Abstenção - 1º turno %	19,99
Abstenção - 2º turno %	23,50

Fonte: TSE.

7.2 Resultado das eleições para presidente e governador no município de Jaborandi, no estado da Bahia – 2010

Cargos/Partidos	Votos		Situação
	Nominais	% Votos Válidos	
Presidente - 2º turno			
PT	3.741	74,98	Eleito
PSDB	1.248	25,02	Não eleito
Governador - 1º turno			
PT	2.546	54,64	Eleito
DEM	590	12,66	Não eleito
Outros	1.524	32,70	Não eleito

Fonte: TSE.

7.3 Resultado das eleições para prefeito no município de Jaborandi, no estado da Bahia – 2008

Cargo/Partidos	Votos		Situação
	Nominais	% Votos Válidos	
Prefeito - 1º turno			
PMDB	3.049	50,43	Eleito
PSDB	2.997	49,57	Não eleito

Fonte: TSE.

Santa Maria da Vitória



Foto: Lourival Custódio



SANTA MARIA DA VITÓRIA

TERRITÓRIO DE IDENTIDADE

BACIA DO RIO CORRENTE

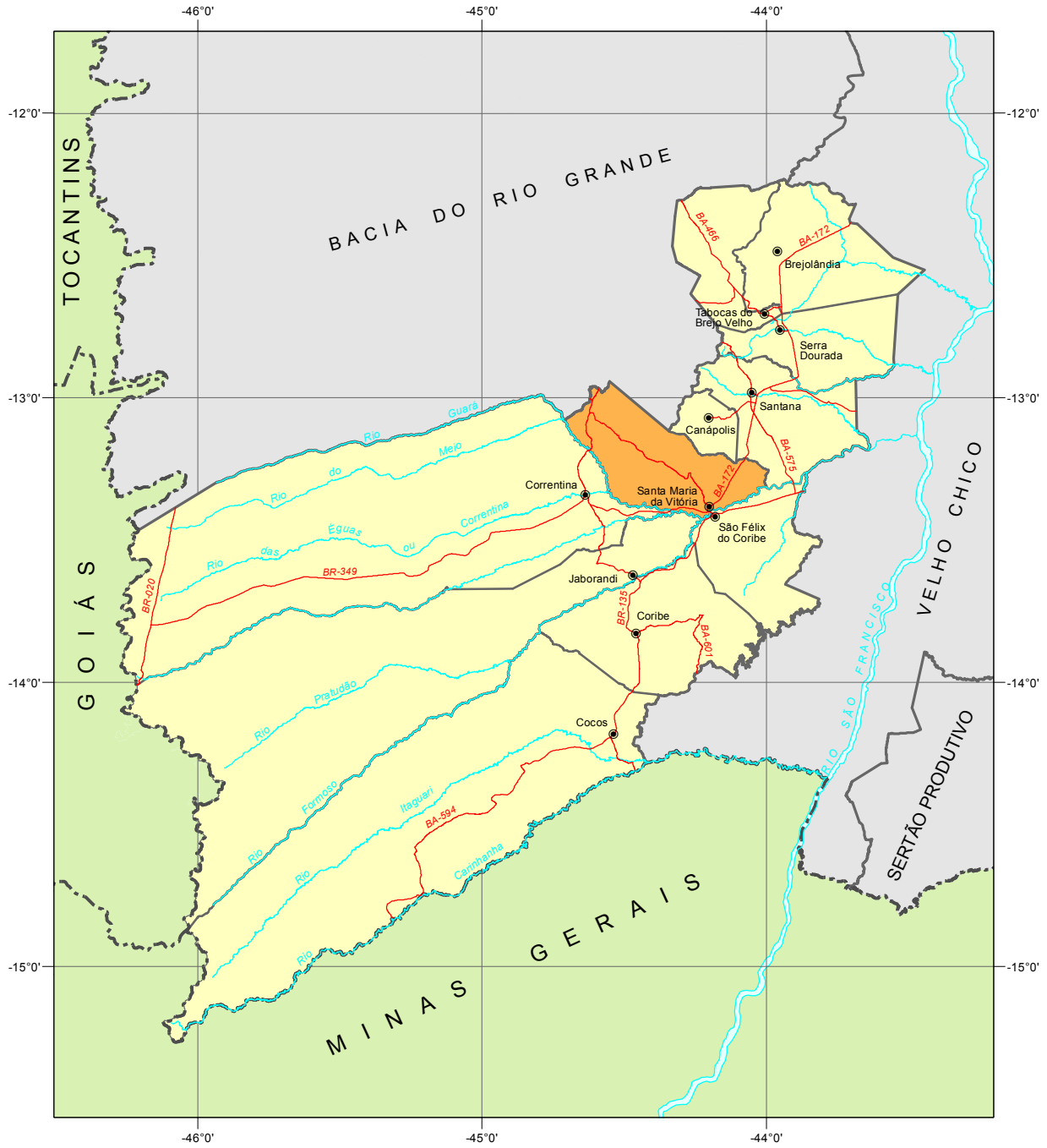

Fonte: Bahia (2012), SEI (2010).



Município em destaque

ESCALA: 1:2.500.000

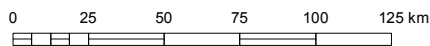



1 Informações Gerais

1.1 Regionalização

Mesorregião Geográfica: Extremo Oeste Baiano

Microrregião Geográfica: 03. Santa Maria da Vitória

Região Econômica: 15. Oeste

Região Administrativa: 26. Santa Maria da Vitória

Eixo de Desenvolvimento: Oeste do São Francisco

Território de Identidade: 23. Bacia do Rio Corrente

1.2 Legislação Político/Administrativa

Lei de Criação: Lei Provincial nº 1.960 de 08/06/1890

Lei Vigente: nº 12.637 de 10/01/2013. Publicada no DOE de 11/01/2013

Outras Leis de Referência: Baianópolis nº 12.906 de 24/09/2013. Publicada no DOE de 25/09/2013; Canápolis nº 12.637 de 10/01/2013. Publicada no DOE de 11/01/2013; Correntina nº 12.637 de 10/01/2013. Publicada no DOE de 11/01/2013; Jaborandi nº 12.637 de 10/01/2013. Publicada no DOE de 11/01/2013; Santana nº 12.637 de 10/01/2013. Publicada no DOE de 11/01/2013; São Desidério nº 12.906 de 24/09/2013. Publicada no DOE de 25/09/2013; e São Félix do Coribe nº 12.637 de 10/01/2013. Publicada no DOE de 11/01/2013

Município de Origem: Barra do Rio Grande (Barra)

Distritos: Santa Maria da Vitória (sede), Açudina e Inhaúmas

Limites Intermunicipais: Baianópolis, Canápolis, Correntina, Jaborandi, Santana, São Desidério e São Félix do Coribe

2 Informações Geográficas

2.1 Indicadores Geográficos

2.1.1 Área, coordenadas geográficas, altitude e distância da capital

Área (Km ²)	Coordenadas geográficas		Altitude (m)	Distância da Capital (Km)
	Latitude Sul	Longitude Oeste		
1.966,8	-13°23'41"	44°11'19"	436	860

Fontes: IBGE (2010), Derba (2007).

Nota: Os dados de área não foram atualizados com a poligonal atual, redefinida a partir da Lei nº 12.057, de 11 de janeiro de 2011. O cálculo das áreas dos municípios é de responsabilidade do IBGE, conforme legislação em vigor.

2.2 Recursos Naturais

2.2.1 Clima

Tipo Climático: **Úmido a Subúmido**

Temperatura média anual (°C): **23,6**

Período chuvoso: **outubro a abril**

Pluviosidade anual (mm): **1092,4**

2.2.2 Solo

Neossolos, Cambissolos, Latossolos, Gleissolos e Luvisolos

2.2.3 Vegetação

Cerrado Arbóreo Aberto, sem Floresta-de-Galeria, Floresta Estacional Decidual Montana e Ecótono Contato Caatinga-Floresta Estacional

2.2.4 Geomorfologia

Chapadão Central, Depressão do São Francisco e Patamares do Chapadão

2.2.5 Geologia

Ardósias, Arenitos finos e médios, Argilitos, Calcários, Depósitos Eluvionares e Coluvionares, Dolomitos, Folhelhos, Margas e Siltitos

2.2.6 Ocorrências minerais

Areia, Calcário e Pedra para construção

2.2.7 Hidrografia

Bacia hidrográfica: **Bacia do Rio São Francisco**

Rio(s) principal(is): **Rio Corrente, Rio Guará, Rio Correntina, Rio Mutum e Riacho Água Quente**

Áreas irrigadas: **Perímetro Irrigado Mocambo/Cuscuzeiro**

Espelhos d' água: **Açude Mutum e Açude São Lourenço**

2.3 Área Especial

2.3.1 Unidades de conservação -

2.3.2 Projetos de assentamento de reforma agrária -

2.3.3 Projetos cédula da terra

Associação dos Trabalhadores Rurais de Catulé e Porteira Grande/Fazenda Baixa da Areia

2.3.4 Projetos crédito fundiário e combate à pobreza rural -



3 Características Demográficas e Sociais

3.1 Demografia

3.1.1 População, área e densidade demográfica do município de Santa Maria da Vitória, no estado da Bahia 2000/2010

Ano	População	Área (km ²)	Densidade Demográfica (hab/km ²)
2000	41.261	1.890,70	21,82
2010	40.309	1.966,80	20,49

Fonte: IBGE-Censo Demográfico.

3.1.2 População, por situação de domicílio, no município de Santa Maria da Vitória, no estado da Bahia – 2010

Situação de Domicílio	População
Total	40.309
Urbana	23.816
Rural	16.493

Fonte: IBGE-Censo Demográfico.

3.1.3 População, por sexo, no município de Santa Maria da Vitória, no estado da Bahia – 2010

Sexo	População
Total	40.309
Homens	20.337
Mulheres	19.972

Fonte: IBGE-Censo Demográfico.

3.1.4 Domicílios, por espécie, no município de Santa Maria da Vitória, no estado da Bahia – 2010

Espécie	Domicílios
Total geral	13.413
Particulares	13.393
Ocupados	11.139
Não ocupados	2.254
Fechado	-
Uso ocasional	556
Vago	1.698
Coletivos	20
Com morador	10
Sem morador	10

Fonte: IBGE-Censo Demográfico.

3.2 Pessoal Ocupado

3.2.1 Pessoal ocupado no mercado formal de trabalho, por setor de atividade econômica, no município de Santa Maria da Vitória, no estado da Bahia – 2007-2010

Setor de Atividade	2007	2008	2009	2010
Extrativa mineral	13	16	21	14
Indústria de transformação	174	193	184	150
Serviços industriais de utilidade pública	27	29	32	26
Construção civil	108	59	130	121
Comércio	523	649	732	775
Serviços	286	298	345	469
Administração pública	890	799	1.259	1.361
Agropecuária, extrativa vegetal, caça e pesca	19	16	17	23

Fonte: Ministério do Trabalho-RAIS.

3.2.2 Grau de instrução do pessoal ocupado no mercado formal de trabalho, no município de Santa Maria da Vitória, no estado da Bahia – 2007-2010

Grau de Instrução	2007	2008	2009	2010
Analfabeto	31	10	29	33
Até o 5º ano incompleto do ensino fundamental	87	75	150	156
5º ano completo do ensino fundamental	78	67	129	119
Do 6º ao 9º ano incompleto do ensino fundamental	181	199	197	181
Ensino fundamental completo	142	129	154	218
Ensino médio incompleto	119	152	161	142
Ensino médio completo	1.295	1.291	1.730	1.762
Educação superior incompleta	44	50	57	64
Educação superior completa	62	85	112	263
Mestrado completo	1	1	1	1
Doutorado completo	-	-	-	-

Fonte: Ministério do Trabalho-RAIS.

3.3 Educação

3.3.1 Educação infantil

3.3.1.1 Estabelecimentos com educação infantil, por localização e dependência administrativa, no município de Santa Maria da Vitória, no estado da Bahia – 2007-2010

Ano	Estabelecimentos								
	Total	Urbana				Rural			
		Federal	Estadual	Municipal	Privada	Federal	Estadual	Municipal	Privada
2007	79	-	-	13	7	-	-	59	-
2008	73	-	-	13	5	-	-	55	-
2009	70	-	-	13	4	-	-	53	-
2010	62	-	-	12	4	-	-	46	-

Fontes: SEC, MEC/Inep.



3.3.1.2 Matrícula inicial na educação infantil, por localização e dependência administrativa, no município de Santa Maria da Vitória, no estado da Bahia – 2007-2010

Ano	Matrícula Inicial								
	Total	Urbana				Rural			
		Federal	Estadual	Municipal	Privada	Federal	Estadual	Municipal	Privada
2007	1.859	-	-	856	276	-	-	727	-
2008	1.976	-	-	940	297	-	-	739	-
2009	1.981	-	-	963	293	-	-	725	-
2010	1.377	-	-	707	234	-	-	436	-

Fontes: SEC, MEC/Inep.

Nota: O mesmo aluno pode ter mais de uma matrícula.

3.3.1.3 Funções docentes na educação infantil, por localização e dependência administrativa, no município de Santa Maria da Vitória, no estado da Bahia – 2007-2010

Ano	Funções Docentes								
	Total	Urbana				Rural			
		Federal	Estadual	Municipal	Privada	Federal	Estadual	Municipal	Privada
2007	135	-	-	43	23	-	-	69	-
2008	87	-	-	44	19	-	-	24	-
2009	82	-	-	45	16	-	-	21	-
2010	74	-	-	43	17	-	-	14	-

Fontes: SEC, MEC/Inep.

Nota: Em função docente está contabilizada a atuação do professor em cada etapa de ensino, que pode ocorrer em mais de uma unidade escolar, em mais de uma dependência administrativa e em mais de uma localização ou município.

3.3.2 Ensino fundamental

3.3.2.1 Estabelecimentos com ensino fundamental, por localização e dependência administrativa, no município de Santa Maria da Vitória, no estado da Bahia – 2007-2010

Ano	Estabelecimentos								
	Total	Urbana				Rural			
		Federal	Estadual	Municipal	Privada	Federal	Estadual	Municipal	Privada
2007	86	-	2	14	7	-	-	63	-
2008	80	-	2	14	5	-	-	59	-
2009	81	-	2	14	4	-	-	61	-
2010	77	-	2	13	4	-	-	58	-

Fontes: SEC, MEC/Inep.

3.3.2.2 Matrícula inicial no ensino fundamental, por localização e dependência administrativa, no município de Santa Maria da Vitória, no estado da Bahia – 2007-2010

Ano	Matrícula Inicial								
	Total	Urbana				Rural			
		Federal	Estadual	Municipal	Privada	Federal	Estadual	Municipal	Privada
2007	8.906	-	779	3.101	592	-	-	4.434	-
2008	8.655	-	726	3.104	585	-	-	4.240	-
2009	8.281	-	669	2.932	668	-	-	4.012	-
2010	8.068	-	657	2.971	600	-	-	3.840	-

Fontes: SEC, MEC/Inep.

Nota: O mesmo aluno pode ter mais de uma matrícula.

3.3.2.3 Funções docentes no ensino fundamental, por localização e dependência administrativa, no município de Santa Maria da Vitória, no estado da Bahia – 2007-2010

Ano	Funções Docentes								
	Total	Urbana				Rural			
		Federal	Estadual	Municipal	Privada	Federal	Estadual	Municipal	Privada
2007	458	-	33	167	66	-	-	192	-
2008	421	-	32	156	54	-	-	179	-
2009	407	-	37	146	50	-	-	174	-
2010	397	-	34	148	41	-	-	174	-

Fontes: SEC, MEC/Inep.

Nota: Em função docente está contabilizada a atuação do professor em cada etapa de ensino, que pode ocorrer em mais de uma unidade escolar, em mais de uma dependência administrativa e em mais de uma localização ou município.

3.3.3 Ensino médio

3.3.3.1 Estabelecimentos com ensino médio, por localização e dependência administrativa, no município de Santa Maria da Vitória, no estado da Bahia – 2007-2010

Ano	Estabelecimentos								
	Total	Urbana				Rural			
		Federal	Estadual	Municipal	Privada	Federal	Estadual	Municipal	Privada
2007	5	-	1	-	4	-	-	-	-
2008	5	-	1	-	4	-	-	-	-
2009	5	-	2	-	3	-	-	-	-
2010	4	-	2	-	2	-	-	-	-

Fontes: SEC, MEC/Inep.

3.3.3.2 Matrícula inicial no ensino médio, por localização e dependência administrativa, no município de Santa Maria da Vitória, no estado da Bahia – 2007-2010

Ano	Matrícula Inicial								
	Total	Urbana				Rural			
		Federal	Estadual	Municipal	Privada	Federal	Estadual	Municipal	Privada
2007	2.254	-	2.042	-	212	-	-	-	-
2008	2.154	-	1.938	-	216	-	-	-	-
2009	1.920	-	1.738	-	182	-	-	-	-
2010	1.619	-	1.436	-	183	-	-	-	-

Fontes: SEC, MEC/Inep.

Nota: O mesmo aluno pode ter mais de uma matrícula.

3.3.3.3 Funções docentes no ensino médio, por localização e dependência administrativa, no município de Santa Maria da Vitória, no estado da Bahia – 2007-2010

Ano	Funções Docentes								
	Total	Urbana				Rural			
		Federal	Estadual	Municipal	Privada	Federal	Estadual	Municipal	Privada
2007	113	-	64	-	49	-	-	-	-
2008	107	-	73	-	34	-	-	-	-
2009	98	-	78	-	20	-	-	-	-
2010	88	-	70	-	18	-	-	-	-

Fontes: SEC, MEC/Inep.

Nota: Em função docente está contabilizada a atuação do professor em cada etapa de ensino, que pode ocorrer em mais de uma unidade escolar, em mais de uma dependência administrativa e em mais de uma localização ou município.



3.3.4 Educação de jovens e adultos

3.3.4.1 Estabelecimentos com educação de jovens e adultos, por localização e dependência administrativa, no município de Santa Maria da Vitória, no estado da Bahia – 2007-2010

Ano	Estabelecimentos								
	Total	Urbana				Rural			
		Federal	Estadual	Municipal	Privada	Federal	Estadual	Municipal	Privada
2007	7	-	-	3	-	-	-	4	-
2008	4	-	-	3	-	-	-	1	-
2009	6	-	-	4	-	-	-	2	-
2010	9	-	1	5	-	-	-	3	-

Fontes: SEC, MEC/Inep.

3.3.4.2 Matrícula inicial na educação de jovens e adultos, por localização e dependência administrativa, no município de Santa Maria da Vitória, no estado da Bahia – 2007-2010

Ano	Matrícula Inicial								
	Total	Urbana				Rural			
		Federal	Estadual	Municipal	Privada	Federal	Estadual	Municipal	Privada
2007	413	-	-	349	-	-	-	64	-
2008	333	-	-	310	-	-	-	23	-
2009	250	-	-	205	-	-	-	45	-
2010	568	-	161	331	-	-	-	76	-

Fontes: SEC, MEC/Inep.

Nota: O mesmo aluno pode ter mais de uma matrícula.

3.3.4.3 Funções docentes na educação de jovens e adultos, por localização e dependência administrativa, no município de Santa Maria da Vitória, no estado da Bahia – 2007-2010

Ano	Funções Docentes								
	Total	Urbana				Rural			
		Federal	Estadual	Municipal	Privada	Federal	Estadual	Municipal	Privada
2007	28	-	-	18	-	-	-	10	-
2008	32	-	-	25	-	-	-	7	-
2009	35	-	-	22	-	-	-	13	-
2010	50	-	15	22	-	-	-	13	-

Fontes: SEC, MEC/Inep.

Nota: Em função docente está contabilizada a atuação do professor em cada etapa de ensino, que pode ocorrer em mais de uma unidade escolar, em mais de uma dependência administrativa e em mais de uma localização ou município.

3.3.5 Educação Superior

3.3.5.1 Instituições de educação superior, segundo a dependência administrativa, no município de Santa Maria da Vitória, no estado da Bahia – 2007-2010

Ano	Total	Instituições			
		Federal	Estadual	Municipal	Privada
2007	2	-	-	-	2
2008	1	-	-	-	1
2009	1	-	-	-	1
2010	3	-	-	-	3

Fonte: MEC/Inep.

3.3.5.2 Matrícula na educação superior, segundo a dependência administrativa, no município de Santa Maria da Vitória, no estado da Bahia – 2007-2010

Ano	Total	Matrícula			
		Federal	Estadual	Municipal	Privada
2007	213	-	-	-	213
2008	181	-	-	-	181
2009	335	-	-	-	335
2010	609	-	-	-	609

Fonte: MEC/Inep.

Nota: A partir de 2008 inclui os cursos de graduação à distância.

3.3.5.3 Concluintes da educação superior, segundo a dependência administrativa, no município de Santa Maria da Vitória, no estado da Bahia – 2007-2010

Ano	Total	Concluintes			
		Federal	Estadual	Municipal	Privada
2007	-	-	-	-	-
2008	-	-	-	-	-
2009	148	-	-	-	148
2010	146	-	-	-	146

Fonte: MEC/Inep.

Nota: A partir de 2008 inclui os cursos de graduação à distância.

3.3.5.4 Matrícula e concluintes por áreas e cursos, no município de Santa Maria da Vitória, no estado da Bahia – 2007-2010

Áreas e cursos	Matrícula				Concluintes			
	2007	2008	2009	2010	2007	2008	2009	2010
Ciências sociais, negócios e direito - administração	101	14	172	167	-	-	56	44
Ciências sociais, negócios e direito - ciências contábeis	-	-	-	16	-	-	-	-
Ciências sociais, negócios e direito - gestão de pessoal / recursos humanos	-	-	-	12	-	-	-	-
Ciências sociais, negócios e direito - gestão financeira	-	-	-	2	-	-	-	-
Ciências sociais, negócios e direito - mercadologia (marketing)	-	-	-	3	-	-	-	-
Ciências, matemática e computação - tecnologia da informação	-	-	-	9	-	-	-	-
Educação - formação de professor de língua/literatura vernácula e língua estrangeira moderna	-	-	-	52	-	-	-	-
Educação - formação de professor de matemática	-	-	-	60	-	-	-	1
Educação - normal superior	28	-	-	-	-	-	-	-
Educação - pedagogia	84	167	163	256	-	-	92	101
Saúde e bem estar social - serviço social	-	-	-	32	-	-	-	-

Fonte: MEC/Inep.

Nota: A partir de 2008 inclui os cursos de graduação à distância.

3.4 Saúde
3.4.1 Hospitais conveniados com o SUS, segundo a esfera administrativa e leitos, no município de Santa Maria da Vitória, no estado da Bahia – 2007-2010

Ano	Hospitais Segundo Esfera Administrativa					Leitos	
	Total	Federal	Estadual	Municipal	Privada	Existentes	SUS
2007	3	-	-	1	2	89	87
2008	3	-	-	1	2	110	108
2009	3	-	-	1	2	108	106
2010	1	-	1	-	0	24	24

Fontes: Datasus-CNES, Sesab/Suvisa/DIS.



3.4.2 Servidores estaduais da área de saúde, segundo o tipo de ocupação, no município de Santa Maria da Vitória, no estado da Bahia – 2007-2010

Tipo de Ocupação	2007	2008	2009	2010
Total	9	9	3	3
Agente serviços de saúde	-	-	-	-
Assistente social	-	-	-	-
Atendente de enfermagem	1	1	1	1
Atendente rural	-	-	-	-
Auxiliar de enfermagem	4	4	-	-
Auxiliar serviços de saúde/Atendente rural	-	-	-	-
Enfermeiro	-	-	-	-
Farmacêutico	-	-	-	-
Fisioterapeuta	-	-	-	-
Médico	2	2	1	1
Nutricionista	-	-	-	-
Odontólogo	-	-	-	-
Técnico em patologia clínica	-	-	-	-
Técnico em radiologia	-	-	-	-
Outras ocupações	2	2	1	1

Fonte: Sesab.

3.4.3 Óbitos, por grupo de causas, no município de Santa Maria da Vitória, no estado da Bahia – 2007-2010

Grupo de Causas	2007	2008	2009	2010
Total	167	157	85	208
Algumas afecções originadas no período perinatal	7	1	6	4
Algumas doenças infecciosas e parasitárias	7	6	5	4
Causas externas de morbidade e mortalidade	11	19	22	29
Doenças da pele e tecido subcutâneo	-	-	-	1
Doenças do aparelho circulatório	44	41	20	34
Doenças do aparelho digestivo	11	7	3	11
Doenças do aparelho geniturinário	2	-	3	-
Doenças do aparelho respiratório	5	8	6	9
Doenças do olho e anexos	-	-	-	-
Doenças do ouvido e da apófise mastóide	-	-	-	-
Doenças do sangue e dos órgãos hematopoéticos e alguns transtornos imunitários	-	1	-	4
Doenças do sistema nervoso	1	3	1	-
Doenças do sistema osteomuscular e do tecido conjuntivo	-	1	1	-
Doenças endócrinas, nutricionais e metabólicas	8	4	4	12
Gravidez, parto e puerpério	1	1	-	-
Malformações congênitas, deformidades e anomalias cromossômicas	1	3	2	-
Neoplasias (tumores)	16	10	5	6
Síntomas, sinais e achados anormais de exames clínicos e de laboratório não classificados em outro item (causas mal definidas)	51	52	7	93
Transtornos mentais e comportamentais	2	-	-	1

Fontes: Sesab/Suvisa/DIS, MS-SIM.

3.4.4 Óbitos, por faixa etária, no município de Santa Maria da Vitória, no estado da Bahia – 2007-2010

Ano	Faixa Etária						
	Total	< 1 Ano	1 a 4	5 a 14	15 a 49	≥ 50 anos	Idade Ignorada
2007	168	10	-	2	44	112	-
2008	157	6	1	1	41	108	-
2009	85	10	1	2	17	50	5
2010	208	4	2	2	60	140	-

Fontes: Sesab/Suvisa/DIS, MS-SIM.

3.4.5 Casos de algumas doenças transmissíveis, de notificação obrigatória, independentes de confirmação, no município de Santa Maria da Vitória, no estado da Bahia – 2007-2010

Doenças Transmissíveis	2007	2008	2009	2010
Total	59	36	981	130
Chagas aguda	-	-	-	-
Coqueluche	-	-	-	-
Dengue	15	3	958	87
Difteria	-	-	-	-
Doenças exantemáticas ⁽¹⁾	-	-
Esquistossomose ⁽²⁾	1	-
Febre tifóide	-	-	-	-
Hanseníase ⁽³⁾	4	10	2	6
Hepatite viral	7	2	2	4
Leishmaniose tegumentar ⁽³⁾	17	12	12	24
Leishmaniose visceral	1	1	1	-
Leptospirose	-	-	-	-
Malária	1	-	-	-
Meningites	4	2	2	1
Paralisia flácida	-	-	-	-
Tétano acidental	-	-	-	-
Tétano neonatal	-	-	-	-
Tuberculose extra-pulmonar	1	-	-	2
Tuberculose pulmonar	9	6	3	6

Fontes: Sesab/Suvisa/DIS, MS-Sinan.

Nota: Para 2007, dados processados em 02-04-2009; para 2008, em 20-11-2009; para 2009, em 06-08-2010 e para 2010, em 26-01-2012.

(1) Casos suspeitos de sarampo e rubéola sem confirmação.

(2) Casos confirmados.

(3) Casos notificados em área não endêmica.

3.4.6 Casos de algumas doenças sexualmente transmissíveis, de notificação obrigatória, independentes de confirmação, no município de Santa Maria da Vitória, no estado da Bahia – 2007-2010

Ano	Aids ⁽¹⁾	Condiloma Acuminado	Herpes Genital	Sífilis		
				Congênita	Em Adulto	Gestante
2007	-	-	-	-	-	-
2008	-	-	-	-	-	-
2009	-	-	-	-	-	-
2010	2	1	-	1	-	1

Fontes: Sesab/Suvisa/DIS, MS-Sinan.

Nota: Para 2007, dados processados em 02-04-2009; para 2008, em 20-11-2009; para 2009, em 06-08-2010 e para 2010, em 26-01-2012.

(1) Casos confirmados.



3.5 Índice de Desenvolvimento Social

3.5.1 Índice de Desenvolvimento Social, segundo seus componentes, no município de Santa Maria da Vitória, no estado da Bahia – 2002, 2004, 2006

Ano	INS	Classificação ⁽¹⁾	INE	Classificação ⁽¹⁾	ISB	Classificação ⁽¹⁾	IRMCH	Classificação ⁽¹⁾	IDS	Classificação ⁽¹⁾
2002	5.013,93	153°	5.001,28	178°	5.049,70	106°	5.093,77	50°	5.039,54	84°
2004	4.990,30	238°	4.990,17	218°	5.040,45	115°	5.093,77	50°	5.028,49	91°
2006	4.995,08	221°	5.030,87	116°	5.037,53	117°	5.093,77	50°	5.039,19	80°

Fonte: SEI.

Notas: INS – Índice do Nível de Saúde.

INE – Índice do Nível de Educação.

ISB – Índice dos Serviços Básicos.

IRMCH – Índice de Renda Média dos Chefes de Família.

IDS – Índice de Desenvolvimento Social.

(1) Posição em relação aos demais municípios do Estado.

3.5.2 Situação do Programa Bolsa Família no município de Santa Maria da Vitória, no estado da Bahia – 2010/2012

Dados Gerais	Quantidade	Período
População total do município	40.309	2010
Total de famílias cadastradas ⁽¹⁾	8.871	04/2012
Número de famílias beneficiárias do Programa Bolsa Família	6.251	05/2012

Fonte: MDS.

(1) O total de famílias cadastradas poderá, conforme a legislação do CadÚnico, incluir famílias que tenham renda familiar per capita maior que meio salário mínimo. Isso explica a possível diferença de valores entre o total de famílias cadastradas.

4 Transporte

4.1 Veículos registrados, por tipo, no município de Santa Maria da Vitória, no estado da Bahia – 2008-2011

Ano	Automóvel	Caminhão	Camioneta	Micro-ônibus	Moto	Ônibus	Outros
2008	1.294	309	677	19	3.143	42	271
2009	1.411	350	746	29	3.555	44	321
2010	1.537	386	807	26	3.992	50	361
2011	1.713	404	894	39	4.488	56	436

Fonte: Detran.

5 Serviços Básicos

5.1 Energia Elétrica

5.1.1 Consumidores de energia elétrica, por classe, no município de Santa Maria da Vitória, no estado da Bahia – 2008-2011

Ano	Residencial	Industrial	Comercial	Rural	Serviços e Poderes Públicos	Outros ⁽¹⁾	Total
2008	10.278	73	727	283	334	1	11.696
2009	11.007	80	745	285	358	1	12.476
2010	11.507	80	772	284	367	1	13.011
2011	11.937	73	800	275	375	1	13.461

Fonte: Coelba.

(1) Consumidores próprios dos sistemas Coelba.

5.1.2 Consumo de energia elétrica, por classe, no município de Santa Maria da Vitória, no estado da Bahia 2008-2011

(KWh)

Ano	Residencial	Industrial	Comercial	Rural	Serviços e Poderes Públicos	Outros ⁽¹⁾	Total
2008	8.437.966	2.042.711	2.829.655	1.621.577	3.836.360	448	18.768.717
2009	9.509.646	2.576.675	3.023.729	1.187.286	3.931.038	429	20.228.803
2010	10.827.592	3.671.288	3.274.487	1.459.170	4.525.297	458	23.758.292
2011	11.382.938	3.545.882	3.602.250	1.079.028	5.694.006	368	25.304.472

Fonte: Coelba.

(1) Consumo próprio dos sistemas Coelba.

5.2 Abastecimento d'Água

5.2.1 Ligações, economias e volume de água faturado no município de Santa Maria da Vitória, no estado da Bahia – 2007-2010

Ano	Ligações	Economias	Volume (m ³)
2007	-	-	-
2008	-	-	-
2009	-	-	-
2010	-	-	-

Fonte: Embasa.

5.3 Correios

5.3.1 Agências de correios e unidades operacionais de atendimento no município de Santa Maria da Vitória, no estado da Bahia – 2007-2010

Ano	Total	Agência de Correio	Agência de Correio Comunitária	Agência de Correio Franqueada	Caixa de Coleta	Posto de Venda de Selo	Outros
2007	2	1	-	-	1	-	-
2008	4	1	2	-	1	-	-
2009	4	1	2	-	1	-	-
2010	4	1	2	-	1	-	-

Fonte: EBCT.



5.4 Bancos

5.4.1 Distribuição de agências bancárias no município de Santa Maria da Vitória, no estado da Bahia 2007-2010

Ano	Natureza Administrativa	
	Federal	Particular
2007	2	1
2008	2	1
2009	2	1
2010	3	1

Fonte: Banco Central.

6 Informações Econômicas

6.1 Agropecuária

6.1.1 Produção, área colhida e rendimento médio dos principais produtos agrícolas no município de Santa Maria da Vitória, no estado da Bahia – 2007-2010

Produtos	2007			2008			2009			2010		
	Produção (t)	Área Colhida (ha)	Rendimento Médio (kg/ha)	Produção (t)	Área Colhida (ha)	Rendimento Médio (kg/ha)	Produção (t)	Área Colhida (ha)	Rendimento Médio (kg/ha)	Produção (t)	Área Colhida (ha)	Rendimento Médio (kg/ha)
Alho	-	-	-	-	-	-	4	2	2.000	9	3	3.000
Arroz (em casca)	150	100	1.500	150	100	1.500	150	100	1.500	180	100	1.800
Cana-de-açúcar	66.000	1.100	60.000	72.600	1.100	66.000	18.000	600	30.000	42.000	700	60.000
Coco-da-baía ⁽¹⁾	920	46	20.000	320	16	20.000	240	12	20.000	240	12	20.000
Feijão (em grão)	2.145	1.450	1.479	281	430	653	552	650	849	2.310	1.650	1.400
Fumo (em folha)	1	2	500	1	2	500	1	2	500	1	2	500
Laranja	120	6	20.000	120	6	20.000	120	6	20.000	120	6	20.000
Mamão	3.200	40	80.000	8.400	105	80.000	7.725	103	75.000	8.000	100	80.000
Mandioca	8.400	700	12.000	8.400	700	12.000	4.800	400	12.000	5.400	450	12.000
Manga	980	49	20.000	980	49	20.000	980	49	20.000	980	49	20.000
Milho (em grão)	1.710	1.900	900	4.200	2.800	1.500	7.891	4.384	1.800	8.100	4.500	1.800
Tomate	60	2	30.000	-	-	-	-	-	-	-	-	-

Fonte: IBGE-PAM.

(1) Quantidade produzida em mil frutos e rendimento médio em frutos por hectare.

6.1.2 Efetivo dos principais rebanhos no município de Santa Maria da Vitória, no estado da Bahia – 2007-2010

Tipo de Rebanho	Efetivo (cabeças)			
	2007	2008	2009	2010
Asininos	135	189	310	294
Bovinos	58.120	74.072	69.339	72.705
Caprinos	1.010	399	360	342
Equinos	1.350	1.902	1.710	1.820
Galinhas	15.300	17.650	17.000	18.530
Galos, frangas, frangos e pintos	12.700	14.025	14.000	15.335
Muare	1.680	399	173	185
Ovinos	660	39	42	52
Suínos	2.690	3.406	3.390	3.720

Fonte: IBGE-PPM.

6.1.3 Produção dos principais produtos de origem animal no município de Santa Maria da Vitória, no estado da Bahia – 2007-2010

Produto	2007	2008	2009	2010
Leite (mil litros)	1.656	2.190	2.353	2.268
Ovos de galinha (mil dúzias)	77	92	85	93

Fonte: IBGE-PPM.

6.1.4 Financiamentos concedidos a produtores e cooperativas, por atividade e finalidade, no município de Santa Maria da Vitória, no estado da Bahia – 2008-2011

Ano/Atividade	Custeio		Investimento		Comercialização		Total	
	Contrato	Valor (R\$ 1,00)	Contrato	Valor (R\$ 1,00)	Contrato	Valor (R\$1,00)	Contrato	Valor (R\$ 1,00)
2008								
Agrícola	69	829.723,44	141	692.850,87	-	0,00	210	1.522.574,31
Pecuária	50	270.402,32	356	604.146,09	-	0,00	406	874.548,41
2009								
Agrícola	52	476.867,99	91	577.813,21	-	0,00	143	1.054.681,20
Pecuária	139	966.120,27	442	955.117,26	-	0,00	581	1.921.237,53
2010								
Agrícola	20	980.305,77	72	312.286,38	-	0,00	92	1.292.592,15
Pecuária	115	790.896,79	463	1.468.384,17	-	0,00	578	2.259.280,96
2011								
Agrícola	6	21.235,66	137	722.039,35	-	0,00	143	743.275,01
Pecuária	118	1.130.822,52	615	3.264.189,23	-	0,00	733	4.395.011,75

Fonte: Banco Central.



6.2 PIB Municipal

6.2.1 Valor Adicionado, PIB e PIB per capita a preços correntes no município de Santa Maria da Vitória, no estado da Bahia – 2006-2009

Ano	Valor Adicionado (R\$ milhões)			Valor Adicionado APU ⁽²⁾ (R\$ milhões)	Impostos Sobre Produtos (R\$ milhões)	PIB (R\$ milhões)	PIB Per Capita (R\$ 1,00)
	Agropecuária	Indústria	Serviços ⁽¹⁾				
2006	10,34	12,59	95,64	40,96	10,17	128,74	3.135,04
2007	13,27	14,63	108,10	43,94	10,37	146,36	3.613,35
2008	15,51	18,10	113,85	47,02	11,43	158,89	3.806,28
2009 ⁽³⁾	14,84	20,63	137,19	57,94	11,05	183,71	4.399,50

Fontes: SEI, IBGE.

(1) Inclui APU.

(2) Administração Pública (atividades governamentais).

(3) Dados sujeitos a retificações.

6.3 Finanças Públicas

6.3.1 Arrecadação municipal, estadual e transferências constitucionais no município de Santa Maria da Vitória, no estado da Bahia – 2007-2010

(R\$1,00)

Ano	Municipal ⁽¹⁾			Estadual				Transferências	
	IPTU	ISS	Total	ICMS	IPVA	ITD	Total	Estado	União
2007	84.640,79	1.350.390,74	1.435.031,53	3.322.841,95	517.780,71	16.579,70	3.857.202,36	2.616.960,11	8.764.888,87
2008	64.402,28	1.751.246,20	1.815.648,48	3.916.328,55	629.955,28	42.072,45	4.588.356,28	3.138.829,79	11.919.455,83
2009	79.563,74	934.723,21	1.014.286,95	3.490.181,30	753.731,33	15.160,97	4.259.073,60	3.205.186,20	11.132.514,06
2010	131.573,01	807.780,26	939.353,27	4.955.204,97	823.261,15	11.128,40	5.789.594,52	4.074.492,46	11.952.147,06

Fontes: STN, Sefaz-BA.

(1) Dados do Finanças do Brasil-Finbra.

6.4 Índice de Desenvolvimento Econômico

6.4.1 Índice de Desenvolvimento Econômico, segundo seus componentes, no município de Santa Maria da Vitória, no estado da Bahia – 2002, 2004, 2006

Ano	INF	Classificação ⁽¹⁾	IQM	Classificação ⁽¹⁾	IPM	Classificação ⁽¹⁾	IDE	Classificação ⁽¹⁾
2002	5.000,54	53°	4.993,30	124°	4.990,60	85°	4.994,81	73°
2004	5.000,73	52°	4.993,81	99°	4.989,85	92°	4.994,79	73°
2006	5.021,18	124°	4.972,93	297°	4.992,31	74°	4.995,44	154°

Fonte: SEI.

Notas: INF – Índice de Infraestrutura.

IQM – Índice de Qualificação da Mão de Obra.

IPM – Índice do Produto Municipal.

IDE – Índice de Desenvolvimento Econômico.

(1) Posição em relação aos demais municípios do Estado.

7 Justiça Eleitoral

7.1 Eleitorado e abstenção nas eleições no município de Santa Maria da Vitória, no estado da Bahia – 2010

Especificação	Dados Gerais
Eleitorado	28.037
Abstenção - 1º turno %	27,24
Abstenção - 2º turno %	29,31

Fonte: TSE.

7.2 Resultado das eleições para presidente e governador no município de Santa Maria da Vitória, no estado da Bahia – 2010

Cargos/Partidos	Votos		Situação
	Nominais	% Votos Válidos	
Presidente - 2º turno			
PT	12.952	69,05	Eleito
PSDB	5.806	30,95	Não eleito
Governador - 1º turno			
PT	10.892	63,42	Eleito
DEM	3.136	18,26	Não eleito
Outros	3.147	18,32	Não eleito

Fonte: TSE.

7.3 Resultado das eleições para prefeito no município de Santa Maria da Vitória, no estado da Bahia – 2008

Cargo/Partidos	Votos		Situação
	Nominais	% Votos Válidos	
Prefeito - 1º turno			
PT	8.578	42,44	Eleito
DEM	6.370	31,52	Não Eleito
PHS	4.927	24,38	Não Eleito
PMN	337	1,67	Não eleito

Fonte: TSE.

Santana



Foto: Lourival Custódio



SANTANA

TERRITÓRIO DE IDENTIDADE BACIA DO RIO CORRENTE

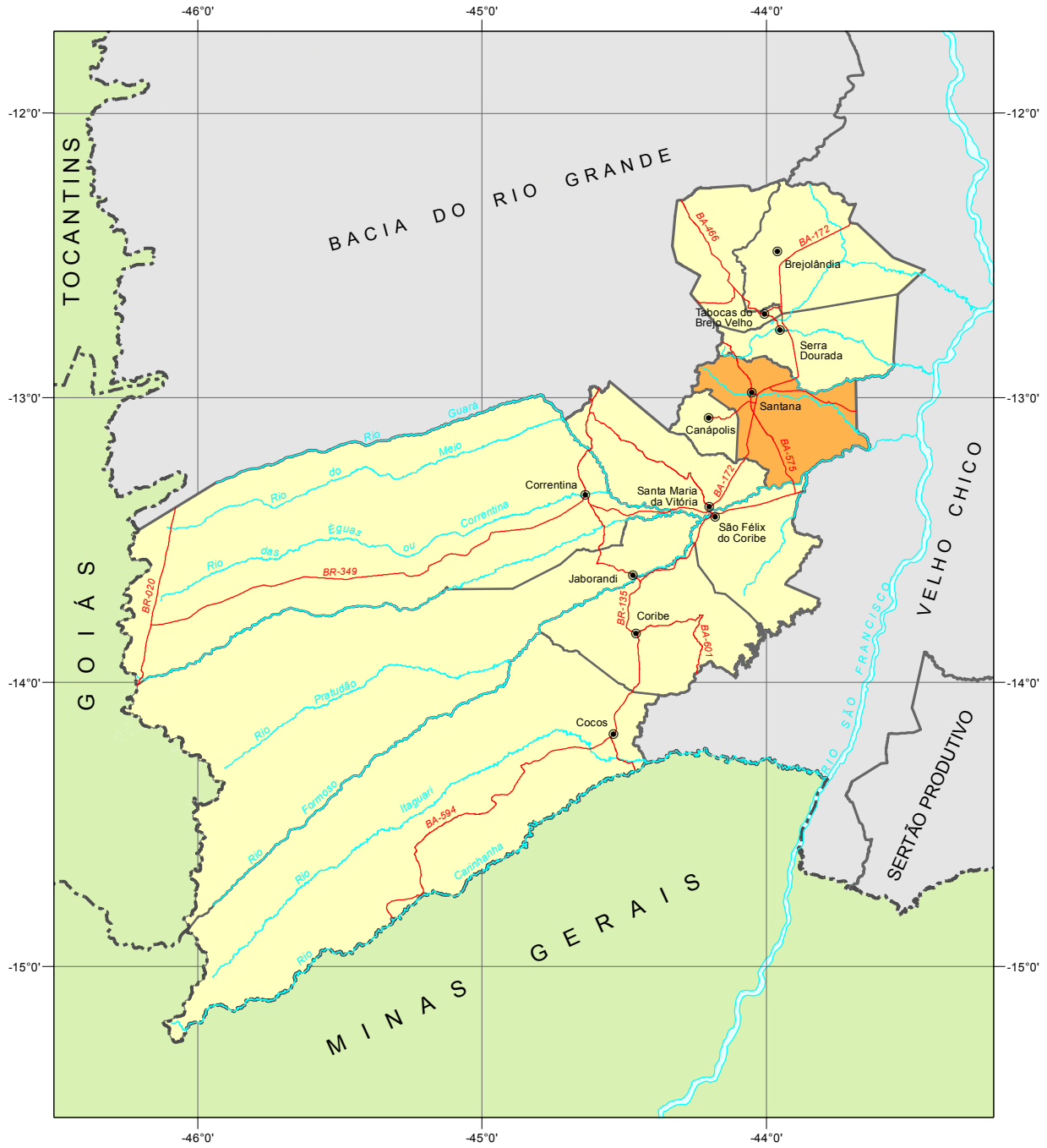

Fonte: Bahia (2012), SEI (2010).



Município em destaque

ESCALA: 1:2.500.000

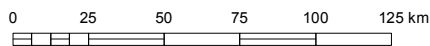

1 Informações Gerais

1.1 Regionalização

Mesorregião Geográfica: Extremo Oeste Baiano

Microrregião Geográfica: 03. Santa Maria da Vitória

Região Econômica: 15. Oeste

Região Administrativa: 26. Santa Maria da Vitória

Eixo de Desenvolvimento: Oeste do São Francisco

Território de Identidade: 23. Bacia do Rio Corrente

Incluído na Região Semiárida

1.2 Legislação Político/Administrativa

Lei de Criação: Ato Estadual de 26/08/1890

Lei Vigente: nº 12.637 de 10/01/2013. Publicada no DOE de 11/01/2013

Outras Leis de Referência: Baianópolis nº 12.906 de 24/09/2013. Publicada no DOE de 25/09/2013; Bom Jesus da Lapa nº 12.629 de 04/01/2013. Publicada no DOE de 05/01/2013; Canápolis nº 12.637 de 10/01/2013. Publicada no DOE de 11/01/2013; Santa Maria da Vitória nº 12.637 de 10/01/2013. Publicada no DOE de 11/01/2013; São Félix do Coribe nº 12.637 de 10/01/2013. Publicada no DOE de 11/01/2013; Serra Dourada nº 12.637 de 10/01/2013. Publicada no DOE de 11/01/2013; Serra do Ramalho nº 12.629 de 04/01/2013. Publicada no DOE de 05/01/2013; e Sítio do Mato nº 12.629 de 04/01/2013. Publicada no DOE de 05/01/2013

Município de Origem: Santa Maria da Vitória

Distritos: Santana (sede) e Porto Novo

Limites Intermunicipais: Baianópolis, Bom Jesus da Lapa, Canápolis, Santa Maria da Vitória, São Félix do Coribe, Serra Dourada, Serra do Ramalho e Sítio do Mato

2 Informações Geográficas

2.1 Indicadores Geográficos

2.1.1 Área, coordenadas geográficas, altitude e distância da capital

Área (Km ²)	Coordenadas geográficas		Altitude (m)	Distância da Capital (Km)
	Latitude Sul	Longitude Oeste		
1.820,1	-12°59'00"	44°03'04"	526	824

Fontes: IBGE (2010), Derba (2007).

Nota: Os dados de área não foram atualizados com a poligonal atual, redefinida a partir da Lei nº 12.057, de 11 de janeiro de 2011. O cálculo das áreas dos municípios é de responsabilidade do IBGE, conforme legislação em vigor.

2.2 Recursos Naturais

2.2.1 Clima

Tipo Climático: **Subúmido a Seco**

Temperatura média anual (°C): **23,2**

Período chuvoso: **outubro a abril**

Pluviosidade anual (mm): **1013,9**

2.2.2 Solo

Latossolos, Cambissolos, Luvisolos e Neossolos

2.2.3 Vegetação

Contato Caatinga-Floresta Estacional, Floresta Estacional Decidual, Cerrado Arbóreo Aberto, sem floresta-de-galeria e Floresta Estacional Decidual Montana e Submontana

2.2.4 Geomorfologia

Depressão do São Francisco, Patamares do Chapadão e Várzeas e Terraços Aluviais

2.2.5 Geologia

Ardósias, Arenitos finos e médios, Argilitos, Calcários, Depósitos Eluvionares e Coluvionares, Dolomitos, Folhelhos e Siltitos

2.2.6 Ocorrências minerais

Fluorita e Calcário

2.2.7 Hidrografia

Bacia hidrográfica: **Bacia do Rio São Francisco**

Rio(s) principal(is): **Rio Corrente, Riacho Santana, Riacho da Cana Brava, Córrego Olho D'Água e Riacho da Vereda**

Áreas irrigadas: -

Espelhos d' água: -

2.3 Área Especial

2.3.1 Unidades de conservação -

RPPN Reserva Caroá

2.3.2 Projetos de assentamento de reforma agrária

Jacarandá

2.3.3 Projetos cédula da terra -

2.3.4 Projetos crédito fundiário e combate à pobreza rural

Associação Sem Terra de Alagoas/Fazenda Mozondó



3 Características Demográficas e Sociais

3.1 Demografia

3.1.1 População, área e densidade demográfica do município de Santana, no estado da Bahia – 2000/2010

Ano	População	Área (km ²)	Densidade Demográfica (hab/km ²)
2000	24.139	1.999,41	12,07
2010	24.750	1.820,10	13,60

Fonte: IBGE-Censo Demográfico.

3.1.2 População, por situação de domicílio, no município de Santana, no estado da Bahia – 2010

Situação de Domicílio	População
Total	24.750
Urbana	13.483
Rural	11.267

Fonte: IBGE-Censo Demográfico.

3.1.3 População, por sexo, no município de Santana, no estado da Bahia – 2010

Sexo	População
Total	24.750
Homens	12.551
Mulheres	12.199

Fonte: IBGE-Censo Demográfico.

3.1.4 Domicílios, por espécie, no município de Santana, no estado da Bahia – 2010

Espécie	Domicílios
Total geral	8.986
Particulares	8.920
Ocupados	6.970
Não ocupados	1.950
Fechado	-
Uso ocasional	897
Vago	1.053
Coletivos	66
Com morador	8
Sem morador	58

Fonte: IBGE-Censo Demográfico.

3.2 Pessoal Ocupado

3.2.1 Pessoal ocupado no mercado formal de trabalho, por setor de atividade econômica, no município de Santana, no estado da Bahia – 2007-2010

Setor de Atividade	2007	2008	2009	2010
Extrativa mineral	-	-	-	-
Indústria de transformação	92	122	130	114
Serviços industriais de utilidade pública	-	-	-	-
Construção civil	87	10	8	18
Comércio	166	188	208	236
Serviços	87	87	93	112
Administração pública	664	682	673	720
Agropecuária, extrativa vegetal, caça e pesca	40	127	35	47

Fonte: Ministério do Trabalho-RAIS.

3.2.2 Grau de instrução do pessoal ocupado no mercado formal de trabalho, no município de Santana, no estado da Bahia – 2007-2010

Grau de Instrução	2007	2008	2009	2010
Analfabeto	37	37	33	30
Até o 5º ano incompleto do ensino fundamental	179	198	177	176
5º ano completo do ensino fundamental	63	95	61	69
Do 6º ao 9º ano incompleto do ensino fundamental	120	94	75	75
Ensino fundamental completo	61	63	58	65
Ensino médio incompleto	48	57	52	51
Ensino médio completo	613	636	654	744
Educação superior incompleta	5	18	13	11
Educação superior completa	10	17	24	26
Mestrado completo	-	1	-	-
Doutorado completo	-	-	-	-

Fonte: Ministério do Trabalho-RAIS.

3.3 Educação

3.3.1 Educação infantil

3.3.1.1 Estabelecimentos com educação infantil, por localização e dependência administrativa, no município de Santana, no estado da Bahia – 2007-2010

Ano	Estabelecimentos								
	Total	Urbana				Rural			
		Federal	Estadual	Municipal	Privada	Federal	Estadual	Municipal	Privada
2007	38	-	-	4	3	-	-	31	-
2008	37	-	-	4	3	-	-	30	-
2009	37	-	-	5	2	-	-	30	-
2010	33	-	-	5	3	-	-	25	-

Fontes: SEC, MEC/Inep.



3.3.1.2 Matrícula inicial na educação infantil, por localização e dependência administrativa, no município de Santana, no estado da Bahia – 2007-2010

Ano	Matrícula Inicial								
	Total	Urbana				Rural			
		Federal	Estadual	Municipal	Privada	Federal	Estadual	Municipal	Privada
2007	1.429	-	-	574	228	-	-	627	-
2008	1.478	-	-	598	234	-	-	646	-
2009	1.372	-	-	642	131	-	-	599	-
2010	899	-	-	401	175	-	-	323	-

Fontes: SEC, MEC/Inep.

Nota: O mesmo aluno pode ter mais de uma matrícula.

3.3.1.3 Funções docentes na educação infantil, por localização e dependência administrativa, no município de Santana, no estado da Bahia – 2007-2010

Ano	Funções Docentes								
	Total	Urbana				Rural			
		Federal	Estadual	Municipal	Privada	Federal	Estadual	Municipal	Privada
2007	91	-	-	28	18	-	-	45	-
2008	79	-	-	28	19	-	-	32	-
2009	74	-	-	31	12	-	-	31	-
2010	50	-	-	21	15	-	-	14	-

Fontes: SEC, MEC/Inep.

Nota: Em função docente está contabilizada a atuação do professor em cada etapa de ensino, que pode ocorrer em mais de uma unidade escolar, em mais de uma dependência administrativa e em mais de uma localização ou município.

3.3.2 Ensino fundamental

3.3.2.1 Estabelecimentos com ensino fundamental, por localização e dependência administrativa, no município de Santana, no estado da Bahia – 2007-2010

Ano	Estabelecimentos								
	Total	Urbana				Rural			
		Federal	Estadual	Municipal	Privada	Federal	Estadual	Municipal	Privada
2007	39	-	5	2	2	-	-	30	-
2008	39	-	1	7	2	-	-	29	-
2009	37	-	1	6	1	-	-	29	-
2010	35	-	1	6	2	-	-	26	-

Fontes: SEC, MEC/Inep.

3.3.2.2 Matrícula inicial no ensino fundamental, por localização e dependência administrativa, no município de Santana, no estado da Bahia – 2007-2010

Ano	Matrícula Inicial								
	Total	Urbana				Rural			
		Federal	Estadual	Municipal	Privada	Federal	Estadual	Municipal	Privada
2007	5.157	-	1.351	791	276	-	-	2.739	-
2008	5.005	-	560	1.655	292	-	-	2.498	-
2009	4.703	-	607	1.434	153	-	-	2.509	-
2010	5.065	-	534	1.562	362	-	-	2.607	-

Fontes: SEC, MEC/Inep.

Nota: O mesmo aluno pode ter mais de uma matrícula.

3.3.2.3 Funções docentes no ensino fundamental, por localização e dependência administrativa, no município de Santana, no estado da Bahia – 2007-2010

Ano	Funções Docentes								
	Total	Urbana				Rural			
		Federal	Estadual	Municipal	Privada	Federal	Estadual	Municipal	Privada
2007	236	-	46	29	34	-	-	127	-
2008	225	-	20	58	34	-	-	113	-
2009	199	-	22	42	15	-	-	120	-
2010	242	-	18	58	35	-	-	131	-

Fontes: SEC, MEC/Inep.

Nota: Em função docente está contabilizada a atuação do professor em cada etapa de ensino, que pode ocorrer em mais de uma unidade escolar, em mais de uma dependência administrativa e em mais de uma localização ou município.

3.3.3 Ensino médio

3.3.3.1 Estabelecimentos com ensino médio, por localização e dependência administrativa, no município de Santana, no estado da Bahia – 2007-2010

Ano	Estabelecimentos								
	Total	Urbana				Rural			
		Federal	Estadual	Municipal	Privada	Federal	Estadual	Municipal	Privada
2007	4	-	2	-	1	-	1	-	-
2008	5	-	2	1	1	-	1	-	-
2009	3	-	2	-	-	-	1	-	-
2010	4	-	2	-	1	-	1	-	-

Fontes: SEC, MEC/Inep.

3.3.3.2 Matrícula inicial no ensino médio, por localização e dependência administrativa, no município de Santana, no estado da Bahia – 2007-2010

Ano	Matrícula Inicial								
	Total	Urbana				Rural			
		Federal	Estadual	Municipal	Privada	Federal	Estadual	Municipal	Privada
2007	1.621	-	976	-	86	-	559	-	-
2008	1.786	-	1.530	69	75	-	112	-	-
2009	1.649	-	1.545	-	-	-	104	-	-
2010	1.650	-	1.494	-	52	-	104	-	-

Fontes: SEC, MEC/Inep.

Nota: O mesmo aluno pode ter mais de uma matrícula.

3.3.3.3 Funções docentes no ensino médio, por localização e dependência administrativa, no município de Santana, no estado da Bahia – 2007-2010

Ano	Funções Docentes								
	Total	Urbana				Rural			
		Federal	Estadual	Municipal	Privada	Federal	Estadual	Municipal	Privada
2007	67	-	32	-	15	-	20	-	-
2008	87	-	54	9	14	-	10	-	-
2009	63	-	55	-	-	-	8	-	-
2010	74	-	57	-	10	-	7	-	-

Fontes: SEC, MEC/Inep.

Nota: Em função docente está contabilizada a atuação do professor em cada etapa de ensino, que pode ocorrer em mais de uma unidade escolar, em mais de uma dependência administrativa e em mais de uma localização ou município.



3.3.4 Educação de jovens e adultos

3.3.4.1 Estabelecimentos com educação de jovens e adultos, por localização e dependência administrativa, no município de Santana, no estado da Bahia – 2007-2010

Ano	Estabelecimentos								
	Total	Urbana				Rural			
		Federal	Estadual	Municipal	Privada	Federal	Estadual	Municipal	Privada
2007	3	-	2	1	-	-	-	-	-
2008	4	-	1	3	-	-	-	-	-
2009	3	-	1	1	-	-	-	1	-
2010	3	-	2	1	-	-	-	-	-

Fontes: SEC, MEC/Inep.

3.3.4.2 Matrícula inicial na educação de jovens e adultos, por localização e dependência administrativa, no município de Santana, no estado da Bahia – 2007-2010

Ano	Matrícula Inicial								
	Total	Urbana				Rural			
		Federal	Estadual	Municipal	Privada	Federal	Estadual	Municipal	Privada
2007	210	-	115	95	-	-	-	-	-
2008	169	-	123	46	-	-	-	-	-
2009	145	-	59	71	-	-	-	15	-
2010	251	-	183	68	-	-	-	-	-

Fontes: SEC, MEC/Inep.

Nota: O mesmo aluno pode ter mais de uma matrícula.

3.3.4.3 Funções docentes na educação de jovens e adultos, por localização e dependência administrativa, no município de Santana, no estado da Bahia – 2007-2010

Ano	Funções Docentes								
	Total	Urbana				Rural			
		Federal	Estadual	Municipal	Privada	Federal	Estadual	Municipal	Privada
2007	14	-	9	5	-	-	-	-	-
2008	12	-	5	7	-	-	-	-	-
2009	19	-	7	7	-	-	-	5	-
2010	19	-	13	6	-	-	-	-	-

Fontes: SEC, MEC/Inep.

Nota: Em função docente está contabilizada a atuação do professor em cada etapa de ensino, que pode ocorrer em mais de uma unidade escolar, em mais de uma dependência administrativa e em mais de uma localização ou município.

3.3.5 Educação Superior

3.3.5.1 Instituições de educação superior, segundo a dependência administrativa, no município de Santana, no estado da Bahia – 2007-2010

Ano	Total	Instituições			
		Federal	Estadual	Municipal	Privada
2007	-	-	-	-	-
2008	-	-	-	-	-
2009	1	-	-	-	1
2010	1	-	-	-	1

Fonte: MEC/Inep.

3.3.5.2 Matrícula na educação superior, segundo a dependência administrativa, no município de Santana, no estado da Bahia – 2007-2010

Ano	Total	Matrícula			
		Federal	Estadual	Municipal	Privada
2007	-	-	-	-	-
2008	-	-	-	-	-
2009	83	-	-	-	83
2010	77	-	-	-	77

Fonte: MEC/Inep.

Nota: A partir de 2008 inclui os cursos de graduação à distância.

3.3.5.3 Concluintes da educação superior, segundo a dependência administrativa, no município de Santana, no estado da Bahia – 2007-2010

Ano	Total	Concluintes			
		Federal	Estadual	Municipal	Privada
2007	-	-	-	-	-
2008	-	-	-	-	-
2009	-	-	-	-	-
2010	-	-	-	-	-

Fonte: MEC/Inep.

Nota: A partir de 2008 inclui os cursos de graduação à distância.

3.3.5.4 Matrícula e concluintes por áreas e cursos, no município de Santana, no estado da Bahia – 2007-2010

Áreas e cursos	Matrícula				Concluintes			
	2007	2008	2009	2010	2007	2008	2009	2010
Educação - formação de professor de biologia	-	-	-	-	-	-	-	-
Educação - formação de professor de história	-	-	-	-	-	-	-	-
Educação - formação de professor de língua/literatura estrangeira moderna	-	-	-	32	-	-	-	-
Educação - formação de professor de língua/literatura vernácula e língua estrangeira moderna	-	-	32	-	-	-	-	-
Educação - formação de professor de matemática	-	-	-	-	-	-	-	-
Educação - normal superior	-	-	-	-	-	-	-	-
Educação - pedagogia	-	-	51	45	-	-	-	-

Fonte: MEC/Inep.

Nota: A partir de 2008 inclui os cursos de graduação à distância.

3.4 Saúde
3.4.1 Hospitais conveniados com o SUS, segundo a esfera administrativa e leitos, no município de Santana, no estado da Bahia – 2007-2010

Ano	Hospitais Segundo Esfera Administrativa					Leitos	
	Total	Federal	Estadual	Municipal	Privada	Existentes	SUS
2007	1	-	-	1	-	36	36
2008	1	-	-	1	-	40	40
2009	1	-	-	1	-	36	36
2010	1	-	-	1	-	28	28

Fontes: Datasus-CNES, Sesab/Suvisa/DIS.



3.4.2 Servidores estaduais da área de saúde, segundo o tipo de ocupação, no município de Santana, no estado da Bahia – 2007-2010

Tipo de Ocupação	2007	2008	2009	2010
Total	5	5	5	5
Agente serviços de saúde	-	-	-	-
Assistente social	-	-	-	-
Atendente de enfermagem	-	-	-	-
Atendente rural	-	-	-	-
Auxiliar de enfermagem	-	-	-	-
Auxiliar serviços de saúde/Atendente rural	-	-	-	-
Enfermeiro	-	-	-	-
Farmacêutico	-	-	-	-
Fisioterapeuta	-	-	-	-
Médico	4	4	4	4
Nutricionista	-	-	-	-
Odontólogo	-	-	-	-
Técnico em patologia clínica	-	-	-	-
Técnico em radiologia	-	-	-	-
Outras ocupações	1	1	1	1

Fonte: Sesab.

3.4.3 Óbitos, por grupo de causas, no município de Santana, no estado da Bahia – 2007-2010

Grupo de Causas	2007	2008	2009	2010
Total	110	120	77	122
Algumas afecções originadas no período perinatal	3	2	-	3
Algumas doenças infecciosas e parasitárias	4	7	3	3
Causas externas de morbidade e mortalidade	6	6	5	17
Doenças da pele e tecido subcutâneo	-	-	1	-
Doenças do aparelho circulatório	20	25	23	14
Doenças do aparelho digestivo	2	4	1	5
Doenças do aparelho geniturinário	1	-	-	-
Doenças do aparelho respiratório	8	8	6	4
Doenças do olho e anexos	-	-	-	-
Doenças do ouvido e da apófise mastóide	-	-	-	-
Doenças do sangue e dos órgãos hematopoéticos e alguns transtornos imunitários	1	-	-	1
Doenças do sistema nervoso	-	1	1	-
Doenças do sistema osteomuscular e do tecido conjuntivo	-	-	1	1
Doenças endócrinas, nutricionais e metabólicas	2	3	2	7
Gravidez, parto e puerpério	-	-	-	-
Malformações congênitas, deformidades e anomalias cromossômicas	-	-	1	-
Neoplasias (tumores)	4	2	10	8
Síntomas, sinais e achados anormais de exames clínicos e de laboratório não classificados em outro item (causas mal definidas)	59	61	22	59
Transtornos mentais e comportamentais	-	1	1	-

Fontes: Sesab/Suvisa/DIS, MS-SIM.

3.4.4 Óbitos, por faixa etária, no município de Santana, no estado da Bahia – 2007-2010

Ano	Faixa Etária						
	Total	< 1 Ano	1 a 4	5 a 14	15 a 49	≥ 50 anos	Idade Ignorada
2007	110	3	-	2	15	90	-
2008	120	5	2	3	15	94	1
2009	77	3	1	-	16	57	-
2010	120	5	1	1	26	87	-

Fontes: Sesab/Suvisa/DIS, MS-SIM.

3.4.5 Casos de algumas doenças transmissíveis, de notificação obrigatória, independentes de confirmação, no município de Santana, no estado da Bahia – 2007-2010

Doenças Transmissíveis	2007	2008	2009	2010
Total	15	22	337	488
Chagas aguda	-	-	-	-
Coqueluche	-	-	-	-
Dengue	-	3	317	461
Difteria	-	-	-	-
Doenças exantemáticas ⁽¹⁾	-	-
Esquistossomose ⁽²⁾	-	-
Febre tifóide	-	-	-	-
Hanseníase ⁽³⁾	5	8	5	2
Hepatite viral	3	1	-	2
Leishmaniose tegumentar ⁽³⁾	1	4	8	11
Leishmaniose visceral	2	3	-	3
Leptospirose	-	-	-	-
Malária	-	-	-	-
Meningites	-	-	1	-
Paralisia flácida	-	-	-	-
Tétano acidental	-	-	-	-
Tétano neonatal	-	-	-	-
Tuberculose extra-pulmonar	-	-	1	-
Tuberculose pulmonar	4	3	5	9

Fontes: Sesab/Suvisa/DIS, MS-Sinan.

Nota: Para 2007, dados processados em 02-04-2009; para 2008, em 20-11-2009; para 2009, em 06-08-2010 e para 2010, em 26-01-2012.

(1) Casos suspeitos de sarampo e rubéola sem confirmação.

(2) Casos confirmados.

(3) Casos notificados em área não endêmica.

3.4.6 Casos de algumas doenças sexualmente transmissíveis, de notificação obrigatória, independentes de confirmação, no município de Santana, no estado da Bahia – 2007-2010

Ano	Aids ⁽¹⁾	Condiloma Acuminado	Herpes Genital	Sífilis		
				Congênita	Em Adulto	Gestante
2007	1	-	-	-	-	-
2008	-	-	-	-	-	-
2009	-	-	-	-	-	-
2010	1	-	-	1	-	1

Fontes: Sesab/Suvisa/DIS, MS-Sinan.

Nota: Para 2007, dados processados em 02-04-2009; para 2008, em 20-11-2009; para 2009, em 06-08-2010 e para 2010, em 26-01-2012.

(1) Casos confirmados.



3.5 Índice de Desenvolvimento Social

3.5.1 Índice de Desenvolvimento Social, segundo seus componentes, no município de Santana, no estado da Bahia – 2002, 2004, 2006

Ano	INS	Classificação ⁽¹⁾	INE	Classificação ⁽¹⁾	ISB	Classificação ⁽¹⁾	IRMCH	Classificação ⁽¹⁾	IDS	Classificação ⁽¹⁾
2002	4.958,99	344°	5.015,19	133°	5.037,95	123°	5.004,28	132°	5.004,02	152°
2004	4.967,59	319°	5.031,86	102°	5.031,06	129°	5.004,28	132°	5.008,63	144°
2006	4.941,48	379°	5.023,90	129°	5.023,90	137°	5.004,28	132°	4.998,28	176°

Fonte: SEI.

Notas: INS – Índice do Nível de Saúde.

INE – Índice do Nível de Educação.

ISB – Índice dos Serviços Básicos.

IRMCH – Índice de Renda Média dos Chefes de Família.

IDS – Índice de Desenvolvimento Social.

(1) Posição em relação aos demais municípios do Estado.

3.5.2 Situação do Programa Bolsa Família no município de Santana, no estado da Bahia – 2010/2012

Dados Gerais	Quantidade	Período
População total do município	24.750	2010
Total de famílias cadastradas ⁽¹⁾	6.394	04/2012
Número de famílias beneficiárias do Programa Bolsa Família	4.044	05/2012

Fonte: MDS.

(1) O total de famílias cadastradas poderá, conforme a legislação do CadÚnico, incluir famílias que tenham renda familiar per capita maior que meio salário mínimo. Isso explica a possível diferença de valores entre o total de famílias cadastradas.

4 Transporte

4.1 Veículos registrados, por tipo, no município de Santana, no estado da Bahia – 2008-2011

Ano	Automóvel	Caminhão	Camioneta	Micro-ônibus	Moto	Ônibus	Outros
2008	577	130	260	14	1.618	43	109
2009	613	145	293	11	1.858	45	124
2010	669	145	319	11	2.164	49	153
2011	743	153	356	12	2.512	51	180

Fonte: Detran.

5 Serviços Básicos

5.1 Energia Elétrica

5.1.1 Consumidores de energia elétrica, por classe, no município de Santana, no estado da Bahia – 2008-2011

Ano	Residencial	Industrial	Comercial	Rural	Serviços e Poderes Públicos	Outros ⁽¹⁾	Total
2008	6.646	43	381	794	167	2	8.033
2009	7.146	44	395	805	180	2	8.572
2010	7.629	46	402	819	188	2	9.086
2011	7.921	44	408	806	203	2	9.384

Fonte: Coelba.

(1) Consumidores próprios dos sistemas Coelba.

5.1.2 Consumo de energia elétrica, por classe, no município de Santana, no estado da Bahia – 2008-2011 (KWh)

Ano	Residencial	Industrial	Comercial	Rural	Serviços e Poderes Públicos	Outros ⁽¹⁾	Total
2008	5.109.729	687.666	1.099.475	8.713.213	4.759.146	3.690	20.372.919
2009	5.560.609	700.275	1.165.981	7.932.273	5.214.604	4.281	20.578.023
2010	6.267.636	752.692	1.255.951	10.494.353	5.456.955	3.147	24.230.734
2011	6.631.149	774.320	1.344.014	8.846.343	5.909.720	5.360	23.510.906

Fonte: Coelba.

(1) Consumo próprio dos sistemas Coelba.

5.2 Abastecimento d'Água

5.2.1 Ligações, economias e volume de água faturado no município de Santana, no estado da Bahia – 2007-2010

Ano	Ligações	Economias	Volume (m ³)
2007	4.468	4.585	702.363
2008	4.843	4.957	729.685
2009	5.088	5.192	758.858
2010	5.323	5.434	794.252

Fonte: Embasa.

5.3 Correios

5.3.1 Agências de correios e unidades operacionais de atendimento no município de Santana, no estado da Bahia – 2007-2010

Ano	Total	Agência de Correio	Agência de Correio Comunitária	Agência de Correio Franqueada	Caixa de Coleta	Posto de Venda de Selo	Outros
2007	4	1	1	-	2	-	-
2008	4	1	1	-	2	-	-
2009	4	1	1	-	2	-	-
2010	4	1	1	-	2	-	-

Fonte: EBCT.



5.4 Bancos

5.4.1 Distribuição de agências bancárias no município de Santana, no estado da Bahia – 2007-2010

Ano	Natureza Administrativa	
	Federal	Particular
2007	1	1
2008	1	1
2009	1	1
2010	1	1

Fonte: Banco Central.

6 Informações Econômicas

6.1 Agropecuária

6.1.1 Produção, área colhida e rendimento médio dos principais produtos agrícolas no município de Santana, no estado da Bahia – 2007-2010

Produtos	2007			2008			2009			2010		
	Produção (t)	Área Colhida (ha)	Rendimento Médio (kg/ha)	Produção (t)	Área Colhida (ha)	Rendimento Médio (kg/ha)	Produção (t)	Área Colhida (ha)	Rendimento Médio (kg/ha)	Produção (t)	Área Colhida (ha)	Rendimento Médio (kg/ha)
Abacaxi ⁽¹⁾	-	-	-	3.600	120	30.000	1.680	60	28.000	-	-	-
Algodão herbáceo (em caroço)	4.500	1.200	3.750	6.300	1.500	4.200	600	500	1.200	-	-	-
Alho	30	15	2.000	20	10	2.000	30	15	2.000	30	15	2.000
Arroz (em casca)	-	-	-	15	10	1.500	-	-	-	-	-	-
Banana	3.078	195	15.785	3.075	205	15.000	1.200	80	15.000	1.200	80	15.000
Café (beneficiado)	2	4	500	2	4	500	2	4	500	2	4	500
Cana-de-açúcar	100.000	2.000	50.000	110.000	2.200	50.000	30.000	1.000	30.000	50.000	1.000	50.000
Cebola	30	5	6.000	24	4	6.000	30	5	6.000	30	5	6.000
Coco-da-baía ⁽¹⁾	75	25	3.000	90	30	3.000	90	30	3.000	120	30	4.000
Feijão (em grão)	809	837	967	620	880	705	1.820	900	2.022	2.262	1.900	1.191
Fumo (em folha)	15	25	600	21	35	600	15	25	600	15	25	600
Goiaba	100	20	5.000	100	20	5.000	-	-	-	-	-	-
Laranja	180	15	12.000	216	18	12.000	216	18	12.000	216	18	12.000
Mamão	200	8	25.000	250	10	25.000	250	10	25.000	-	-	-
Mamona (baga)	64	80	800	96	120	800	48	60	800	-	-	-
Mandioca	15.960	1.900	8.400	23.400	1.950	12.000	18.720	1.560	12.000	20.520	1.900	10.800
Manga	2.100	112	18.750	2.160	120	18.000	2.160	120	18.000	2.160	120	18.000
Maracujá	900	60	15.000	1.275	85	15.000	1.275	85	15.000	-	-	-
Melancia	60	10	6.000	108	18	6.000	100	20	5.000	500	20	25.000
Milho (em grão)	6.210	3.135	1.981	5.760	3.200	1.800	5.040	2.800	1.800	5.040	2.800	1.800
Soja (em grão)	-	-	-	-	-	-	-	-	-	4.794	1.700	2.820
Sorgo granífero (em grão)	-	-	-	-	-	-	-	-	-	18	10	1.800
Tomate	450	15	30.000	300	10	30.000	420	14	30.000	420	14	30.000

Fonte: IBGE-PAM.

(1) Quantidade produzida em mil frutos e rendimento médio em frutos por hectare.

6.1.2 Efetivo dos principais rebanhos no município de Santana, no estado da Bahia – 2007-2010

Tipo de Rebanho	Efetivo (cabeças)			
	2007	2008	2009	2010
Asininos	1.400	1.480	2.200	2.105
Bovinos	77.896	60.679	52.919	59.988
Bubalinos	60	30	130	-
Caprinos	850	753	512	522
Equinos	4.700	4.700	5.490	4.950
Galinhas	45.800	40.800	34.200	29.476
Galos, frangas, frangos e pintos	64.000	59.800	56.800	52.400
Muare	1.200	1.330	1.940	1.854
Ovinos	2.700	2.890	3.500	3.200
Suínos	21.500	22.720	24.430	21.700

Fonte: IBGE-PPM.

6.1.3 Produção dos principais produtos de origem animal no município de Santana, no estado da Bahia 2007-2010

Produto	2007	2008	2009	2010
Leite (mil litros)	12.033	9.106	19.745	18.500
Ovos de galinha (mil dúzias)	215	192	154	133

Fonte: IBGE-PPM.

6.1.4 Financiamentos concedidos a produtores e cooperativas, por atividade e finalidade, no município de Santana, no estado da Bahia – 2008-2011

Ano/Atividade	Custeio		Investimento		Comercialização		Total	
	Contrato	Valor (R\$ 1,00)	Contrato	Valor (R\$ 1,00)	Contrato	Valor (R\$1,00)	Contrato	Valor (R\$ 1,00)
2008								
Agrícola	45	103.810,50	163	490.410,12	-	0,00	208	594.220,62
Pecuária	8	67.768,66	360	867.112,77	-	0,00	368	934.881,43
2009								
Agrícola	44	116.772,42	76	290.892,83	-	0,00	120	407.665,25
Pecuária	12	154.224,25	152	1.520.976,69	-	0,00	164	1.675.200,94
2010								
Agrícola	22	132.476,39	15	38.961,12	-	0,00	37	171.437,51
Pecuária	14	398.573,13	457	1.404.922,46	-	0,00	471	1.803.495,59
2011								
Agrícola	16	156.396,56	8	21.576,00	-	0,00	24	177.972,56
Pecuária	7	281.170,09	393	3.035.789,69	-	0,00	400	3.316.959,78

Fonte: Banco Central.



6.2 PIB Municipal

6.2.1 Valor Adicionado, PIB e PIB per capita a preços correntes no município de Santana, no estado da Bahia 2006-2009

Ano	Valor Adicionado (R\$ milhões)			Valor Adicionado APU ⁽²⁾ (R\$ milhões)	Impostos Sobre Produtos (R\$ milhões)	PIB (R\$ milhões)	PIB Per Capita (R\$ 1,00)
	Agrropecuária	Indústria	Serviços ⁽¹⁾				
2006	16,58	9,68	50,09	25,30	4,92	81,26	3.421,77
2007	22,21	10,57	59,22	27,54	5,42	97,42	3.750,72
2008	24,85	11,72	64,73	31,29	5,62	106,92	3.961,33
2009 ⁽³⁾	27,90	12,62	70,52	34,57	5,19	116,22	4.263,59

Fontes: SEI, IBGE.

(1) Inclui APU.

(2) Administração Pública (atividades governamentais).

(3) Dados sujeitos a retificações.

6.3 Finanças Públicas

6.3.1 Arrecadação municipal, estadual e transferências constitucionais no município de Santana, no estado da Bahia – 2007-2010

(R\$1,00)

Ano	Municipal ⁽¹⁾			Estadual				Transferências	
	IPTU	ISS	Total	ICMS	IPVA	ITD	Total	Estado	União
2007	47.927,77	430.445,23	478.373,00	1.421.800,40	188.607,89	10.889,19	1.621.297,48	2.228.943,63	5.973.894,47
2008	49.182,86	582.164,11	631.346,97	1.689.829,15	256.453,66	2.543,05	1.948.825,86	2.519.805,37	9.273.759,45
2009	77.043,74	483.818,59	560.862,33	1.263.122,28	276.024,25	8.633,52	1.547.780,05	2.468.019,61	8.667.042,58
2010	102.223,66	553.577,47	655.801,13	1.706.177,98	320.751,75	23.893,95	2.050.823,68	3.111.661,63	9.312.513,20

Fontes: STN, Sefaz-BA.

(1) Dados do Finanças do Brasil-Finbra.

6.4 Índice de Desenvolvimento Econômico

6.4.1 Índice de Desenvolvimento Econômico, segundo seus componentes, no município de Santana, no estado da Bahia – 2002, 2004, 2006

Ano	INF	Classificação ⁽¹⁾	IQM	Classificação ⁽¹⁾	IPM	Classificação ⁽¹⁾	IDE	Classificação ⁽¹⁾
2002	4.993,98	97°	4.992,51	170°	4.988,76	112°	4.991,75	115°
2004	4.996,40	80°	4.993,09	121°	4.989,69	96°	4.993,06	90°
2006	5.032,47	99°	4.968,55	333°	4.988,68	128°	4.996,50	146°

Fonte: SEI.

Notas: INF – Índice de Infraestrutura.

IQM – Índice de Qualificação da Mão de Obra.

IPM – Índice do Produto Municipal.

IDE – Índice de Desenvolvimento Econômico.

(1) Posição em relação aos demais municípios do Estado.

7 Justiça Eleitoral

7.1 Eleitorado e abstenção nas eleições no município de Santana, no estado da Bahia – 2010

Especificação	Dados Gerais
Eleitorado	17.901
Abstenção - 1º turno %	18,37
Abstenção - 2º turno %	19,52

Fonte: TSE.

7.2 Resultado das eleições para presidente e governador no município de Santana, no estado da Bahia – 2010

Cargos/Partidos	Votos		Situação
	Nominais	% Votos Válidos	
Presidente - 2º turno			
PT	10.184	74,48	Eleito
PSDB	3.489	25,52	Não eleito
Governador - 1º turno			
PT	10.988	89,28	Eleito
DEM	993	8,07	Não eleito
Outros	327	2,66	Não eleito

Fonte: TSE.

7.3 Resultado das eleições para prefeito no município de Santana, no estado da Bahia – 2008

Cargo/Partidos	Votos		Situação
	Nominais	% Votos Válidos	
Prefeito - 1º turno			
PP	9.249	66,77	Eleito
PSB	4.602	33,23	Não Eleito

Fonte: TSE.

São Félix do Coribe



Foto: Lourival Custódio



SÃO FÉLIX DO CORIBE

TERRITÓRIO DE IDENTIDADE

BACIA DO RIO CORRENTE

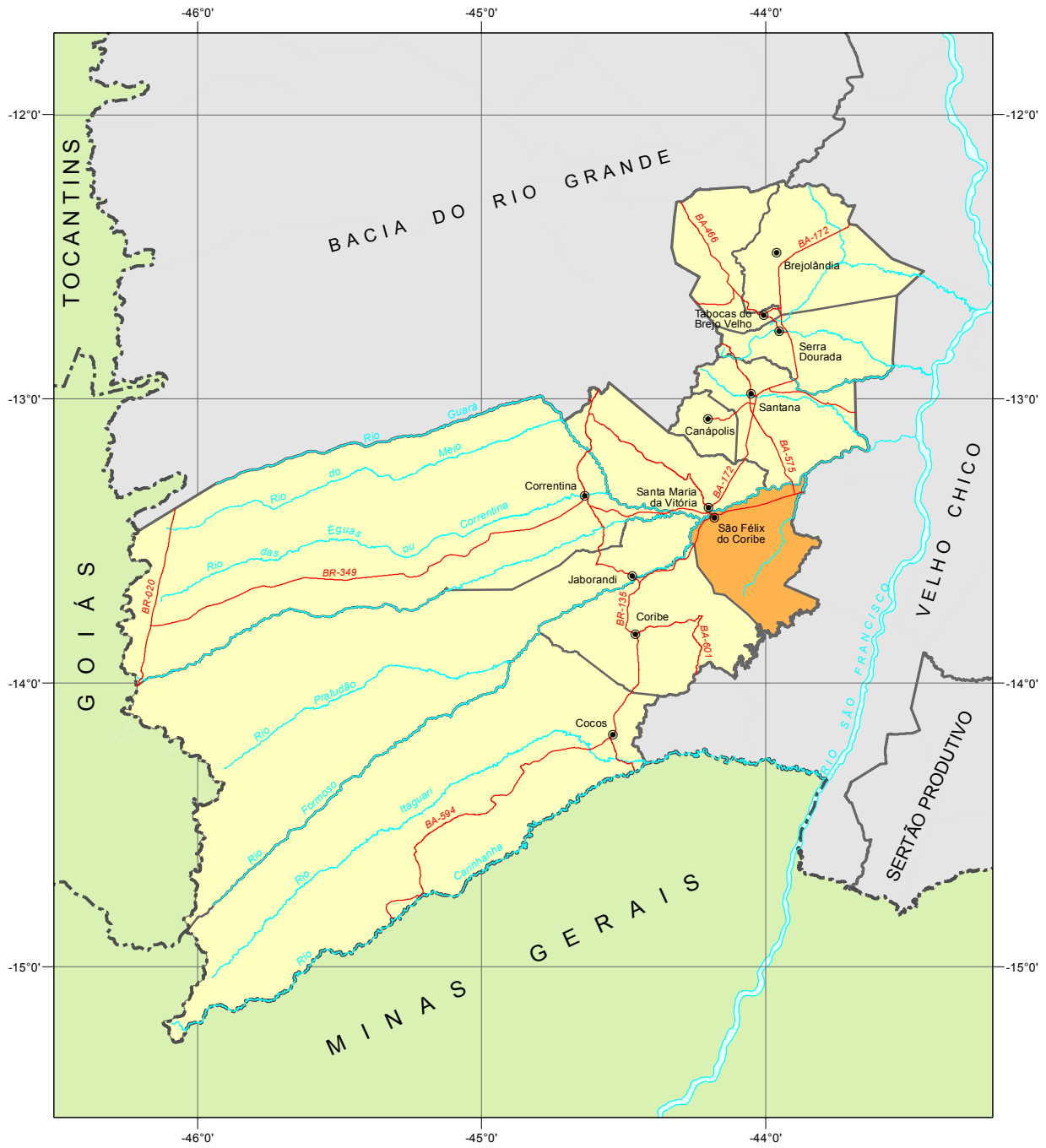

Fonte: Bahia (2012), SEI (2010).



■ Município em destaque

ESCALA: 1:2.500.000

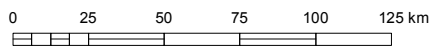



1 Informações Gerais

1.1 Regionalização

Mesorregião Geográfica: Extremo Oeste Baiano

Microrregião Geográfica: 03. Santa Maria da Vitória

Região Econômica: 15. Oeste

Região Administrativa: 26. Santa Maria da Vitória

Eixo de Desenvolvimento: Oeste do São Francisco

Território de Identidade: 23. Bacia do Rio Corrente

Incluído na Região Semiárida

1.2 Legislação Político/Administrativa

Lei de Criação: nº 5.011 de 13/06/1989. Publicada no DOE de 14/06/1989

Lei Vigente: nº 12.637 de 10/01/2013. Publicada no DOE de 11/01/2013

Outras Leis de Referência: Coribe nº 12.637 de 10/01/2013. Publicada no DOE de 11/01/2013; Santa Maria da Vitória nº 12.637 de 10/01/2013. Publicada no DOE de 11/01/2013; Serra do Ramalho nº 12.629 de 04/01/2013. Publicada no DOE de 05/01/2013; Carinhanha nº 12.629 de 04/01/2013. Publicada no DOE de 05/01/2013; Santana nº 12.637 de 10/01/2013. Publicada no DOE de 11/01/2013; e Jaborandi nº 12.637 de 10/01/2013. Publicada no DOE de 11/01/2013

Município de Origem: Coribe e Santa Maria da Vitória

Distritos: São Félix do Coribe (sede)

Limites Intermunicipais: Coribe, Santa Maria da Vitória, Serra do Ramalho, Carinhanha, Santana e Jaborandi

2 Informações Geográficas

2.1 Indicadores Geográficos

2.1.1 Área, coordenadas geográficas, altitude e distância da capital

Área (Km ²)	Coordenadas geográficas		Altitude (m)	Distância da Capital (Km)
	Latitude Sul	Longitude Oeste		
949,4	-13°24'02"	44°11'41"	434	862

Fontes: IBGE (2010), Derba (2007).

Nota: Os dados de área não foram atualizados com a poligonal atual, redefinida a partir da Lei nº 12.057, de 11 de janeiro de 2011. O cálculo das áreas dos municípios é de responsabilidade do IBGE, conforme legislação em vigor.

2.2 Recursos Naturais

2.2.1 Clima

Tipo Climático: **Úmido a Subúmido**

Temperatura média anual (°C): **23,6**

Período chuvoso: **outubro a abril**

Pluviosidade anual (mm): **1092,4**

2.2.2 Solo

Cambissolos, Vertissolos, Latossolos e Luvisolos

2.2.3 Vegetação

Floresta Estacional Decidual, Floresta Estacional Semidecidual e Ecótono Contato Caatinga-Floresta Estacional

2.2.4 Geomorfologia

Depressão do São Francisco e Patamares do Chapadão

2.2.5 Geologia

Arenitos finos e médios, Calcários, Depósitos Fluviais, Dolomitos, Folhelhos, Gnaisses e Margas

2.2.6 Ocorrências minerais

Areia, Argila, Pedra para construção e Pedra de revestimento

2.2.7 Hidrografia

Bacia hidrográfica: **Bacia do Rio São Francisco**

Rio(s) principal(is): **Rio Corrente, Riacho Volta da Pedra, Riacho da Pedra Branca, Córrego das Cacimbas e Riacho do Brejão**

Áreas irrigadas: -

Espelhos d' água: -

2.3 Área Especial

2.3.1 Unidades de conservação -

2.3.2 Projetos de assentamento de reforma agrária

Fazenda Bom Sucesso e Outras e Rumo Novo

2.3.3 Projetos cédula da terra

Associação dos Pequenos Produtores e Trabalhadores Rurais de Santa Maria da Vitória/Fazenda Lotra

2.3.4 Projetos crédito fundiário e combate à pobreza rural

Associação dos Moradores da Comunidade Águas Claras/Fazenda Esmeralda, Associação de Produtores São Félix do Coribe/Fazenda Boa União e Associação Moradores e Trabalhadores Parque de Exposições/Fazenda Boa Esperança



3 Características Demográficas e Sociais

3.1 Demografia

3.1.1 População, área e densidade demográfica do município de São Félix do Coribe, no estado da Bahia 2000/2010

Ano	População	Área (km ²)	Densidade Demográfica (hab/km ²)
2000	11.758	846,12	13,90
2010	13.048	949,40	13,74

Fonte: IBGE-Censo Demográfico.

3.1.2 População, por situação de domicílio, no município de São Félix do Coribe, no estado da Bahia – 2010

Situação de Domicílio	População
Total	13.048
Urbana	10.587
Rural	2.461

Fonte: IBGE-Censo Demográfico.

3.1.3 População, por sexo, no município de São Félix do Coribe, no estado da Bahia – 2010

Sexo	População
Total	13.048
Homens	6.536
Mulheres	6.512

Fonte: IBGE-Censo Demográfico.

3.1.4 Domicílios, por espécie, no município de São Félix do Coribe, no estado da Bahia – 2010

Espécie	Domicílios
Total geral	4.449
Particulares	4.444
Ocupados	3.695
Não ocupados	749
Fechado	-
Uso ocasional	248
Vago	501
Coletivos	5
Com morador	2
Sem morador	3

Fonte: IBGE-Censo Demográfico.

3.2 Pessoal Ocupado

3.2.1 Pessoal ocupado no mercado formal de trabalho, por setor de atividade econômica, no município de São Félix do Coribe, no estado da Bahia – 2007-2010

Setor de Atividade	2007	2008	2009	2010
Extrativa mineral	11	9	20	17
Indústria de transformação	13	7	18	7
Serviços industriais de utilidade pública	20	20	18	18
Construção civil	10	4	9	19
Comércio	161	134	133	147
Serviços	70	82	66	71
Administração pública	378	496	700	568
Agropecuária, extrativa vegetal, caça e pesca	213	358	319	385

Fonte: Ministério do Trabalho-RAIS.

3.2.2 Grau de instrução do pessoal ocupado no mercado formal de trabalho, no município de São Félix do Coribe, no estado da Bahia – 2007-2010

Grau de Instrução	2007	2008	2009	2010
Analfabeto	27	26	22	25
Até o 5º ano incompleto do ensino fundamental	169	190	178	159
5º ano completo do ensino fundamental	28	81	119	184
Do 6º ao 9º ano incompleto do ensino fundamental	79	109	76	103
Ensino fundamental completo	44	49	62	72
Ensino médio incompleto	37	38	45	54
Ensino médio completo	424	547	697	537
Educação superior incompleta	7	9	9	25
Educação superior completa	61	60	72	73
Mestrado completo	-	1	3	-
Doutorado completo	-	-	-	-

Fonte: Ministério do Trabalho-RAIS.

3.3 Educação

3.3.1 Educação infantil

3.3.1.1 Estabelecimentos com educação infantil, por localização e dependência administrativa, no município de São Félix do Coribe, no estado da Bahia – 2007-2010

Ano	Estabelecimentos								
	Total	Urbana				Rural			
		Federal	Estadual	Municipal	Privada	Federal	Estadual	Municipal	Privada
2007	10	-	-	2	1	-	-	7	-
2008	11	-	-	2	2	-	-	7	-
2009	10	-	-	2	1	-	-	7	-
2010	10	-	-	1	2	-	-	7	-

Fontes: SEC, MEC/Inep.



3.3.1.2 Matrícula inicial na educação infantil, por localização e dependência administrativa, no município de São Félix do Coribe, no estado da Bahia – 2007-2010

Ano	Matrícula Inicial								
	Total	Urbana				Rural			
		Federal	Estadual	Municipal	Privada	Federal	Estadual	Municipal	Privada
2007	792	-	-	515	31	-	-	246	-
2008	758	-	-	492	63	-	-	203	-
2009	683	-	-	486	22	-	-	175	-
2010	524	-	-	348	60	-	-	116	-

Fontes: SEC, MEC/Inep.

Nota: O mesmo aluno pode ter mais de uma matrícula.

3.3.1.3 Funções docentes na educação infantil, por localização e dependência administrativa, no município de São Félix do Coribe, no estado da Bahia – 2007-2010

Ano	Funções Docentes								
	Total	Urbana				Rural			
		Federal	Estadual	Municipal	Privada	Federal	Estadual	Municipal	Privada
2007	28	-	-	15	3	-	-	10	-
2008	36	-	-	20	3	-	-	13	-
2009	33	-	-	20	-	-	-	13	-
2010	29	-	-	18	3	-	-	8	-

Fontes: SEC, MEC/Inep.

Nota: Em função docente está contabilizada a atuação do professor em cada etapa de ensino, que pode ocorrer em mais de uma unidade escolar, em mais de uma dependência administrativa e em mais de uma localização ou município.

3.3.2 Ensino fundamental

3.3.2.1 Estabelecimentos com ensino fundamental, por localização e dependência administrativa, no município de São Félix do Coribe, no estado da Bahia – 2007-2010

Ano	Estabelecimentos								
	Total	Urbana				Rural			
		Federal	Estadual	Municipal	Privada	Federal	Estadual	Municipal	Privada
2007	12	-	-	4	1	-	-	7	-
2008	13	-	-	4	2	-	-	7	-
2009	12	-	-	4	1	-	-	7	-
2010	13	-	-	4	2	-	-	7	-

Fontes: SEC, MEC/Inep.

3.3.2.2 Matrícula inicial no ensino fundamental, por localização e dependência administrativa, no município de São Félix do Coribe, no estado da Bahia – 2007-2010

Ano	Matrícula Inicial								
	Total	Urbana				Rural			
		Federal	Estadual	Municipal	Privada	Federal	Estadual	Municipal	Privada
2007	3.016	-	-	1.938	42	-	-	1.036	-
2008	2.655	-	-	1.709	76	-	-	870	-
2009	2.695	-	-	1.801	37	-	-	857	-
2010	2.705	-	-	1.800	91	-	-	814	-

Fontes: SEC, MEC/Inep.

Nota: O mesmo aluno pode ter mais de uma matrícula.

3.3.2.3 Funções docentes no ensino fundamental, por localização e dependência administrativa, no município de São Félix do Coribe, no estado da Bahia – 2007-2010

Ano	Funções Docentes								
	Total	Urbana				Rural			
		Federal	Estadual	Municipal	Privada	Federal	Estadual	Municipal	Privada
2007	160	-	-	90	4	-	-	66	-
2008	169	-	-	96	4	-	-	69	-
2009	170	-	-	89	-	-	-	81	-
2010	190	-	-	109	5	-	-	76	-

Fontes: SEC, MEC/Inep.

Nota: Em função docente está contabilizada a atuação do professor em cada etapa de ensino, que pode ocorrer em mais de uma unidade escolar, em mais de uma dependência administrativa e em mais de uma localização ou município.

3.3.3 Ensino médio
3.3.3.1 Estabelecimentos com ensino médio, por localização e dependência administrativa, no município de São Félix do Coribe, no estado da Bahia – 2007-2010

Ano	Estabelecimentos								
	Total	Urbana				Rural			
		Federal	Estadual	Municipal	Privada	Federal	Estadual	Municipal	Privada
2007	1	-	1	-	-	-	-	-	-
2008	1	-	1	-	-	-	-	-	-
2009	2	-	1	-	1	-	-	-	-
2010	1	-	1	-	-	-	-	-	-

Fontes: SEC, MEC/Inep.

3.3.3.2 Matrícula inicial no ensino médio, por localização e dependência administrativa, no município de São Félix do Coribe, no estado da Bahia – 2007-2010

Ano	Matrícula Inicial								
	Total	Urbana				Rural			
		Federal	Estadual	Municipal	Privada	Federal	Estadual	Municipal	Privada
2007	944	-	944	-	-	-	-	-	-
2008	879	-	879	-	-	-	-	-	-
2009	809	-	809	-	-	-	-	-	-
2010	813	-	813	-	-	-	-	-	-

Fontes: SEC, MEC/Inep.

Nota: O mesmo aluno pode ter mais de uma matrícula.

3.3.3.3 Funções docentes no ensino médio, por localização e dependência administrativa, no município de São Félix do Coribe, no estado da Bahia – 2007-2010

Ano	Funções Docentes								
	Total	Urbana				Rural			
		Federal	Estadual	Municipal	Privada	Federal	Estadual	Municipal	Privada
2007	25	-	25	-	-	-	-	-	-
2008	36	-	36	-	-	-	-	-	-
2009	36	-	36	-	-	-	-	-	-
2010	33	-	33	-	-	-	-	-	-

Fontes: SEC, MEC/Inep.

Nota: Em função docente está contabilizada a atuação do professor em cada etapa de ensino, que pode ocorrer em mais de uma unidade escolar, em mais de uma dependência administrativa e em mais de uma localização ou município.



3.3.4 Educação de jovens e adultos

3.3.4.1 Estabelecimentos com educação de jovens e adultos, por localização e dependência administrativa, no município de São Félix do Coribe, no estado da Bahia – 2007-2010

Ano	Estabelecimentos								
	Total	Urbana				Rural			
		Federal	Estadual	Municipal	Privada	Federal	Estadual	Municipal	Privada
2007	7	-	1	2	1	-	-	3	-
2008	7	-	1	3	-	-	-	3	-
2009	6	-	1	3	-	-	-	2	-
2010	6	-	1	2	-	-	-	3	-

Fontes: SEC, MEC/Inep.

3.3.4.2 Matrícula inicial na educação de jovens e adultos, por localização e dependência administrativa, no município de São Félix do Coribe, no estado da Bahia – 2007-2010

Ano	Matrícula Inicial								
	Total	Urbana				Rural			
		Federal	Estadual	Municipal	Privada	Federal	Estadual	Municipal	Privada
2007	318	-	205	39	17	-	-	57	-
2008	490	-	242	199	-	-	-	49	-
2009	392	-	245	114	-	-	-	33	-
2010	392	-	204	165	-	-	-	23	-

Fontes: SEC, MEC/Inep.

Nota: O mesmo aluno pode ter mais de uma matrícula.

3.3.4.3 Funções docentes na educação de jovens e adultos, por localização e dependência administrativa, no município de São Félix do Coribe, no estado da Bahia – 2007-2010

Ano	Funções Docentes								
	Total	Urbana				Rural			
		Federal	Estadual	Municipal	Privada	Federal	Estadual	Municipal	Privada
2007	25	-	10	5	6	-	-	4	-
2008	38	-	14	20	-	-	-	4	-
2009	36	-	14	19	-	-	-	3	-
2010	33	-	11	19	-	-	-	3	-

Fontes: SEC, MEC/Inep.

Nota: Em função docente está contabilizada a atuação do professor em cada etapa de ensino, que pode ocorrer em mais de uma unidade escolar, em mais de uma dependência administrativa e em mais de uma localização ou município.

3.3.5 Educação Superior

3.3.5.1 Instituições de educação superior, segundo a dependência administrativa, no município de São Félix do Coribe, no estado da Bahia – 2007-2010

Ano	Total	Instituições			
		Federal	Estadual	Municipal	Privada
2007	-	-	-	-	-
2008	-	-	-	-	-
2009	-	-	-	-	-
2010	1	-	-	-	1

Fonte: MEC/Inep.

3.3.5.2 Matrícula na educação superior, segundo a dependência administrativa, no município de São Félix do Coribe, no estado da Bahia – 2007-2010

Ano	Total	Matrícula			
		Federal	Estadual	Municipal	Privada
2007	-	-	-	-	-
2008	-	-	-	-	-
2009	-	-	-	-	-
2010	466	-	-	-	466

Fonte: MEC/Inep.

Nota: A partir de 2008 inclui os cursos de graduação à distância.

3.3.5.3 Concluintes da educação superior, segundo a dependência administrativa, no município de São Félix do Coribe, no estado da Bahia – 2007-2010

Ano	Total	Concluintes			
		Federal	Estadual	Municipal	Privada
2007	-	-	-	-	-
2008	-	-	-	-	-
2009	-	-	-	-	-
2010	102	-	-	-	102

Fonte: MEC/Inep.

Nota: A partir de 2008 inclui os cursos de graduação à distância.

3.3.5.4 Matrícula e concluintes por áreas e cursos, no município de São Félix do Coribe, no estado da Bahia – 2007-2010

Áreas e cursos	Matrícula				Concluintes			
	2007	2008	2009	2010	2007	2008	2009	2010
Ciências sociais, negócios e direito - administração	-	-	-	90	-	-	-	9
Ciências sociais, negócios e direito - ciências contábeis	-	-	-	33	-	-	-	5
Ciências, matemática e computação - análise e desenvolvimento de sistemas (tecnólogo)	-	-	-	15	-	-	-	4
Educação - formação de professor de história	-	-	-	10	-	-	-	3
Educação - formação de professor de língua/literatura vernácula (português)	-	-	-	66	-	-	-	28
Educação - pedagogia	-	-	-	152	-	-	-	39
Saúde e bem estar social - serviço social	-	-	-	100	-	-	-	14

Fonte: MEC/Inep.

Nota: A partir de 2008 inclui os cursos de graduação à distância.

3.4 Saúde
3.4.1 Hospitais conveniados com o SUS, segundo a esfera administrativa e leitos, no município de São Félix do Coribe, no estado da Bahia – 2007-2010

Ano	Hospitais Segundo Esfera Administrativa					Leitos	
	Total	Federal	Estadual	Municipal	Privada	Existentes	SUS
2007	2	-	-	1	1	43	38
2008	2	-	-	1	1	43	38
2009	2	-	-	1	1	43	38
2010	1	-	-	-	1	84	84

Fontes: Datasus-CNES, Sesab/Suvisa/DIS.



3.4.2 Servidores estaduais da área de saúde, segundo o tipo de ocupação, no município de São Félix do Coribe, no estado da Bahia – 2007-2010

Tipo de Ocupação	2007	2008	2009	2010
Total	-	-	-	-
Agente serviços de saúde	-	-	-	-
Assistente social	-	-	-	-
Atendente de enfermagem	-	-	-	-
Atendente rural	-	-	-	-
Auxiliar de enfermagem	-	-	-	-
Auxiliar serviços de saúde/Atendente rural	-	-	-	-
Enfermeiro	-	-	-	-
Farmacêutico	-	-	-	-
Fisioterapeuta	-	-	-	-
Médico	-	-	-	-
Nutricionista	-	-	-	-
Odontólogo	-	-	-	-
Técnico em patologia clínica	-	-	-	-
Técnico em radiologia	-	-	-	-
Outras ocupações	-	-	-	-

Fonte: Sesab.

3.4.3 Óbitos, por grupo de causas, no município de São Félix do Coribe, no estado da Bahia – 2007-2010

Grupo de Causas	2007	2008	2009	2010
Total	51	53	70	53
Algumas afecções originadas no período perinatal	1	2	3	3
Algumas doenças infecciosas e parasitárias	1	4	3	3
Causas externas de morbidade e mortalidade	6	6	11	7
Doenças da pele e tecido subcutâneo	-	-	-	-
Doenças do aparelho circulatório	6	5	13	15
Doenças do aparelho digestivo	2	2	1	2
Doenças do aparelho geniturinário	-	-	-	1
Doenças do aparelho respiratório	-	2	4	6
Doenças do olho e anexos	-	-	-	-
Doenças do ouvido e da apófise mastóide	-	-	-	-
Doenças do sangue e dos órgãos hematopoéticos e alguns transtornos imunitários	-	-	1	-
Doenças do sistema nervoso	1	-	6	4
Doenças do sistema osteomuscular e do tecido conjuntivo	-	-	-	-
Doenças endócrinas, nutricionais e metabólicas	-	-	-	-
Gravidez, parto e puerpério	-	-	-	-
Malformações congênitas, deformidades e anomalias cromossômicas	-	1	1	-
Neoplasias (tumores)	3	1	6	5
Síntomas, sinais e achados anormais de exames clínicos e de laboratório não classificados em outro item (causas mal definidas)	31	29	20	7
Transtornos mentais e comportamentais	-	1	1	-

Fontes: Sesab/Suvisa/DIS, MS-SIM.

3.4.4 Óbitos, por faixa etária, no município de São Félix do Coribe, no estado da Bahia – 2007-2010

Ano	Faixa Etária						
	Total	< 1 Ano	1 a 4	5 a 14	15 a 49	≥ 50 anos	Idade Ignorada
2007	51	1	-	1	14	35	-
2008	53	3	-	-	14	36	-
2009	70	4	-	1	21	44	-
2010	53	3	1	-	10	39	-

Fontes: Sesab/Suvisa/DIS, MS-SIM.

3.4.5 Casos de algumas doenças transmissíveis, de notificação obrigatória, independentes de confirmação, no município de São Félix do Coribe, no estado da Bahia – 2007-2010

Doenças Transmissíveis	2007	2008	2009	2010
Total	35	25	707	151
Chagas aguda	-	-	-	-
Coqueluche	-	-	-	-
Dengue	2	-	673	101
Difteria	-	-	-	-
Doenças exantemáticas ⁽¹⁾	-	-
Esquistossomose ⁽²⁾	3	-
Febre tifóide	-	-	-	-
Hanseníase ⁽³⁾	5	6	6	6
Hepatite viral	8	1	2	3
Leishmaniose tegumentar ⁽³⁾	15	16	20	33
Leishmaniose visceral	1	-	1	5
Leptospirose	-	-	-	-
Malária	-	-	-	-
Meningites	-	-	-	-
Paralisia flácida	-	-	-	-
Tétano acidental	-	-	-	-
Tétano neonatal	-	-	-	-
Tuberculose extra-pulmonar	1	-	-	-
Tuberculose pulmonar	3	2	2	3

Fontes: Sesab/Suvisa/DIS, MS-Sinan.

Nota: Para 2007, dados processados em 02-04-2009; para 2008, em 20-11-2009; para 2009, em 06-08-2010 e para 2010, em 26-01-2012.

(1) Casos suspeitos de sarampo e rubéola sem confirmação.

(2) Casos confirmados.

(3) Casos notificados em área não endêmica.

3.4.6 Casos de algumas doenças sexualmente transmissíveis, de notificação obrigatória, independentes de confirmação, no município de São Félix do Coribe, no estado da Bahia – 2007-2010

Ano	Aids ⁽¹⁾	Condiloma Acuminado	Herpes Genital	Sífilis		
				Congênita	Em Adulto	Gestante
2007	-	-	-	-	-	-
2008	-	-	-	-	-	-
2009	-	-	-	-	-	-
2010	4	-	-	-	-	-

Fontes: Sesab/Suvisa/DIS, MS-Sinan.

Nota: Para 2007, dados processados em 02-04-2009; para 2008, em 20-11-2009; para 2009, em 06-08-2010 e para 2010, em 26-01-2012.

(1) Casos confirmados.



3.5 Índice de Desenvolvimento Social

3.5.1 Índice de Desenvolvimento Social, segundo seus componentes, no município de São Félix do Coribe, no estado da Bahia – 2002, 2004, 2006

Ano	INS	Classificação ⁽¹⁾	INE	Classificação ⁽¹⁾	ISB	Classificação ⁽¹⁾	IRMCH	Classificação ⁽¹⁾	IDS	Classificação ⁽¹⁾
2002	4.980,06	265°	5.056,83	60°	5.117,63	44°	5.071,41	65°	5.056,24	55°
2004	4.974,72	290°	5.102,77	29°	5.108,57	45°	5.071,41	65°	5.064,08	55°
2006	4.971,41	296°	5.091,02	31°	5.102,23	49°	5.071,41	65°	5.058,75	56°

Fonte: SEI.

Notas: INS – Índice do Nível de Saúde.

INE – Índice do Nível de Educação.

ISB – Índice dos Serviços Básicos.

IRMCH – Índice de Renda Média dos Chefes de Família.

IDS – Índice de Desenvolvimento Social.

(1) Posição em relação aos demais municípios do Estado.

3.5.2 Situação do Programa Bolsa Família no município de São Félix do Coribe, no estado da Bahia – 2010/2012

Dados Gerais	Quantidade	Período
População total do município	13.048	2010
Total de famílias cadastradas ⁽¹⁾	3.561	04/2012
Número de famílias beneficiárias do Programa Bolsa Família	1.971	05/2012

Fonte: MDS.

(1) O total de famílias cadastradas poderá, conforme a legislação do CadÚnico, incluir famílias que tenham renda familiar per capita maior que meio salário mínimo. Isso explica a possível diferença de valores entre o total de famílias cadastradas.

4 Transporte

4.1 Veículos registrados, por tipo, no município de São Félix do Coribe, no estado da Bahia – 2008-2011

Ano	Automóvel	Caminhão	Camioneta	Micro-ônibus	Moto	Ônibus	Outros
2008	420	96	247	12	1.312	12	98
2009	474	109	266	12	1.478	11	114
2010	526	109	293	17	1.682	11	147
2011	602	120	328	20	1.861	13	179

Fonte: Detran.

5 Serviços Básicos

5.1 Energia Elétrica

5.1.1 Consumidores de energia elétrica, por classe, no município de São Félix do Coribe, no estado da Bahia 2008-2011

Ano	Residencial	Industrial	Comercial	Rural	Serviços e Poderes Públicos	Outros ⁽¹⁾	Total
2008	3.729	16	237	145	111	2	4.240
2009	3.921	19	245	149	113	2	4.449
2010	4.307	20	270	154	121	2	4.874
2011	4.528	21	277	150	120	2	5.098

Fonte: Coelba.

(1) Consumidores próprios dos sistemas Coelba.

5.1.2 Consumo de energia elétrica, por classe, no município de São Félix do Coribe, no estado da Bahia 2008-2011

(KWh)

Ano	Residencial	Industrial	Comercial	Rural	Serviços e Poderes Públicos	Outros ⁽¹⁾	Total
2008	3.057.607	199.022	745.945	4.340.068	1.209.040	44.232	9.595.914
2009	3.483.361	111.626	817.797	4.050.728	1.343.525	44.205	9.851.242
2010	3.941.138	115.363	947.626	5.602.723	1.524.193	60.366	12.191.409
2011	4.315.134	168.288	958.623	7.350.686	1.609.430	64.269	14.466.430

Fonte: Coelba.

(1) Consumo próprio dos sistemas Coelba.

5.2 Abastecimento d'Água

5.2.1 Ligações, economias e volume de água faturado no município de São Félix do Coribe, no estado da Bahia – 2007-2010

Ano	Ligações	Economias	Volume (m ³)
2007	-	-	-
2008	-	-	-
2009	-	-	-
2010	-	-	-

Fonte: Embasa.

5.3 Correios

5.3.1 Agências de correios e unidades operacionais de atendimento no município de São Félix do Coribe, no estado da Bahia – 2007-2010

Ano	Total	Agência de Correio	Agência de Correio Comunitária	Agência de Correio Franqueada	Caixa de Coleta	Posto de Venda de Selo	Outros
2007	2	1	-	-	1	-	-
2008	2	1	-	-	1	-	-
2009	2	1	-	-	1	-	-
2010	2	1	-	-	1	-	-

Fonte: EBCT.



5.4 Bancos

5.4.1 Distribuição de agências bancárias no município de São Félix do Coribe, no estado da Bahia – 2007-2010

Ano	Natureza Administrativa	
	Federal	Particular
2007	-	-
2008	-	-
2009	-	-
2010	-	-

Fonte: Banco Central.

6 Informações Econômicas

6.1 Agropecuária

6.1.1 Produção, área colhida e rendimento médio dos principais produtos agrícolas no município de São Félix do Coribe, no estado da Bahia – 2007-2010

Produtos	2007			2008			2009			2010		
	Produção (t)	Área Colhida (ha)	Rendimento Médio (kg/ha)	Produção (t)	Área Colhida (ha)	Rendimento Médio (kg/ha)	Produção (t)	Área Colhida (ha)	Rendimento Médio (kg/ha)	Produção (t)	Área Colhida (ha)	Rendimento Médio (kg/ha)
Algodão herbáceo (em caroço)	1.012	250	4.048	-	-	-	-	-	-	-	-	-
Alho	-	-	-	-	-	-	-	-	-	3	1	3.000
Banana	125	5	25.000	1.250	50	25.000	1.350	54	25.000	1.350	54	25.000
Cana-de-açúcar	8.400	140	60.000	8.400	140	60.000	12.000	200	60.000	8.400	140	60.000
Coco-da-baía ⁽¹⁾	1.880	94	20.000	1.880	94	20.000	1.300	65	20.000	1.300	65	20.000
Feijão (em grão)	552	470	1.174	151	237	637	1.585	860	1.843	1.224	860	1.423
Laranja	40	2	20.000	40	2	20.000	40	2	20.000	40	2	20.000
Mamão	32.800	410	80.000	32.800	410	80.000	28.875	385	75.000	28.800	360	80.000
Mamona (baga)	-	-	-	-	-	-	24	20	1.200	-	-	-
Mandioca	500	50	10.000	888	74	12.000	840	70	12.000	1.080	90	12.000
Manga	4.780	239	20.000	5.780	289	20.000	5.780	289	20.000	5.780	289	20.000
Melancia	-	-	-	-	-	-	-	-	-	1.440	48	30.000
Milho (em grão)	2.070	2.300	900	3.450	2.300	1.500	3.663	2.035	1.800	8.280	2.300	3.600
Soja (em grão)	-	-	-	1.214	400	3.035	-	-	-	-	-	-
Tomate	30	1	30.000	180	6	30.000	300	10	30.000	240	8	30.000

Fonte: IBGE-PAM.

(1) Quantidade produzida em mil frutos e rendimento médio em frutos por hectare.

6.1.2 Efetivo dos principais rebanhos no município de São Félix do Coribe, no estado da Bahia – 2007-2010

Tipo de Rebanho	Efetivo (cabeças)			
	2007	2008	2009	2010
Asininos	87	101	95	112
Bovinos	49.990	58.011	43.946	51.349
Caprinos	1.400	1.296	1.160	1.052
Equinos	943	1.085	950	1.040
Galinhas	7.950	9.209	8.750	8.890
Galos, frangas, frangos e pintos	6.550	8.150	7.900	8.350
Muares	100	190	185	168
Ovinos	990	1.580	1.390	1.450
Suínos	1.330	2.043	1.936	2.032

Fonte: IBGE-PPM.

6.1.3 Produção dos principais produtos de origem animal no município de São Félix do Coribe, no estado da Bahia – 2007-2010

Produto	2007	2008	2009	2010
Leite (mil litros)	704	709	706	765
Ovos de galinha (mil dúzias)	56	64	61	62

Fonte: IBGE-PPM.

6.1.4 Financiamentos concedidos a produtores e cooperativas, por atividade e finalidade, no município de São Félix do Coribe, no estado da Bahia – 2008-2011

Ano/Atividade	Custeio		Investimento		Comercialização		Total	
	Contrato	Valor (R\$ 1,00)	Contrato	Valor (R\$ 1,00)	Contrato	Valor (R\$1,00)	Contrato	Valor (R\$ 1,00)
2008								
Agrícola	3	656.595,98	19	440.999,32	-	0,00	22	1.097.595,30
Pecuária	13	87.033,40	82	286.232,49	-	0,00	95	373.265,89
2009								
Agrícola	4	603.819,12	169	740.373,80	-	0,00	173	1.344.192,92
Pecuária	46	530.300,59	244	1.003.971,99	-	0,00	290	1.534.272,58
2010								
Agrícola	8	2.244.513,04	17	1.220.869,51	-	0,00	25	3.465.382,55
Pecuária	38	522.108,23	104	1.287.032,16	-	0,00	142	1.809.140,39
2011								
Agrícola	4	619.790,71	33	346.734,25	-	0,00	37	966.524,96
Pecuária	30	939.453,70	206	2.459.451,43	-	0,00	236	3.398.905,13

Fonte: Banco Central.



6.2 PIB Municipal

6.2.1 Valor Adicionado, PIB e PIB per capita a preços correntes no município de São Félix do Coribe, no estado da Bahia – 2006-2009

Ano	Valor Adicionado (R\$ milhões)			Valor Adicionado APU ⁽²⁾ (R\$ milhões)	Impostos Sobre Produtos (R\$ milhões)	PIB (R\$ milhões)	PIB Per Capita (R\$ 1,00)
	Agropecuária	Indústria	Serviços ⁽¹⁾				
2006	12,88	4,64	28,94	13,30	3,27	49,73	4.271,58
2007	13,89	5,04	33,24	15,38	3,17	55,34	4.318,63
2008	16,46	5,14	37,98	16,96	3,21	62,79	4.702,75
2009 ⁽³⁾	16,14	5,72	43,21	20,31	3,23	68,30	5.057,51

Fontes: SEI, IBGE.

(1) Inclui APU.

(2) Administração Pública (atividades governamentais).

(3) Dados sujeitos a retificações.

6.3 Finanças Públicas

6.3.1 Arrecadação municipal, estadual e transferências constitucionais no município de São Félix do Coribe, no estado da Bahia – 2007-2010

(R\$1,00)

Ano	Municipal ⁽¹⁾			Estadual				Transferências	
	IPTU	ISS	Total	ICMS	IPVA	ITD	Total	Estado	União
2007	31.858,94	182.654,39	214.513,33	947.186,91	193.077,58	1.480,20	1.141.744,69	1.397.978,02	3.955.959,27
2008	33.080,06	169.515,38	202.595,44	1.244.564,27	226.116,69	1.604,15	1.472.285,11	1.749.456,68	5.303.472,29
2009	50.444,60	289.466,47	339.911,07	967.147,80	241.791,80	1.634,00	1.210.573,60	1.722.401,53	4.953.131,39
2010	51.004,72	555.771,12	606.775,84	1.223.423,29	290.732,62	1.092,36	1.515.248,27	2.216.675,21	5.318.645,95

Fontes: STN, Sefaz-BA.

(1) Dados do Finanças do Brasil-Finbra.

6.4 Índice de Desenvolvimento Econômico

6.4.1 Índice de Desenvolvimento Econômico, segundo seus componentes, no município de São Félix do Coribe, no estado da Bahia – 2002, 2004, 2006

Ano	INF	Classificação ⁽¹⁾	IQM	Classificação ⁽¹⁾	IPM	Classificação ⁽¹⁾	IDE	Classificação ⁽¹⁾
2002	4.987,76	277°	4.991,27	310°	4.985,57	205°	4.988,20	255°
2004	4.988,39	272°	4.991,85	194°	4.985,77	201°	4.988,67	221°
2006	4.981,06	231°	4.993,48	164°	4.986,36	199°	4.986,96	211°

Fonte: SEI.

Notas: INF – Índice de Infraestrutura.

IQM – Índice de Qualificação da Mão de Obra.

IPM – Índice do Produto Municipal.

IDE – Índice de Desenvolvimento Econômico.

(1) Posição em relação aos demais municípios do Estado.

7 Justiça Eleitoral

7.1 Eleitorado e abstenção nas eleições no município de São Félix do Coribe, no estado da Bahia – 2010

Especificação	Dados Gerais
Eleitorado	8.971
Abstenção - 1º turno %	17,39
Abstenção - 2º turno %	19,90

Fonte: TSE.

7.2 Resultado das eleições para presidente e governador no município de São Félix do Coribe, no estado da Bahia – 2010

Cargos/Partidos	Votos		Situação
	Nominais	% Votos Válidos	
Presidente - 2º turno			
PT	4.415	64,34	Eleito
PSDB	2.447	35,66	Não eleito
Governador - 1º turno			
PT	4.651	73,15	Eleito
DEM	835	13,13	Não eleito
Outros	872	13,72	Não eleito

Fonte: TSE.

7.3 Resultado das eleições para prefeito no município de São Félix do Coribe, no estado da Bahia – 2008

Cargo/Partido	Votos		Situação
	Nominais	% Votos Válidos	
Prefeito - 1º turno			
PR	3.892	100,00	Eleito

Fonte: TSE.

Serra Dourada



Foto: Lourival Custódio



SERRA DOURADA
TERRITÓRIO DE IDENTIDADE
BACIA DO RIO CORRENTE

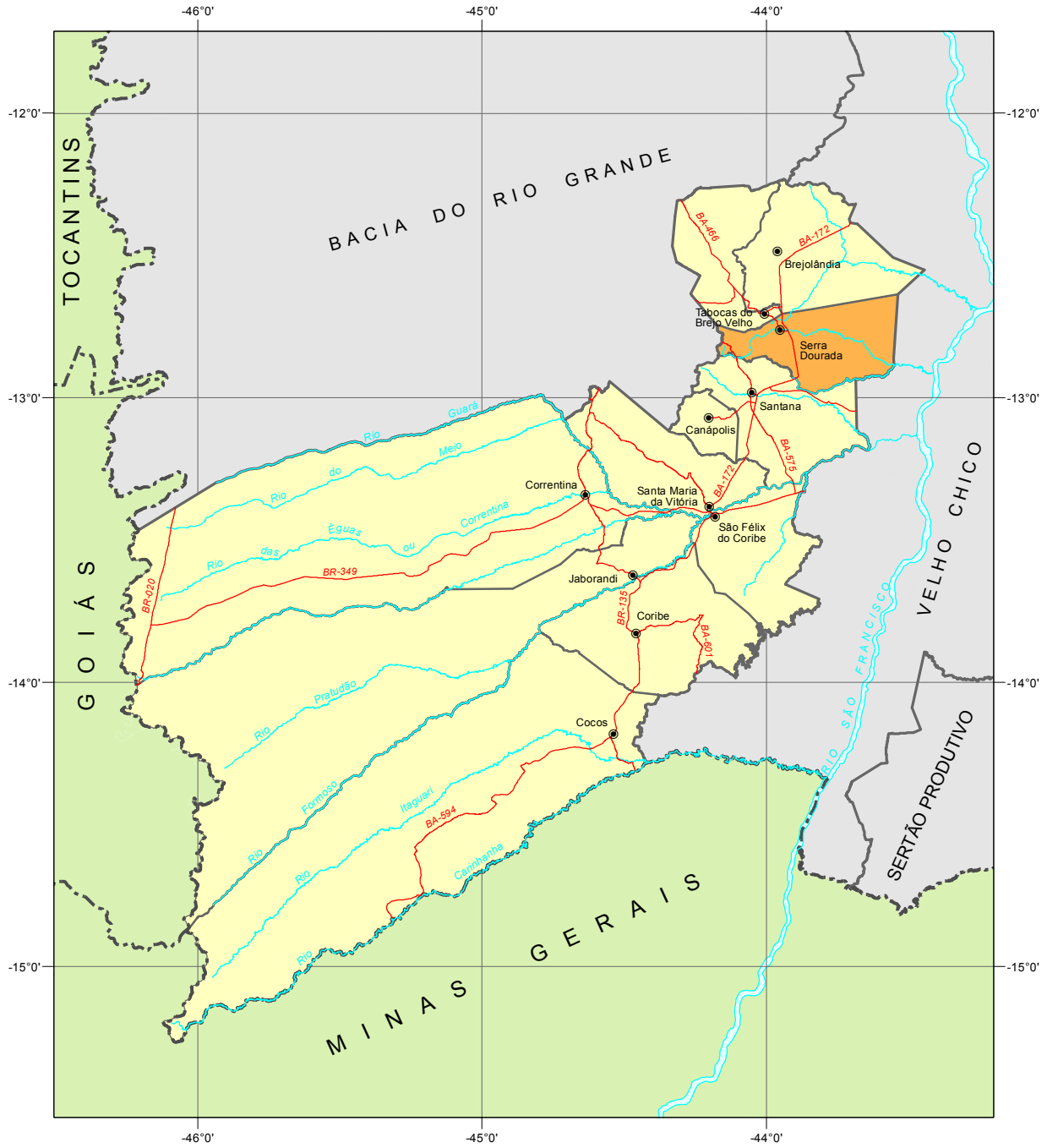

Fonte: Bahia (2012), SEI (2010).



 Município em destaque

ESCALA: 1:2.500.000

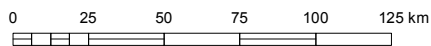

1 Informações Gerais

1.1 Regionalização

Mesorregião Geográfica: Extremo Oeste Baiano

Microrregião Geográfica: 03. Santa Maria da Vitória

Região Econômica: 15. Oeste

Região Administrativa: 26. Santa Maria da Vitória

Eixo de Desenvolvimento: Oeste do São Francisco

Território de Identidade: 23. Bacia do Rio Corrente

Incluído na Região Semiárida

1.2 Legislação Político/Administrativa

Lei de Criação: nº 1.666 de 12/04/1962. Publicada no DOE de 15/04/1962

Lei Vigente: nº 12.637 de 10/01/2013. Publicada no DOE de 11/01/2013

Outras Leis de Referência: Baianópolis nº 12.906 de 24/09/2013. Publicada no DOE de 25/09/2013; Brejolândia nº 12.637 de 10/01/2013. Publicada no DOE de 11/01/2013; Santana nº 12.637 de 10/01/2013. Publicada no DOE de 11/01/2013; Sítio do Mato nº 12.629 de 04/01/2013. Publicada no DOE de 05/01/2013; e Tabocas do Brejo Velho nº 12.637 de 10/01/2013. Publicada no DOE de 11/01/2013

Município de Origem: Santana

Distritos: Serra Dourada (sede)

Limites Intermunicipais: Baianópolis, Brejolândia, Santana, Sítio do Mato e Tabocas do Brejo Velho

2 Informações Geográficas

2.1 Indicadores Geográficos

2.1.1 Área, coordenadas geográficas, altitude e distância da capital

Área (Km ²)	Coordenadas geográficas		Altitude (m)	Distância da Capital (Km)
	Latitude Sul	Longitude Oeste		
1.346,6	-12°45'40"	43°56'59"	500	793

Fontes: IBGE (2010), Derba (2007).

Nota: Os dados de área não foram atualizados com a poligonal atual, redefinida a partir da Lei nº 12.057, de 11 de janeiro de 2011. O cálculo das áreas dos municípios é de responsabilidade do IBGE, conforme legislação em vigor.

2.2 Recursos Naturais

2.2.1 Clima

Tipo Climático: **Semiárido**

Temperatura média anual (°C): **25,1**

Período chuvoso: **novembro a março**

Pluviosidade anual (mm): **759,8**

2.2.2 Solo

Latossolos, Cambissolo, Luvisolos e Neossolos

2.2.3 Vegetação

Floresta Estacional Decidual, Floresta Estacional Semidecidual, Contato Caatinga-Floresta Estacional e Cerrado Arbóreo Aberto, sem Floresta-de-Galeria

2.2.4 Geomorfologia

Chapadão Central, Depressão do São Francisco e Patamares do Chapadão

2.2.5 Geologia

Ardósias, Arenitos finos e médios, Argilitos, Calcários, Depósitos Eluvionares e Coluvionares, Dolomitos, Folhelhos, Margas e Siltitos

2.2.6 Ocorrências minerais

Calcário e Pedra para construção

2.2.7 Hidrografia

Bacia hidrográfica: **Bacia do Rio São Francisco**

Rio(s) principal(is): **Riacho Tauá, Riacho São Gonçalo, Riacho da Serra Dourada, Riacho do Caracol e Riacho dos Porcos**

Áreas irrigadas: -

Espelhos d' água: **Açude Tauá**

2.3 Área Especial

2.3.1 Unidades de conservação -

2.3.2 Projetos de assentamento de reforma agrária

Lagoa da Onça

2.3.3 Projetos cédula da terra -

2.3.4 Projetos crédito fundiário e combate à pobreza rural -



3 Características Demográficas e Sociais

3.1 Demografia

3.1.1 População, área e densidade demográfica do município de Serra Dourada, no estado da Bahia – 2000/2010

Ano	População	Área (km ²)	Densidade Demográfica (hab/km ²)
2000	18.015	1.441,55	12,50
2010	18.112	1.346,60	13,45

Fonte: IBGE-Censo Demográfico.

3.1.2 População, por situação de domicílio, no município de Serra Dourada, no estado da Bahia – 2010

Situação de Domicílio	População
Total	18.112
Urbana	6.002
Rural	12.110

Fonte: IBGE-Censo Demográfico.

3.1.3 População, por sexo, no município de Serra Dourada, no estado da Bahia – 2010

Sexo	População
Total	18.112
Homens	9.243
Mulheres	8.869

Fonte: IBGE-Censo Demográfico.

3.1.4 Domicílios, por espécie, no município de Serra Dourada, no estado da Bahia – 2010

Espécie	Domicílios
Total geral	6.615
Particulares	6.609
Ocupados	4.999
Não ocupados	1.610
Fechado	-
Uso ocasional	563
Vago	1.047
Coletivos	6
Com morador	-
Sem morador	6

Fonte: IBGE-Censo Demográfico.

3.2 Pessoal Ocupado

3.2.1 Pessoal ocupado no mercado formal de trabalho, por setor de atividade econômica, no município de Serra Dourada, no estado da Bahia – 2007-2010

Setor de Atividade	2007	2008	2009	2010
Extrativa mineral	-	-	-	-
Indústria de transformação	21	20	22	21
Serviços industriais de utilidade pública	-	-	-	-
Construção civil	2	4	3	3
Comércio	29	29	41	68
Serviços	14	15	16	19
Administração pública	613	637	656	734
Agropecuária, extrativa vegetal, caça e pesca	65	59	71	64

Fonte: Ministério do Trabalho-RAIS.

3.2.2 Grau de instrução do pessoal ocupado no mercado formal de trabalho, no município de Serra Dourada, no estado da Bahia – 2007-2010

Grau de Instrução	2007	2008	2009	2010
Analfabeto	31	24	25	25
Até o 5º ano incompleto do ensino fundamental	52	44	48	53
5º ano completo do ensino fundamental	116	122	120	119
Do 6º ao 9º ano incompleto do ensino fundamental	72	67	70	89
Ensino fundamental completo	78	68	79	79
Ensino médio incompleto	10	10	5	6
Ensino médio completo	375	418	447	514
Educação superior incompleta	3	3	3	7
Educação superior completa	4	5	9	14
Mestrado completo	3	3	3	3
Doutorado completo	-	-	-	-

Fonte: Ministério do Trabalho-RAIS.

3.3 Educação

3.3.1 Educação infantil

3.3.1.1 Estabelecimentos com educação infantil, por localização e dependência administrativa, no município de Serra Dourada, no estado da Bahia – 2007-2010

Ano	Estabelecimentos								
	Total	Urbana				Rural			
		Federal	Estadual	Municipal	Privada	Federal	Estadual	Municipal	Privada
2007	45	-	-	3	2	-	-	40	-
2008	47	-	-	4	2	-	-	41	-
2009	41	-	-	2	2	-	-	37	-
2010	38	-	-	2	1	-	-	35	-

Fontes: SEC, MEC/Inep.

3.3.1.2 Matrícula inicial na educação infantil, por localização e dependência administrativa, no município de Serra Dourada, no estado da Bahia – 2007-2010

Ano	Matrícula Inicial								
	Total	Urbana				Rural			
		Federal	Estadual	Municipal	Privada	Federal	Estadual	Municipal	Privada
2007	920	-	-	342	72	-	-	506	-
2008	962	-	-	359	69	-	-	534	-
2009	769	-	-	318	65	-	-	386	-
2010	707	-	-	310	47	-	-	350	-

Fontes: SEC, MEC/Inep.

Nota: O mesmo aluno pode ter mais de uma matrícula.

3.3.1.3 Funções docentes na educação infantil, por localização e dependência administrativa, no município de Serra Dourada, no estado da Bahia – 2007-2010

Ano	Funções Docentes								
	Total	Urbana				Rural			
		Federal	Estadual	Municipal	Privada	Federal	Estadual	Municipal	Privada
2007	62	-	-	16	4	-	-	42	-
2008	75	-	-	25	4	-	-	46	-
2009	41	-	-	21	5	-	-	15	-
2010	35	-	-	22	3	-	-	10	-

Fontes: SEC, MEC/Inep.

Nota: Em função docente está contabilizada a atuação do professor em cada etapa de ensino, que pode ocorrer em mais de uma unidade escolar, em mais de uma dependência administrativa e em mais de uma localização ou município.

3.3.2 Ensino fundamental

3.3.2.1 Estabelecimentos com ensino fundamental, por localização e dependência administrativa, no município de Serra Dourada, no estado da Bahia – 2007-2010

Ano	Estabelecimentos								
	Total	Urbana				Rural			
		Federal	Estadual	Municipal	Privada	Federal	Estadual	Municipal	Privada
2007	47	-	1	4	2	-	-	40	-
2008	47	-	1	4	2	-	-	40	-
2009	46	-	1	5	2	-	-	38	-
2010	44	-	1	6	1	-	-	36	-

Fontes: SEC, MEC/Inep.

3.3.2.2 Matrícula inicial no ensino fundamental, por localização e dependência administrativa, no município de Serra Dourada, no estado da Bahia – 2007-2010

Ano	Matrícula Inicial								
	Total	Urbana				Rural			
		Federal	Estadual	Municipal	Privada	Federal	Estadual	Municipal	Privada
2007	3.567	-	188	1.448	232	-	-	1.699	-
2008	3.558	-	447	1.153	246	-	-	1.712	-
2009	3.430	-	343	1.185	220	-	-	1.682	-
2010	3.107	-	214	1.185	170	-	-	1.538	-

Fontes: SEC, MEC/Inep.

Nota: O mesmo aluno pode ter mais de uma matrícula.

3.3.2.3 Funções docentes no ensino fundamental, por localização e dependência administrativa, no município de Serra Dourada, no estado da Bahia – 2007-2010

Ano	Funções Docentes								
	Total	Urbana				Rural			
		Federal	Estadual	Municipal	Privada	Federal	Estadual	Municipal	Privada
2007	203	-	4	71	17	-	-	111	-
2008	202	-	5	77	12	-	-	108	-
2009	200	-	15	73	16	-	-	96	-
2010	208	-	17	78	12	-	-	101	-

Fontes: SEC, MEC/Inep.

Nota: Em função docente está contabilizada a atuação do professor em cada etapa de ensino, que pode ocorrer em mais de uma unidade escolar, em mais de uma dependência administrativa e em mais de uma localização ou município.

3.3.3 Ensino médio
3.3.3.1 Estabelecimentos com ensino médio, por localização e dependência administrativa, no município de Serra Dourada, no estado da Bahia – 2007-2010

Ano	Estabelecimentos								
	Total	Urbana				Rural			
		Federal	Estadual	Municipal	Privada	Federal	Estadual	Municipal	Privada
2007	2	-	2	-	-	-	-	-	-
2008	3	-	2	-	1	-	-	-	-
2009	2	-	2	-	-	-	-	-	-
2010	2	-	2	-	-	-	-	-	-

Fontes: SEC, MEC/Inep.

3.3.3.2 Matrícula inicial no ensino médio, por localização e dependência administrativa, no município de Serra Dourada, no estado da Bahia – 2007-2010

Ano	Matrícula Inicial								
	Total	Urbana				Rural			
		Federal	Estadual	Municipal	Privada	Federal	Estadual	Municipal	Privada
2007	1.375	-	1.375	-	-	-	-	-	-
2008	1.398	-	1.378	-	20	-	-	-	-
2009	1.212	-	1.212	-	-	-	-	-	-
2010	1.006	-	1.006	-	-	-	-	-	-

Fontes: SEC, MEC/Inep.

Nota: O mesmo aluno pode ter mais de uma matrícula.

3.3.3.3 Funções docentes no ensino médio, por localização e dependência administrativa, no município de Serra Dourada, no estado da Bahia – 2007-2010

Ano	Funções Docentes								
	Total	Urbana				Rural			
		Federal	Estadual	Municipal	Privada	Federal	Estadual	Municipal	Privada
2007	11	-	11	-	-	-	-	-	-
2008	17	-	13	-	4	-	-	-	-
2009	37	-	37	-	-	-	-	-	-
2010	42	-	42	-	-	-	-	-	-

Fontes: SEC, MEC/Inep.

Nota: Em função docente está contabilizada a atuação do professor em cada etapa de ensino, que pode ocorrer em mais de uma unidade escolar, em mais de uma dependência administrativa e em mais de uma localização ou município.



3.3.4 Educação de jovens e adultos

3.3.4.1 Estabelecimentos com educação de jovens e adultos, por localização e dependência administrativa, no município de Serra Dourada, no estado da Bahia – 2007-2010

Ano	Estabelecimentos								
	Total	Urbana				Rural			
		Federal	Estadual	Municipal	Privada	Federal	Estadual	Municipal	Privada
2007	7	-	-	2	-	-	-	5	-
2008	7	-	-	3	-	-	-	4	-
2009	6	-	-	3	-	-	-	3	-
2010	5	-	-	3	-	-	-	2	-

Fontes: SEC, MEC/Inep.

3.3.4.2 Matrícula inicial na educação de jovens e adultos, por localização e dependência administrativa, no município de Serra Dourada, no estado da Bahia – 2007-2010

Ano	Matrícula Inicial								
	Total	Urbana				Rural			
		Federal	Estadual	Municipal	Privada	Federal	Estadual	Municipal	Privada
2007	126	-	-	47	-	-	-	79	-
2008	243	-	-	101	-	-	-	142	-
2009	213	-	-	138	-	-	-	75	-
2010	145	-	-	118	-	-	-	27	-

Fontes: SEC, MEC/Inep.

Nota: O mesmo aluno pode ter mais de uma matrícula.

3.3.4.3 Funções docentes na educação de jovens e adultos, por localização e dependência administrativa, no município de Serra Dourada, no estado da Bahia – 2007-2010

Ano	Funções Docentes								
	Total	Urbana				Rural			
		Federal	Estadual	Municipal	Privada	Federal	Estadual	Municipal	Privada
2007	11	-	-	2	-	-	-	9	-
2008	13	-	-	6	-	-	-	7	-
2009	15	-	-	7	-	-	-	8	-
2010	14	-	-	11	-	-	-	3	-

Fontes: SEC, MEC/Inep.

Nota: Em função docente está contabilizada a atuação do professor em cada etapa de ensino, que pode ocorrer em mais de uma unidade escolar, em mais de uma dependência administrativa e em mais de uma localização ou município.

3.3.5 Educação Superior

3.3.5.1 Instituições de educação superior, segundo a dependência administrativa, no município de Serra Dourada, no estado da Bahia – 2007-2010

Ano	Total	Instituições			
		Federal	Estadual	Municipal	Privada
2007	-	-	-	-	-
2008	-	-	-	-	-
2009	1	-	-	-	1
2010	1	-	-	-	1

Fonte: MEC/Inep.

3.3.5.2 Matrícula na educação superior, segundo a dependência administrativa, no município de Serra Dourada, no estado da Bahia – 2007-2010

Ano	Total	Matrícula			
		Federal	Estadual	Municipal	Privada
2007	-	-	-	-	-
2008	-	-	-	-	-
2009	61	-	-	-	61
2010	78	-	-	-	78

Fonte: MEC/Inep.

Nota: A partir de 2008 inclui os cursos de graduação à distância.

3.3.5.3 Concluintes da educação superior, segundo a dependência administrativa, no município de Serra Dourada, no estado da Bahia – 2007-2010

Ano	Total	Concluintes			
		Federal	Estadual	Municipal	Privada
2007	-	-	-	-	-
2008	-	-	-	-	-
2009	-	-	-	-	-
2010	-	-	-	-	-

Fonte: MEC/Inep.

Nota: A partir de 2008 inclui os cursos de graduação à distância.

3.3.5.4 Matrícula e concluintes por áreas e cursos, no município de Serra Dourada, no estado da Bahia – 2007-2010

Áreas e cursos	Matrícula				Concluintes			
	2007	2008	2009	2010	2007	2008	2009	2010
Educação - formação de professor de biologia	-	-	-	-	-	-	-	-
Educação - formação de professor de história	-	-	-	-	-	-	-	-
Educação - formação de professor de matemática	-	-	-	-	-	-	-	-
Educação - Formação de professor de língua/literatura estrangeira moderna	-	-	-	54	-	-	-	-
Educação - formação de professor de língua/literatura vernácula e língua estrangeira moderna	-	-	61	-	-	-	-	-
Educação - normal superior	-	-	-	-	-	-	-	-
Educação - pedagogia	-	-	-	24	-	-	-	-

Fonte: MEC/Inep.

Nota: A partir de 2008 inclui os cursos de graduação à distância.

3.4 Saúde

3.4.1 Hospitais conveniados com o SUS, segundo a esfera administrativa e leitos, no município de Serra Dourada, no estado da Bahia – 2007-2010

Ano	Hospitais Segundo Esfera Administrativa					Leitos	
	Total	Federal	Estadual	Municipal	Privada	Existentes	SUS
2007	1	-	-	1	1	45	45
2008	1	-	-	1	1	45	45
2009	1	-	-	1	1	45	45
2010	1	-	-	1	1	45	45

Fontes: Datasus-CNES, Sesab/Suvisa/DIS.



3.4.2 Servidores estaduais da área de saúde, segundo o tipo de ocupação, no município de Serra Dourada, no estado da Bahia – 2007-2010

Tipo de Ocupação	2007	2008	2009	2010
Total	-	-	-	-
Agente serviços de saúde	-	-	-	-
Assistente social	-	-	-	-
Atendente de enfermagem	-	-	-	-
Atendente rural	-	-	-	-
Auxiliar de enfermagem	-	-	-	-
Auxiliar serviços de saúde/Atendente rural	-	-	-	-
Enfermeiro	-	-	-	-
Farmacêutico	-	-	-	-
Fisioterapeuta	-	-	-	-
Médico	-	-	-	-
Nutricionista	-	-	-	-
Odontólogo	-	-	-	-
Técnico em patologia clínica	-	-	-	-
Técnico em radiologia	-	-	-	-
Outras ocupações	-	-	-	-

Fonte: Sesab.

3.4.3 Óbitos, por grupo de causas, no município de Serra Dourada, no estado da Bahia – 2007-2010

Grupo de Causas	2007	2008	2009	2010
Total	76	75	45	105
Algumas afecções originadas no período perinatal	5	3	2	2
Algumas doenças infecciosas e parasitárias	2	4	2	2
Causas externas de morbidade e mortalidade	5	7	10	8
Doenças da pele e tecido subcutâneo	-	-	-	-
Doenças do aparelho circulatório	27	24	6	11
Doenças do aparelho digestivo	6	2	-	6
Doenças do aparelho geniturinário	1	2	1	-
Doenças do aparelho respiratório	5	9	1	5
Doenças do olho e anexos	-	-	-	-
Doenças do ouvido e da apófise mastóide	-	-	-	-
Doenças do sangue e dos órgãos hematopoéticos e alguns transtornos imunitários	-	-	1	1
Doenças do sistema nervoso	1	-	-	1
Doenças do sistema osteomuscular e do tecido conjuntivo	1	-	-	-
Doenças endócrinas, nutricionais e metabólicas	3	4	2	1
Gravidez, parto e puerpério	-	-	-	-
Malformações congênitas, deformidades e anomalias cromossômicas	-	1	-	-
Neoplasias (tumores)	5	9	7	6
Síntomas, sinais e achados anormais de exames clínicos e de laboratório não classificados em outro item (causas mal definidas)	15	8	13	61
Transtornos mentais e comportamentais	-	2	-	1

Fontes: Sesab/Suvisa/DIS, MS-SIM.

3.4.4 Óbitos, por faixa etária, no município de Serra Dourada, no estado da Bahia – 2007-2010

Ano	Faixa Etária						
	Total	< 1 Ano	1 a 4	5 a 14	15 a 49	≥ 50 anos	Idade Ignorada
2007	76	5	-	-	13	58	-
2008	75	4	-	1	11	59	-
2009	45	2	1	1	16	25	-
2010	105	2	-	2	22	79	-

Fontes: Sesab/Suvisa/DIS, MS-SIM.

3.4.5 Casos de algumas doenças transmissíveis, de notificação obrigatória, independentes de confirmação, no município de Serra Dourada, no estado da Bahia – 2007-2010

Doenças Transmissíveis	2007	2008	2009	2010
Total	23	4	43	84
Chagas aguda	-	-	-	-
Coqueluche	-	-	-	4
Dengue	12	-	25	69
Difteria	-	-	-	-
Doenças exantemáticas ⁽¹⁾	-	-
Esquistossomose ⁽²⁾	-	-
Febre tifóide	-	-	-	-
Hanseníase ⁽³⁾	3	1	1	6
Hepatite viral	3	-	13	4
Leishmaniose tegumentar ⁽³⁾	4	-	1	-
Leishmaniose visceral	1	-	-	-
Leptospirose	-	-	-	-
Malária	-	-	-	-
Meningites	-	-	3	-
Paralisia flácida	-	-	-	-
Tétano acidental	-	-	-	-
Tétano neonatal	-	-	-	-
Tuberculose extra-pulmonar	-	-	-	-
Tuberculose pulmonar	-	3	-	1

Fontes: Sesab/Suvisa/DIS, MS-Sinan.

Nota: Para 2007, dados processados em 02-04-2009; para 2008, em 20-11-2009; para 2009, em 06-08-2010 e para 2010, em 26-01-2012.

(1) Casos suspeitos de sarampo e rubéola sem confirmação.

(2) Casos confirmados.

(3) Casos notificados em área não endêmica.

3.4.6 Casos de algumas doenças sexualmente transmissíveis, de notificação obrigatória, independentes de confirmação, no município de Serra Dourada, no estado da Bahia – 2007-2010

Ano	Aids ⁽¹⁾	Condiloma Acuminado	Herpes Genital	Sífilis		
				Congênita	Em Adulto	Gestante
2007	-	-	-	-	-	-
2008	-	-	-	-	-	1
2009	-	-	-	-	-	-
2010	-	-	-	-	-	-

Fontes: Sesab/Suvisa/DIS, MS-Sinan.

Nota: Para 2007, dados processados em 02-04-2009; para 2008, em 20-11-2009; para 2009, em 06-08-2010 e para 2010, em 26-01-2012.

(1) Casos confirmados.

3.5 Índice de Desenvolvimento Social

3.5.1 Índice de Desenvolvimento Social, segundo seus componentes, no município de Serra Dourada, no estado da Bahia – 2002, 2004, 2006

Ano	INS	Classificação ⁽¹⁾	INE	Classificação ⁽¹⁾	ISB	Classificação ⁽¹⁾	IRMCH	Classificação ⁽¹⁾	IDS	Classificação ⁽¹⁾
2002	4.962,21	331°	5.074,63	49°	4.938,54	306°	4.949,85	291°	4.981,01	233°
2004	4.899,51	409°	5.048,34	71°	4.932,29	326°	4.949,85	291°	4.957,19	336°
2006	4.933,06	389°	5.029,73	119°	4.931,10	333°	4.949,85	291°	4.960,77	330°

Fonte: SEI.

Notas: INS – Índice do Nível de Saúde.

INE – Índice do Nível de Educação.

ISB – Índice dos Serviços Básicos.

IRMCH – Índice de Renda Média dos Chefes de Família.

IDS – Índice de Desenvolvimento Social.

(1) Posição em relação aos demais municípios do Estado.

3.5.2 Situação do Programa Bolsa Família no município de Serra Dourada, no estado da Bahia – 2010/2012

Dados Gerais	Quantidade	Período
População total do município	18.112	2010
Total de famílias cadastradas ⁽¹⁾	4.982	04/2012
Número de famílias beneficiárias do Programa Bolsa Família	3.047	05/2012

Fonte: MDS.

(1) O total de famílias cadastradas poderá, conforme a legislação do CadÚnico, incluir famílias que tenham renda familiar per capita maior que meio salário mínimo. Isso explica a possível diferença de valores entre o total de famílias cadastradas.

4 Transporte

4.1 Veículos registrados, por tipo, no município de Serra Dourada, no estado da Bahia 2008-2011

Ano	Automóvel	Caminhão	Camioneta	Micro-ônibus	Moto	Ônibus	Outros
2008	205	52	120	9	870	19	36
2009	218	57	132	9	1.054	23	36
2010	374	61	236	19	1.977	21	91
2011	462	74	263	23	2.293	25	106

Fonte: Detran.

5 Serviços Básicos

5.1 Energia Elétrica

5.1.1 Consumidores de energia elétrica, por classe, no município de Serra Dourada, no estado da Bahia 2008-2011

Ano	Residencial	Industrial	Comercial	Rural	Serviços e Poderes Públicos	Outros ⁽¹⁾	Total
2008	4.083	26	175	582	183	-	5.049
2009	4.324	28	189	597	186	-	5.324
2010	4.547	28	185	625	190	-	5.575
2011	5.032	25	183	603	203	-	6.046

Fonte: Coelba.

(1) Consumidores próprios dos sistemas Coelba.

5.1.2 Consumo de energia elétrica, por classe, no município de Serra Dourada, no estado da Bahia – 2008-2011 (kWh)

Ano	Residencial	Industrial	Comercial	Rural	Serviços e Poderes Públicos	Outros ⁽¹⁾	Total
2008	2.876.028	74.992	430.782	1.117.444	1.539.677	-	6.038.923
2009	3.139.183	85.583	424.277	1.163.754	1.455.054	-	6.267.851
2010	3.613.792	111.598	477.426	1.349.020	1.654.691	-	7.206.527
2011	3.916.747	98.483	480.990	1.284.545	1.857.643	-	7.638.408

Fonte: Coelba.

(1) Consumo próprio dos sistemas Coelba.

5.2 Abastecimento d'Água

5.2.1 Ligações, economias e volume de água faturado no município de Serra Dourada, no estado da Bahia 2007-2010

Ano	Ligações	Economias	Volume (m ³)
2007	1.667	1.737	247.194
2008	1.836	1.904	258.627
2009	2.386	2.467	300.927
2010	2.613	2.684	352.811

Fonte: Embasa.

5.3 Correios

5.3.1 Agências de correios e unidades operacionais de atendimento no município de Serra Dourada, no estado da Bahia – 2007-2010

Ano	Total	Agência de Correio	Agência de Correio Comunitária	Agência de Correio Franqueada	Caixa de Coleta	Posto de Venda de Selo	Outros
2007	2	1	-	-	1	-	-
2008	2	1	-	-	1	-	-
2009	2	1	-	-	1	-	-
2010	2	1	-	-	1	-	-

Fonte: EBCT.

5.4 Bancos

5.4.1 Distribuição de agências bancárias no município de Serra Dourada, no estado da Bahia – 2007-2010

Ano	Natureza Administrativa	
	Federal	Particular
2007	1	-
2008	1	-
2009	1	-
2010	1	-

Fonte: Banco Central.

6 Informações Econômicas

6.1 Agropecuária

6.1.1 Produção, área colhida e rendimento médio dos principais produtos agrícolas no município de Serra Dourada, no estado da Bahia – 2007-2010

Produtos	2007			2008			2009			2010		
	Produção (t)	Área Colhida (ha)	Rendimento Médio (kg/ha)	Produção (t)	Área Colhida (ha)	Rendimento Médio (kg/ha)	Produção (t)	Área Colhida (ha)	Rendimento Médio (kg/ha)	Produção (t)	Área Colhida (ha)	Rendimento Médio (kg/ha)
Alho	20	10	2.000	6	3	2.000	10	5	2.000	10	5	2.000
Amendoim (em casca)	-	-	-	-	-	-	3	2	1.500	-	-	-
Arroz (em casca)	30	15	2.000	9	6	1.500	8	5	1.600	7	5	1.400
Banana	30	2	15.000	45	3	15.000	45	3	15.000	45	3	15.000
Café (em côco)	-	-	-	-	-	-	-	-	-	1	2	500
Cana-de-açúcar	10.000	200	50.000	12.000	240	50.000	2.000	100	20.000	10.000	200	50.000
Cebola	48	8	6.000	36	6	6.000	36	6	6.000	36	6	6.000
Coco-da-baía ⁽¹⁾	30	10	3.000	45	15	3.000	45	15	3.000	60	15	4.000
Feijão (em grão)	444	740	600	474	670	707	240	300	800	324	600	540
Fumo (em folha)	2	4	500	5	8	625	1	2	500	1	2	500
Laranja	48	4	12.000	60	5	12.000	60	5	12.000	60	5	12.000
Mandioca	7.200	600	12.000	11.400	950	12.000	11.880	990	12.000	11.880	990	12.000
Milho (em grão)	1.350	900	1.500	1.980	1.100	1.800	3.600	2.000	1.800	2.880	2.000	1.440
Sorgo granífero (em grão)	-	-	-	-	-	-	-	-	-	288	160	1.800
Tomate	240	8	30.000	125	5	25.000	150	6	25.000	180	6	30.000

Fonte: IBGE-PAM.

(1) Quantidade produzida em mil frutos e rendimento médio em frutos por hectare.

6.1.2 Efetivo dos principais rebanhos no município de Serra Dourada, no estado da Bahia – 2007-2010

Tipo de Rebanho	Efetivo (cabeças)			
	2007	2008	2009	2010
Asininos	590	560	550	490
Bovinos	95.191	74.395	71.869	79.254
Caprinos	1.600	1.890	2.190	2.050
Equinos	4.200	4.480	4.400	3.900
Galinhas	37.000	39.060	34.700	28.435
Galos, frangas, frangos e pintos	46.000	48.350	45.630	40.000
Muare	170	175	200	179
Ovinos	2.800	2.750	7.260	6.200
Suínos	16.500	15.940	15.920	14.400

Fonte: IBGE-PPM.

6.1.3 Produção dos principais produtos de origem animal no município de Serra Dourada, no estado da Bahia – 2007-2010

Produto	2007	2008	2009	2010
Leite (mil litros)	10.800	8.175	15.703	14.464
Ovos de galinha (mil dúzias)	152	184	156	128

Fonte: IBGE-PPM.

6.1.4 Financiamentos concedidos a produtores e cooperativas, por atividade e finalidade, no município de Serra Dourada, no estado da Bahia – 2008-2011

Ano/Atividade	Custeio		Investimento		Comercialização		Total	
	Contrato	Valor (R\$ 1,00)	Contrato	Valor (R\$ 1,00)	Contrato	Valor (R\$1,00)	Contrato	Valor (R\$ 1,00)
2008								
Agrícola	519	1.624.502,67	54	304.301,05	-	0,00	573	1.928.803,72
Pecuária	1	14.713,80	139	314.944,72	-	0,00	140	329.658,52
2009								
Agrícola	280	1.163.988,13	9	31.481,10	-	0,00	289	1.195.469,23
Pecuária	5	236.905,68	29	517.983,17	-	0,00	34	754.888,85
2010								
Agrícola	404	1.610.162,02	11	60.726,50	-	0,00	415	1.670.888,52
Pecuária	5	304.616,71	47	4.699.840,56	-	0,00	52	5.004.457,27
2011								
Agrícola	171	780.876,64	31	81.338,60	-	0,00	202	862.215,24
Pecuária	9	302.773,46	71	7.170.783,51	-	0,00	80	7.473.556,97

Fonte: Banco Central.

6.2 PIB Municipal

6.2.1 Valor Adicionado, PIB e PIB per capita a preços correntes no município de Serra Dourada, no estado da Bahia – 2006-2009

Ano	Valor Adicionado (R\$ milhões)			Valor Adicionado APU ⁽²⁾ (R\$ milhões)	Impostos Sobre Produtos (R\$ milhões)	PIB (R\$ milhões)	PIB Per Capita (R\$ 1,00)
	Agropecuária	Indústria	Serviços ⁽¹⁾				
2006	9,06	4,53	32,34	19,08	1,77	47,70	2.590,57
2007	14,30	4,30	35,82	20,37	1,53	55,94	3.209,02
2008	15,61	4,68	39,34	22,67	1,61	61,25	3.424,21
2009 ⁽³⁾	20,84	5,42	45,74	26,02	1,86	73,86	4.135,80

Fontes: SEI, IBGE.

(1) Inclui APU.

(2) Administração Pública (atividades governamentais).

(3) Dados sujeitos a retificações.

6.3 Finanças Públicas

6.3.1 Arrecadação municipal, estadual e transferências constitucionais no município de Serra Dourada, no estado da Bahia – 2007-2010

(R\$1,00)

Ano	Municipal ⁽¹⁾			Estadual				Transferências	
	IPTU	ISS	Total	ICMS	IPVA	ITD	Total	Estado	União
2007	35.275,98	76.181,60	111.457,58	268.561,54	94.277,93	4.079,00	366.918,47	1.388.169,35	6.553.594,88
2008	10.160,40	94.593,60	104.754,00	1.210.957,97	112.262,94	1.856,31	1.325.077,22	1.536.873,10	7.957.827,65
2009	29.938,44	99.905,94	129.844,38	297.901,19	108.249,11	4.226,79	410.377,09	1.479.544,76	7.460.926,34
2010	526.783,81	174.098,55	2.193,49	703.075,85	1.917.977,31	8.006.056,57

Fontes: STN, Sefaz-BA.

(1) Dados do Finanças do Brasil-Finbra.

6.4 Índice de Desenvolvimento Econômico

6.4.1 Índice de Desenvolvimento Econômico, segundo seus componentes, no município de Serra Dourada, no estado da Bahia – 2002, 2004, 2006

Ano	INF	Classificação ⁽¹⁾	IQM	Classificação ⁽¹⁾	IPM	Classificação ⁽¹⁾	IDE	Classificação ⁽¹⁾
2002	4.989,29	217°	4.992,44	172°	4.985,49	210°	4.989,08	199°
2004	4.989,02	240°	4.990,37	356°	4.986,03	189°	4.988,48	239°
2006	4.956,25	299°	4.965,97	349°	4.986,29	202°	4.969,49	323°

Fonte: SEI.

Notas: INF – Índice de Infraestrutura.

IQM – Índice de Qualificação da Mão de Obra.

IPM – Índice do Produto Municipal.

IDE – Índice de Desenvolvimento Econômico.

(1) Posição em relação aos demais municípios do Estado.

7 Justiça Eleitoral

7.1 Eleitorado e abstenção nas eleições no município de Serra Dourada, no estado da Bahia – 2010

Especificação	Dados Gerais
Eleitorado	14.569
Abstenção - 1º turno %	26,78
Abstenção - 2º turno %	28,69

Fonte: TSE.

7.2 Resultado das eleições para presidente e governador no município de Serra Dourada, no estado da Bahia – 2010

Cargos/Partidos	Votos		Situação
	Nominais	% Votos Válidos	
Presidente - 2º turno			
PT	6.576	66,30	Eleito
PSDB	3.342	33,70	Não eleito
Governador - 1º turno			
PT	6.050	63,50	Eleito
DEM	266	2,79	Não eleito
Outros	3.212	33,71	Não eleito

Fonte: TSE.

7.3 Resultado das eleições para prefeito no município de Serra Dourada, no estado da Bahia – 2008

Cargo/Partidos	Votos		Situação
	Nominais	% Votos Válidos	
Prefeito - 1º turno			
PMDB	5.833	50,55	Eleito
PT	5.706	49,45	Não eleito

Fonte: TSE.

Tabocas do Brejo Velho



Foto: Lourival Custódio



TABOÇAS DO BREJO VELHO

TERRITÓRIO DE IDENTIDADE

BACIA DO RIO CORRENTE

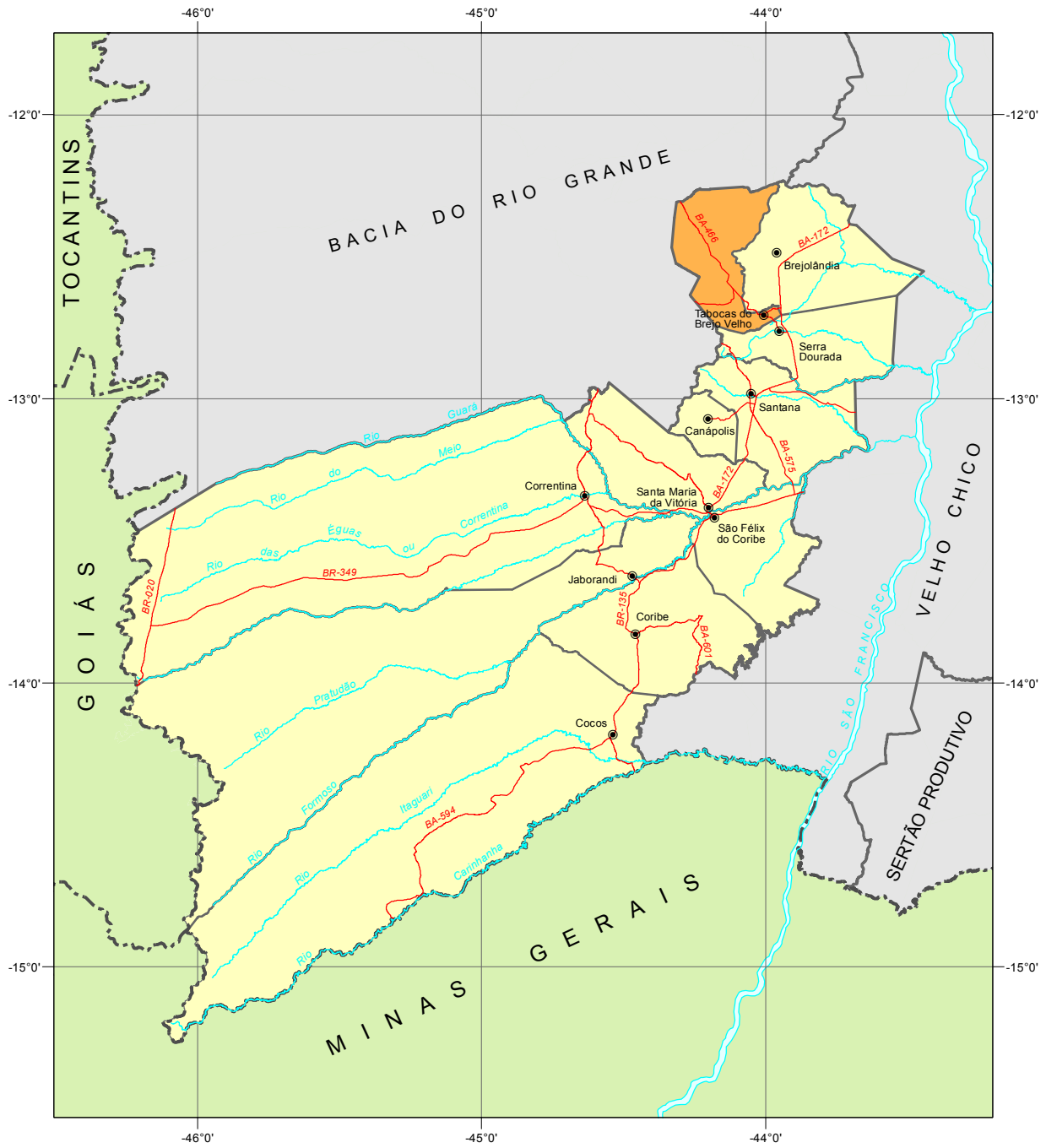

Fonte: Bahia (2012), SEI (2010).



 Município em destaque

ESCALA: 1:2.500.000

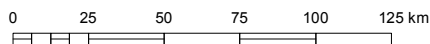

Tabocas do Brejo Velho

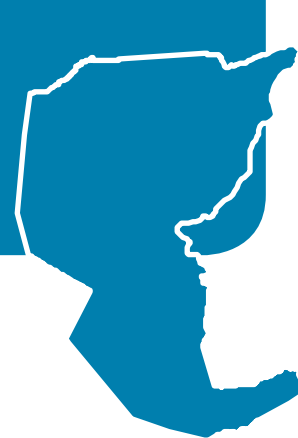

1 Informações Gerais

1.1 Regionalização

Mesorregião Geográfica: Extremo Oeste Baiano

Microrregião Geográfica: 02. Cotegipe

Região Econômica: 15. Oeste

Região Administrativa: 26. Santa Maria da Vitória

Eixo de Desenvolvimento: Oeste do São Francisco

Território de Identidade: 23. Bacia do Rio Corrente

Incluído na Região Semiárida

1.2 Legislação Político/Administrativa

Lei de Criação: nº 1.676 de 13/04/1962. Publicada no DOE de 19/04/1962

Lei Vigente: nº 12.637 de 10/01/2013. Publicada no DOE de 11/01/2013

Outras Leis de Referência: Baianópolis nº 12.906 de 24/09/2013. Publicada no DOE de 25/09/2013; Brejolândia nº 12.637 de 10/01/2013. Publicada no DOE de 11/01/2013; Cristópolis nº 12.906 de 24/09/2013. Publicada no DOE de 25/09/2013; e Serra Dourada nº 12.637 de 10/01/2013. Publicada no DOE de 11/01/2013

Município de Origem: Angical

Distritos: Taboca do Brejo Belho (sede) e Mariquita

Limites Intermunicipais: Baianópolis, Brejolândia, Cristópolis e Serra Dourada

2 Informações Geográficas

2.1 Indicadores Geográficos

2.1.1 Área, coordenadas geográficas, altitude e distância da capital

Área (Km ²)	Coordenadas Geográficas		Altitude (m)	Distância da Capital (Km)
	Latitude Sul	Longitude Oeste		
1.375,8	-12°42'21"	44°00'24"	532	784

Fontes: IBGE (2010), Derba (2007).

Nota: Os dados de área não foram atualizados com a poligonal atual, redefinida a partir da Lei nº 12.057, de 11 de janeiro de 2011. O cálculo das áreas dos municípios é de responsabilidade do IBGE, conforme legislação em vigor.

2.2 Recursos Naturais

2.2.1 Clima

Tipo Climático: **Semiárido**

Temperatura média anual (°C): **25,1**

Período chuvoso: **novembro a março**

Pluviosidade anual (mm): **759,8**

2.2.2 Solo

Latossolos, Cambissolos, Luvisolos, Gleissolos e Neossolos

2.2.3 Vegetação

Cerrado Arbóreo Aberto, sem Floresta-de-Galeria, Gramíneo Lenhosa, com Floresta-de-Galeria, Cerrado Parque, sem Floresta-de-Galeria, Floresta Estacional Semidecidual Montana e Floresta Estacional Decidual Montana

2.2.4 Geomorfologia

Chapadão Central, Depressão do São Francisco e Patamares do Chapadão

2.2.5 Geologia

Arenitos finos e médios, Argilitos, Calcários, Depósitos Fluviais, Dolomitos, Folhelhos, Margas, Siltitos, São João e Riacho de Areia

2.2.6 Ocorrências minerais

Quartzo

2.2.7 Hidrografia

Bacia hidrográfica: **Bacia do Rio São Francisco**

Rio(s) principal(is): **Riacho das Caraíbas, Riacho Tabocas, Rio Marimbu Porto Alegre, Rio Marimbu e Riacho dos Porcos**

Áreas irrigadas: -

Espelhos d' água: **Açude Caraíbas**

2.3 Área Especial

2.3.1 Unidades de conservação -

2.3.2 Projetos de assentamento de reforma agrária -

2.3.3 Projetos cédula da terra -

2.3.4 Projetos crédito fundiário e combate à pobreza rural -



3 Características Demográficas e Sociais

3.1 Demografia

3.1.1 População, área e densidade demográfica do município de Tabocas do Brejo Velho, no estado da Bahia 2000/2010

Ano	População	Área (km ²)	Densidade Demográfica (hab/km ²)
2000	12.619	1.550,52	8,14
2010	11.431	1.375,80	8,31

Fonte: IBGE-Censo Demográfico.

3.1.2 População, por situação de domicílio, no município de Tabocas do Brejo Velho, no estado da Bahia – 2010

Situação de Domicílio	População
Total	11.431
Urbana	3.932
Rural	7.499

Fonte: IBGE-Censo Demográfico.

3.1.3 População, por sexo, no município de Tabocas do Brejo Velho, no estado da Bahia – 2010

Sexo	População
Total	11.431
Homens	5.939
Mulheres	5.492

Fonte: IBGE-Censo Demográfico.

3.1.4 Domicílios, por espécie, no município de Tabocas do Brejo Velho, no estado da Bahia – 2010

Espécie	Domicílios
Total geral	3.920
Particulares	3.916
Ocupados	3.100
Não ocupados	816
Fechado	-
Uso ocasional	311
Vago	505
Coletivos	4
Com morador	3
Sem morador	1

Fonte: IBGE-Censo Demográfico.

3.2 Pessoal Ocupado

3.2.1 Pessoal ocupado no mercado formal de trabalho, por setor de atividade econômica, no município de Tabocas do Brejo Velho, no estado da Bahia – 2007-2010

Setor de Atividade	2007	2008	2009	2010
Extrativa mineral	-	-	-	-
Indústria de transformação	-	-	2	-
Serviços industriais de utilidade pública	-	-	-	-
Construção civil	-	-	-	-
Comércio	17	38	48	61
Serviços	4	3	2	2
Administração pública	427	492	571	867
Agropecuária, extrativa vegetal, caça e pesca	3	-	4	5

Fonte: Ministério do Trabalho-RAIS.

3.2.2 Grau de instrução do pessoal ocupado no mercado formal de trabalho, no município de Tabocas do Brejo Velho, no estado da Bahia – 2007-2010

Grau de Instrução	2007	2008	2009	2010
Analfabeto	-	-	-	-
Até o 5º ano incompleto do ensino fundamental	3	4	9	12
5º ano completo do ensino fundamental	7	7	7	8
Do 6º ao 9º ano incompleto do ensino fundamental	10	7	10	16
Ensino fundamental completo	49	60	88	192
Ensino médio incompleto	7	10	7	10
Ensino médio completo	280	349	406	567
Educação superior incompleta	11	10	8	8
Educação superior completa	84	86	92	122
Mestrado completo	-	-	-	-
Doutorado completo	-	-	-	-

Fonte: Ministério do Trabalho-RAIS.

3.3 Educação

3.3.1 Educação infantil

3.3.1.1 Estabelecimentos com educação infantil, por localização e dependência administrativa, no município de Tabocas do Brejo Velho, no estado da Bahia – 2007-2010

Ano	Estabelecimentos								
	Total	Urbana				Rural			
		Federal	Estadual	Municipal	Privada	Federal	Estadual	Municipal	Privada
2007	44	-	-	1	-	-	-	43	-
2008	44	-	-	2	-	-	-	42	-
2009	42	-	-	2	-	-	-	40	-
2010	37	-	-	2	-	-	-	35	-

Fontes: SEC, MEC/Inep.



3.3.1.2 Matrícula inicial na educação infantil, por localização e dependência administrativa, no município de Tabocas do Brejo Velho, no estado da Bahia – 2007-2010

Ano	Matrícula Inicial								
	Total	Urbana				Rural			
		Federal	Estadual	Municipal	Privada	Federal	Estadual	Municipal	Privada
2007	562	-	-	147	-	-	-	415	-
2008	570	-	-	147	-	-	-	423	-
2009	400	-	-	114	-	-	-	286	-
2010	342	-	-	92	-	-	-	250	-

Fontes: SEC, MEC/Inep.

Nota: O mesmo aluno pode ter mais de uma matrícula.

3.3.1.3 Funções docentes na educação infantil, por localização e dependência administrativa, no município de Tabocas do Brejo Velho, no estado da Bahia – 2007-2010

Ano	Funções Docentes								
	Total	Urbana				Rural			
		Federal	Estadual	Municipal	Privada	Federal	Estadual	Municipal	Privada
2007	64	-	-	7	-	-	-	57	-
2008	23	-	-	11	-	-	-	12	-
2009	11	-	-	5	-	-	-	6	-
2010	18	-	-	6	-	-	-	12	-

Fontes: SEC, MEC/Inep.

Nota: Em função docente está contabilizada a atuação do professor em cada etapa de ensino, que pode ocorrer em mais de uma unidade escolar, em mais de uma dependência administrativa e em mais de uma localização ou município.

3.3.2 Ensino fundamental

3.3.2.1 Estabelecimentos com ensino fundamental, por localização e dependência administrativa, no município de Tabocas do Brejo Velho, no estado da Bahia – 2007-2010

Ano	Estabelecimentos								
	Total	Urbana				Rural			
		Federal	Estadual	Municipal	Privada	Federal	Estadual	Municipal	Privada
2007	48	-	-	4	-	-	1	43	-
2008	49	-	-	4	-	-	-	45	-
2009	50	-	-	4	-	-	-	46	-
2010	46	-	-	4	-	-	-	42	-

Fontes: SEC, MEC/Inep.

3.3.2.2 Matrícula inicial no ensino fundamental, por localização e dependência administrativa, no município de Tabocas do Brejo Velho, no estado da Bahia – 2007-2010

Ano	Matrícula Inicial								
	Total	Urbana				Rural			
		Federal	Estadual	Municipal	Privada	Federal	Estadual	Municipal	Privada
2007	2.676	-	-	913	-	-	50	1.713	-
2008	2.605	-	-	881	-	-	-	1.724	-
2009	2.424	-	-	884	-	-	-	1.540	-
2010	2.278	-	-	869	-	-	-	1.409	-

Fontes: SEC, MEC/Inep.

Nota: O mesmo aluno pode ter mais de uma matrícula.

3.3.2.3 Funções docentes no ensino fundamental, por localização e dependência administrativa, no município de Tabocas do Brejo Velho, no estado da Bahia – 2007-2010

Ano	Funções Docentes								
	Total	Urbana				Rural			
		Federal	Estadual	Municipal	Privada	Federal	Estadual	Municipal	Privada
2007	172	-	-	66	-	-	6	100	-
2008	180	-	-	81	-	-	-	99	-
2009	186	-	-	73	-	-	-	113	-
2010	178	-	-	78	-	-	-	100	-

Fontes: SEC, MEC/Inep.

Nota: Em função docente está contabilizada a atuação do professor em cada etapa de ensino, que pode ocorrer em mais de uma unidade escolar, em mais de uma dependência administrativa e em mais de uma localização ou município.

3.3.3 Ensino médio

3.3.3.1 Estabelecimentos com ensino médio, por localização e dependência administrativa, no município de Tabocas do Brejo Velho, no estado da Bahia – 2007-2010

Ano	Estabelecimentos								
	Total	Urbana				Rural			
		Federal	Estadual	Municipal	Privada	Federal	Estadual	Municipal	Privada
2007	1	-	1	-	-	-	-	-	-
2008	1	-	1	-	-	-	-	-	-
2009	1	-	1	-	-	-	-	-	-
2010	1	-	1	-	-	-	-	-	-

Fontes: SEC, MEC/Inep.

3.3.3.2 Matrícula inicial no ensino médio, por localização e dependência administrativa, no município de Tabocas do Brejo Velho, no estado da Bahia – 2007-2010

Ano	Matrícula Inicial								
	Total	Urbana				Rural			
		Federal	Estadual	Municipal	Privada	Federal	Estadual	Municipal	Privada
2007	708	-	708	-	-	-	-	-	-
2008	612	-	612	-	-	-	-	-	-
2009	533	-	533	-	-	-	-	-	-
2010	457	-	457	-	-	-	-	-	-

Fontes: SEC, MEC/Inep.

Nota: O mesmo aluno pode ter mais de uma matrícula.

3.3.3.3 Funções docentes no ensino médio, por localização e dependência administrativa, no município de Tabocas do Brejo Velho, no estado da Bahia – 2007-2010

Ano	Funções Docentes								
	Total	Urbana				Rural			
		Federal	Estadual	Municipal	Privada	Federal	Estadual	Municipal	Privada
2007	23	-	23	-	-	-	-	-	-
2008	20	-	20	-	-	-	-	-	-
2009	24	-	24	-	-	-	-	-	-
2010	18	-	18	-	-	-	-	-	-

Fontes: SEC, MEC/Inep.

Nota: Em função docente está contabilizada a atuação do professor em cada etapa de ensino, que pode ocorrer em mais de uma unidade escolar, em mais de uma dependência administrativa e em mais de uma localização ou município.



3.3.4 Educação de jovens e adultos

3.3.4.1 Estabelecimentos com educação de jovens e adultos, por localização e dependência administrativa, no município de Tabocas do Brejo Velho, no estado da Bahia – 2007-2010

Ano	Estabelecimentos								
	Total	Urbana				Rural			
		Federal	Estadual	Municipal	Privada	Federal	Estadual	Municipal	Privada
2007	-	-	-	-	-	-	-	-	-
2008	-	-	-	-	-	-	-	-	-
2009	1	-	-	-	-	-	-	1	-
2010	1	-	-	-	-	-	-	1	-

Fontes: SEC, MEC/Inep.

3.3.4.2 Matrícula inicial na educação de jovens e adultos, por localização e dependência administrativa, no município de Tabocas do Brejo Velho, no estado da Bahia – 2007-2010

Ano	Matrícula Inicial								
	Total	Urbana				Rural			
		Federal	Estadual	Municipal	Privada	Federal	Estadual	Municipal	Privada
2007	-	-	-	-	-	-	-	-	-
2008	-	-	-	-	-	-	-	-	-
2009	7	-	-	-	-	-	-	7	-
2010	13	-	-	-	-	-	-	13	-

Fontes: SEC, MEC/Inep.

Nota: O mesmo aluno pode ter mais de uma matrícula.

3.3.4.3 Funções docentes na educação de jovens e adultos, por localização e dependência administrativa, no município de Tabocas do Brejo Velho, no estado da Bahia – 2007-2010

Ano	Funções Docentes								
	Total	Urbana				Rural			
		Federal	Estadual	Municipal	Privada	Federal	Estadual	Municipal	Privada
2007	-	-	-	-	-	-	-	-	-
2008	-	-	-	-	-	-	-	-	-
2009	1	-	-	-	-	-	-	1	-
2010	1	-	-	-	-	-	-	1	-

Fontes: SEC, MEC/Inep.

Nota: Em função docente está contabilizada a atuação do professor em cada etapa de ensino, que pode ocorrer em mais de uma unidade escolar, em mais de uma dependência administrativa e em mais de uma localização ou município.

3.3.5 Educação Superior

3.3.5.1 Instituições de educação superior, segundo a dependência administrativa, no município de Tabocas do Brejo Velho, no estado da Bahia – 2007-2010

Ano	Total	Instituições			
		Federal	Estadual	Municipal	Privada
2007	-	-	-	-	-
2008	-	-	-	-	-
2009	-	-	-	-	-
2010	-	-	-	-	-

Fonte: MEC/Inep.

3.3.5.2 Matrícula na educação superior, segundo a dependência administrativa, no município de Tabocas do Brejo Velho, no estado da Bahia – 2007-2010

Ano	Total	Matrícula			
		Federal	Estadual	Municipal	Privada
2007	-	-	-	-	-
2008	-	-	-	-	-
2009	-	-	-	-	-
2010	-	-	-	-	-

Fonte: MEC/Inep.

Nota: A partir de 2008 inclui os cursos de graduação à distância.

3.3.5.3 Concluintes da educação superior, segundo a dependência administrativa, no município de Tabocas do Brejo Velho, no estado da Bahia – 2007-2010

Ano	Total	Concluintes			
		Federal	Estadual	Municipal	Privada
2007	-	-	-	-	-
2008	-	-	-	-	-
2009	-	-	-	-	-
2010	-	-	-	-	-

Fonte: MEC/Inep.

Nota: A partir de 2008 inclui os cursos de graduação à distância.

3.4 Saúde
3.4.1 Hospitais conveniados com o SUS, segundo a esfera administrativa e leitos, no município de Tabocas do Brejo Velho, no estado da Bahia – 2007-2010

Ano	Hospitais Segundo Esfera Administrativa					Leitos	
	Total	Federal	Estadual	Municipal	Privada	Existentes	SUS
2007	1	-	-	1	-	30	30
2008	1	-	-	1	-	32	32
2009	1	-	-	1	-	32	32
2010	1	-	-	1	-	32	32

Fontes: Datasus-CNES, Sesab/Suvisa/DIS.



3.4.2 Servidores estaduais da área de saúde, segundo o tipo de ocupação, no município de Tabocas do Brejo Velho, no estado da Bahia – 2007-2010

Tipo de Ocupação	2007	2008	2009	2010
Total	-	-	-	-
Agente serviços de saúde	-	-	-	-
Assistente social	-	-	-	-
Atendente de enfermagem	-	-	-	-
Atendente rural	-	-	-	-
Auxiliar de enfermagem	-	-	-	-
Auxiliar serviços de saúde/Atendente rural	-	-	-	-
Enfermeiro	-	-	-	-
Farmacêutico	-	-	-	-
Fisioterapeuta	-	-	-	-
Médico	-	-	-	-
Nutricionista	-	-	-	-
Odontólogo	-	-	-	-
Técnico em patologia clínica	-	-	-	-
Técnico em radiologia	-	-	-	-
Outras ocupações	-	-	-	-

Fonte: Sesab.

3.4.3 Óbitos, por grupo de causas, no município de Tabocas do Brejo Velho, no estado da Bahia – 2007-2010

Grupo de Causas	2007	2008	2009	2010
Total	30	18	25	32
Algumas afecções originadas no período perinatal	2	2	3	-
Algumas doenças infecciosas e parasitárias	1	-	-	-
Causas externas de morbidade e mortalidade	7	2	4	3
Doenças da pele e tecido subcutâneo	-	-	-	-
Doenças do aparelho circulatório	8	6	3	1
Doenças do aparelho digestivo	1	-	-	1
Doenças do aparelho geniturinário	-	-	-	1
Doenças do aparelho respiratório	-	2	-	-
Doenças do olho e anexos	-	-	-	-
Doenças do ouvido e da apófise mastóide	-	-	-	-
Doenças do sangue e dos órgãos hematopoéticos e alguns transtornos imunitários	-	-	-	-
Doenças do sistema nervoso	-	-	-	-
Doenças do sistema osteomuscular e do tecido conjuntivo	-	1	-	-
Doenças endócrinas, nutricionais e metabólicas	1	-	1	1
Gravidez, parto e puerpério	-	-	-	-
Malformações congênitas, deformidades e anomalias cromossômicas	-	-	-	-
Neoplasias (tumores)	4	1	-	2
Síntomas, sinais e achados anormais de exames clínicos e de laboratório não classificados em outro item (causas mal definidas)	5	4	14	23
Transtornos mentais e comportamentais	1	-	-	-

Fontes: Sesab/Suvisa/DIS, MS-SIM.

3.4.4 Óbitos, por faixa etária, no município de Tabocas do Brejo Velho, no estado da Bahia – 2007-2010

Ano	Faixa Etária						
	Total	< 1 Ano	1 a 4	5 a 14	15 a 49	≥ 50 anos	Idade Ignorada
2007	30	2	-	-	7	21	-
2008	18	3	-	-	3	12	-
2009	25	3	-	-	3	19	-
2010	32	1	-	-	5	26	-

Fontes: Sesab/Suvisa/DIS, MS-SIM.

3.4.5 Casos de algumas doenças transmissíveis, de notificação obrigatória, independentes de confirmação, no município de Tabocas do Brejo Velho, no estado da Bahia – 2007-2010

Doenças Transmissíveis	2007	2008	2009	2010
Total	5	3	12	180
Chagas aguda	-	-	-	-
Coqueluche	-	-	1	-
Dengue	1	-	8	177
Difteria	-	-	-	-
Doenças exantemáticas ⁽¹⁾	-	-
Esquistossomose ⁽²⁾	-	-
Febre tifóide	-	-	-	-
Hanseníase ⁽³⁾	1	-	2	-
Hepatite viral	-	1	-	2
Leishmaniose tegumentar ⁽³⁾	1	-	-	-
Leishmaniose visceral	-	-	-	-
Leptospirose	-	-	-	-
Malária	-	-	-	-
Meningites	1	1	1	-
Paralisia flácida	-	-	-	-
Tétano acidental	-	-	-	-
Tétano neonatal	-	-	-	-
Tuberculose extra-pulmonar	-	-	-	-
Tuberculose pulmonar	1	1	-	1

Fontes: Sesab/Suvisa/DIS, MS-Sinan.

Nota: Para 2007, dados processados em 02-04-2009; para 2008, em 20-11-2009; para 2009, em 06-08-2010 e para 2010, em 26-01-2012.

(1) Casos suspeitos de sarampo e rubéola sem confirmação.

(2) Casos confirmados.

(3) Casos notificados em área não endêmica.

3.4.6 Casos de algumas doenças sexualmente transmissíveis, de notificação obrigatória, independentes de confirmação, no município de Tabocas do Brejo Velho, no estado da Bahia – 2007-2010

Ano	Aids ⁽¹⁾	Condiloma Acuminado	Herpes Genital	Sífilis		
				Congênita	Em Adulto	Gestante
2007	-	-	-	-	-	-
2008	-	-	-	-	-	-
2009	-	-	-	-	-	-
2010	-	-	-	-	-	-

Fontes: Sesab/Suvisa/DIS, MS-Sinan.

Nota: Para 2007, dados processados em 02-04-2009; para 2008, em 20-11-2009; para 2009, em 06-08-2010 e para 2010, em 26-01-2012.

(1) Casos confirmados.



3.5 Índice de Desenvolvimento Social

3.5.1 Índice de Desenvolvimento Social, segundo seus componentes, no município de Tabocas do Brejo Velho, no estado da Bahia – 2002, 2004, 2006

Ano	INS	Classificação ⁽¹⁾	INE	Classificação ⁽¹⁾	ISB	Classificação ⁽¹⁾	IRMCH	Classificação ⁽¹⁾	IDS	Classificação ⁽¹⁾
2002	4.931,33	388°	4.981,10	246°	4.914,74	354°	4.951,54	288°	4.944,62	363
2004	4.939,40	378°	4.970,97	285°	4.904,37	375°	4.951,54	288°	4.941,51	375
2006	4.948,33	366°	5.003,43	176°	4.862,17	411°	4.951,54	288°	4.941,11	374

Fonte: SEI.

Notas: INS – Índice do Nível de Saúde.

INE – Índice do Nível de Educação.

ISB – Índice dos Serviços Básicos.

IRMCH – Índice de Renda Média dos Chefes de Família.

IDS – Índice de Desenvolvimento Social.

(1) Posição em relação aos demais municípios do Estado.

3.5.2 Situação do Programa Bolsa Família no município de Tabocas do Brejo Velho, no estado da Bahia 2010/2012

Dados Gerais	Quantidade	Período
População total do município	11.431	2010
Total de famílias cadastradas ⁽¹⁾	3.306	04/2012
Número de famílias beneficiárias do Programa Bolsa Família	2.132	05/2012

Fonte: MDS.

(1) O total de famílias cadastradas poderá, conforme a legislação do CadÚnico, incluir famílias que tenham renda familiar per capita maior que meio salário mínimo. Isso explica a possível diferença de valores entre o total de famílias cadastradas.

4 Transporte

4.1 Veículos registrados, por tipo, no município de Tabocas do Brejo Velho, no estado da Bahia – 2008-2011

Ano	Automóvel	Caminhão	Camioneta	Micro-ônibus	Moto	Ônibus	Outros
2008	84	17	36	3	486	8	16
2009	101	16	43	3	547	8	20
2010	109	19	48	2	674	8	30
2011	139	26	58	2	776	10	36

Fonte: Detran.

5 Serviços Básicos

5.1 Energia Elétrica

5.1.1 Consumidores de energia elétrica, por classe, no município de Tabocas do Brejo Velho, no estado da Bahia – 2008-2011

Ano	Residencial	Industrial	Comercial	Rural	Serviços e Poderes Públicos	Outros ⁽¹⁾	Total
2008	2.860	6	100	189	95	-	3.250
2009	3.027	6	108	187	102	-	3.430
2010	3.274	6	113	182	112	-	3.687
2011	3.464	6	114	157	117	-	3.858

Fonte: Coelba.

(1) Consumidores próprios dos sistemas Coelba.

5.1.2 Consumo de energia elétrica, por classe, no município de Tabocas do Brejo Velho, no estado da Bahia 2008-2011

(KWh)

Ano	Residencial	Industrial	Comercial	Rural	Serviços e Poderes Públicos	Outros ⁽¹⁾	Total
2008	1.647.113	16.396	199.241	124.085	779.440	-	2.766.275
2009	1.878.217	16.995	206.988	123.108	799.235	-	3.024.543
2010	2.269.748	17.899	255.193	144.722	890.571	-	3.578.133
2011	2.454.522	20.440	284.497	144.053	949.523	-	3.853.035

Fonte: Coelba.

(1) Consumo próprio dos sistemas Coelba.

5.2 Abastecimento d'Água

5.2.1 Ligações, economias e volume de água faturado no município de Tabocas do Brejo Velho, no estado da Bahia – 2007-2010

Ano	Ligações	Economias	Volume (m ³)
2007	-	-	-
2008	-	-	-
2009	-	-	-
2010	1.102	1.146	86.079

Fonte: Embasa.

5.3 Correios

5.3.1 Agências de correios e unidades operacionais de atendimento no município de Tabocas do Brejo Velho, no estado da Bahia – 2007-2010

Ano	Total	Agência de Correio	Agência de Correio Comunitária	Agência de Correio Franqueada	Caixa de Coleta	Posto de Venda de Selo	Outros
2007	3	1	1	-	1	-	-
2008	3	1	1	-	1	-	-
2009	3	1	1	-	1	-	-
2010	2	1	-	-	1	-	-

Fonte: EBCT.



5.4 Bancos

5.4.1 Distribuição de agências bancárias no município de Tabocas do Brejo Velho, no estado da Bahia 2007-2010

Ano	Natureza Administrativa	
	Federal	Particular
2007	-	-
2008	-	-
2009	-	-
2010	-	-

Fonte: Banco Central.

6 Informações Econômicas

6.1 Agropecuária

6.1.1 Produção, área colhida e rendimento médio dos principais produtos agrícolas no município de Tabocas do Brejo Velho, no estado da Bahia – 2007-2010

Produtos	2007			2008			2009			2010		
	Produção (t)	Área Colhida (ha)	Rendimento Médio (kg/ha)	Produção (t)	Área Colhida (ha)	Rendimento Médio (kg/ha)	Produção (t)	Área Colhida (ha)	Rendimento Médio (kg/ha)	Produção (t)	Área Colhida (ha)	Rendimento Médio (kg/ha)
Alho	30	15	2.000	9	6	1.500	24	16	1.500	32	16	2.000
Arroz (em casca)	40	20	2.000	16	8	2.000	-	-	-	-	-	-
Cana-de-açúcar	25.000	500	50.000	16.000	320	50.000	1.000	50	20.000	2.500	50	50.000
Cebola	60	10	6.000	24	4	6.000	30	5	6.000	30	5	6.000
Coco-da-baía ⁽¹⁾	15	5	3.000	-	-	-	-	-	-	-	-	-
Feijão (em grão)	60	100	600	57	90	633	64	80	800	62	160	388
Laranja	36	3	12.000	24	2	12.000	24	2	12.000	24	2	12.000
Mamona (baga)	-	-	-	120	150	800	-	-	-	-	-	-
Mandioca	12.960	1.080	12.000	22.020	1.835	12.000	17.760	1.480	12.000	17.760	1.480	12.000
Manga	48	4	12.000	72	6	12.000	72	6	12.000	120	6	20.000
Milho (em grão)	1.500	1.000	1.500	1.725	1.150	1.500	1.350	900	1.500	1.296	900	1.440
Tomate	300	10	30.000	150	5	30.000	120	4	30.000	90	3	30.000

Fonte: IBGE-PAM.

(1) Quantidade produzida em mil frutos e rendimento médio em frutos por hectare.

6.1.2 Efetivo dos principais rebanhos no município de Tabocas do Brejo Velho, no estado da Bahia – 2007-2010

Tipo de Rebanho	Efetivo (cabeças)			
	2007	2008	2009	2010
Asininos	750	860	820	720
Bovinos	38.898	34.081	31.485	33.419
Caprinos	450	445	470	410
Equinos	2.600	2.900	1.750	1.410
Galinhas	17.200	19.000	7.400	7.180
Galos, frangas, frangos e pintos	24.000	26.200	19.600	19.100
Muares	480	640	180	150
Ovinos	480	462	730	652
Suínos	7.000	7.500	3.520	3.330

Fonte: IBGE-PPM.

6.1.3 Produção dos principais produtos de origem animal no município de Tabocas do Brejo Velho, no estado da Bahia – 2007-2010

Produto	2007	2008	2009	2010
Leite (mil litros)	680	704	5.000	5.768
Ovos de galinha (mil dúzias)	71	89	33	29

Fonte: IBGE-PPM.

6.1.4 Financiamentos concedidos a produtores e cooperativas, por atividade e finalidade, no município de Tabocas do Brejo Velho, no estado da Bahia – 2008-2011

Ano/Atividade	Custeio		Investimento		Comercialização		Total	
	Contrato	Valor (R\$ 1,00)	Contrato	Valor (R\$ 1,00)	Contrato	Valor (R\$1,00)	Contrato	Valor (R\$ 1,00)
2008								
Agrícola	164	582.172,05	60	87.681,06	-	0,00	224	669.853,11
Pecuária	1	59.528,69	397	905.201,35	-	0,00	398	964.730,04
2009								
Agrícola	160	670.430,73	14	22.702,55	-	0,00	174	693.133,28
Pecuária	3	280.439,28	450	905.341,59	-	0,00	453	1.185.780,87
2010								
Agrícola	155	629.346,70	9	34.360,00	-	0,00	164	663.706,70
Pecuária	3	348.924,00	521	1.171.974,84	-	0,00	524	1.520.898,84
2011								
Agrícola	102	469.788,49	13	48.450,00	-	0,00	115	518.238,49
Pecuária	-	0,00	570	1.615.432,09	-	0,00	570	1.615.432,09

Fonte: Banco Central.



6.2 PIB Municipal

6.2.1 Valor Adicionado, PIB e PIB per capita a preços correntes no município de Tabocas do Brejo Velho, no estado da Bahia – 2006-2009

Ano	Valor Adicionado (R\$ milhões)			Valor Adicionado APU ⁽²⁾ (R\$ milhões)	Impostos Sobre Produtos (R\$ milhões)	PIB (R\$ milhões)	PIB Per Capita (R\$ 1,00)
	Agropecuária	Indústria	Serviços ⁽¹⁾				
2006	4,69	2,77	19,99	12,92	1,45	28,90	2.124,52
2007	5,90	2,78	22,29	14,28	1,23	32,20	2.618,38
2008	7,55	3,03	26,04	15,37	1,64	38,27	3.032,30
2009 ⁽³⁾	9,92	3,52	29,75	17,18	1,74	44,93	3.563,37

Fontes: SEI, IBGE.

(1) Inclui APU.

(2) Administração Pública (atividades governamentais).

(3) Dados sujeitos a retificações.

6.3 Finanças Públicas

6.3.1 Arrecadação municipal, estadual e transferências constitucionais no município de Tabocas do Brejo Velho, no estado da Bahia – 2007-2010

(R\$1,00)

Ano	Municipal ⁽¹⁾			Estadual				Transferências	
	IPTU	ISS	Total	ICMS	IPVA	ITD	Total	Estado	União
2007	8.872,40	130.203,92	139.076,32	352.432,54	37.837,94	190,00	390.460,48	1.187.291,67	5.447.901,64
2008	7.248,56	206.199,05	213.447,61	484.459,83	52.284,58	0,00	536.744,41	1.375.792,99	5.296.566,47
2009	9.671,31	130.392,24	140.063,55	467.066,22	57.114,78	0,00	524.181,00	1.367.353,04	4.946.299,59
2010	11.601,86	146.393,71	157.995,57	744.757,86	82.450,47	0,00	827.208,33	1.669.251,97	5.311.392,70

Fontes: STN, Sefaz-BA.

(1) Dados do Finanças do Brasil-Finbra.

6.4 Índice de Desenvolvimento Econômico

6.4.1 Índice de Desenvolvimento Econômico, segundo seus componentes, no município de Tabocas do Brejo Velho, no estado da Bahia – 2002, 2004, 2006

Ano	INF	Classificação ⁽¹⁾	IQM	Classificação ⁽¹⁾	IPM	Classificação ⁽¹⁾	IDE	Classificação ⁽¹⁾
2002	4.988,32	257°	4.991,40	288°	4.983,19	360°	4.987,64	304°
2004	4.988,01	285°	4.990,90	303°	4.984,03	344°	4.987,65	310°
2006	4.915,26	400°	4.979,72	248°	4.984,90	319°	4.959,86	379°

Fonte: SEI.

Notas: INF – Índice de Infraestrutura.

IQM – Índice de Qualificação da Mão de Obra.

IPM – Índice do Produto Municipal.

IDE – Índice de Desenvolvimento Econômico.

(1) Posição em relação aos demais municípios do Estado.

7 Justiça Eleitoral

7.1 Eleitorado e abstenção nas eleições no município de Tabocas do Brejo Velho, no estado da Bahia – 2010

Especificação	Dados Gerais
Eleitorado	9.676
Abstenção - 1º turno %	29,19
Abstenção - 2º turno %	29,96

Fonte: TSE.

7.2 Resultado das eleições para presidente e governador no município de Tabocas do Brejo Velho, no estado da Bahia – 2010

Cargos/Partidos	Votos		Situação
	Nominais	% Votos Válidos	
Presidente - 2º turno			
PT	5.316	82,43	Eleito
PSDB	1.133	17,57	Não eleito
Governador - 1º turno			
PT	3.444	59,60	Eleito
DEM	232	4,01	Não eleito
Outros	2.103	36,39	Não eleito

Fonte: TSE.

7.3 Resultado das eleições para prefeito no município de Tabocas do Brejo Velho, no estado da Bahia – 2008

Cargo/Partidos	Votos		Situação
	Nominais	% Votos Válidos	
Prefeito - 1º turno			
DEM	3.956	48,53	Eleito
PMDB	3.880	47,60	Não Eleito
PT	316	3,88	Não Eleito

Fonte: TSE.

Estatísticas dos Municípios Baianos

Território de Identidade | Vol. 4

- Nº 1 Irecê
- Nº 2 Velho Chico
- Nº 3 Chapada Diamantina
- Nº 4 Sisal
- Nº 5 Litoral Sul
- Nº 6 Baixo Sul
- Nº 7 Extremo Sul
- Nº 8 Médio Sudoeste da Bahia
- Nº 9 Vale do Jiquiriçá
- Nº 10 Sertão do São Francisco
- Nº 11 Bacia do Rio Grande
- Nº 12 Bacia do Paramirim
- Nº 13 Sertão Produtivo
- Nº 14 Piemonte do Paraguaçu
- Nº 15 Bacia do Jacuípe
- Nº 16 Piemonte da Diamantina
- Nº 17 Semiárido Nordeste II
- Nº 18 Litoral Norte e Agreste Baiano
- Nº 19 Portal do Sertão
- Nº 20 Vitória da Conquista
- Nº 21 Recôncavo
- Nº 22 Médio Rio de Contas
- Nº 23 Bacia do Rio Corrente
- Nº 24 Itaparica
- Nº 25 Piemonte Norte do Itapicuru
- Nº 26 Metropolitano de Salvador
- Nº 27 Costa do Descobrimento



SECRETARIA DO
PLANEJAMENTO |

