

www.sei.ba.gov.br

PIB baiano cresce 2,7% no 2º trimestre de 2023

No 1º semestre a alta foi de 1,8% e no sazonal 1,0%

De acordo com os dados divulgados pela Superintendência de Estudos Econômicos e Sociais da Bahia (SEI), o nível de atividade econômica – Produto Interno Bruto – cresceu 2,7% no segundo trimestre de 2023 em comparação ao mesmo período do ano anterior. Considerando-se a série com ajuste sazonal (2º trimestre de 2023 em comparação com o 1º trimestre de 2023), o resultado foi de 1,0%. No semestre e no acumulado em 12 meses – taxa anualizada¹ - o PIB registrou acréscimos de 1,8% e 2,4%, respectivamente.

Tabela 01

PIB trimestral

Bahia 2023 ⁽¹⁾

| Períodos | Taxas (%) |
|---------------------------------------|-----------|
| 2º tri 2023/2º tri 2022 | 2,7 |
| 2º tri 2023/1º tri 2023 (sazonal) | 1,0 |
| 1º semestre de 2023 (janeiro a junho) | 1,8 |
| Acumulado 12 meses | 2,4 |

Fonte: SEI. Elaboração: SEI/DISTAT/Coref. Nota: (1) Dados sujeitos a retificação

PIB em Valor Corrente

No **2º trimestre** de 2023, o PIB baiano totalizou R\$ 113,9 bilhões, sendo que R\$ 104,5 bilhões são referentes ao Valor Adicionado (VA) a preços básicos e R\$ 9,4 bilhões, aos impostos sobre produtos líquidos de subsídios. No que diz respeito aos grandes setores, a **agropecuária** apresentou Valor Adicionado de R\$ 17,8 bilhões, a **indústria** R\$ 23,6 bilhões, e os **serviços** R\$ 63,0 bilhões.

Quando analisados os resultados acumulados no **1º semestre** de 2023, o PIB baiano totaliza

¹ A taxa anualizada corresponde ao período acumulado em doze meses. No caso deste boletim, considera-se o período de julho de 2022 a junho de 2023, em comparação ao mesmo período anterior.

www.sei.ba.gov.br

R\$ 228,9 bilhões, sendo que R\$ 207,2 bilhões são referentes ao Valor Adicionado (VA) e R\$ 21,6 bilhões aos impostos. No que diz respeito aos grandes setores, a **agropecuária** apresenta Valor Adicionado de R\$ 24,3 bilhões, a **indústria** R\$ 57,4 bilhões, e os **serviços** R\$ 125,6 bilhões.

2º Trimestre 2023/ 2º Trimestre 2022

Quando comparado a igual período do ano anterior, o **PIB da Bahia** apresentou resultado positivo de 2,7% no segundo trimestre de 2023, conforme dados calculados pela equipe de Contas Regionais da SEI. O Valor Adicionado apresentou variação de 3,2% e queda dos Impostos sobre produtos líquidos de subsídios (-2,4%). Dois setores registraram expansão: **agropecuária**, com taxa positiva de 4,0%, e **serviços**, com alta de 4,9%. A retração ficou por conta do **setor industrial** (-1,2%).

Segundo o Instituto Brasileiro de Geografia e Estatística (CONTAS REGIONAIS, 2023), o **PIB do Brasil** apresentou crescimento de 3,4% no 2º trimestre de 2023 frente ao segundo trimestre de 2022. A alta do Valor Adicionado a preços básicos foi de 3,4% e dos Impostos sobre produtos líquidos de subsídios subiram 3,3%. As três atividades contribuíram para a geração do Valor Adicionado, o setor da **agropecuária** registrou alta de 17,0%, atrelado ao bom desempenho das safras relevantes no segundo trimestre. A **indústria** brasileira expandiu 1,5%, com destaque para as indústrias extrativas e o setor de **serviços** avançou 2,3% com crescimento em todas as suas atividades.

Gráfico 01

**Varição dos setores do Produto Interno Bruto
Bahia/Brasil – 2º tri. 2023(1).**

%

www.sei.ba.gov.br

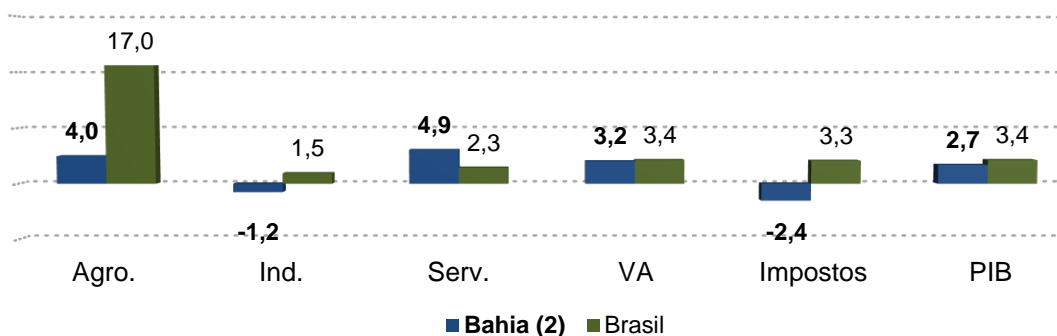

Fonte: Instituto Brasileiro de Geografia e Estatística, Superintendência de Estudos Econômicos e Sociais da Bahia (2023).

Elaboração: SEI/DISTAT/Coref.

Notas: (1) Variação no segundo trimestre em relação ao mesmo período do ano anterior.

(2) Dados sujeitos a retificação.

O crescimento em volume do **setor agropecuário** baiano no segundo trimestre do ano foi de 4,0%. Destaques para as taxas de crescimento de mandioca, milho e soja. A taxa em volume do **setor industrial** baiano no 2º trimestre do ano foi de -1,2%. Apenas a atividade de *eletricidade e água* apresentou um resultado positivo no período (+7,9%), em função tanto do aumento da geração elétrica, particularmente de fontes eólicas, quanto do consumo de energia. As demais atividades industriais tiveram resultados negativos em comparação ao trimestre do ano anterior: *indústria de transformação* (-2,6%); *indústrias extrativas* (-13,8%); e *construção* (-0,6%).

Gráfico 02

Variação das atividades da Indústria Bahia/Brasil – 2º tri. 2023(1).

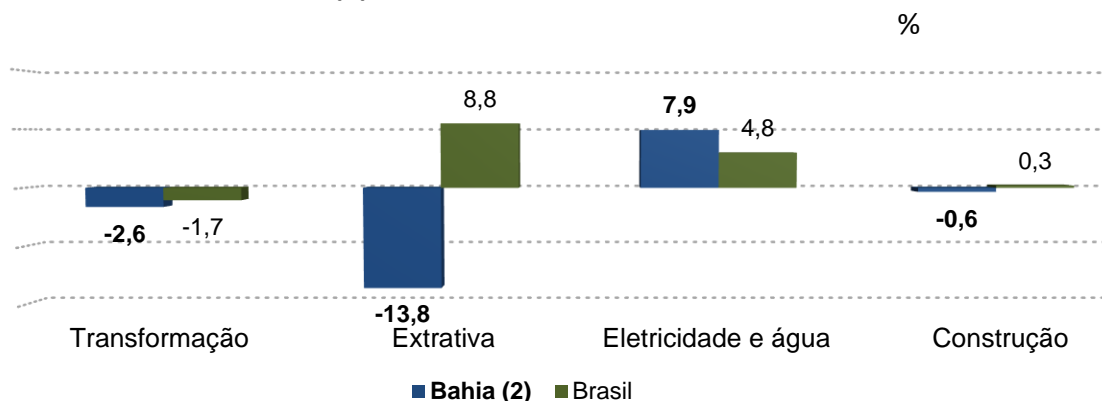

www.sei.ba.gov.br

Fonte: Instituto Brasileiro de Geografia e Estatística, Superintendência de Estudos Econômicos e Sociais da Bahia (2023).

Elaboração: SEI/DISTAT/Coref.

Notas: (1) Variação no segundo trimestre em relação ao mesmo período do ano anterior.

(2) Dados sujeitos a retificação.

O **setor de serviços** do estado expandiu 4,9% no segundo trimestre do ano. As principais atividades do setor cresceram com relação ao mesmo período do ano de 2022. Destaque para o *comércio*, segunda atividade mais importante dentro da economia baiana, com taxa de 8,9%. Também contribuíram com o crescimento a alta no volume da atividade de *transportes* (+6,9%) e as *atividades imobiliárias* (+2,5%). A *administração pública*, atividade extremamente relevante no estado, obteve crescimento de 2,9%. O segmento *outros serviços*² registrou crescimento de 4,7%.

Gráfico 03

Variação das atividades de Serviços Bahia/Brasil – 2º tri. 2023(1).

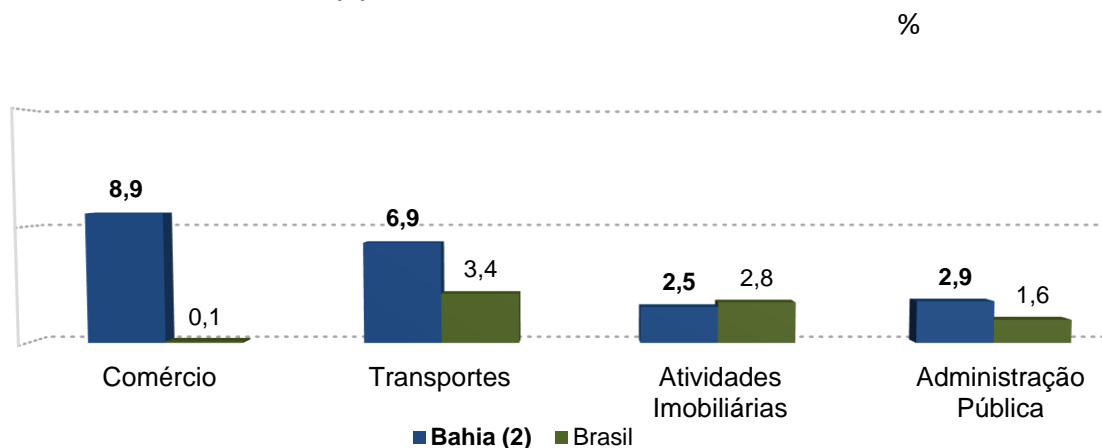

Fonte: Instituto Brasileiro de Geografia e Estatística, Superintendência de Estudos Econômicos e Sociais da Bahia (2023).

Elaboração: SEI/DISTAT/Coref.

Notas: (1) Variação no segundo trimestre em relação ao mesmo período do ano anterior.

(2) Dados sujeitos a retificação.

² Engloba as seguintes atividades: Serviços de alojamento e alimentação; Serviços de informação e comunicação; Atividades financeiras, de seguros e serviços relacionados; Atividades profissionais, científicas e técnicas, administrativas e serviços complementares; Educação e saúde mercantis; Artes, cultura, esporte e recreação e outras atividades de serviços; Serviços Domésticos.

www.sei.ba.gov.br

1º semestre 2023 / 1º semestre 2022 (janeiro a junho)

O **PIB baiano** acumulado de janeiro a junho de 2023 registrou expansão de 1,8% (diante do registrado no primeiro semestre de 2022). O Valor Adicionado cresceu 2,2%, e os Impostos sobre produtos líquidos de subsídios, recuaram 1,3%. A **agropecuária** variou em 4,1%, a **indústria** -1,8% e os **serviços** cresceram 3,5%. O destaque positivo no semestre ficou por conta do setor de serviços, puxada pela acentuada expansão do comércio (+5,6%) e dos transportes (+8,2%) nos seis primeiros meses do ano.

No caso **Brasileiro**, o PIB acumulou alta de 3,7% nos seis primeiros meses do ano em relação ao mesmo período de 2022. Os três setores apresentaram taxas positivas, **agropecuária** (+17,9%), **indústria** (+1,7%) e **serviços** (+2,6%).

Gráfico 04

Variação dos setores do Produto Interno Bruto Bahia/Brasil – 1º sem. 2023(1).

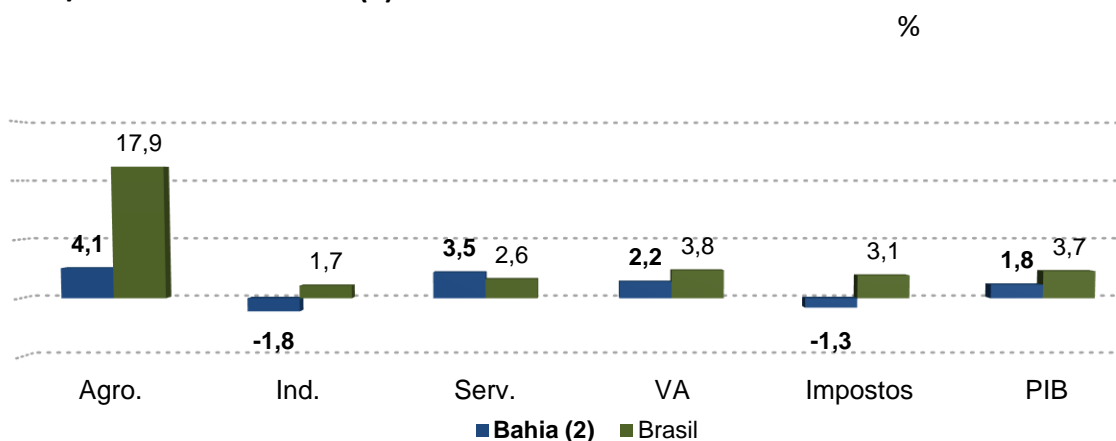

Fonte: Instituto Brasileiro de Geografia e Estatística, Superintendência de Estudos Econômicos e Sociais da Bahia (2023).

Elaboração: SEI/DISTAT/Coref.

Notas: (1) Variação acumulada no ano em relação ao mesmo período do ano anterior.

(2) Dados sujeitos a retificação.

www.sei.ba.gov.br

Análises Setoriais

A partir desta sessão, as análises setoriais serão com base nas pesquisas levantadas pelo IBGE. As informações levarão em conta os dados mais recentes divulgados.

AGROPECUÁRIA

Segundo os dados calculados pela equipe de Contas Regionais da SEI, o VA do **setor agropecuário** cresceu 4,1% nos seis primeiros meses do ano, ante mesmo período do ano anterior.

De acordo com o sétimo Levantamento Sistemático da Produção Agrícola (ACOMPANHAMENTO DA SAFRA BAIANA, 2023), o resultado positivo deve-se à boa safra de grãos com alta de 6,9%, sendo estimada uma produção total de 12,1 milhões de toneladas (t), conforme se pode observar na tabela. No que diz respeito à área plantada dos grãos, a alta foi de 4,5%, na comparação anual, registrando expansão de 3,53 milhões de hectares.

TABELA 02

Estimativas de produção física dos principais produtos agrícolas

Bahia, 2023

| Culturas/safras | Produção física (mil t) | | |
|-----------------------|-------------------------|---------------------|-------------|
| | 2022 ⁽¹⁾ | 2023 ⁽²⁾ | Varição (%) |
| Mandioca | 856 | 938 | 9,6 |
| Cana-de-açúcar | 5.600 | 5.470 | -2,3 |
| Cacau | 126 | 121 | -4,0 |
| Café | 234 | 193 | -17,3 |
| Grãos | 11.362 | 12.148 | 6,9 |
| Algodão | 1.349 | 1.741 | 29,1 |
| Feijão | 244 | 239 | -2,1 |
| Milho | 2.841 | 3.095 | 8,9 |
| Soja | 7.241 | 7.566 | 4,5 |
| Sorgo | 135 | 114 | -15,8 |
| Outros ⁽³⁾ | 78 | 72 | -7,6 |

Notas: (1) Previsão de safra 2022.

www.sei.ba.gov.br      /seibahia

Av. Luiz Viana Filho, 435 - 4ª Avenida, 2º andar - CAB CEP: 41.754-002 Salvador-BA

Tel.: 55 (71) 3115 4733 Fax.: (71) 3116 1781

www.sei.ba.gov.br

Fonte: IBGE/ LSPA (Acompanhamento da safra baiana)

(2) Previsão de safra 2023 (jul./2023).

(3) Inclui também amendoim (1ª e 2ª safras), mamona e trigo.

Os principais destaques no LSPA (ACOMPANHAMENTO DA SAFRA BAIANA, 2023) do mês de julho foram às previsões de alta do algodão (+29,1%) estimada em 1,74 milhões de toneladas e aumento de 25% em sua área plantada e a alta da soja (+4,5%) com volume de 7,57 milhões de toneladas para o final deste ano.

INDÚSTRIA

O VA do **setor industrial** baiano registrou queda em volume de 1,8% no primeiro semestre do ano em relação ao mesmo período do ano anterior, impulsionada por três das quatro atividades que compõe o setor. São elas: *Transformação* (-4,5%), *Extrativa* (-6,9%) e *Construção* (-1,0%). Única atividade a registrar crescimento foi *Eletricidade e água* (+9,5%).

Gráfico 05

Variação das atividades da Indústria Bahia/Brasil – 1º sem.2023(1).

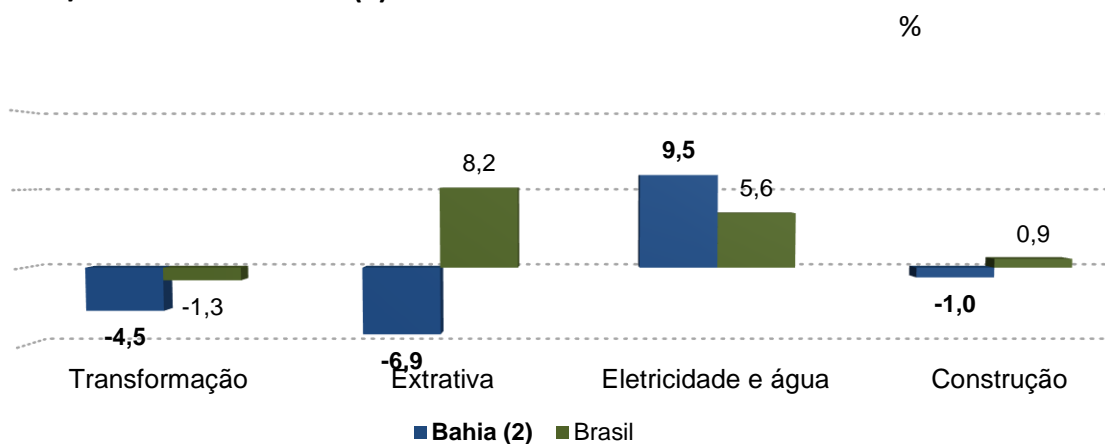

Fonte: SEI/ IBGE (2023).

Elaboração: SEI/DISTAT/Coref.

Notas: (1) Variação acumulada no ano em relação ao mesmo período do ano anterior.

(2) Dados sujeitos a retificação.

Conforme a Pesquisa Industrial Mensal (2023), realizada pelo IBGE, a indústria geral recuou 3,7% no primeiro semestre do ano em comparação ao mesmo período do ano anterior.

www.sei.ba.gov.br

Sete dos 11 segmentos da Indústria geral contribuíram para o resultado, com destaque para o segmento Extrativo (-34,0%) que registrou a maior contribuição negativa, devido à queda na produção de óleos brutos de petróleo, gás natural, minérios de cromo e seus concentrados, minérios de cobre em bruto e magnésia e outros óxidos de magnésio. (PESQUISA INDUSTRIAL MENSAL, 2023).

Além do segmento Extrativo, registraram quedas os *produtos químicos* (-8,7%), *celulose, papel e produtos de papel* (-7,6%), *derivados de petróleo* (-1,2%), *máquinas, aparelhos e materiais elétricos* (-17,5%), *borracha e material plástico* (-2,8%) e *minerais não metálicos* (-2,8%). Em contrapartida, o resultado positivo ficou por conta de *produtos alimentícios* (+11,2%), *metalurgia* (+2,4%), *couro, artigos para viagem e calçados* (2,7%) e *bebidas* (0,8%).

Gráfico 06

Evolução dos gêneros da indústria de transformação

Bahia, jan. – jun. 2023/ jan. – jun. 2022

taxa (%)

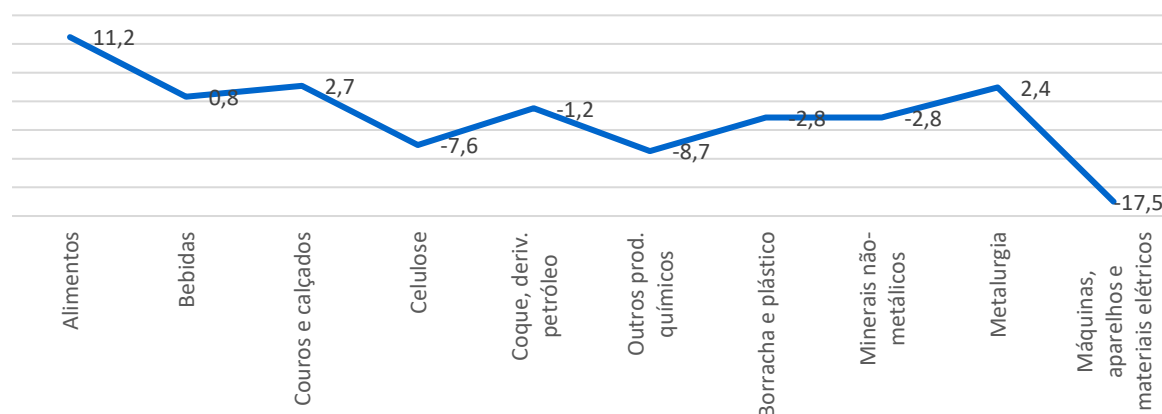

Fonte: IBGE (2023).

Elaboração: SEI/DISTAT/Coref.

SERVIÇOS

No que tange ao VA do **setor de serviços**, observou-se crescimento em volume de 3,5% no primeiro semestre de 2023, ante o mesmo período anterior, influenciado, pelas altas do

www.sei.ba.gov.br

comércio (+5,6%), das atividades de *transportes* (+8,2%), das *atividades Imobiliárias* (+2,5%) e da *administração Pública* (+1,2%). No mesmo período, o segmento *outros serviços* acumulou crescimento de 8,0%.

Gráfico 07

Varição das atividades de Serviços Bahia/Brasil – 1º sem.2023(1).

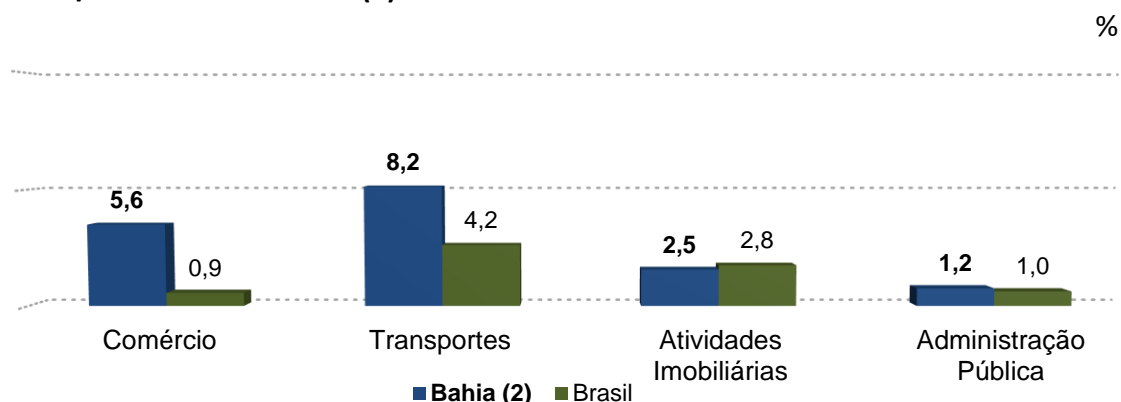

Fonte: SEI/ IBGE (2023).

Elaboração: SEI/DISTAT/Coref.

Notas: (1) Variação acumulada no ano em relação ao mesmo período do ano anterior.

(2) Dados sujeitos a retificação.

No primeiro semestre de 2023, os indicadores de desempenho do Comércio Varejista Ampliado, segundo grupos de atividades divulgados pela Pesquisa Mensal do Comércio (PMC/IBGE) evidenciam o crescimento no acumulado do ano. Destaque positivo para *Atacado especializado em produtos alimentícios, bebidas e fumo* com crescimento de 46,3% no semestre, influenciado pela deflação nos preços dos alimentos. Dentre os segmentos com maior ponderação nas atividades comerciais estão: *Combustíveis e lubrificantes* que cresceu 24,5% no semestre, *Hipermercados, supermercados, produtos alimentícios, bebidas e fumo* (+2,8%) e *Artigos farmacêuticos, médicos, ortopédicos, de perfumaria e cosméticos* (+2,0%).

Gráfico 08

Varição do volume de vendas no comércio varejista, por atividade. Bahia, Jan.- jun. 2023/ jan.- jun. 2022

www.sei.ba.gov.br  /seibahia

www.sei.ba.gov.br

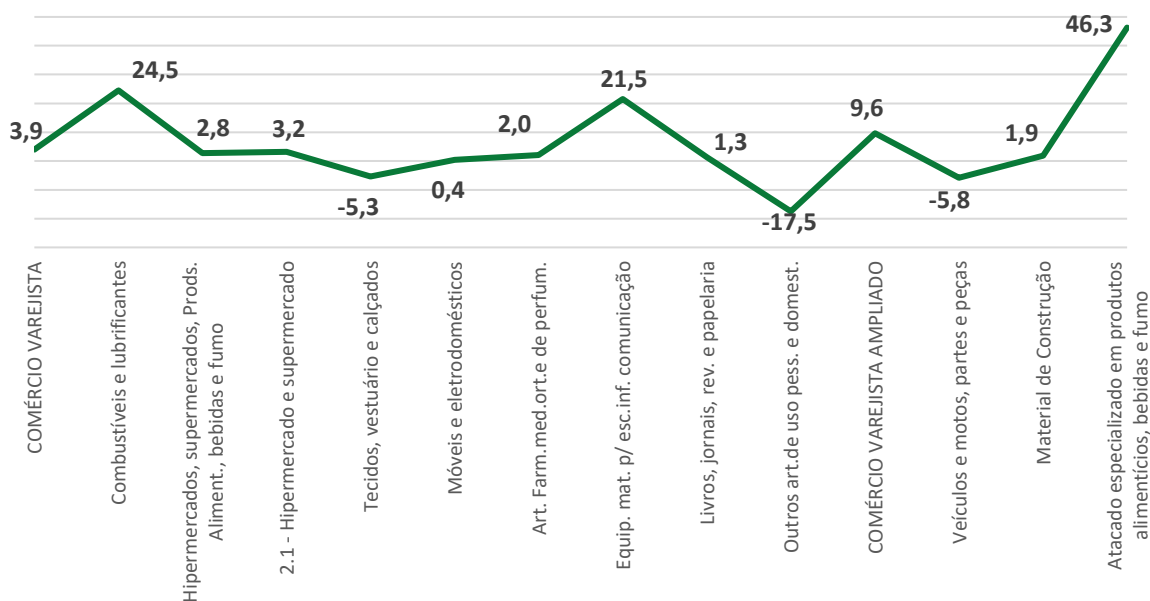

Fonte: Instituto Brasileiro de Geografia e Estatística (2023).

Elaboração: SEI/DISTAT/Coref.

Nota: Em 2023, a pesquisa acrescentou a atividade *Atacado especializado* no cálculo do Comércio Varejista Ampliado.

www.sei.ba.gov.br

QUADRO RESUMO

Agropecuária

Segundo trimestre de 2023: alta de 4,0%, em relação ao mesmo período do ano anterior. Destaque para o incremento na pecuária, produção de grãos e estimativa de crescimento tanto na área plantada quanto no rendimento médio do conjunto das lavouras pesquisadas.

1º Semestre de 2023: O crescimento em volume foi de 4,1%. A elevada taxa deve-se à confiança dos produtores associada às condições climáticas favoráveis no estado.

Indústria

Segundo trimestre de 2023: queda de 1,2% frente ao mesmo período do ano anterior. A retração foi proveniente das taxas negativas das atividades da *transformação* (-2,6%), *extrativa* (-13,8%) e da *construção* (-0,6%). Por sua vez, *eletricidade e gás, água, esgoto* obteve alta de 7,9%.

1º Semestre de 2023: a taxa foi de -1,8% devido ao baixo desempenho registrado na *indústria de transformação* (-4,5%); na *extrativa* (-6,9%), e na *construção* (-1,0%). Nos seis primeiros meses do ano a única a registrar expansão foi a *eletricidade e água* (+9,5%).

Serviços

Segundo trimestre de 2023: alta de 4,9% no 2º trimestre do ano com alta em todas as atividades. O VA do *comércio* registrou expansão de 8,9%; as *atividades imobiliárias* com crescimento de 2,5%, os *transportes* com 6,9% e a *administração pública* com taxa de crescimento de 2,9%.

1º Semestre de 2023: crescimento em volume de 3,5% no setor e destaque para taxa todas as atividades com alta de 5,6% no *comércio*, 8,2% nos *transportes*, 2,5% para as atividades *imobiliárias* e 1,2% para *administração pública*.

www.sei.ba.gov.br

PIB TRIMESTRAL DA BAHIA

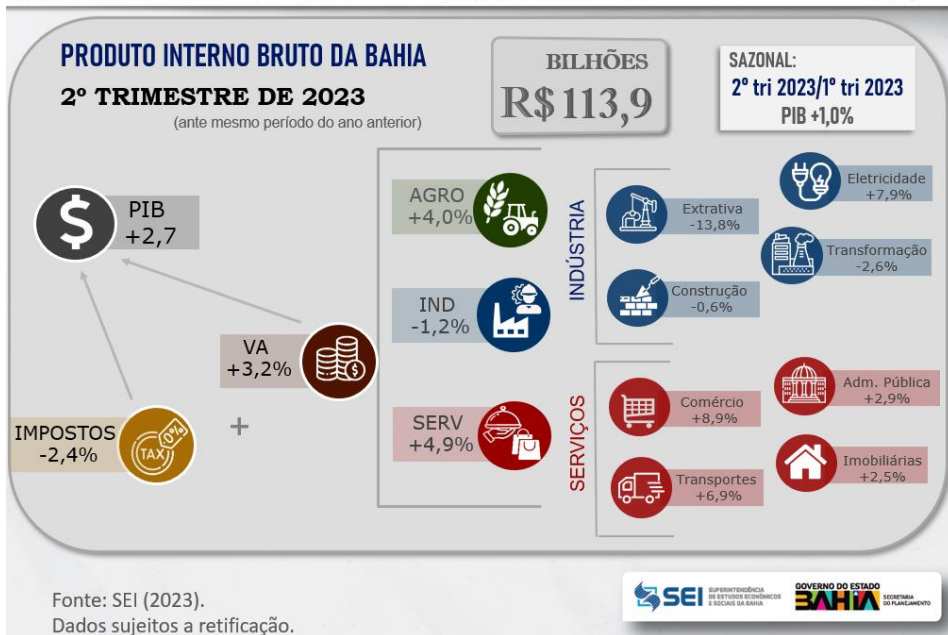

Fonte: Superintendência de Estudos Econômicos e Sociais da Bahia (2023).
 Nota: Dados sujeitos a retificação.

PIB TRIMESTRAL DA BAHIA

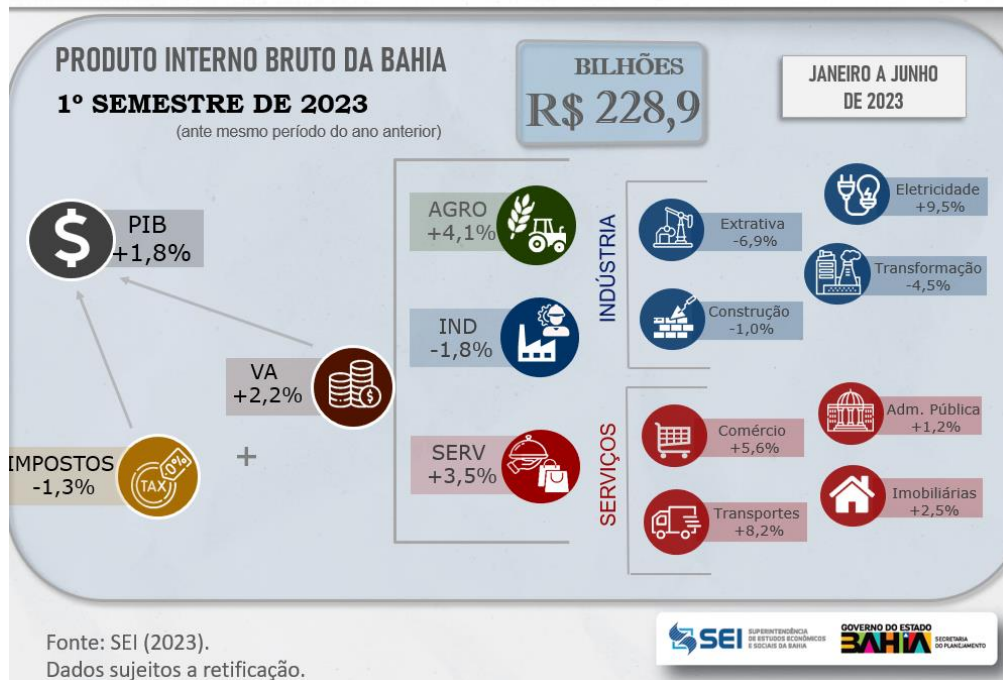

Fonte: Superintendência de Estudos Econômicos e Sociais da Bahia (2023).
 Nota: Dados sujeitos a retificação.

www.sei.ba.gov.br /seibahia

www.sei.ba.gov.br

REFERÊNCIAS

ACOMPANHAMENTO DA SAFRA BAIANA. Salvador: SEI, ago. 2023. Disponível em: https://sei.ba.gov.br/images/indicadores_especiais/pdf/safras/safras_ago_2023.pdf. Acesso em: 28 ago. 2023.

AGÊNCIA IBGE NOTÍCIAS. PIB cresce 1,9% no 1º trimestre de 2023. Rio de Janeiro, 1 jun. 2023. Disponível em: https://biblioteca.ibge.gov.br/visualizacao/periodicos/2121/cnt_2023_1tri.pdf. Acesso em: 1 set. 2023.

EM JUNHO, vendas do varejo baiano cresceram 1,5%. *Pesquisa Mensal do Comércio*, Salvador, jun. 2023. Disponível em: https://sei.ba.gov.br/images/releases_mensais/pdf/pmc/rel_PMC_jun23.pdf. Acesso em: 28 ago. 2023.

PRODUÇÃO industrial baiana registrou aumento de 0,5% em junho. *Pesquisa Industrial Mensal*, Salvador, jun. 2023. Disponível em: https://sei.ba.gov.br/images/releases_mensais/pdf/pim/rel_PIM_jun_23.pdf. Acesso em: 28 ago. 2023.